

中国文献珍本丛书

伪满洲国史料



PDG

第四編 社會教育



全國省別社會教育機關分布圖

(據一九三六年六月末統計表)

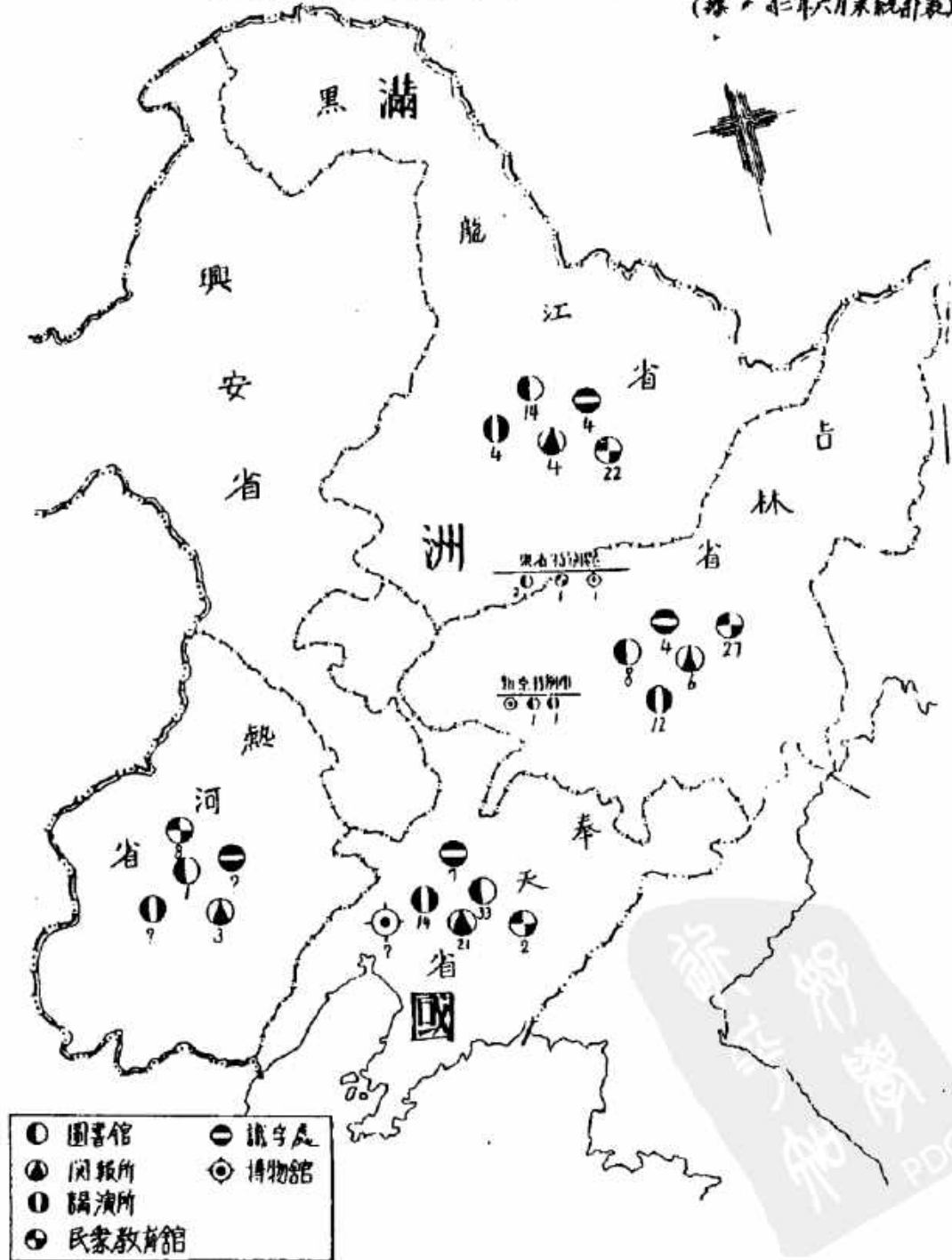

第一章 總說

教育爲立國之本。觀一國人民知識之高低。卽有決一國政治之良否。故欲提高人民之知識。則莫如教育。然學校教育。範圍較狹。只可教育年少之國民。不能補救成年。或已從事業務之國民。欲達到提高一般民衆知識之目的。當首先提倡社會教育。社會教育之範圍廣汎。或利用已有之學校。或利用地方上各種機關。從事於一般民衆教育。如圖書館。閱報室。通俗講演所。博物院。運動場。動物植物園等等。均屬於社會教育之範圍。社會教育之目的。在使失學者。予以求學機會。廢學者。予以復學機會。缺乏職業技能者。予以職業之訓練。陶冶其性情。推廣其知識。增進其能率。涵養其德性。以樹立社會及國家之精神。並鍛練其身體。而期其健全發達。此社會教育實施於民衆之對象也。當滿洲國未建設以前。東北舊軍閥時代。彼等對於教育事業。已有二十餘年之歷史。但考查其狀況。除各省城大學以下一二所高級學校以外。其他地方上之各學校。設備均極簡陋。雖有民衆學校。圖書館。而求學閱書報者。寥寥無幾。雖有運動場。而一般民衆。裹足不前。雖有講演所。演說會。而民衆之思想道德。無有顯著之進步。推其未能發展之原因。不外連年兵匪滋擾。農村凋敝。商工困憊。生產不振。有以致之也。兼之當局者。除爭奪政權。積蓄私產。擴張軍備。與來回發生內戰以外。對於一般民衆之利害休戚。則不遑顧及。至於教育經費。則極端減少。民衆受此種種影響。故生計狀況。益不得穩定。而求學之人。亦因之日少。統計所有失學之兒童。及成丁之文盲。在全社會中。實佔最大多數。處此教育情形之下。一般民衆。對於社會教育之觀念。均未能明瞭認識。況加社會機關。尙未普及。設施方法。未臻妥善。豈能冀其振興耶。夫有國者。欲求其國家充實發展。當以增進國民之道德。涵養其國家觀念。保持良風美俗。矯正惡習。以養

成優良誠實剛健之國民。創造醇厚健全之社會爲急務。須知世界各國。因各有圖其發展。以占優勢獨立之地位。所以造成現在列強對峙之局面。在列強對峙之時。欲保持其國家獨立之面目。必須先通曉世界之大勢。透達時勢之進運。則非將國民教育充實普及。不能辨到也。國家之興盛。並不全賴物質上之發達。假使徒有外觀。物質上之富強。而國民之教育。漸就衰頹。國民之能力精神。日見萎縮。此卽危亡之先兆。換言之。假令現在國勢。雖不見富強。而國民之教育合宜。能盡力培養國民之道德。提高國民之知識。則將來亦可以達到富強之地步。故教育之目的。不僅在立個人之基礎。更在培養國家之勢力。而國家之盛衰興亡。卽可視組織國民之教育如何。下確切之判斷。我滿洲國建國伊始。舊軍閥之流毒。一時不能剷盡。殘兵積匪。各地橫行。以致各學校均入於鎖閉狀態。有學生及教職員逃走一空者。其後兵匪逐漸肅清。治安始漸次恢復。各學校亦先後開課。自茲以往。政府當本王道立國之精神實施社會教育。將一般民衆。無論已受教育。或未受教育之青年男女。或家庭教育不完備之兒童。或全無教育之成人。盡力喚起。使其自覺。而進以社會民衆全體之道德、知識、體格。使社會之中。無有不平。無有罪惡無有窮而無告之人。共享永久和平均活文化之德澤。則社會之進展。可日精月進。實現王道之國家矣。茲將其事業之概要。分述於左。

第一節 概 要

民衆學校

民國所辦之民衆學校係以三民主義爲根據。對於一般失學之青年與成人。授以識字、常識、珠算或筆算、樂歌等課程。此兼兼長歷史、地理等淺近讀物。并酌量地方情形。設關於農工商商業等科目。授以簡易之知識技能。俾得維持其生活。

編制之法。固甚善也。然溯舊軍閥時代。彼等對於青年及成人之教育組織。根本漠視之。既無經濟之援助。又乏相當之師資。故各省所辦之民衆學校。雖有二十餘年之歷史。而民衆之知識能力。仍幼稚薄弱如故也。滿洲本爲農業之區。當春夏秋三季農忙之時。多數黔首。方率其老稚從事南畝。胼胝之餘。安有閑暇督促其子弟到校就學乎。失學過多。亦固其所。大同元年度。調查學齡兒童。爲數五十萬中。就學者不足十分之一。其餘十分之九。俱目不識丁。然則振興并改善民衆教育。豈非文教上一重大事業乎。夫民衆教育設教之宗旨。殆欲使都市及農村失學之男女青年並成人等。藉庠序之教。咸能敦孝悌。睦宗族。和鄉黨。重人倫。勤本業。成爲理想道德之公民。而復具有適應生活之智能。無一不得其所者也。是等設備。地址可利用學校或公共團體機關。卽煩學校教師。或當地學者。勉盡義務。糾合失學之成人并兒童。趁農隙之時。按地方情形。擇適合實際之科目。教以句讀。詳其訓誥。并授以農商業上必要之智識與技能。至於女子。亦授以家政學課。而注重道德。并於體育衛生上之教育。尤應特別注意。不容始勤終怠。修業期間。不必過長。每次定爲四個月。修業期滿。給與證書。成績優異者。則頒獎品。以示鼓勵。如此。則民衆教育。可期其普及發展矣。本司擬曾通令全國。作民衆教育調查報告。核其結果。是項建設組織。幾等於零。此實教育行政上。莫大之缺點。我文教部。有鑑於此。擬於最近之將來。重加改善。刷新其組織。未設之地。一律遍設。訓練師資。籌劃經費。俾民衆學校。得以擴充。藉期民衆教育得以普及也。

識字處

識字運動。爲開通民智之根本方法。我滿洲國建國。已垂一年。奉、吉、黑、三省。及東省特別區。新京特別市。雖多實行此項運動。如設立民衆學校。或類似之場所。教授千字課。公民衛生等。已收若干效果。而民衆大部分。尙多向隅之歎。是以修業期間。普通擬定爲六個月。授課廿週。以資輪流普及。

民衆教育館 通俗講演所

於各地方樹立之教育之中心。設立教育館。或通俗講演所。關於社會學術衛生等項。宜妙選民衆適用之題材。無須高論。務使感覺興趣。長此通俗講演。講習既久。不惟智識增進。凡道德理想。胥能逐漸提高。達成公共生活之目的。此外尙宜開設圖書館。閱報室。或編行刊物。審查民衆用書。調查文野風俗。改良娛樂。指導酒肆茶寮。設置公衆運動場。民衆問事處。應社會實際之需求。而隨時加以指導之。

圖書館

圖書館分爲兩種。一爲學校圖書館。一爲民衆圖書館。學校圖書館。爲一部人而設。係專門性質。民衆圖書館。爲一般人而設。屬普通性質。專門性質者。只須收藏豐富。不愁無人觀覽。而屬於普通性質者。往往感覺閱者稀少。故設施民衆圖書館。須適應一般民衆之需求。使其聯絡親近。并須引起民衆之注意。力謀增加其讀書之機會。此爲最堪注意之要點也。我國圖書館之設置。與教育館有關聯者居多數。其內容均甚幼稚。一般民衆亦不解讀書之趣味。故未經設立之地。尙復不少。現在全國之中。奉天省三十三。吉林省八。黑龍江省十四。熱河省一。東省特別區二。新京特別市一。總計僅五十九所。除奉天國立圖書館外。就中以吉林黑龍江兩省省立圖書館。規模稍爲完備。藏書均達四五萬冊之多。

閱報所

有特設者。亦有設於教育館內者。備有新聞雜誌若干種。供民衆隨時入覽。

博物館

當代文化之設施。當以博物館與圖書館二者並重。是不僅爲學術上之參考品。凡關於實業之種類。悉網羅靡遺。既可供專門學者之研究。復對於各級民衆。設教育於娛樂之中。不加限制。任人縱觀。久而久之。民衆之志趣。自能逐日向

上。歐美日本諸先進國。是類之組織。規模既完善。設置亦夥。我國現僅有奉天哈爾濱兩處。殊嫌太少。現擬先設一完備之國立大博物館。蒐集東亞之貴重文化資料。廣爲陳列。使民衆了解其鄉土過去生活之狀態。以啓發其才智文化焉。

滿洲國童子團聯盟

基於東方特有之王道精神。以鍛練青年國民之身心。俾具足道德。視國若家。視四海爲同胞。養成其獨立有爲之人物。此實新國家教育上。刻不容緩之圖也。本部欲謀統制童子團之組織。依大同元年七月八日民政部第一四號訓令。禁止自由組織童子團。并依九月二日文教部第一號訓令。頒發童子團組織要項及訓練方針。

滿洲國童子團聯盟規約。格遵

執政宣言誓守天賦人類之良知。依青年之心理生理。謀德智體三育之發達。先從各省特區特市以學校爲中心。各組織童子團。選擇適當教師。任指導之責。務求學校家庭社會各方面之生活融洽無間。然目前最大急務。在此項指導人材之如何養成。故懇請先進國少年團。日本聯盟。派遣講師。來滿指導。幸蒙聯盟理事三島子爵之允許。乃於九月十日起。五日間。在新京南嶺召集奉吉黑三省暨特區特市選員共百餘名。開辦指導者實修所。九月十四日。即友邦日本承認我新國家之前一日。在新京舉行滿洲國童子團聯盟結盟式。爾時有少年團日本聯盟理事二荒伯爵蒞場監盟。洵滿洲國童子團光榮之盛事也。越十一月。因日本少年團聯盟。預定作懇親之招待。我國乃議定由各省特區特市選代表健兒十四名。并附指導員及部派員等。即以奉天教育廳長章煥章爲團長。組織日本派遣團。同月十七日由新京出發赴東京。并於二十三日。在東京市青山憲法紀念館集合。參加北川宮殿下授與少年團日本聯盟旗式典禮。復視察各地加盟團之狀況。以謀滿日童子團之志意融通與提携。事畢。遂於十二月五日返京。

第二節 實 況

滿洲國童子團組織綱要

- 第一條 滿洲國童子團以鍛鍊少年之心身謹守人類之良知并涵養愛國奉公之精神爲目的
- 第二條 凡男子由十一歲至十八歲者得入童子團
- 第三條 凡欲設立童子團時應具明左列各項呈請該省區教育廳長或新京特別市長核准

名 稱

地 址

創立年月日

主事及指導員之姓名資格

童子團員數

經費及維持方法

規 則

第四條 凡欲撤銷童子團時應具明理由呈請該省區教育廳或新京特別市長核准

第五條 童子團主事掌管團務指導員奉主事之指揮擔任訓練事宜

第六條 童子團之宣誓及規律標語規定如左

誓 詞

余等遵執政宣言之精神謹守天賦人類之良知實行滿洲國童子團之規律

一 畏天命畏大人畏衆人之言

二 隨時隨地盡力扶助人類

三 力求自己德 智 體三育之健全

規 律

一 童子團勵行忠孝節義

二 童子團以公明正大廉潔爲生命

三 童子團不求自己利益專爲國家人類謀幸福

四 童子團相互間爲兄弟對衆人爲朋友

五 童子團親切爲懷愛護動植物

六 童子團信賴長上服從命令

七 童子團心存快樂思想遇事不畏困難

八 童子團恪守謙恭禮儀

九 童子團注重勤儉質樸凡事操勞鍛鍊

十 童子團思想言語行爲務須克己純正

標 語

親親而仁民仁民而愛物



智仁勇天下之達德也

凡事豫則立不豫則廢

滿洲國童子團聯盟規約

第一條 本聯盟定名為滿洲國童子團聯盟

第二條 本聯盟以經由政府認可之童子團組織之

第三條 本聯盟本滿洲國童子團組織綱要以實地指導訓練為目的

第四條 為達到本聯盟目的實行左列事項

補助各團之指導及其連絡統制

關於教育指導之研究調查

養成指導者

開講習會講演會等

發刊圖書雜誌

其他必要事項

第五條 本聯盟置本部於國務院文教部內

第六條 本聯盟置左列職員

總裁 一名

總長 一名

副總長 一名

理事長 一名

理事 若干名

監事 三名

顧問 若干名

主事 若干名

奉戴溥傑閣下爲總裁

推戴文教育部長爲總長 文教育部次長爲副總長

理事長得理事會之推薦由總長委任之

理事由文教育部各司長社會教育科長各省區教育廳長

或新京特別市長及被總會推選者任之

監事及顧問總長委囑之

主事由理事長任命之

理事及監事之任期爲三年但再被選得連任之

第七條 本聯盟職員之掌管事項如左

總裁 代表本會

總長 總轄本會一切事務



副總長 遇總長有事故缺席時代理其職權

顧問 遇有關於本會重要事項時應總長之諮詢

理事長 補助總長掌管本會事務

理事 參加本會之重要協議及掌管本會事務

監事 管理本會事業

主事 輔佐理事長辦理本聯盟事務中之事務

第八條 理事會每年一次由總長召集之但總長認為有必要時得臨時召集

第九條 理事會應議之事項列左

預算及決算 制定改良規程及教範 事業計劃 其他重要事項

第十條 總會由加盟各團之代表者一名組織之三年開會一次由總長召集之但總長認為有必要時得臨時召集之

第十一條 總會之議案經出席人數半數以上贊成者認為通過但可與否同人數時由議長表決之

第十二條 於各省及特別市區內置地方委員若干名由總長委囑之地方委員擔任省市內童子團教育之普及發達及教育指導

上之連絡研究

第十三條 本聯盟之經費以補助金捐款及其他項充當之

第十四條 本規約非經總會之承認不得任意更改之

第十五條 本規約之組則另定之

童子團組織表



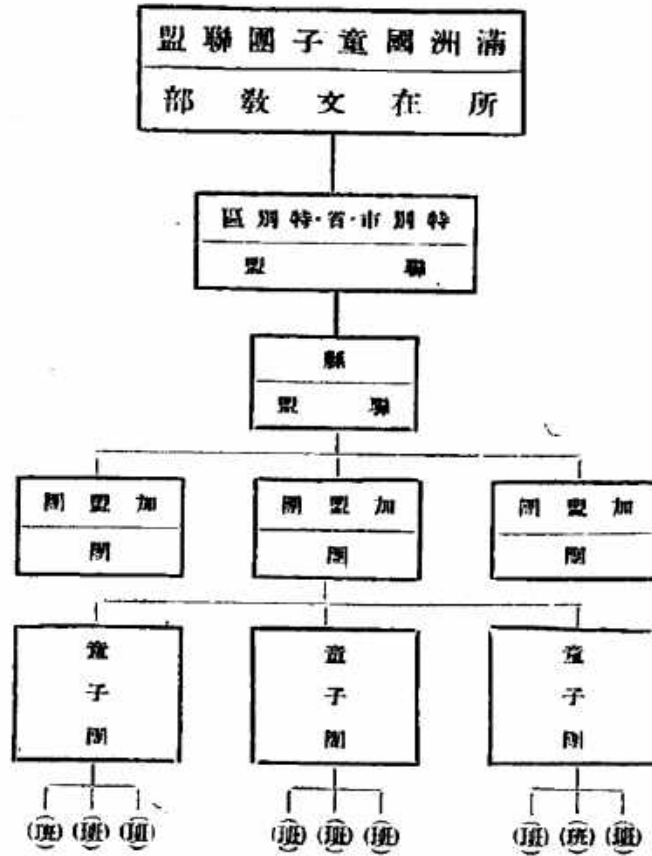

彰表孝子節婦

我滿洲國以王道立國。發揚東方道德。乃為王道政治之第一要義。故對於國內孝子節婦。予以表彰。以作國人表率。此為移風易俗之先聲。故本部以部令第一號公布關於表彰孝子節婦之暫行規程。並於去年九月間。通令全國各省。調查孝子節婦事蹟呈報核辦。結果。各省呈報來部者。共計五百四十一人。經本部詳細甄別。核准孝子十四名。節婦四十八名。共六十二名。曾於本年五月二十八日。即舊曆端陽節日。舉行表彰。各頒給證書一紙。銀盾一座。匾額一懸。以示獎勵。並編有節孝褒獎錄一書。現正校印之中。茲將各省節孝氏名列左。

奉天省 孝子

高立業 蓋平縣

王文元 莊河縣

汪啓明 西安縣

李長春 西安縣

劉文安 西豐縣

劉景懋 清原縣

張雲彩 台安縣

邵文奇 興城縣

吉林省 孝子

秦士敏 永吉縣

安慶科 濛江縣

俞守江 樺甸縣

王成善 雙城縣

黑龍江省 孝子

閻文舉 海倫縣

新京特市 孝子

郭振邦 新京市

奉天省 節婦

李崔氏 瀋陽縣

王魏氏 海城縣

鄭徐氏 蓋平縣

傅王氏 蓋平縣



潘子氏 復縣

姜譚氏 復縣

于王氏 復縣

劉宋氏 復縣

李宋氏 復縣

張蕭氏 莊河縣

趙楊氏 本溪縣

艾趙氏 海龍縣

姜杜氏 西安縣

李佟氏 西安縣

馮李氏 開原縣

姜趙氏 開原縣

董坤儀 開原縣

陳常氏 梨樹縣

常徐氏 梨樹縣

趙劉氏 懷德縣

張紀氏 懷德縣

杜董氏 懷德縣

佟蔡氏 懷德縣

楊宋氏 彰武縣

周潘氏 新民縣

李張氏 台安縣

趙劉氏 錦州縣

胡高氏 錦州縣

劉趙氏 興城縣

吉林省 節婦

陳賈氏 長嶺縣

王張氏 雙陽縣

李凌氏 汪清縣

高韓氏 延壽縣

呂康氏 延壽縣

楊孫氏 賓縣

武劉氏 雙城縣

黑龍江省 節婦

孟戴氏 龍江縣

張高氏 通北縣

張王氏 通北縣

于魯氏 克山縣

張李氏 克山縣

楊蕭氏 克山縣

朱王氏 海倫縣

劉張氏 海倫縣

新京特市 節婦

齊張氏 新京市

奉天省 烈婦

劉游氏 營口縣

吉林省 貞女

沈辛氏 永吉縣

奉天省 烈女

蔣銀珠 黑山縣

文教部總長授與節孝褒狀及獎品之訓詞

國家者人民之結合。教化者國家之職務。文教部即國家專司教化之樞機也。綱常名教。爲風化根本。綱者三綱。君爲臣綱。父爲子綱。夫爲妻綱是也。常者五常。仁義禮智信是也。綱常屬於道德。名教屬於榮譽。人民中有孝子節婦。皆爲人生極不幸之境遇。當此境遇者。必有天生道德。故能歷千辛萬苦而不墮其志氣。彼之自保其志氣。並非欲取一時之榮譽。然國家報之以榮譽。以酬其千辛萬苦之志氣。則一切人民。羨其榮譽。必有聞風興起。以求不落於人後者。故名教之權。在於國家。則養成教化。易於反掌。滿洲國成立以來。此爲表彰孝子節婦之第一次。各省代表。務宜宣傳文教部之用意。使人民心理。翻然一變。於推行王道。亦將如風行草偃之神速矣。

電影教育 影片

影片一項。在社會一般人雖只作爲娛樂品。然當文化創造之現代。其效力却甚宏著。以其能順時勢之潮流。迎合一般民衆之心理。而寓教育於娛樂中也。影畫在觀衆之眼簾視覺極爲分明。尤於缺乏理解之民衆。隨時隨處易感興趣。印象極深。是能觀察社會之實況。既可供娛樂。又足廣見聞。涵養性情。於文化有特殊之輔助。啓發愚蒙上。尤爲適當。並可於廣大住區。及無公共設備之場所。置備便利攜帶之影片機。無論學校或露天。均能映演。是於充實民衆教育甚屬有益。我國鴻基初奠。正當民志未定。人情荒嬉之秋。自宜利用影片作民衆教育之助。本部爲啓迪及增益民衆之見識起

見。曾在新京地方。創設攝影會數處。將來并擬於各地農村之區。普遍映演。以期映畫教育及於全國。

映寫會名	場所	回数	親覽者
孔子丁祭映畫會	燕春茶園	一	二、五〇〇
全國慶祝承認映畫會	野外	二	二五、〇〇〇
童子團指導員指導映畫會	南嶺	一	一〇〇
本部所藏影片			
友邦日本使節		三卷	
訪日滿洲國童子團		一卷	
建國豫告篇		四卷	
黑龍江省水害實況		三卷	
建國紀念運動會實況		三卷	

國立圖書館

覽者。關東軍司令部。於慎重考慮之下。將奉天大南門外。張學良私邸沒收。充圖書館。以作永遠紀念。其地基并建築物。一切撥歸省有。又自大同元年四月着手。將張氏置於東北大學萃升書院及散佚各處之瀋陽清宮貴重記錄。如（書籍地圖繪畫碑版等）並散佚各處之清代重要文獻圖書。盡量蒐集。一面捐金千五百餘元。修葺該舍宇。以資皮置。旋於六月十八日。行開館式。推袁金鎧為館長。金毓紱副之。命名為國立奉天圖書館。自八月一日起。從事於書籍整理。該舊邸規模宏壯。以之充國立圖書館。既極經濟。又切實用。法至善也。該館將來擬蒐集關於滿洲國之歷史及地理之

考古文獻。隨時就所蒐集之文獻。提供各種研究之資料。闡揚我東亞之文化。是皆文教部所有之事也。同年八月日本外務省文化事業部。爲補助該館。亦捐助一萬九千元。九月一日。奉天省教育廳。又將儲存文溯閣之四庫全書。移交該館。因係另一地點。遂名爲分館。(從前四庫全書組有保存委員會。)

該館收藏之書籍均係開辦伊始由各方面搜集而來。現集圖書九八、〇〇〇冊(老拓七萬冊在外)整理後如左。

- | | | | |
|-------------|--------|-------------|---------------|
| 一、馮庸大學圖書 | 五四種 | 二、九五〇冊 | 大同元年六月十八日本館移入 |
| 二、東北大學圖書第一次 | 四六種 | 八、三〇〇冊 | 同 |
| 三、盛京故宮殿版圖書 | 二八一種 | (五、六〇〇冊)未裝訂 | 七月七日自翔鳳閣移入 |
| 四、萃升書院圖書 | 四三五種 | 一二、三〇〇冊 | 同 |
| 五、張學良官邸圖書 | 三二二種 | 五、四六五冊餘 | 七月十日日本館移入 |
| 殿版古今圖書集成 | | 五、〇〇〇冊 | 同 |
| 六、東北大學圖書第二次 | 九四種 | 五、八五〇冊 | 同 |
| 七、文溯閣四庫全書 | | 三六、三一八冊 | 同 |
| 殿版古今圖書集成 | | 五、〇〇〇冊 | 九月接受原處保存 |
| 八、盛京故宮滿文檔案 | 約六〇箱 | | 同 |
| 九、實錄 | 一、五〇〇包 | 約九、〇〇〇冊 | 同 |
| 十、聖訓 | 三六〇包 | 約二、二〇〇冊 | 同 |

將來研究事項

1 四庫全書中之未出版書(四十餘種)擬刊行

2 盛京六部檔案之整理研究及出版

前項雖未調查然爲數定夥內有清政府與地方官署往復公文及其他原稿爲清史(尤其關於制度經濟)研究上極難得之史料

3 甲 滿文老檔

有清太祖兩朝之紀錄全係滿文

乙 滿洲實錄(約一萬冊)

滿漢兩種文清歷代之實錄

1 攸關滿蒙之文獻及蒐集資料作研究報書之出版

將來擬蒐集研究滿蒙文獻之資料刊行滿蒙叢書作定期刊行

是等偉大事業決非倉卒之間所能猝辦須俟充分調查整理後方易着手

國立圖書館原存書籍目錄

書名	冊數	備	考	書名	冊數	備	考
漢魏叢書	四〇			禮記	二		
皇清編年	三六〇			說文	四		
春秋傳說彙纂	三二			古文	八		
十三經注疏	一六〇			直隸	一		
				補			
				讀			

書名	冊數	備考	書名	冊數	備考
論語	二		關帝聖蹟圖誌	四	
通介堂經說	一〇		山東通志	一七	
周易總義	六		歷代名臣奏議	六〇	
周易總義	六		忠武候集	二二	
經傳考證	二		包存庸奏議	四	
詩經正義	二		大清幾輔先哲傳	二二	
詩經正義	二		南北史議小錄	八	
監本四書解	一〇		歷代名臣言行錄	一六	石印
說文古籍補註	三		關里文獻考	八	
四書補註	八		衛將軍驃騎列傳	一〇	鉛印
通鑑紀事本末	一四		大清河會典錄	三	鉛印
念四史約編	八		哀思錄	三	
周書對類	二		七家後漢書	六	
通鑑類編	二		越縵堂日記	五	
資治通鑑綱目	三		康無政要	二	
綱目易知錄	四		馬氏族譜	五	鉛印
萬國通鑑	六		文選考異	八	
明史紀事本末	八		貞觀政要	四	
通鑑紀事本末	六		東三省政略	四	
宋史紀事本末	〇		後漢書批評	二〇	
左傳紀事本末	六				
漢唐宋名臣錄	二				

第四編 社會教育 第一章 總說

群書治要	黃城政書	編鑑易知錄	通鑑輯覽	文獻通考	戰國策評註	綱鑑易知錄	徐霞客遊記	山石刻	石刻名彙	周金文存	陶齋吉金續錄	吉金	大清會典事例	康熙政要	金石日錄	金石錄	吉金所見錄	寰宇訪碑錄	粵西金石錄	金石積錄	剛浙金石誌
一六	二二	二四	三三	四	六	一六	一二	四八	四	一一	二	二九三	二〇	二	六	四	四	二	四	二	二
		石	石	鉛	鉛	鉛															
		印	印	印	印	印															

魯案中日會議錄	浙江全省水陸記	舊五代史	吳氏評點史記	焦氏山志	名山縣新志	新元史	明督撫年表	中俄會議參考文件	蘇聯陰謀文件彙編	豫阿續志	綏中縣志	錦西縣志	開原縣志	海城縣志	青安縣志	漢胞志	念四史稿	武備志	念四史	三拾堂叢書	
一〇	一五	三三	二〇	二〇	三三	三九	五	六	二二	一四	八	六	二二	八	六	一四	四八八	二二八	六〇	八四七	五〇
鉛			兩	兩	鉛	鉛	鉛	鉛	鉛												
印			部	部	印	印	印	印	印												

七五三

書名	冊數	備	考
劉平按匪方略	三三一		
阿平粵匪方略	三八四		
西清古鑑	二四		
蘇聯陰謀文證彙編	一一		
資治通鑑	六〇		
劉平按匪方略	一〇六		
平定陝甘新贛回匪方略	七三		
平定雲南回匪方略	一四		
平定貴州苗匪方略	一〇		
劉平粵匪方略	一三五		
夢附書	一〇		
杜工部集	一〇		
七言詩	一一		
陽明文集	二二		
癸巳存稿	八		
庚生詩醇	二四		
千金方	二〇		
國朝文錄	一六		
初唐四傑集	六		
三國志通俗演義	二四		
百三名家集	一〇〇		
丹鉛總錄	二二		
唐詩全解箋注	六		
三百首唐詩注釋	八		
楚辭	八		
五七言今體詩鈔	六		
白居易新樂府	四		
白居集	四		
詩牌類鈔	四		
元豐類稿	八		
陸宣公集	一〇		
八家四六文注	一六		
浦芬樓古今文鈔	九五		
庚子山全集	二二		
歸賓王集	二		
淵文	三		
蘇文	八		
岳忠武王集	四		
徐孝穆全集	四		
清朝駢體正宗	四		

七五四

顧	小	齊	世	六	奧	飛	大	四	夏	文	宋	說	聽	漁	臨	龍	諸	祝	論	蘇	朱
奎	香	東	說	朝	古	派	清	書	以	勃	元	文	理	江	益	萬	公	中	棟	西	
律	山	野	新	文	文	堂	業	論	公	公	以	全	詩	詩	武	山	兵	公	公	華	
簡	房	語	語	絮	韻	日	輔	旨	詩	詩	來	本	集	集	侯	房	集	略	集	集	
	集	話	話	本	本	記	書	微	集	集	書	錄			集	集	集	集	集	集	
一〇	一〇	六	六	四	四	八	一七	七	四	二	二〇	五	五	四	八	六	一六	四	一〇	六	
															兩				同	同	
															部						

審	國	清	說	搜	曹	說	陳	清	段	部	歷	名	淮	愚	湖	古	泉	徐	百	國	金
視	畫	河			子		檢	儀	氏	代	代	人	南	採	微	泉		孝	子	學	華
瑛	寶	書		神	建		計	圖	說	書	手	札	南	集	草			全	用	交	
函	鏡	藝	文	記	集	苑	四	題	交	畫	札	札	子	日	堂	志	集	書	類	文	
							六	跋	解	冊	讀	讀	觀	記	日	志	書	書	類	類	
							卷	注	字	冊	大	大	全	觀	日	志	書	書	類	類	
六	四	二	四	三	五	四	八	六	三	四	八	六	四	四	一〇	八	四	六	八	二	八
			同	同	同	同	同	石	石	石	同	同	同	同	石				石	石	石
								印	印						印						

書名	勳戒錄	秘書廿一	問微草堂雜記	太上混元道總真經	辛丑朔旦記	文字蒙求慶義	書畫彙考	近代碑帖大觀	蒼碧碑尺牘詩話	南宋院畫錄	歷代神仙通鑑	閩石譜	續帶稿	歷代圖書詩類	佩文書譜	孫子集注	胡氏書志考	明微堂筆記	王氏書畫苑	清代書史
冊數	一四	二〇	一〇	二	五	五	六四	八	一二	四	三六	八	六	二二	一六	四	八	六	三三	六
編																				
考																				
書名	山谷題跋	西溪叢書	陶齋見聞誌	唐詩三百百注釋	樂曠批左傳	費史彙傳	四網鼓齋論書集	盛京故宮書畫錄	王念慈畫譜	蘇氏印畫	芥子園畫譜	書畫經影	岳忠武集	畫譜偶像	名畫法書	孫子釋證	魏子釋證	玉完金析耕要	淵鑑類函	老學菴筆記
冊數	四	二	三	八	六	一五	四	八	四	四	五	八	四	四	四	五	四	一五	四八	四
編	汲古閣本	同	同																	汲古閣本
考																				

第四編 社會教育 第一章 總說

自左東錦武舊文四同國燕庚念陽仰毛韓張真六五調	賢放全花寶書考刊上成集詩得史錄議先子書要遺書要	詩經四書要
------------------------	-------------------------	-------

一二 宋真定本	一五 明億宋刊	三三 明精抄本	四八 明精抄本	六〇 明經版本	一〇〇 白紙殘本	一四八七 鉛板	五〇〇〇 鉛板	一一三 百納本	三三 同文印	七二 殘本	一八 精寫本	二〇 明刊	八 嘉慶版乾鈔本	六 明成化版	三三 明刊	三三 嘉慶抄本
------------	------------	------------	------------	------------	-------------	------------	------------	------------	-----------	----------	-----------	----------	-------------	-----------	----------	------------

古習尙自烟詩歷說疊古古陶杜十李四春十明四論荀	錄苦齋畫錄	習畫譜大全	烟供焚錄	詩義會通	歷代職官表	說文解字	疊林今話	古物陳列所書畫目錄	古詩鈔	陶工部集	杜工部集	十三經注	李忠節公奏議	四書備旨	春秋左傳	十三經讀本	明梅淳化閣帖	四書	論語	荀子
------------------------	-------	-------	------	------	-------	------	------	-----------	-----	------	------	------	--------	------	------	-------	--------	----	----	----

一二 石印	一二 石印	三三 石印	一九 石印	二	四	三	四	六	二〇 鉛印兩部	一四	六六	一一	七六	八	一六	一〇〇	二	八	四	八 古逸叢書本
----------	----------	----------	----------	---	---	---	---	---	------------	----	----	----	----	---	----	-----	---	---	---	------------

七五七

書名	冊數	備考	書名	冊數	備考
國朝書畫家筆錄	八		虛齋名畫錄	二〇	
遲鴻軒書畫錄	六		潤瑚桐書錄	八	
吳門弟子集	六		庚子山集	六	
畫禪閣筆	四		多理中正論	二	
孫子選注	一		文選禮學權輿	八	讀與齊本
孫子十家注	六		韻	四	
古今詩	四		談氏三元地理大玄空實驗	四	
廣雅堂散體文	六		張忠武公哀挽錄	四	
古文	四		三秋閣書畫錄	二	同館印
別下齋書畫錄	五		樓梨館過眼錄	二	
過雲樓書畫記	四		莫愁湖志	一	
庚子消夏記	四		法界安立圖	二	
嶽雪樓書畫詩	五		大悲心陀羅尼經	四	
詩儀問藏古器物文	〇		金剛經心印疏	三	
葵	六	給印	楞嚴經指掌疏	二	
家故	六		六祖經箋注	一	
北江文集	七		金剛經集注	一	
瀛奎律	四		紅豆書齋書畫記	六	
書畫	八		揚州畫舫錄	四	
石渠寶笈	四		錦虛齋詩音	六	部

民衆娛樂設施

娛樂之事於風俗教化上均含有教育之深意正當之娛樂可以紓疲勞健身體起快感而增進知識能率本科擬善爲指導提高娛樂之價值謀健全發展以收移風易俗之效在滿洲內民衆娛樂之事約分三項即音樂戲劇電影是也其細別爲馬戲 新舊劇 跳舞 滑稽笑話即相聲 評話即評詞 彈詞即說書類 絲竹 留聲機 灌音 雙簧 元宵鑼鼓 龍燈 競渡 馬燈 神會 時調 秦腔 大鼓 口技 三絃拉戲 五音聯彈 圍棋象棋等

第二章 文教科所管社會教育

第一節 概要

語學講習所

語學講習所，係爲日滿官吏辦公敏捷，增進事務之能率，及免除隔閡起見而設。講習科目，設滿洲語、日本語二科。更分爲三部。第一部 初等 爲初學入門。第二部 中等 對於粗通者，教以會話時文及實用語。第三部對於熟習語學者，教以公用語（即公事語）、公事文（即公文式）每星期授業三次。每次授課一時二十分。教師由政府各部院選請長於兩國語文者充之。

第二節 實況

第一次開設，自大同元年八月一日，迄十一月三十日，四個月間。借用新京商業學校教室爲講習所。自十月後，滿洲語科移於西廣場小學校。日語科另設於新京公學校內。仍繼續講習。直至十一月三十日，考查出席總數，占三分之二以上。成績優秀者，日語科七十三名。滿洲語科五十一名。計一百二十四名。均給與修業證書矣。

生徒數

講 師	入 所 數	退 所 數	月別					計	滿 洲 語 科
			八月	九月	十月	十一月	計		
松原梅吉	六三〇	一〇八	一〇〇	一〇〇	一〇〇	一〇〇	四〇〇	三八〇	
白銘璋	一五五	二〇五	一〇〇	一〇〇	一〇〇	一〇〇	四〇〇	七〇	
外園半十郎	二六五	一六三	一〇〇	一〇〇	一〇〇	一〇〇	四〇〇	一六九	
張本武	二六五	一六三	一〇〇	一〇〇	一〇〇	一〇〇	四〇〇	七八	
國本武	六二	四五	三〇	三〇	三〇	三〇	一二〇	三三	
賀本武	六二	四五	三〇	三〇	三〇	三〇	一二〇	七八	
林鈞嗣	五三	三二	二〇	二〇	二〇	二〇	八〇	六三	
倉本武	三二	二〇	一〇	一〇	一〇	一〇	四〇	一一	
計	一五五	二〇五	一〇〇	一〇〇	一〇〇	一〇〇	四〇〇	一八〇	
計	一五五	二〇五	一〇〇	一〇〇	一〇〇	一〇〇	四〇〇	一八〇	
計	三二	二〇	一〇	一〇	一〇	一〇	四〇	一一	
計	三二	二〇	一〇	一〇	一〇	一〇	四〇	一一	
計	三二	二〇	一〇	一〇	一〇	一〇	四〇	一一	
計	三二	二〇	一〇	一〇	一〇	一〇	四〇	一一	
計	三二	二〇	一〇	一〇	一〇	一〇	四〇	一一	
計	三二	二〇	一〇	一〇	一〇	一〇	四〇	一一	
計	三二	二〇	一〇	一〇	一〇	一〇	四〇	一一	
計	三二	二〇	一〇	一〇	一〇	一〇	四〇	一一	

會 林 賀 國 張 外 白 松
 同 鈞 本 本 園 銘 原
 克 嗣 武 武 半 十 梅
 行 寶 章 德 實 郎 璋 吉
 東 同 東 關 東 滿 京 東
 京 京 京 東 京 鐵 都 京
 外 明 一 早 特 帝 外
 語 右 大 等 等 等 大 語
 執 監 法 同 同 監 同 參
 政 察 制 察 察 察 議
 府 院 局 右 右 院 右 局

松田庄三郎	滿鐵特等合格	參議府
中島比多吉	東京外語	執政府
上野 巍	同	國務總理秘書官室
木村鎮雄	東亞同文	法制局
鈴木輝之	同	中央銀行
村邊繁一	長崎高商	民政部
大瀬戶橫次郎	東亞同文	同
段 寶	京都帝大	實業部
李 仲	怡	國立北京大學文科
主 事	文教部社會教育科長	吉 閑
敬務主任	文教部禮教司	日 田 次 郎
敬 科 書		

日本語科 第一部(初等) 奉天南滿洲學堂教諭大出正篤著

新撰日本語讀本、正篇 續編

第二部(中等) 大連東方文化會編

實用日本語完璧 全

第三部(高等) 印刷物(公用語公用文)

滿洲語科 第一部(初等) 秩父固太郎著

簡易支那語會話篇

第二部(中等) 李仲剛著

現代華語讀本

第三部(高等) 印刷物(公用語公用文)

第二回 官吏語學講習所概況報告

一、科目及程度 兩科共分三部

第一部(初等) 對於初學者啓蒙教授

第二部(中等) 稍有素養者課以實用語

第三部(高等) 習熟該語學者授以公用語及公用文

二、期間及時間 自大同二年二月至同年六月 五個月間

滿語科爲月水金 每回午後七時起至八時半止點半鐘

日語科爲火木土 同右

三、教室 日語科 新京公學校(滿鐵側)

滿語科 新京室町小學校

第二教室 大同自治會館

四、講習料 無料

五 教科書

滿語科 第一部 秩父岡太郎著簡易支那語會話

第二部 李仲剛著現代華語讀本

第三部 講師自作印刷物公用語公用文

近整理印刷手續中

日語科 第一部 大出正篤著新撰日本語讀本 (正)

第二部 同 (續)

第三部 講師自作印刷物 (公用語公用文)

六 此期講師聘政府各部擅長語學者充之

滿語	日語	担	任	所	屬	氏	名	担	任	所	屬	氏	名
第三部	第三部	法	制	局	實	嗣	章	滿語	第二部	監	察	院	外岡牛十郎
第一部	第一部	實	業	部	夏	段	寶	滿語	第一部	文	參	財	實
		監	察	院	劉	登	榮			教	議	政	實
					實	實				部	府	部	實
													白
													山
													貞
													一

七 講習生 (本期間授業日數總計出席達三分之一以上講師舉行試驗及按平常考查之結果成績認為合格必須發給文憑者之人數列下)

日 本 語	第一節終了	第二節終了	第三節終了	計
一五	三五	五	五五	
滿 洲 語	二五	二九	六	六〇
四〇	六四	一一	一一五	
合 計				

八、將來之計劃 本講習所為充實組織起見以為斯界將來之權威上計作種々之計劃考究獎勵法以期檢定官吏之語學資

格兼促進其向上心並圖增進事務之能率

九、其他現準備第三回語學講習所開設諸事項

燕樂傳習所

自古聖賢經國之大節。皆以禮樂並重。古人觀樂可以知政治之得失。語曰移風移俗。莫善於樂。蓋樂之為用。以中和之音節。使人涵泳於和平雍熙之中。而不自知。以滌發其忠厚仁愛之性靈。其有關於政教風俗者。極為密切重要。滿洲建國伊始。祭祀燕饗。無雅樂以調其節奏。將見柔澁惰慢之聲。群起而承其乏。人心風俗。交受其害。危孰甚焉。本部有鑒於此。爰有燕樂傳習所之設。惟新邦肇造。百端拮据。經費支絀。故籌措至於半年。僅得四千元之款以從事。初擬命名禮樂學校。因欲別於祀孔樂舞。乃定名燕樂傳習所。茲將其簡章。及學生教職員學生名單。分列於左。

燕樂傳習所簡章

一、名 稱 燕樂傳習所

一、所 屬 文教科

一、招生 暫定學額三十名

一、考試及期間 四月三日由上午十時起於文教部禮教司內舉行

一、年齡及學力 初級小學畢業由十六歲至二十歲

一、開學日期 四月六日

一、傳習期間 三個月

一、校址 東二道街孔子廟

一、待遇 傳習時每月發給膳費八元點心費二元計國幣拾元

一、所學科目 笙、鼓、管、笛、板、雲、簫、七種

一、學科別 笙四名、管八名、笛八名、簫四名、板二名、鼓二名、雲二名

一、教授法 先教授樂譜 再學習吹打

一、教授時間 每日三堂

上午八時至十時 十二時至十四時 十五時至十七時

休息時間為豫習及自修

校長 邵繼雲 前清和聲署庶使

助教 趙連興 前清和聲署掌樂副

書記 高鴻炎

學生



元成	周德全	繼斌	金印	文華	崇俊				
吳榮章	王精勞	李鳳閣	李松濤	恒紀	李勝林	啓熙	啓然		
周鴻飛	趙永富	安承惠	安承福	周灝	吳濟洲	王景新	董鴻禮		
俞學海	王海	周笑梅	于哲同	段景湘	張禹田	李振文	閻長恩		

廳長疏桂等、與仇館長復行籌備博物館及圖書館事宜。迭經會議、會謂宜先從檢查清宮舊藏物品入手。遂由省署派王參議家瑞、會同檢查。復由省長公署延聘金少保梁為委員長。議定籌備事項、分爲點查、修理、陳列、開放、編審、調查六項、爲進行大綱。內分古物、圖書兩部。檢取庫存古物、擇尤陳列。就崇政殿、清寧宮、及永福、衍慶、關雎、麟趾、四宮、分陳鑾駕、祭器、樂器、文苑、武備等物。標籤註說、彙集成冊。繪印宮殿全圖攝影製片、實行開放。至是博物館始畧具規模。中外觀者頗形踴躍。年達數萬人以上。繼開協中齋、陳列清代帝后御容、及御用瓷器等物。十九年十月、減主席式毅爲謀擴充計、乃變更組織、改派吳教育廳長家象、前博物館長仇君玉珽、穆參議元植等爲委員。同常務委員金梁等分掌古物圖書二部。仍以金少保梁爲委員長。按月舉行例會一次、報告工作、研討進行。復闢翔鳳閣爲圖書室、檢選庫藏圖書、分類編號、製櫥陳列。歷經兩年、始行正式成立。復經張司令長官、翟省主席、袁副委員長、洪海關監督等諸公、先後贈送古物甚多、不及備載。於是應徵日衆、物品遂漸增加。大清門、鳳凰樓、師善齋等處、均闢爲陳列室矣。旋經事變、一切計劃因又陷於停頓。本年春、因金委員長回籍、減省長深以博物館之廢績進行爲不可緩、乃於四月十日委前奉天省議會議長張成箕爲館長。並改東三省博物館爲奉天故宮博物館。重新釐訂組織、分總務保管兩部、文牘、庶務、會計、器物、圖書、招待六課。分責司事、力行整理。又以友邦人士格外贊助、歷兩越月、方始就緒。於六月二十日舉行開館式、實行長期開放。觀者日衆、對於各室之陳列、均稱愉快。惟以年久失修之宮殿、塌漏已不堪入目、後經請准、摘要修理、鳩工庀材、力求完善。於八月開工、閱三月藏事、煥然一新、頓呈赫奕、闡揚文化、保存古蹟、將於此時開一新紀元焉。

三 規 則

奉天故宮博物館組織大綱

- 第一條 奉天故宮博物館屬奉天省公署教育廳長管理蒐集與故宮有關係材料爲主並保存之以供公衆觀覽
- 第二條 奉天故宮博物館設置於奉天故宮內
- 第三節 奉天故宮博物館之職員如下

- 館長 一名
- 副館長 一名
- 主任 二名



事務員 若干名

館長遵照奉天省公署教育廳長命令統理館務並監督所屬職員

副館長補佐館長館長如遇事故時副館長可代理之

主任遵照館長命令掌理館務

事務員遵照上司指揮從事館務

第四條 奉天故宮博物館分兩股掌理館務如左

一、庶務股

二、保管股

第五條 庶務股分文書會計庶務各分擔所管事務

文書 本館文書之收發撰擬保存記錄及其他關於文書一切事項

會計 本館之預算決算觀覽費之收支及其他關於會計事項

庶務 本館之統計需用建築修繕其他關於庶務一切及接待觀覽者

第六條 保管股分蒐集整理兩部擔任所管事務

蒐集 關於陳列品之出品蒐集事項

整理 關於陳列品之整理保存及監視事項

第七條 奉天故宮博物館職員辦事細則另定之

奉天故宮博物館觀覽收費辦法

第一條 本館休息日如左

一 每月曜日

二 年節紀念等日次日

三 每月末日

第二條 本館開館時刻如左

一、自四月一日至九月三十日午前九時起至午後四時止

二、自十月一日至三月三十一日午前十時起至午後三時止

如有必要時館長得隨時變更日期並謝絕觀覽

第三條 凡來本館觀覽者應納以下所規定之觀覽費購買觀覽券

一、每券一人 大洋四角

金票四十錢

軍人學生童子（以着用制服者爲限）

未滿七歲者免費入場

二、團體三十人以上者

大人每人 大洋二角

金票二十錢

軍人及中等學生以上 每人 大洋二角 金票十錢



小學生每人 大洋五分 金票五錢

無觀覽券者不得入場

第四條 觀覽人須服從館員指示依所定次序觀覽

第五條 觀覽者對於右列各項應特別嚴守

一、不得手動陳列品

二、不得於陳列室內吸煙吐痰

三、不得於館內照像模寫模造

四、不得攜帶畜類及危險物入場

第六條 如欲模寫攝影及依特別方法熱覽者指定其物品並須得教育廳長許可

第七條 觀覽者對於建築物陳列品及附屬品器具等如有損壞等事可處以相當賠償數

第八條 館長認爲於館內秩序有紊亂之行為者可拒絕入場並退出館所

奉天故宮博物館觀覽費收存規程

第一條 關於出售奉天故宮博物館觀覽券事宜須於館內定所由本館會計係辦理之

第二條 奉天故宮博物館會計係應備如左之簿記將每日觀覽費之收入由司帳者詳細記入觀覽費收入明細簿

第三條 奉天省公署教育廳如遇必要時得隨時詳細檢查前條規定之觀覽費收入簿

第四條 奉天故宮博物館觀覽費應列於奉天省公署收入之內

第五條 奉天故宮博物館觀覽費每日收入額數須依照所定報告書連同現款逐日填送奉天省公署教育廳轉總務廳財政科



核收之

奉天故宮博物館出品規則

第一條 凡欲出品於本館以供公眾觀覽爲目的者須將物品名稱數量性質形狀經過歷史出品期間等函告本館館長轉請奉天教育廳長許可

第二條 關於出品物之包裹輸運保險及返還各項費用均由出品者擔負但經奉天省公署教育廳勸誘後始行出品陳列者不在此限

第三條 本館於收受已經許可之出品物時應即發給本廳保管證於出品人

第四條 關於出品物之陳列出品者不得申述異議

第五條 出品者對於出品物如不欲他人模造摹寫攝影等須先通知本館館長

第六條 出品物如遇天災及其他不能避免之事故因而紛失與毀損或保管之自然污損本館概不負賠償責任

第七條 關於出品物之提化減耗融解等雖正在許可陳列期間本館館長亦得隨時令撤去之

第八條 返還出品物時須由出品者連同保管證具文來館領取如出品物已經陳列期滿逾二個月後出品者尙不來本館請領奉天省公署教育廳長得有適宜之處分

第九條 凡欲將物品捐送教育廳而出品於奉天故宮博物館供衆觀覽爲目的者須開具左記各項呈請教育廳長核准

一、物品名稱 數量 品質 形狀 經歷及相當價格

二、寄附者之原籍 住所 姓名

第十條 寄附物品之包裹運送其他所應用等照第二條之規定辦理之

奉天故宮博物館陳列室鑰匙保管及使用規則

- 第一條 奉天故宮博物館陳列室鑰匙由本館館長保管之但館長亦得使保管股長代為保管
 - 第二條 奉天故宮博物館各陳列室鑰匙至大同元年六月三十日實有共九個
 - 第三條 奉天故宮博物館陳列室之開閉本館長得依照定章指揮館員隨時施行之
 - 第四條 奉天故宮博物館陳列室之鑰匙非本館館員不得擅自使用及借付
 - 第五條 奉天故宮博物館館員外如有借用者須呈請館長轉請教育廳長核准方得借用
 - 第六條 奉天故宮博物館陳列室之鑰匙如有紛失或損壞時應即由館長報告奉天省公署教育廳長
 - 第七條 奉天故宮博物館陳列室之鑰匙如欲增加須呈請奉天省公署教育廳長核准
- 奉天故宮博物館畫片墨刻及說明要覽販賣規則

第一條 為供給一般觀者需要起見發行故宮博物館畫片墨刻及要覽

第二條 奉天故宮博物館發行畫片墨刻及要覽之價如左

- 一 畫片 第一組一組六張 每組一角半 (金票國幣同)
- 自第二組至第六組

二 墨刻

種 目	每組張數	每組定價
馬氏蔡誌帖	一〇	二、五〇
張思忠蔡誌帖	三	〇、七〇

(金票國幣同以下皆同)



詔晉齋誌帖	三七	三二〇
張矩墓誌帖	一	〇三〇
大東門殘碑帖	二	〇五〇
明嘉靖殘碑帖	一	〇三〇
小西門殘碑帖	二	〇五〇
清康熙達海碑	四	二〇〇

三、要覽 一冊 三五錢（金票國幣同）

第三條 奉天故宮博物館印行之畫片墨刻及要覽依第二條規定之定價發售之

第四條 奉天故宮博物館庶務股會計係對於發售畫片墨刻要覽應備置帳簿按日整理記載之

第五條 奉天故宮博物館發售畫片墨刻要覽得款作奉天省財政之收入

第六條 奉天故宮博物館發行畫片墨刻要覽每日售得之總額應於當日算清連同報告書送由教育廳轉交總務廳財政科核收之

第七條 奉天故宮博物館之畫片墨刻要覽限在館內發售如欲以館外地方販賣時須得教育廳長之許可

第八條 奉天故宮博物館之畫片墨刻要覽遇有特別觀覽人員得由教育廳許可贈與之

自大同元年六月二十日 奉天故宮博物館畫片賣額報告表
至大同二年六月三十日

要項 月別	第一組			第二組			第三組			第四組		
	組數	金額		組數	金額		組數	金額		組數	金額	
		洋	金		洋	金		洋	金		洋	金
五月				100	9.50	0.50	100	9.00	1.00	100	8.00	2.00
六月	83	2.10	10.35	100	7.90	2.10	50	2.00	3.00	30	1.00	2.00
合計	83	2.10	10.35	200	17.40	2.60	150	11.00	4.00	130	9.00	4.00
要項 月別	第五組			第六組			合計					
	組數	金額		組數	金額		組數	金額		組數	金額	
		洋	金		洋	金		洋	金		洋	金
五月	100	8.50	1.50	106	9.80	0.80				506	44.80	5.80
六月	46	1.60	3.00	100	1.00	9.00				409	15.60	27.45
合計	146	10.10	4.50	206	10.80	9.80				915	60.40	35.25

第四編 社會教育 第三章 奉天省社會教育

七七八

奉天故宮博物館觀覽者統計報告

自大同元年六月二十日
至大同二年六月三十日

每月平均	合計	滿洲人		日本人		朝鮮人		其他		計合	平均
		小學生以上	一般	小學生以上	一般	小學生以上	一般	個人團體			
二三日	二九三日	102	102	22	22	15	15	2	2	59	67
六月	九日	102	102	22	22	15	15	2	2	59	67
七月	七日	102	102	22	22	15	15	2	2	59	67
八月	六日	102	102	22	22	15	15	2	2	59	67
九月	〇日	102	102	22	22	15	15	2	2	59	67
十月	五日	102	102	22	22	15	15	2	2	59	67
十一月	四日	102	102	22	22	15	15	2	2	59	67
十二月	八日	102	102	22	22	15	15	2	2	59	67
一月	一日	102	102	22	22	15	15	2	2	59	67
二月	二日	102	102	22	22	15	15	2	2	59	67
三月	二日	102	102	22	22	15	15	2	2	59	67
四月	五日	102	102	22	22	15	15	2	2	59	67
五月	五日	102	102	22	22	15	15	2	2	59	67
六月	五日	102	102	22	22	15	15	2	2	59	67
七月	一日	102	102	22	22	15	15	2	2	59	67
八月	一日	102	102	22	22	15	15	2	2	59	67
九月	一日	102	102	22	22	15	15	2	2	59	67
十月	一日	102	102	22	22	15	15	2	2	59	67
十一月	一日	102	102	22	22	15	15	2	2	59	67
十二月	一日	102	102	22	22	15	15	2	2	59	67
合計	293日	102	102	22	22	15	15	2	2	59	67
每月平均		102	102	22	22	15	15	2	2	59	67

第四編 社會教育 第三章 奉天省社會教育

奉天故宮博物院免費觀覽者統計報告

自大同元年六月二十日
至大同二年六月三十日

七八〇

備 效	月 別	種 別	開 館 日 數	滿洲人						日 本 人		朝 鮮 人		其 他		合 計	每 日 平 均
				團體	個人	團體	個人	團體	個人	團體	個人	團體	個人				
六	月		九														
七	月		七														
八	月		六														
九	月		〇														
十	月		五														
十	月		四														
一	月		八														
二	月		一														
三	月		二														
四	月		五														
五	月		五														
六	月		五														
總 計			三 九 三														
每 月 平 均																	

(乙) 講演所閱報所

全省通俗講演所共十四處。閱報所二十一處。將來擬普遍添設。以貫輸王道之真諦務在遵孔以敦民風。

(丙) 民衆學校

(一) 民衆學校之概狀及將來計劃

查奉天省民衆學校自去歲市變後大都停頓。其仍舊辦理者。現據調查。有海城。西安。開原。蓋平。復縣。岫岩。昌圖。錦縣。康平。鎮東。海龍。西豐。黑山等十三縣。惟以鄉間地方多尙未靖。故校數不多。約共四十餘處。學校約八百餘名。每級最多三十餘人。最少十五六人。平均每級二十餘人。課程分千字課。筆算。珠算。三項。終業期間四個月。每日下午五時至七時授課二小時。入學人員。凡年在十六歲以上。四十歲以下之農。工。婦。孺。失學者。皆得入校。男女兼收。皆附設各學校內。即用其教室。無單獨設備。每月每級由教育局津貼平均約十元。補助學生書籍紙筆及辦公之需。教員由各校教員兼任。不另支薪。在滿洲建國以前。教育廳附設一民衆教育委員會。專司辦理民衆學校事宜。嗣後各縣亦多成立分會。附設教育局內。進行辦理。依據民國十九年底調查統計。全省共有民衆學校一千三百餘處。學生約共男女四萬五千七百餘人。經費方面在省城之民衆學校。月領津貼現洋六元。作爲補助辦公之費。教員由各校教員擔任。純盡義務。千字課由委員會免費發給。各縣因地方經費情形不同。其津貼款數稍有增減。但學生用書亦不收費。

奉天省農。工。商各界。及婦。孺。失學人數甚多。關於民衆教育之進行所不容緩。施行步驟。擬先調查成年失學者之確數。及其環境所需要。再將省縣分別劃成若干民衆教育區。每區各就適宜地點。分設民衆學校若干處。各就其地之環境。需要。授課。提倡生計教育。公民教育。學務期實用。更於每區之適中地點。闢設民衆教育館一處。以爲辦理民衆教育之中心機關。如此辦理庶收實效。

(2) 規則

第一條 宗旨

省立各小學附設之民衆學校以王道主義之建國精神爲根據以教授年長失學者日常社會生活之必要簡單知識技能爲宗旨

第二條 校 址

省立各小學校附設民衆學校附設於省立各小學校內

第三條 名 稱

省立各小學校附設民衆學校依各校之設立稱爲省立第幾小學校附設民衆學校

第四條 學 生

1 民衆學校之學生以十五歲以上失學者爲限並收由該校長許可入學但女子師範附屬小學校及省立第六之附設民衆學校止收容女子

2 每校收容學生一級以五十名爲標準

第五條 教授科目及教授時間數

1 民衆學校之教授科目爲國語。珠算。日語。三科目。

2 每日教授時間數爲二小時教授時間由該學校決定之

3 各科目每週教授時間規定如下。國語四小時。珠算四小時。日語四小時。

第六條 修 業

1 民衆學校之修業年限爲一年

2 修業試驗合格者由學校長授與修業證書成績優良者特別給與褒賞

3 缺席一年授業總日數三分之一以上者免給修業證書

第七條 學期及假日

- 第八條 入學及退學
- 1 學期及始業終業日期與該小學校相同
 - 2 慶祝祀典日及其他休假日與小學校相同

欲入學及退學民衆學校者必依所定之願書並連同人格高尚之保證人署名提出入學願及退學願並須經該校長許可

第九條 學費

- 1 民衆學校免收學費
- 2 授業時所須要之學用品由學生自備

第十條 職員

- 1 民衆學校職員之組織如下
學校長一名 該小學校長兼任
擔任教師三名 該小學校教師兼任
事務員一名 該小學校事務員兼任
- 2 民衆學校擔任教師每月支給津貼
但全月休業時免支

第十一條 民衆學校辦事細則另定之

奉天省立小學校附設民衆學校

學校名稱	校數	級數	學生數		共計	每日授課時間	每週授課時間	課程	教員	教員每月薪餉或津貼數	辦學校每月公費
			男	女							
省立第一小學校	一	一	三		三	二	二	國語 日語 珠算	三	共一十八元	無
省立第三小學校	一	一		三	三	二	二		三	共一十八元	無
省立第五小學校	一	一		三	三	二	二		三	共一十八元	無
省立第十小學校	一	一		三	三	二	二		三	共一十八元	無
省立民衆師範學校	一	一		三	三	二	二		三	共一十八元	無
省立民衆教育館	一	一	三		三	二	二		三	共一十八元	無

(丁) 童子團

(1) 概況

本省童子團成立於大同元年九月。在滿洲國建國以前。奉天省曾有童子軍之組織。始於民國三年。當時僅省城二三校有之。民國八年漸推行於各縣。迨民國十三年間。省令廢止。於民國十八年五月。經前教育廳請准恢復。事變後無形解散。本廳成立。鑒於童子團之功用。能補助學校兒童智德各育之發展。當時着手籌備。擬定先由省市各校辦起。再令各縣仿行。召集省市各校體育教員。聘請河合壽之郎及笠原熊一二先生講授童子團課程。旋本

文教部令。成立童子團指導者講習會。飭派遣體育教員赴京講習。經就省市立各校體育教員中。選送三十名。加派廳內股長。科員各一名參加。歸省後即實行編製募集童子團員一百九十二人。於大同元年九月十七日。在省城文廟舉行結團式。推戴教育廳長韋煥章爲正團長。奉天市長閻傳綏爲副團長。其本部暫附設教育廳內。至各縣童子團已於大同二年春。令飭組織。預計大同三年內童子團即普及各縣矣。

三、滿洲國奉天童子團則

宣 誓

余誓遵執政宣言之精神謹守天賦人類之良知實行滿洲國童子團之規律

- 一、畏天命畏大人畏聖人之言
- 一、隨時隨地盡力扶助人類
- 一、力求自己德智體三育之健全

約 束

- 一、童子團勵行忠孝節義
- 二、童子團以公明正大廉潔爲生命
- 三、童子團不求自己利益專爲國家人類謀幸福
- 四、童子團互相問爲兄弟對衆人爲朋友
- 五、童子團親切爲懷愛護動植物
- 六、童子團信賴長上服從命令

- 七、童子團心存快樂思想遇事不畏困難
- 八、童子團恪守謙恭禮儀
- 九、童子團注意勤儉質樸凡事操勞鍛鍊
- 十、童子團思想言語行為務須克己純潔

標語

親々而仁民 仁民而愛物

智仁勇天下之達德也

凡事預則立不預則廢

第一章 總則

- 第一條 本團定名為滿洲國奉天童子團以居住奉天城內及其附近之滿洲國童子組織之
- 第二條 本團本部暫設於奉天省公署教育廳內
- 第三條 本團基於宣誓之約束企圖心身修養鍛鍊養成健全有為的少年為目的
- 第四條 本團為達到目的實行左列諸事項

一、講話及講演

二、各種實習

三、教 練

四、武藝及競技運動

五、幫助社會工作

第二章 役員

第五條 本團設置下列委員

- 1 團長
- 2 副團長
- 3 幹事若干人
- 4 主任
- 5 指導員若干人

第六條 團長及副團長由幹事會推薦幹事主任指導員均由團長囑託

第七條 團長代表本團總理一切團務副團長輔佐團長如團長發生事故時代理其職務幹事參與本團重要事項之評議並由

幹事中選出一名會計監督幹事任期以二年為限主事擔當本團事務指導員擔任指導健兒教育訓練

第八條 對本團有功勞者或贊成本團旨趣者推薦為贊助員

第三章 入團及退團

第九條 凡欲加入本團之健兒須操行方正體格強壯年齡在十一歲以上十八歲以下者為限

第十條 入團志願者須提出規定之願書得由團長之許可後方得入團

第十一條 以每年四月為團期但遇必要時亦得許可中途入團

第十二條 欲退團者須提出理由請求許可



第十三條 健兒之身心狀況有不適當者得命其退團

第四章 編制

第十四條 本團健兒分正健兒及準健兒

第十五條 正健兒之編制分初級高級

初入團者為健準兒經過一定期間訓練後按其程度編制並按照別紙規定隨時考查再予進級

第十六條 被編入正健兒者須宣誓

第五章 經費及其他

第十七條 本團經費以補助金及捐助金充當之

第十八條 本團之會計年度由七月一日起至次年六月三十日止

第十九條 本團每年八月舉行定期職員會報告一切情形但預算決算須經幹事會承認之

第二十條 本團規則有變更時經職員會議決後由團長施行之

附則

第二十一條 本規則由大同元年九月一日實行之

三 奉天省城童子團分團表

分團	團定員	班數	學校	指導員名
第一分團	二二	二班	省立第五小學校	李紹基

團分六第	團分五第		團分四第		團分三第		團分二第		團分						
一三	二二	六六	六六	二二	六六	二二	二二	二二	二二						
第第	第第	第第	第第	第第	第第	第第	第第	第第	第第						
四三	二一	四三	二一	四三	二一	四三	二一	四三	二一						
班班	班班	班班	班班	班班	班班	班班	班班	班班	班班						
育立	市立	省立	省立	省立	省立	省立	省立	一師	省立						
第九	第一	第四	第八	第十二	第十三	第十四	第十四	第四	第十						
小學	小學	小學	小學	小學	小學	小學	小學	小學	小學						
校	校	校	校	校	校	校	校	校	校						
推	戴	于	馬	婁	王	董	孫	沈	劉	宛	呂	徐	毋	王	王
慶	智	光	鳴	德	恩	世	運	雲	惠	振	永	慶	樞	家	立
元	祜	應	珂	新	慶	民	洪	石	鍾	錦	豐	文	榮	駿	滿

七八九

分	期	定	員	址	數	學	校	名	指	導	日	名
圖分七第			一 二	第 一	班	市	立	第 二 小 學 校	李	秉		琦
圖分八第			一 二 六 六 六 六	第 第 第 第 第 第	班 班 班 班 班 班	省 市 市 市 市 市	立 立 立 立 立 立	第 一 初 中 第 三 小 學 校 第 五 小 學 校 第 六 小 學 校 第 七 小 學 校 第 十 一 小 學 校	陳	鴻		毓
			共 三 十 二	共 三 十 二	班	共 二 十 一	校	校	共 二 十 三	人		

(戊) 映 畫 班

映畫班自教育廳成立後。始行添設。附禮教科內。備有映畫機一架。演員一人。專為演映建國宣傳。衛生宣傳。及新教育各影片。業經在省城各校及本省各縣放映。以深認識。使知注意。

(己) 民衆娛樂場所

全省娛樂場所。共一百二十四處。電影院十一處。劇場三十處。鼓書茶社六十五處。俱樂部八處。公園十處。

(庚) 日 語 學 校

1. 概 況

省城日語學校共十五處。收有男女學生二千五十二名。

2、日語學校一覽

署別	校址	名稱	承辦人	次種	數	學日	設立年月日	學費	授課時間	教員
署一	文廟胡同	大同學院	日人 三田村源次	三	女男 二六	三六	大同元年五月 十日	專科十元 大洋科五元	專科 上午九時至十二時 夜科 下午五時至七時	上海同文書院 卒業 日人 三田村源次 東北物理學校 卒業 日人 井上仁平治 東京文化學校 卒業 日人 田中治 奉天教育官練習所 滿人 楊文樸 奉天南滿中學 滿人 文蔚之 日本東京鐵路專門學校 卒業 滿人 趙榮卿 日本殖大 日人 長谷川正藏
署一	羊尾胡同	滿洲外國語補習學校	滿人 趙榮卿	二	男 三	三六	大同二年三月 十五日	大洋五元	早七時至九時 晚七時至八時三十分	
署一	瀋陽縣胡同	日滿書院	日人 長谷川正藏	五	男 二六	三六	大同元年九月 十日	連成科每月大洋二元	午前九時至十一時	
署一	小南門分所門牌一一五號	奉天日滿語研究社	日人 大本長介	六	男 二六	三六	大同二年四月 一日	每大洋三元	午前九時至十一時 午後十二時至二時 午後三時至五時 午後四時至七時	日本帝國大學 卒業 日人 大本長介
署一	小北門裏路西	日語講習所	日人 井上榮藏	一	女男 二七	三六	大同二年四月 五日	免費	午後六時至七時	日滿童子團 畢業 日人 工藤旨浩
署一	大東關道南門牌公字四號	正則學校	日人 酒井恒彦	二	女男 三三	三六	大同元年九月 一日	高等每月二元 初等五角	午前三時至五時 午後五時至七時	嶺山大學 日人 竹田一節 明治大學 日人 牧武一

第四編 社會教育 第三章 奉天省社會教育

七九一

署別	校址	名 稱	承 辦 人	次 班	數 學 日 生	設 立 年 月 日	學 費	授 課 時 間	教 員
署三	東小井字街門牌一〇號	奉天語學院	日人 安藤彌一	一	女 男 五 七	民國二十二年九月二十五日	每年二十元	午前九時至十二時 午後一時至二時 午後二時至三時 午後三時至四時	日本帝國大學 畢業 安藤 彌一 東北大學 滿人 畢業 王 富 棟 大德中學 滿人 畢業 安 紀 武 本院學生 滿人 畢業 齊 德 陽 板戶中學 畢業 日人 布 川 重 子 一師 畢業 滿人 張 卓 中 羅賓門學校 滿人 畢業 王 德 琳 初中 肄業 滿人 黃 德 恩 高中 肄業 滿人 王 松 雲 日本中學 畢業 日人 市 岡 富 士 子 師範 畢業 日人 三 枝 宗 三 郎 上海東亞同文館 畢業 日人 長 谷 川 稔 日本愛媛縣立中學 畢業 日人 高 橋 浩
署四	登房前胡同	善隣女子學校	日人 清子	四	女	擬於本年四月七日開學	每月四元	每日授課三小時	
署四	子孫胡同	商業學校	日人 富谷兵次郎	三	女 男 二 二	明治三十三年三月五日	計、九三〇金	午前六時至八時 午前九時至三時	

署七	署四
里仁胡同門牌一九四號	朱剪燈胡同
奉天日滿語研究學院	東文學校
日人 前島 幾松	日人 大久保 子治
男女 二六 九月十八日	男 二六 二月十七日
至午後三時 至午後六時	至午後三時 至午後六時
免	一元五角
費 午前八時至十時	午前十時至十二時
<p>早稻田大學法科及政治經濟科畢業 日人 前島 幾松</p> <p>東京私立電氣學校 卒業 日人 原 竹 四 郎</p> <p>鹿兒島縣立工業學校 畢業 日人 柏 本 家 市</p> <p>長岡縣立工業學校 畢業 日人 渡 邊 四 郎</p> <p>福岡縣立商業學校 卒業 日人 高 田 仙 太郎</p> <p>奉天教育專門學校 日人 松 本 敏 史</p> <p>新潟縣中學 三年修業 日人 矢 野 兩 文 造</p>	<p>日本愛媛縣立商業學校 畢業 日人 富 谷 豐 豐</p> <p>奉天法政學校 畢業 滿人 黃 玉 琪</p> <p>北京大學 畢業 滿人 郎 麟 綱</p> <p>瀋日滿學校 畢業 日人 松 本 考 義</p> <p>日本高中 滿人 植 潤 朝</p> <p>日本中學 日人 五 藤 三 三</p> <p>工業大學 滿人 李 吉 林</p>

備	署十	署九	署別
備	牌一 一緯 〇路 號門	一 緯 路	牌十 九一 九路 號門
日	語講	漢日	專講
人	學洲	習中	門洲
經	校日	所語	日語
營	新日 居喜 代太	黃鮮 潤 德	伊日 藤武 雄
學			
校			
校			
數			
數	一 女男	二 男	四 男
日	二 月 二 十 三 日	一 月 三 十 五 日	一 月 十 五 日
生	同元 年十 月	同元 年一 月	同二 年一 月
日	十 三 日	十 五 日	十 五 日
設	每 元 五 角 月	每 元 五 角 月	每 元 二 角 月
立			
年			
月			
日			
學			
費			
授	至 午 後 九 時	至 早 晚 九 時	午 前 八 時 至 十 時 十 分
課	至 午 後 十 時	至 早 晚 六 時	午 後 一 時 至 三 時
時	至 午 後 十 時	至 早 晚 六 時	至 十 二 時
間			
教	凡中 學 畢 業 日 人 新 居 喜 代 太	朝 鮮 舉 人 鮮 人 黃 潤 德 尙 實 英 惠 滿 人 陳 克 彬	大 連 商 業 學 校 修 業 滿 人 曲 慎 宙 奉 天 高 級 中 學 校 卒 業 滿 人 禮 謙 私 塾 十 三 年 修 業 滿 人 王 雲 龍 遼 陽 縣 立 師 範 學 校 卒 業 滿 人 王 者 勛 大 連 商 業 學 校 卒 業 滿 人 楊 玉 林 奉 天 師 範 學 校 卒 業 滿 人 梁 井 新 東 京 帝 國 大 學 日 人 伊 藤 武 雄 北 京 大 學 畢 業 滿 人 張 達
白			

備日人經理營學學校數
男
女
三
六
三
五
一
九
五
九

教	計	人	編	修	學	長	數		
								一、男	一、男
								一、女	一、女
								計	計
								一、男	一、女

(辛) 圖書館

一、省立圖書館

1 沿革

奉天省立圖書館創立於前清光緒三十四年。經前奉天提學使張鶴齡。呈准前東三省總督徐世昌。撥款開辦。委陳樹藩為總理。館址在大南門內提學使署(即今萃升書院)宣統元年八月。前奉天提學使盧靖。飭遷館址於東華門清丈局院內。而館事則改歸學務公所圖書科兼理。遂成學務公所附屬機關矣。三年又遷入西華門學務公所院內北樓。民國元年改訂館章。三年三月。奉令改為獨立機關。由前教育司長莫貴恒委戴裕忱為館長。九月改委孫鼎元為館長。民國三年一月。又改委教育司第二科長孫世昌兼任館長。五年五月。奉令將館址遷移大東關十字街路南官房即今館址也。館長孫世昌因事辭職。由省當局函聘翰林院侍講學士世榮為館長。八年二月。世榮辭職。遺席由省公署教育科主任恩格暫兼。九月教育廳成立。謝蔭昌廳長派科員孫振棠為館長。十年四月。改委徐積生為館長。十二年八月。奉令劃歸市政公所管理。十月改稱奉天市立圖書館。迨十三年九月。又改歸教育廳管轄。並改稱為奉天省立圖書館。十八年六月。改稱遼寧省立圖書館。同年七月一日。徐積生辭職。改委卞鴻儒為館長。二十年三月一日。卞鴻儒辭職。遺席以劉德成補充。二十一年一月。劃歸奉天市政公署管理。改稱奉天市立圖書館。大同元年三月。劉德成辭職。館長一席委市政公署教育處第二科圖書股主任牛德山代理。嗣以經費無着。仍歸省教育廳管理。改稱奉天省立圖書館。四月。牛德山辭職。遺席改委李毅為

館長。七月十日。李毅因病辭職。改委李文寶接充。由是重新整頓略具規模矣。

2 組 織

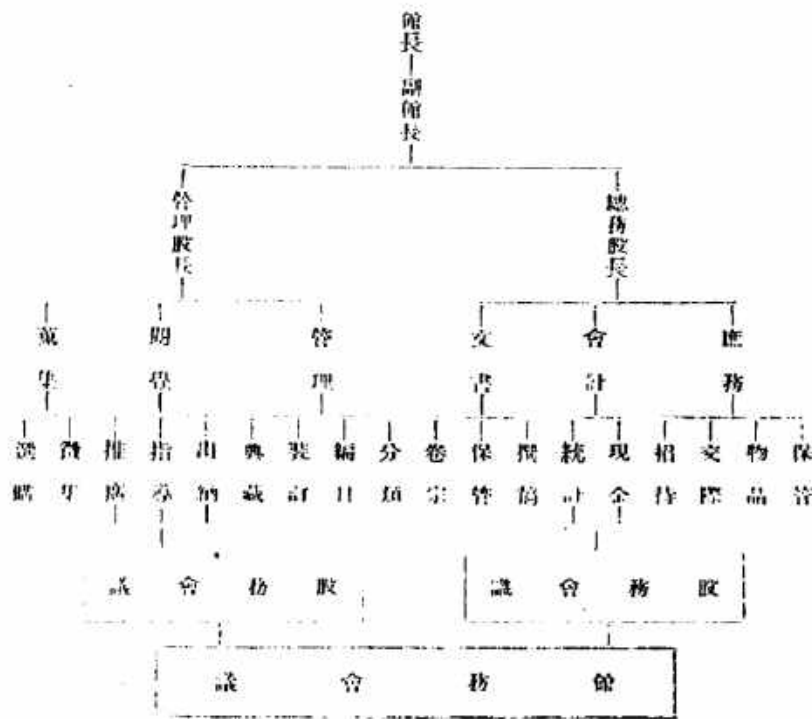

3 規 則

奉天省立圖書館現行組織大綱

- 一、名稱 本館定名為奉天省立圖書館
- 二、宗旨 本館以啓發民衆智識促進社會文化爲宗旨
- 三、組織 本館分左列二股分理館務
 - 1 總務股 關於庶務會計文書等事項屬之
 - 2 管理股 關於管理閱覽蒐集等事項屬之
- 四、職員 本館職員如次
 - 1 館長一人副館長一人由奉天省公署教育廳委任之
 - 2 每股股長一人由館長聘任之
 - 3 每股置事務員若干人由館長按事務繁簡酌定
- 五、職 務
 - 1 正副館長總理全館事務
 - 2 各股々長商承館長處理各股事務其辦事細則另定之
 - 3 事務員承館長及股長之支配辦理各股事務
- 六、會議 本館會議分爲兩種
 - 1 館務會議 討論全館進行事項每月召開二次其規程另定之



- 2 股務會議 討論各該股進行事項由各該股各長隨時招集舉行其規程另訂之
- 七、 閉閉時間 本館閉閉時間規定臨時標準如左但遇必要時亦得變更之
四月一日至九月三十日 午前八時—十二時 午後一時—五時
十月一日至三月卅一日 午前九時—十二時 午後一時—四時
- 八、 休假期 本館定每星期一爲休息日其他例假悉遵廳令辦理
- 九、 本綱要如有未盡事宜得由館長會議之決呈准教育廳後修改之
- 十、 本大綱經呈請教育廳核准備案後實行

奉天省立圖書館辦事細則

- 1 本細則依據本館組織大綱第五條之規定制定之
- 2 本館職員處理事務應依照本細則負責辦理
- 3 本館職員各有專責遇必要時館長得隨時調移之
- 4 各股事務有互相關聯者應彼此協商辦理
- 5 本館辦公時長普通每日爲八小時寒暑兩季由館長按時酌定之
- 6 本館職員須按照規定時間辦公在辦公時間內不得擅離職守
- 7 職員到館時須先簽到於簿內每日由館長檢閱以使考勤
- 8 本館職員領親友至藏書室參觀者須遵照本館參觀規則辦理並須通知館長或股長
- 9 本館職員借閱圖書須遵照館員借書規則辦理



- 10 職員因事請假時須預先向該股各長聲明再請館長核准其在三日以上者須自行請代或由館長委他人代理
- 11 各股須將每日工作事項逐日填入館務日誌送請館長核閱
- 12 本細則有未盡事宜得由館長股長或職員三人以上提出館務會議增訂或修改之
- 13 本細則經館務會議各決施行之

兒童閱覽室規則

- 1 每天上午九時至十二時下午一時至四時是閱覽的時間
- 2 到閱覽的時候先到簽名簿上簽名纔能閱書
- 3 閱覽室內所陳列的書籍可以隨便取閱
- 4 閱書時不得多取閱完一種送放原處然後再取第二種
- 5 要閱覽櫃中的書籍須先看明目錄然後向指導員索閱覽券照規則填寫交指導員纔能發書
- 6 閱書時不可時々到室外遊玩並不可把書携出室外
- 7 閱書時不可帶墨筆到裏面要抄書可用鉛筆抄寫
- 8 閱書時不可携帶玩具和食物並不許喧嘩談笑和隨意吐痰
- 9 閱覽書籍要當心愛護倘有損壞照價賠償
- 10 書籍閱畢後即交還指導員退出閱覽室
- 11 規約有不明白的地方和找不到要看的書可以問室內指導員
- 12 閉館以前三十分鐘停止發書到時間就要把書交還

參觀規則

- 1 團體參觀須先通知本館以便招待
- 2 個人參觀須有介紹或以名片請求本館同意
- 3 參觀時須先填寫題名錄
- 4 參觀人由本館派招待員指導
- 5 參觀人在藏書室內請勿自行檢視書籍
- 6 參觀人在閱覽室開放時請勿高聲談話
- 7 參觀人欲閱覽圖書照閱書室規則辦理
- 8 停止閱覽日謝絕參觀

普通閱覽室臨時規約

- 1 本館實行教育均等制度除意識不明或有傳染病者外一律歡迎入覽
- 2 閱覽書籍者先行檢查目錄索取閱覽券填寫欲借之書名及號碼然後持券向出納處取書
- 3 館內借閱圖書每人每次以五冊為限但前次借書全行繳清者得續借他種
- 4 成函書閱逾五冊者以一函為限不計冊數
- 5 無論圖書或雜誌請勿圈點抄註或捲折污損以免互生不快之感違者責令賠償
- 6 閱書應在閱覽室內不得携出室外
- 7 請勿彼此談笑朗讀以免互相妨害藉期肅靜



- 8 請勿吸煙吐痰吃食以求公共衛生而保清潔
- 9 不同意於上列事項之閱覽者恕請其退館
- 10 在閉覽前半小時停止借覽至閉館時請將借書繳清俟驗收後再行出室
- 11 閱覽者如懷疑請勿客氣彼此互商倘有希望添購圖書或館務改進時請自由投函本館必有相當答覆
- 12 閱覽室內請勿攜帶書物如欲摘抄書籍不得用毛筆墨汁以自備鉛筆為限
- 13 本室閉閱時暫定由上午九時起至下午四時止惟午間十二時至一時停止借書不停止閱覽
- 14 本館除每星期一停閱外其餘停止閱覽日期臨時布告
- 15 閱覽室陳列架上之新書及雜誌可以自由取閱各畢仍請放置原處

圖書借出館外規則

1 本館為便利閱者得將館內藏書借出館外閱覽辦法為特許借閱與證金借閱兩種

(甲) 特許借閱

- 一 凡團體（正式機關或學校）具有該機關或學校之公函交到本館核驗者得借與之
- 二 凡個人具有正式機關或學校之保證公函交到本館核驗者亦得借與之
- 三 其他與本館有特別供獻者（如捐贈或寄存本館書籍者）得享特許借閱權

(乙) 證金借閱 個人不能覓得正式機關或學校之保證公函而能交納證金者亦得借閱證金多寡由本館按照所借之書籍價值臨時酌定之

2 借閱者須在特許借出券或證金借出券上逐項分別註明交向圖書流通處取書交還時經圖書流通處驗收無誤者退還其公

函或證金

- 3 借出圖書之數量規定如左
 - (甲) 特許借閱之正式機關或學校每次至多不得過三種二十冊個人不得過二種十冊
 - (乙) 證金借閱之個人每次至多不得過二種五冊但成函之圖書逾五冊者以一函為限不計冊數
- 4 借出圖書之期限規定如次期滿即請交還不易通知
 - (甲) 特許借閱每一次以三週為限
 - (乙) 證金借閱每一次以二週為限
- 5 不能借出之圖書規定於次
 - (甲) 重要參考書及貴重不易得之圖書或本館認為不能借出者
 - (乙) 新到之圖書雜誌及日報等
- 6 借出圖書如逾期不交或雖還而有殘缺塗污情事者依照左列方法處理之
 - (甲) 特許借閱者由該機關學校或保證機關負責償還之責
 - (乙) 證金借閱者將證金扣留充購新書之用
- 7 續借圖書須將原書交還本館依照初次借書手續辦理但特許借閱連借不得過三次證金借閱連借不得過兩次
- 8 借出圖書於借出期中本館得與另人以預備權但經借閱者預先聲明時不在此例
- 9 借出圖書本館遇必要時得先期收回之
- 10 本規約有不適宜時得隨時修正之

閱報室規則

- 1 本館備有各種報章逐日陳列閱覽室內公開閱覽
 - 2 閱者對於陳列各種報章請勿携出室外並不得剪裁或塗抹
 - 3 各種報章均分別放置架上閱畢請還原處
 - 4 請勿吸煙食物聲談高笑隨便吐痰
 - 5 願閱舊報章者請向室內管理員說明該報日期俾便尋檢
 - 6 閱畢報章欲閱書籍者請仍由大門運赴樓上
 - 7 本館每日開放時間暫由上午八時起至下午五時止惟日曜日及例假日午前開放午後閉館
 - 8 陳列報章隨到隨換茲將現有報章種數列左
- 英文報 滿洲報 吉林日報 泰東日報 醇時報 盛京時報 東北日報 東三省民報 東三省公報 奉天公報 奉天日報 大連新聞 東京朝日新聞 大阪每日新聞 哈爾濱公報 濱江時報 國際協報
- 4 大同元年度各月份閱覽人數統計表

月	份	閱覽人數	閱覽圖書種數	閱覽圖書冊數	說	明
大	同	10,200	1,120	5,700	閱	二六日
元	年	10,200	1,120	5,700	閱	二六日
八	月	10,200	1,120	5,700	閱	二六日
九	月	10,200	1,120	5,700	閱	二六日
十	月	10,200	1,120	5,700	閱	二六日
十一	月	10,200	1,120	5,700	閱	二六日



月	份	閱覽人數	閱覽圖書種數	閱覽圖書冊數	說
十二月	大同二年	10,515	1,028	1,005	閱館
十一月	十一月	10,515	1,028	1,005	閱館
十月	十月	10,515	1,028	1,005	閱館
九月	九月	10,515	1,028	1,005	閱館
八月	八月	10,515	1,028	1,005	閱館
總計	總計	10,515	1,028	1,005	共閱館
每月平均	每月平均	10,515	1,028	1,005	按一八個月計
每日平均	每日平均	10,515	1,028	1,005	按一七三日計

大同元年度各部圖書借出統計表

部類	部	種類	八月	九月	十月	十一月	十二月	一月	二月	三月	月總	計	每月平均
總	部	部	2,211	2,211	2,211	2,211	2,211	2,211	2,211	2,211	2,211	2,211	2,211
哲學	部	部	1,000	1,000	1,000	1,000	1,000	1,000	1,000	1,000	1,000	1,000	1,000
宗教	部	部	1,000	1,000	1,000	1,000	1,000	1,000	1,000	1,000	1,000	1,000	1,000
自然科學	部	部	1,000	1,000	1,000	1,000	1,000	1,000	1,000	1,000	1,000	1,000	1,000
應用科學	部	部	1,000	1,000	1,000	1,000	1,000	1,000	1,000	1,000	1,000	1,000	1,000
社會科學	部	部	1,000	1,000	1,000	1,000	1,000	1,000	1,000	1,000	1,000	1,000	1,000

職別	八月	九月	十月	十一月	十二月	一月	二月	三月	總計	每月平均
教育著述及記者	279	101	272	275	275	275	275	275	275	275
學生	1,021	1,211	1,211	1,211	1,211	1,211	1,211	1,211	1,211	1,211
農業者	9	2	2	2	2	2	2	2	2	2
工業業者	103	101	101	101	101	101	101	101	101	101
商業業者	103	101	101	101	101	101	101	101	101	101
官吏及政治者	33	30	30	30	30	30	30	30	30	30
軍人	3	2	2	2	2	2	2	2	2	2
宗教家	1	1	1	1	1	1	1	1	1	1
合計	1,539	1,649	1,649	1,649	1,649	1,649	1,649	1,649	1,649	1,649

大同元年度各界閱覽人數表

部	八月	九月	十月	十一月	十二月	一月	二月	三月	總計	每月平均
史地部	256	256	256	256	256	256	256	256	256	256
語音部	256	256	256	256	256	256	256	256	256	256
文學部	256	256	256	256	256	256	256	256	256	256
美術部	256	256	256	256	256	256	256	256	256	256
合計	256	256	256	256	256	256	256	256	256	256
每日平均	256	256	256	256	256	256	256	256	256	256

大同元年度各月份兒童閱覽統計表

職別	八月	九月	十月	十一月	十二月	一月	二月	三月	總計	每月平均
雜業	2,257	2,200	2,200	2,200	2,200	2,200	2,200	2,200	22,000	2,200
不明	1,877	1,877	1,877	1,877	1,877	1,877	1,877	1,877	18,770	1,877
合計	4,134	4,077	4,077	4,077	4,077	4,077	4,077	4,077	40,770	4,077
每日平均	138	136	136	136	136	136	136	136	407.7	136

月份	兒童閱覽人數	說明
大同元年八月	1,765	開館
大同元年九月	1,237	
大同元年十月	2,674	
大同元年十一月	2,504	
大同元年十二月	2,472	
大同元年一月	2,345	
大同元年二月	1,344	
大同元年三月	1,358	
大同元年四月	1,697	共開館
大同元年五月	1,621	按八個
大同元年六月	904	按一七三日
總計	19,621	計
每月平均	1,635	算

(乙) 縣立圖書館

1 概況及將來計劃

縣立圖書館共三十三處。其已興辦者。令飭整頓。其因地方不靖尚未恢復者。令飭亟謀興復。其未有圖書館各縣。擬一律籌設。并擴充於市鎮。以期普及。

第四章 吉林省社會教育

第一節 概要

甲 社會教育學校

本省對於社會教育學校，尙未就各方面提倡，爲急救文盲起見，近年特重民衆學校之推行。洎九一八事變，各屬因種種故障，幾於完全停頓。本年度陸續辦理者不過數縣，每縣不過數校，以視往昔，相懸殊甚。但事變以還，爲融洽滿日情感及交際之便利，日語學校乃代民衆學校而起，且有日增之勢。

乙 社會教育機關

本省官辦社會教育事業，依照本省民衆教育實施辦法之規定，以民衆教育館爲推行機關，兼辦各項運動宣傳。故自前項法令通行以來，舊有通俗教育館者，則改換名稱，其無通俗教育館者，或由圖書館改組，或由通俗教育講演所改組，或另行籌設。截至大同元年前，此項社會教育機關已成立三十六處，九一八事變後，停辦者二十處，狀況不詳者三處，陸續辦理者十三處。所辦事項大抵爲民衆學校、民衆問字處、通俗教育講演所（以上三項，爲民衆教育館第一期必辦事項）、閱報社、民衆運動場、民衆圖書館、民衆茶園、民衆刊物、改善民衆娛樂等。完全舉辦上述各項事業者，唯省立民

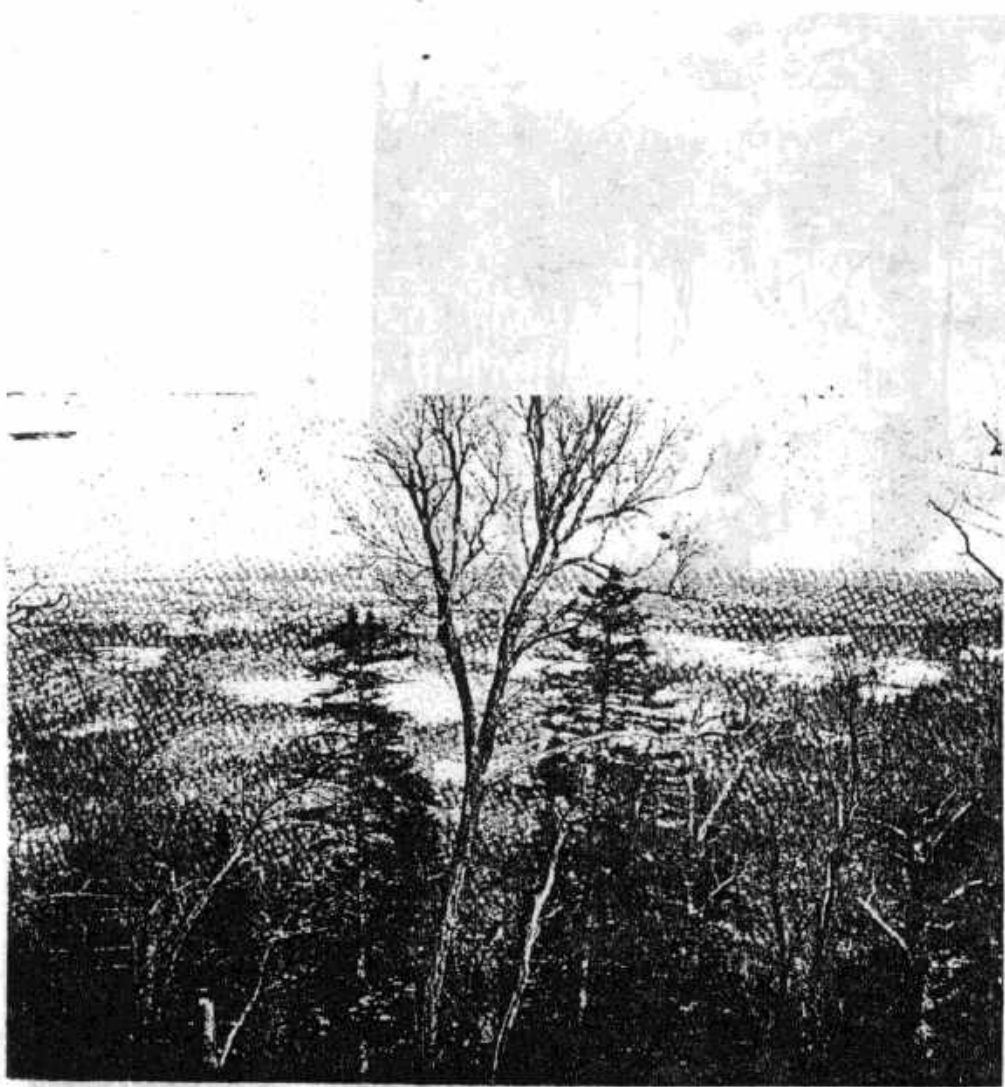

吉林省敦化縣森林區

數字化學習
PDG



吉林省森林區老爺嶺冬季之壯觀

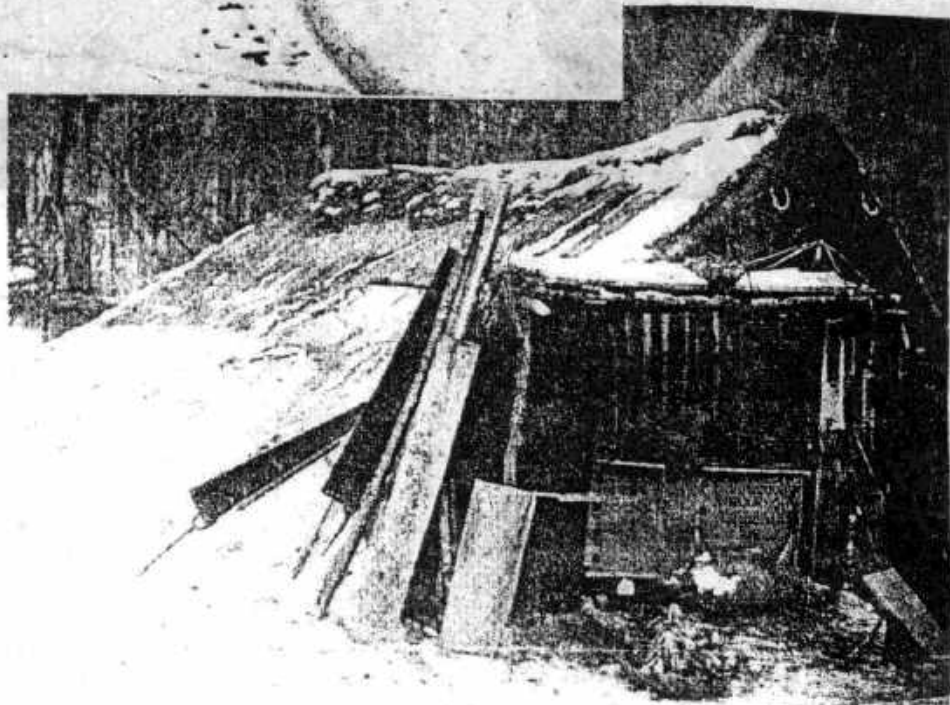

伐木區勞工之木屋住房

衆教育館一處，其餘不過數端而已。民衆教育館既爲推行社會教育機關，故其他社會教育機關，如同書館講演所識字處閱報所等，逐漸減少，至私辦社會教育事業，多附屬於宗教團體，慈善團體，或社會教化團體，詳見社會教育團體。

丙 民衆娛樂

關於民衆娛樂之設施，不外電影院劇場茶社鼓書俱樂部公園音樂會數項。以城區論，省城（吉林市）與濱江市較多，延吉市次之，其餘市縣或有或無，卽有，亦不過一二種而已。以類別論，劇場最多，茶社電影院次之，公園與俱樂部又次之。劇場所演劇目，多爲舊劇，就中固多教忠教孝勸善懲惡之作，而傷風敗俗及無意義之扮演，亦復間有，在評戲中尤爲多見。電影多俠義言情之作，時事片次之。鼓書有長篇短篇之別，短篇多言情，長篇多故事或傳說。俱樂部以吉林俱樂部規模較大，其他大抵設施簡略。公園首推延邊，歷史既久，經營未懈，名實尙能相符。濱江雙城次之，其他有名而已。

第二節 實 況

甲 社會教育學校

(一) 民衆學校

1. 省立民衆學校

省辦民衆學校，向由吉林民衆教育促進會按年舉辦。每屆招收年長失學學生十餘班，附設於省城市縣立各小學校內。九一八事變後，因招生困難，暫行停辦。大同元年冬，以該會經費移辦日語夜校，一俟日語夜校學生畢業，仍擬繼續辦

理。

2. 縣立民衆學校

縣辦民衆學校，大抵由社會教育機關辦理，或由各縣小學校兼辦，頗爲普遍。九一八事變後，或因經費不足，或因地方不靖，率多停辦。本年度仍繼續辦理者，計農安縣一校，招收男女學生三十四名，長春縣三校，招收男女學生二百七十七名，寧安縣一校，招收男女學生四十名，雙城縣一校，招收男女學生六十二名，合共七校，學生四百四十一名。共在本年度畢業者，計德惠縣三十四名，農安縣六十四名，永吉縣六百四十五名，長春縣一百零九名，雙陽縣九十三名，阿城縣五十八名，合共畢業男女學生一千又三人。

(二) 日語學校

1. 省立日語學校

省辦日語學校，均係夜校，由吉林民衆教育促進會主辦，聘請日人教授。借用省立民衆教育館講演所及省立實驗小學校私立毓文中學校校舍爲教室。凡各機關公務員及有相當職業之成年男子，皆得入校學習。自大同元年十二月始業，預計六個月畢業。現有學生二百四十七名，分四班授課，每週六小時。課本採用飯河道雄所著之速修日本語讀本。

2. 市立日語學校

市辦日語學校，僅吉林市政籌備處所辦一校，亦係夜校，專爲該處職員及市立各校職教員而設。聘請國人教授，借用公衆運動場市立小學校校舍爲教室。自大同二年四月始業，亦定六個月畢業。現有學生六十人，每週學習六小時。所用課本亦飯河道雄所著之速修日本語讀本。

3. 縣立日語學校

長春縣 該縣民衆教育館，於大同二年二月，附設日語夜校一處，聘請日人教授，預定六個月畢業。凡各校學生及各界成年男子，皆得入校學習，收有學生九十七名。每週授課六日，每日二小時。所採課本係南滿洲教育會出版之速成日語讀本。

磐石縣 該縣於初級中學內附設日語學校一處，與初中班及師範講習科合聘朝鮮人一人爲教授。收有學生二十名。每週授課六日，每日二小時。所授課本爲飯河道雄所著之中日對譯速修日本語讀本。

額穆縣 該縣於大同二年四月始業，六個月畢業。各界成年男子，皆得入校學習。收有學生三十名。每週授課六日，每日二小時。所採課本爲殷海樓書本靜生合編之日語讀本。

阿城縣 該縣於大同二年四月，在城隍廟院內，設立日語學校一處。收有學生六十五名。每日授課二小時。所用課本爲日語速成。

九臺縣 該縣於民衆教育館內，附設日語夜校一處，收有學生二十四名，其餘不詳。

4. 私立日語學校

A 在省城者

在省城之私辦日語學校，僅吉林同文商業學校所辦日語夜校一處，在吉林省城二道碼頭。該校創於中華民國二年四月，原名中日語言研究會。現有學生四班，一百一十一人。每週學習四日，每日二小時，二年畢業。所用課本爲飯河道雄所著之速修日語讀本，會語寶典，南滿洲出版之速成日本語讀本。

B 在市區者

在市區之私辦日語學校，計有兩處，均在延吉市。一爲日人天兒吳所辦，在延字街，大同二年五月開辦。招有學生九十名，八個月畢業。所用課本爲日語速修讀本及官話急就篇。一爲日人日高丙子郎所辦，名光明語學校，附設於龍井村

光明會內，日本大正十一年二月開辦。現有學生一百六十一人。每週學習六日，每日一小時，一年半畢業。

C 在縣區者

農安縣 名農安縣私立日語學校，在縣商會院內。係縣長劉雲根提倡，大同二年四月開辦。收有學生四十四人。每週學習六日，每日二小時三個月畢業。

和龍縣 名日滿語講習所，係朝鮮人所設，大同二年四月開辦。現有學生三班，五十二名。每日學習一小時，六個月畢業。

寧安縣 名滿洲國協和會日語學院，在縣商會院內，大同二年四月開辦。現有學生六十人。每日學習一小時，四個月畢業。

雙城縣 日人山本秀雄，於西大街魚市，設日語講習所一處。現有男女學生六十七人，所習爲會話與文法。

榆樹縣 名速成日語夜校，在基督教會院內，大同元年十二月開辦。現有學生二十五名。每日學習二小時，六個月畢業。

九臺縣 名日語學社，在鐵道南西四道街。係朝鮮人李承佑設立，大同二年四月開辦。現有學生二十四名。每週學習六日，每日一小時，一年畢業。

乙 社會教育

(一) 民衆教育館

1. 省立民衆教育館

省立民衆教育館，在省城後魚行街。初名通俗教育館，創設於中華民國十一年四月。館長胡紳書。該館內分講演書報編

審體育事務五部、部設主任及助理員。茲將該館各部情形、經費數目、設備狀況、將來計劃、分述如左。

各部情形 講演部設講演所四處、第一講演所在後魚行街、第二講演所在德勝街、第三講演所在牛馬行、第四講演所在商埠地。每日講演一次、每日每處聽講者平均二十一二人。每年春秋丁祭各舉行祀孔講演會一次、每年植樹節舉行造林運動講演會一次、每年四季各舉行衛生講演會一次、每年九月舉行體育講演會一次、每年年終舉行新年節儉運動講演會一次、每年舊四月舉行廟會講演會一次、每次聽衆約千餘人。又設閱字問事處三處、一設後魚行街第一講演所內、一設德勝街第二講演所內、一設牛馬行第三講演所內。以每日講演前、小時爲質問時間、由各該講演所講員解答。每日每處問字者約四人、問事者約二人。又每月出講演月刊一次。

書報部設閱覽所一處、每日閱書者約十二三人、閱報者約七八十人。設民衆茶園三處、一在牛馬行、一在德勝街、一在商埠。係就民衆新聞茶社、置備游藝品及通俗書報、由館員指導游藝、解答疑問、代寫書信。每日每處寫信者約四人、閱覽書報者約十餘人。

編審部辦理編輯審查通俗圖書各事宜、每年陰歷年終調查書舖書棚一次。

體育部設體育場一處、闢有籃球場四處、隊球場兩處、網球場兩處、擲鐵球鐵餅場一處、跳池一處、並劃有三百米徑賽跑道、共佔地一千四百八十七方丈。到場運動者每日平均一百六十人。國術一班、有學生二十五人。冬季設溜冰場一處、運動者每日平均十二人。每年春秋季分別舉辦各種球類比賽會、冬季舉行溜冰會一次。

事務部辦理文書會計庶務一切事宜。

各部職員於辦理常務外、又與除外人士合組民衆音樂研究會、現有會員三十餘人。每年開大會兩次、每日開常會兩次。經費數目 大同元年度歲入國幣一萬一千一百三十八元。

設備狀況 辦公大廳一座，係中式瓦平房七間，佔地三十二方丈，書報閱覽室一所，中式瓦房五間，佔地十二方丈，講演所三處，中式瓦房十一間，共佔地三十七方丈。書報閱覽室藏有圖書一千二百五十二種，二千一百七十冊，本城及外埠日刊十三份。體育場備有籃球架四付，隊球架網球架各二付，大小秋千吊槓吊環滑梯肋木巨人步跳臺輕板軒輕木等各一架。講演所各備講台黑板坐棧等用具，並懸有各種壁畫。民衆茶園各備有游藝棹及閱觀台，並各種常識小說應用尺牘叢書日報等。

將來計劃

1. 擬修大講演廳，以備公衆集會之用。
2. 擬設游泳場，以便指導市民學習游泳。
3. 擬闢兒童書報閱覽室，以供社會兒童閱覽，養成自動讀書能力。
4. 擬組織職業介紹所，以圖謀事用人之便。
5. 擬組織巡迴講演團，於相當時期，赴交通便利各縣，舉行通俗講演，以廣宣傳。
6. 擬提高俸給，以裕館員生活。
7. 添辦通俗圖書。
8. 恢復民衆學校。

2. 縣立民衆教育館

永吉縣立民衆教育館 在省城河南街永吉縣教育局內，並於江南設有分館一處，總分館均分書報講演兩部。總館館舍三間，分館係借用農事試驗場樓房。書報部藏書三百零五種，其餘用具粗備。本年度因經費支絀停辦。

舒蘭縣立民衆教育館 在縣城內。館長王恩。館內分書報講演體育三部。館舍三間。分藏書閱覽辦公各室。又賃用民房三間爲講演所。書報部藏書二千一百九十七冊。報誌四種。體育場佔地約一方哩。備有運動器械十餘種。九一八事變後。因兵匪擾亂停辦。擬於大同二年度恢復。

農安縣立民衆教育館 在縣城大西門外路北。館長隋玉山。館內分講演書報編審體育四部。館舍賃用民房五間。書報部藏書一千餘冊。講演部備有留聲機風琴等。爲講演之助。每日講演。聽衆平均三十人。閱書者十餘人。閱報者二十餘人。自大同二年起。添辦解答民衆問字問事。并招收民衆學生一班。計三十八人。每日授課兩小時。常年經費一千九百五十六元。

長春縣立民衆教育館 在新京西三道街。館長張鳳岐。館內分總務講演藝術書報體育推廣六部。(根據原報簡章)館舍十三間。分講演圖書閱報辦公儲藏各室。又租民房兩所四間爲講演所。書報部藏書五百七十餘冊。藝術部有棋類四種。講演部有留聲機一架。每日講演。并開放書報閱覽室。每日閱覽者。民衆兒童兩室不下六七百人。聽講者三所共計每日約九十人。民衆生三班。一百二十五人。常年經費三千四百五十二元。

雙陽縣立民衆教育館 在縣城南縣。館長宋青林。館內分講演書報兩部。館舍賃用民房四間。分講演辦公各室。留聲機一架。其他用具粗備。大同元年尙每日講演。并招有民衆學生一班。大同二年三月因經費困難停辦。擬於大同二年度恢復。

伊通縣立民衆教育館 在縣城內。館內分講演書報兩部。館舍三間。佔地三十五方丈。書報部藏書二百五十冊。報誌十餘種。九一八事變後停辦。擬於大同二年度恢復。

磐石縣立民衆教育館 在縣城大南門裡。館長于振民。館內分總務書報戲曲講演四部。館舍六間。圖書五百八十六冊。

大同元年尚每日講演，并開放書報閱覽室。同年九月十日，縣城失守，所有圖書報誌及用具，損失殆盡。大同二年三月，因經費困難停辦，擬於大同二年度先行恢復原狀，再從事計劃推廣。

濛江縣立民衆教育館 在縣城河北四道街。館舍租賃民房三間，用具粗備。大同元年三月，因經費困難，改由教育局兼辦。同年六月縣城失守，所有設備，損失無幾，遂告停辦，擬於大同二年度恢復。

樺川縣立民衆教育館 在縣城西街。館長王言。館內分講演圖書體育學校各部。館舍草房三間。大同元年四月停辦，大同二年四月恢復講演部，按日到戲院或集市宣傳新國家旨趣，并指導民衆運動。常年經費五百二十一元。

珲春縣立民衆教育館 在縣城西門裡大街路南。館長何廉惠。館內分講演書報娛樂三部。館舍六間，分講演書報娛樂各部。講演部有留聲機一架，爲助興之用，書報部藏書一百七十六種，二百一十九冊，其他用具粗備。現辦通俗講演，建國宣傳，貸閱書報，開闢公園，提倡游藝，組織書社，及社會體育指導各事項。常年經費二千二百七十二元。

汪清縣立民衆教育館 在縣城北大街。館長路向榮。館舍五間，圖書七百六十五冊。大同元年十月以前，每日講演，開放書報閱覽室，并招有民衆學生一級。九月以迄，因地方不靖經費困難停辦，擬於大同二年度恢復。

敦化縣立民衆教育館 在縣城北街路西。館長楊乃成。館內分講演書報民衆體育及學校各部。館舍十間，分書報辦公教儲各室。書報部藏書三百餘冊，雜誌七種，報紙五種。體育場佔地五百方丈，分闢籃球隊各球場及田徑賽場。講演部有留聲機一架，爲助興之用。九一八事變後，因匪屢陷縣城，完全停辦。館舍現經朝鮮人設校。講演所原在東門裡，密邇城牆，因擬防守業經拆除。

額穆縣立民衆教育館 查該館於民國二十年八月，由通俗教育講演所，改組成立，呈報有案。惟該館成立未久，即遭九一八事變，遂停辦。

寧安縣立民衆教育館 在縣城北馬道路東。館長關晉威。館內分講演書報編審事務體育五部。館舍六間書報部藏書四千八百餘冊、報誌三十餘種、并有各種圖譜、懸於講演室內。大同元年一月至五月、因經費困難停辦。自同年六月起、試辦通俗講演、貸閱書報、并解答問字問事等。書報部閱覽人、平均每日五十人、講演部聽講者、平均每日六十人。將來擬建設專館、開體育場、設分館及講演分所、添辦圖書報誌、發行刊物等。常年經費二千八百二十五元。

東寧縣立民衆教育館 在縣城北大街。館長解殿輔。館內分書報講演審查體育四部。館舍瓦房三間、分藏書閱書辦公各室。藏書四百餘冊、日報十餘種。體育場一處、因經費困難停辦。

穆稜縣立民衆教育館 在縣城內。館長張國慶。館舍暫租西式民房四間、分講演閱報辦公各室。每日聽講者平均二十一人、閱報者十三四人。常年經費一千四百四十元。將來擬添辦圖書、球類游藝、并擬增設館員。

密山縣立民衆教育館 該館於民國二十年三月、具報由通俗教育館改組、十九年十月成立、並送簡章、核准有案。但大同元年六月與二年春季兩次調查、均未列報、其詳不審。

寶清縣立民衆教育館 在縣城中央大街路南、分講演書報體育審查四部。大同元年六月停辦、所有皮藏與用具、均於丁軍變亂時散失、現僅存館舍草房三間、擬於大同二年度恢復。

饒河縣立民衆教育館 該館於民國二十年三月呈准設立、並據列報擬辦事項項目。但大同元年六月與二年春季兩次調查、均未呈報、是否停辦、無憑查考。

富錦縣立民衆教育館 在縣城北二道街路南、尙未建設專館。圖書有萬有文庫一百五十種。九一八事變停辦、大同二年春、在教育局內設講演員一人、專司通俗講演與建國宣傳。

樺川縣立民衆教育館 該縣民衆教育館原有兩處、第一館在佳木斯鎮館長梁子經、館內分講演書報事務三部。館舍三間、

並備有圖書運動器等。第二館在縣城西大街，館長王德臣。館舍六間，館內組織，並與第一館相同。事變後均停辦。擬於大同二年度恢復。

勃利縣立民衆教育館 在縣城大十字街路東，分教導演講書報游藝四部。大同元年裁留講演書報兩部，大同二年三月完全停辦，原租館舍已同時交還房主。

依蘭縣立民衆教育館 在縣城西門裡路北。館長趙國光。館內分講演書報體育戲曲四部。館舍三間。書報部藏書二百餘種。事變後停辦，擬於大同二年度恢復。

方正縣立民衆教育館 該館於九一八事變停辦，其詳不審。

延壽縣立民衆教育館 在縣城西門裡公安街。館長孫驥展。館內分講演書報教育體育戲曲特殊六組。館舍五房二間。藏書二千二百七冊，報誌六種。體育場佔地七百二十方丈，設有各種球場及秋千浪橋等。原辦開字處，圖書發行所，

講演所，民衆學校，均於大同元年停辦，現僅辦理貸閱書報及民衆體育。大同二年度，擬添設演員，恢復講演所，檢查劇本鼓詞洋片，設立宣傳部。常年經費一千八百二十元。

濛河縣立民衆教育館 該館於民國十九年十一月具報成立，但大同元年六月與二一年春季兩次調查，均未呈復，不審其詳。

賓縣立民衆教育館 在縣城南門裡大馬路西，分書報講演各部。大同元年六月具報，於九一八事變後停辦，其詳不審。阿城縣立民衆教育館 在縣城東門外，分講演書報戲曲體育四部。館舍磚樓五間，分圖書閱報講演接待辦公各室。藏書

二百餘冊，日報十餘種。運動場佔地一萬一千二百三十五方丈，闢有各種球場及運動器械。大同元年四月，因經費困難停辦。

濱江縣立民衆教育館 在縣城正陽十一道街路南。館長閻吉亭。館內分書報講演戲曲編審四部。因經費竭蹶，自大同元

館 別	講 演 所	書 報 部	閱 字 處	閱 報 所	民 衆 學 校	體 育 場	民 衆 茶 園	刊 物	音 樂 會	日 語 夜 校	項 數 統 計
省立民衆教育館	四	—	三	—	—	—	—	—	—	—	七
農安縣立民衆教育館	—	—	—	—	—	—	—	—	—	—	四
長春縣立民衆教育館	三	—	—	三	三	—	—	—	—	—	四
琿春縣立民衆教育館	—	—	—	—	—	—	—	—	—	—	三
海安縣立民衆教育館	—	—	—	—	—	—	—	—	—	—	三
雙陽縣立民衆教育館	—	—	—	—	—	—	—	—	—	—	三
九臺縣立民衆教育館	—	—	—	—	—	—	—	—	—	—	三
輝甸縣立民衆教育館	—	—	—	—	—	—	—	—	—	—	二
穆稜縣立民衆教育館	—	—	—	—	—	—	—	—	—	—	二
延壽縣立民衆教育館	—	—	—	—	—	—	—	—	—	—	二
榆樹縣立民衆教育館	—	—	—	—	—	—	—	—	—	—	二
濱江縣立民衆教育館	—	—	—	—	—	—	—	—	—	—	一
扶餘縣立民衆教育館	—	—	—	—	—	—	—	—	—	—	一
數 景 統 計	一六	七	六	六	五	四	三	一	—	—	—

(二) 講演所

1. 公立講演所

德惠縣立通俗教育講演所 該縣講演所有兩處、第一講演所在縣城西首、第二講演所在張家灣站。兩講演所均因地面不靖、於大同元年停辦、擬於大同二年度恢復、并擬添辦圖書、發行刊物。

館 別	講 演 所	書 報 部	閱 字 處	閱 報 所	民 衆 學 校	體 育 場	民 衆 茶 園	刊 物	音 樂 會	日 語 夜 校	項 數 統 計
省立民衆教育館	四	—	三	—	—	—	—	—	—	—	七
農安縣立民衆教育館	—	—	—	—	—	—	—	—	—	—	四
長春縣立民衆教育館	三	—	—	三	三	—	—	—	—	—	四
琿春縣立民衆教育館	—	—	—	—	—	—	—	—	—	—	三
海安縣立民衆教育館	—	—	—	—	—	—	—	—	—	—	三
雙陽縣立民衆教育館	—	—	—	—	—	—	—	—	—	—	三
九臺縣立民衆教育館	—	—	—	—	—	—	—	—	—	—	三
輝甸縣立民衆教育館	—	—	—	—	—	—	—	—	—	—	二
穆稜縣立民衆教育館	—	—	—	—	—	—	—	—	—	—	二
延壽縣立民衆教育館	—	—	—	—	—	—	—	—	—	—	二
榆樹縣立民衆教育館	—	—	—	—	—	—	—	—	—	—	二
濱江縣立民衆教育館	—	—	—	—	—	—	—	—	—	—	一
扶餘縣立民衆教育館	—	—	—	—	—	—	—	—	—	—	一
數 景 統 計	一六	七	六	六	五	四	三	一	—	—	—

(二) 講演所

1. 公立講演所

德惠縣立通俗教育講演所 該縣講演所有兩處、第一講演所在縣城西首、第二講演所在張家灣站。兩講演所均因地面不靖、於大同元年停辦、擬於大同二年度恢復、并擬添辦圖書、發行刊物。

長嶺縣立通俗教育講演所 在縣城東門外、講室三間。自九一八事變停辦、迄未恢復。

和龍縣立通俗教育講演所 在縣城內、分講演閱報兩股。自民國十七年停辦、迄未恢復。

延吉縣立通俗教育講演所 在縣城興隆東大街、主任劉起東。所舍六間、分講演辦公各室。備有留聲機掛圖等、報紙八種。每星期一三五日講演一次、宣傳王道、灌輸常識、並解答問事問字。聽講者每日約四十人、閱報者四五十人。常年經費九百四十二元。

2. 私立講演所

私立講演所、多為萬國道德會所設、詳見社會教育團體。

(三) 圖書館

1. 省立圖書館

省立圖書館、在省城新開門裡維新街。館長蘭宏逸。館長以下設主任一人、館員四人、分理各部事務。茲將該館現況、常年經費及基金數目、設備情形、藏書冊數、及其已作擬作各事項、列舉如左。

現況 各閱覽室按日開放、每日閱書者平均二十五人、閱報者一百四十人。

常年經費及基金數目 常年經費五千九百十六元。基金二萬三千一百元、存中央銀行吉林支行生息、為購書專款。

設備情形 館舍佔地五百九十方丈、設閱報室一處、房二間、閱書室一處、房三間、研究室一處、房二間、婦女閱覽室一處、房一間、兒童閱覽室一處、房一間、辦公室三間、廚房二間、傳達室二間、書庫十間、儲藏室二間、均為舊式瓦房、合共二十八間。此外、書櫃閱書台報誌夾及其他應用器具略備。

藏書冊數 該館藏書分舊籍新籍、舊籍分六部、新籍分十類、其冊數如左。

叢籍

經部	一、九六〇冊	
史部	一二、三五七冊	
子部	五、七九四冊	
集部	六、六八四冊	
叢書部	一〇、三五八冊	三九、七五七冊
科學部	二、七〇四冊	
總類	一三二冊	
哲學	一三一冊	
宗教	一七冊	
社會科學	四〇六冊	
語文學	三四冊	
自然科學	九五冊	
應用技術	一四九冊	
美術	三九冊	
文學	四三三冊	
史學	二二八冊	
		四一、三六九冊
		一、六一二冊

已作事項 本年度已作事項凡七、翻修書庫、清理圖書、購置書籍、製作卡片、剔別版本、整理報誌、編製圖表。



擬作事項 凡五、添修館舍、添造書架、選購書報、編印書目、編製索引。

2. 縣立圖書館

依蘭縣立圖書館 在縣城東南、大同元年三月開辦、館長徐萬億。館舍三間。舊日藏書二百餘種、一千八百餘冊。冊具粗備。該館在民國十八年、即有基金之籌劃、並陸續購置圖書。九一八事變、藏書全被焚燬。大同元年開辦未久、館舍又為軍隊佔用、復行停辦。

雙城縣立圖書館 在縣城東南隅文廟東魁星樓北、館長孫鴻烈。館舍二十三間、內分書報書畫禮堂閱覽辦公各室。藏書一萬三千七百二十八冊、碑帖書畫二百四十三幅。每日開館、貸閱書報、閱者每日平均五十人。常年經費二千三百二十九元。

扶餘縣立圖書館 在縣城東南營子第一小學校院內。館長張書文。館內分顧問管理兩部。館舍磚平房五間、分藏書閱覽各室。館內藏書四千餘種、五千三百七十五冊、報誌十種。該館原在縣城南街路東、大同元年因匪陷縣城停辦、藏書用具由教育局保管、大同二年五月恢復、始移現址。每日閱報者約在三十人左右、借書者約五六起。常年經費七百六十一元。有基金三千三百三十七元、為修葺館舍購置圖書之用。大同二年度、擬添設圖書發行部與印刷部。

現辦圖書館及現辦各民衆教育館書報部藏書冊數表

館別	冊數	備
省立圖書館	四、一三六九	
雙城縣立圖書館	一三、七二八	外有碑帖二百四十三幅
扶餘縣立圖書館	五、三七五	外有報誌十種

第四編 社會教育 第四章 吉林省社會教育

館 別	冊 數	備 考
博安縣立民衆教育館	四、八〇〇	原報藏書四千八百餘冊、按四千八百冊計、外有雜誌三十餘種、并有各種圖譜。
延壽縣立民衆教育館	二、二一七	外有雜誌六種
省立民衆教育館	二、一七〇	外有雜誌十三種
農安縣立民衆教育館	一、〇〇〇	原報藏書一千餘冊、按千冊計。
長春縣立民衆教育館	五七〇	原報藏書五百七十餘冊、按五百七十冊計。
理春縣立民衆教育館	二一九	
榆樹縣立民衆教育館	一〇〇	原報藏書一百餘種、按百冊計。外有雜誌四種。
合 計	七二、五四八	

(四) 民衆教育促進會

此項委員會僅省城一處。在省城巴爾虎門裡教育會內。董事長楊策。會內分文書編輯調查交際事務各部。自民國十三年成立董事會以來。按年舉辦民衆學校一期。招收年長失學學生十餘班。大同元年冬。改辦日語夜校三處。招生二百餘名。分四班上課。所有會舍及校舍均係借用。(詳見社會教育學校)常年經費一千六百九十二元。

丙 社會教育團體

(一) 青年會

關於此項社會教育團體。僅吉林省城一處。名基督教青年會。在商場大馬路。會長壽增五。總幹事柯寶恩。會內分董事幹事兩部。董事由會員推舉。幹事由董事聘任。會員入會由會員轉介紹。現有會員一百三十餘人。常年經費七千元。租市房十五間。自建四層樓房一座。市房全部作平民事業用。樓房分大禮堂宿舍課堂餐館及理髮閱報各室。所辦事項

除關於宗教者外，有英語日語及數學夜班，兒童遊戲場，運動場，夏季衛生運動，平民學校，平民食堂，電影會，閱報室等。兒童遊戲場，設有遊戲器械五六種。運動場，闢有籃球網球各場。電影每月映演三四次，每次觀衆約一二百人。閱報室備報紙六種，每日閱者約三四十人。將來尙擬發展內部工作，充實各種設備，並於運動場北部建設小型花園云。

(二) 萬國道德會

1. 市區萬國道德會

萬國道德會吉林總分會 在省城北大街路東，會長王可耕。該會以改良家庭止於至善爲宗旨，每日講演婦女道德，聽講者約六七十人。常年經費約一千五百元，由會員捐助。

會內附設女分會，會長尙馬凌霄。該會以旅倡道德和睦家庭爲宗旨，每日在會講演倫常，聽者甚衆。並於大同二年三月，在省城西倉文春胡同，設傳習班一班，主任王惠民。有男女學生四十名，每週教授家庭常識四十二小時，四十日卒業。常年經費七百二十元，由會員自由捐助，或會外慈善家施助。

濱江市萬國道德會籌備處 在七道街五十六號，代表楊萬峰。該會以改建社會，締造大同，促進世界進化，謀人羣幸福，實行利民生啓民智救民德之計劃，爲宗旨。設講演所一處，名家庭教育研究社。因創辦伊始，尙無基本經費，所有費用，均由創辦及會友捐助。

2. 縣區萬國道德會

德惠縣張家灣萬國道德分會 會長王仙階。該會以宣傳道德爲宗旨，設有家庭講演所，每日講演道德要旨。民國十八年三月，在張家灣站西頭，設女子義務小學校一處，校長田淑雲。有男女生兩級，合共五十六人。課程與普通小學相同。每週授課二十八小時。會費常年三百餘元，校費常年一百五十餘元，均由各慈善家捐助。

德惠縣太平松山萬國道德分會 會長畢會卿。該會以提倡道德爲宗旨。民國元年三月，在郭家屯街，設義務初級小學校一處，校長姜子芬。有男女學生一級，計三十名。學習科目及時間，與普通小學相同。會費常年二千元，校費常年一百五十餘元，均由各慈善家捐助。

德惠縣雙山子萬國道德分會 會長張耀先。該會亦以宣傳道德爲宗旨，但尙未設立講演所，從事宣傳。常年經費二千元，由慈善家捐助。

農安縣萬國道德分會 在農安縣城，會長梁廷棟。該會以行善尊孔爲宗旨。民國十七年三月，在縣城小東門內，設德勝學校一處，校長刁誌誠。有男女學生二級，共合八十名。學習科目與時間，大致與普通小學相同。該會於設校之外，並施捨藥品與棺木。會費與校費常年均爲一千五百元，由會員及善東擔負。

農安縣九區達子營萬國道德分會 會長趙文修。常年會費三百元，由會員攤納。有無其他事業不詳。

農安縣十區孫家油房萬國道德分會 會長任祥。常年經費一千元，由會員攤納。有無其他事業不詳。

雙陽縣萬國道德分會 設於縣城魏宅院內，會長王天爵。該會以改建社會締造大同，促進世界進化，謀人羣幸福，實行利民生啓民智敦民德之計劃，爲宗旨。設有講員傳習班一班，家庭教育研究社三處，義務小學校兩所。義務第一小學校，在縣城南街，大同二年三月開辦，校長齊至本。有男女學生四級，合共一百又八人。義務第二小學校，在第三區燒鍋街，與第一校同年月開辦，校長董仁。有男女學生三級，合共七十七人。兩校學習科目及時間，均與普通小學相同。會費常年無定額，由會員及慈善家捐助。兩校教職員均爲無給職，應用器具物品，由會供給。

伊通縣萬國道德分會 在縣城內，會長李春芳。該會以勸導世人成有避惡向善之心爲宗旨，每日在會講演忠孝誠敬慈愛信義諸德目，聽衆平均八十人。民國十六年三月，在縣城南門裡，設立大同義務女子小學校一處，校長由會長兼。有

女生三班，計一百三十人。學習科目及時間，大致與普通小學相同。會費常年三百元，校費常年三百九十餘元，均由當地士紳及會員捐助。

樺川縣黨國道德分會 在縣城內，會長盧普齋。該會以普及道德為宗旨，設立講演所宣傳之。民國十二年六月，曾在縣城內，設立道德義務男校一處，大同元年四月停辦。會費校費均無定額，由會員捐助或募集。

樺川縣佳木斯鎮黨國道德分會 會長曲子明。財會亦以普及道德為宗旨，并設講演所一處。民國二十年八月，曾設道德義務女校一處於鎮街，大同元年四月停辦。會費校費均無定額，由會員捐助或勸募。

方正縣黨國道德分會 在縣城十字街，會長時承運。該會以利民生，啓民智敦民德，締造大同，為宗旨。滿洲國紀元前三年八月，在會內設立忠貞義務女校一處，校長韓守一。有女生一級，計三十人。學習科目有三字經百家姓家庭道德社會道德等，每週教授四十二小時。此外則舉辦遊行講演，并為人講病，會費校費均無定額，由會中基金提用，或隨時募捐。

賓縣黨國道德分會 在縣城西大街路南，會長王岱。該會以改造社會謀人類幸福為宗旨。大同元年十月，在會內設立義務小學校一處，校長于寬。有學生四級，合共四十二人。學習科目與普通小學校相同，并加授弟子規一科，每週教授二十八小時。又設施醫院一處，免費治療。會費常年二千元，校費常年四百元，由會員攤納，不足時由會員募集。

雙城縣黨國道德分會 在縣城西南隅，會長寶金。該會以提倡道德為宗旨。會內設有講演團，每日講演，聽眾百餘人。民國十五年四月，設立義務小學校一處，校長王霖甫。有高初兩級學生八十名，學習科目為四書五經，每週教授三十六小時，會費均無定額，隨時募集。

五常縣黨國道德分會 在縣城內，會長郭密秀。該會以舉辦慈善事業為宗旨。會費常年四十元，隨時捐募。

五常縣太平山萬國道德分會 會長劉秉剛。該會亦以舉辦慈善事業為宗旨。大同二年三月，在太平山鎮，設立義務初級小學校一處，校長王秀章。有學生一級，計六十人。學習科目為三字經百家姓四書珠算，每週教授五十六小時。會費校費，隨時募集。

扶餘縣萬國道德分會 在城東門外藏經樓院內，會長劉木森，該會以提倡道德，宣揚孔教，救正人心，挽回世道，為宗旨。會內設講演所一處，講員七人，每日輪流講演，聽者約二百餘人。民國十二年二月，設立義務小校一處，校長畢孝鈞。有學生兩級，合共八十人。學習科目為四書國文，每日學習九小時。又設義務引痘局一處，按年施種牛痘。會費常年百元，校費常年一百三十元，均由慈善會募集支用。

丁 民衆娛樂

(一) 電影院

1. (在省者城)(吉林市)

基督教青年會電影部 在吉林省城商埠大馬路青年會內。初在普通室映演，後該會建設樓房，以一部映演電影。每月映演三四次，每次觀眾約一二百人。票價自二角至四角，每次收入四十餘元。將來擬添有聲電影，現在計劃中。

吉林俱樂部游藝部 在吉林省城二區新安胡同。大同元年時演新片，但無定期。

2. 在市區者

亞洲大戲院 在濱江市北六道街裕海湧胡同七號，係商人郭徑三獨資經營，基金九千六百元。二層樓一座，設有樓座二百，池座五百餘。票價自兩角四分至四角八分。自九一八事變，營業一蹶不振，每日收入僅足一部開銷，舉債補救，殊難持久。

東北大戲院 在濱江市昇平二道街，係商人劉光甫所營，基金一千六百元。二層樓一座。設有樓池座各四百。票價自兩角四分至四角八分。本年度雖照常開演，因天災人患之故，營業冷落，賠累不堪，惟圖補救於將來耳。

光明社 在濱江市正陽十五道街，係商人宋福堂所營，基金四千八百元。二層樓一座，設有樓座二百餘，池座四百餘。票價自一角二分至四角八分。每日戲演一次，觀眾三十餘人，入不敷出。

3. 在縣區者

寧安縣電影院 在縣城興隆街北首路西，係商人趙希道等所營，基金兩千元。票價自兩角至六角。觀眾每日約二百五十人。因市面蕭條，營業不甚起色。

阿城縣電影院 在縣城中大街，係俄商別西羅維所營，基金四千二百元。票價自一角至二角。每日觀眾二十餘人，每月收入平均九十元，而支出竟達四百餘元，賠累不堪。

光明電影社 在濱江十六道街，係商人宋福堂所營，基金三千二百元。二層樓一座，設有樓池各座。票價自兩角四分至四角八分。每日映演一次，觀眾約三十餘人。日入十餘元或六七元不等，入不抵出，因不買票者多，故收入減少。

(二) 劇場

1. (在省城者)(吉林市)

新和舞臺 在吉林省城德勝街，係商人賈書田所經營，基金鈔票一萬三千餘元。角色四十餘人，臺役二十餘人。樓房一座，設有樓池各座。票價自八角至一元六角。九一八事變後，時演時輟，收入甚少，僅可維持。

永樂茶園 在吉林商埠大馬路，係梁滿堂所經營。初在德勝門外新和舞臺開演，大同二年二月移此。樓房一座五十二間，設有樓池各座。角色五十五人，臺役十人。每日開演二次，觀眾約五百餘人。收入百餘元，尚可維持。

2. 在市區者

中舞臺 在濱江豐潤街十九號係商人孫汝元所營，基金一千二百元。二層樓房一座，設有包廂三十五，池座三百餘，角色四十餘人，臺役十餘人。票價自八分至三角二分。所演爲評劇，收支尙能相抵。

新舞臺 在濱江市北三四道街轉角，係曹保義等合資所營，基金一萬六千元。樓房一座，設有包廂三十六，池座三百餘，角色五十餘人，臺役四十餘人。票價早晚不等，自八分至八角。據上年度收支比較，約虧兩萬餘元，本年營業狀況如何不詳。

華樂舞臺 在濱江道外十六道街十三號，係商人王恩貴獨資經營，基金二萬二千元。二層樓房一座四十間，設有包廂四十六，池座三百餘，邊座五百。角色七十八人，臺役七十二人。票價自八分至二角。據上年度收支比較，約不足萬元，本年度營業狀況不審。

安樂茶園 在濱江市南十六道街北市場，係翟崑山等合資所營，基金二百四十元。樓房一座，設有包廂二十八，池邊座數不詳。角色三十人，臺役二十八人。票價自六分至一角四分。本年度營業蕭條，入不抵出，以減角色包銀並役工資爲唯一維持方法。

永樂茶園 在濱江市十六道街小南市場，係朱得勝等合資所營，基金四百元。樓房一座，設有包廂十六，池座六十，角色三十七人，臺役三人。票價自一角至二角二分。營業冷落，時演時輟。

延春新舞臺 在延吉市平康里，係王克祥所經營。板樓一座十五間，設有樓池各座。現有男女藝員三十二人，每日開演一次，觀衆約一百五十餘人。票價自一角至一元，每月收入約二百餘元，營業不甚發達。

3. 在縣區者

共和茶園 在磐石縣城西門外，係費雅枕所營，基金二千四百元。板樓一座，平房二十五間，設有包廂池邊各座。角色五十五人，臺役十三人。票價自三分至二角四分不等。每日開演兩次，觀眾在五百人以上，營業尚稱良好。惟所演劇目純爲舊劇，應逐漸改善，并輸入新劇，以新民衆耳目。

共和茶園 在蒙江縣街河北市場，係徐占奎所營。演員四十餘人，每日觀眾約一百二十人，因市面蕭條，入不抵出。演較無常。

天慶茶園 前爲榮增茶園，大同元年冬改名天慶。在樺甸縣城三道街西頭，係譚鳳如所營。樓房一座，設有包廂池邊各座。每日開演一次，觀眾不下八九百人。因買票者少，每日收入不過萬吊，僅能維持，無盈餘也。

新舞臺 在濱江縣城北四道街，係李有餘所營，基金六千四百元。二層樓一座，設有廂棹邊池各座。角色七十餘人。票價自兩角四分至八角不等，每日演劇兩次，每次觀眾平均七百人，每日收入一百五六十元。

福壽大戲院 初爲新民劇場，九一八事變後演。大同二年三月，由李雲峯改組開業，並易名稱。在延壽縣東門裡關帝廟前，基金三千元。二層樓五間，可容觀眾百餘人。現有角色五十二人。票價一角至三角。每日開演一次，約收入五十元，無多盈餘。

興甯大舞臺 在寧安縣興隆街路西，二層樓五間。因地方不靖，現已停演。

英蒲舞臺 在東寧縣城中街，係蔡員于蒲臣所營，基金三千元。有男女藝員三十五人。票價四角。每日觀眾約三百人。營業蕭條，大有不支之勢。

興方茶園 在方正縣城內，係褚寰海所營。二層樓七間。設備單簡，備有池座。角色二十四人，臺役六人。票價一角六分。因各角技藝平常，每日觀眾不過百餘人。復因經費困難，時演時輟，且每年祇演六個月，故無盈餘。

義成舞臺 在樺川縣佳木斯城東北市場，係袁鳳歧等合資所營。九一八事變停辦，大同二年春季恢復。角色六十餘人，每日表演舊劇。觀眾每日三四百人，營業不甚發達。

(三) 茶社鼓書

1. 在市區者

泛雪堂 在吉林省城北山上，係陳祥所經營。瓦房四間，分書場茶社兩部。每年三月開演，八月輟演。有藝員六人，專唱鼓詞。每日聽衆約三四十人。

臥雲軒 有兩處，一在吉林省城北山山麓，瓦房四間，一在德勝街新馬路，瓦房三間。均分書場茶社兩部，係甘潤泉一人所營。每年三月開業，八月停業。有藝員七人，專演鼓詞。每日約有聽衆三四十人。

暢月軒 在吉林省城北山上，係趙福山所營。瓦房三間，板房兩間，亦分茶社鼓書兩部。每年自三月至八月爲營業時期。有藝員八人，專唱鼓詞。每日約有聽衆二三十人。

文華軒 在吉林商埠市場，係李成山所營。板房二間，分鼓書茶水兩部。每年四月始業，九月輟業。有藝員一人，專演古今書詞。每日聽衆約三十餘人。

同樂軒 在吉林商埠市場，係劉文會所營。板房三間，分書場茶社兩部。每年自四月至九月爲營業時期。有藝員二人，專演古今唱詞。每日聽衆約有三四十人。

德友軒 在吉林商埠市場，係溫義廷所營。板房三間，分茶社鼓書兩部。亦每年四月開業，九月停止營業。有藝員二人，專演鼓詞。每日聽衆約三十人。

四海軒 在延吉商埠街，係王占一所營。草平房三間，分茶社鼓書兩部。有藝員二人，專演鼓詞。每日聽衆四五十人。

日收茶書資三四元，每年約有四百元之盈餘。

2. 在縣區者

寧安鼓書場 在縣城北市場，凡有三處，均係陳德頤一人所營。該鼓書場並無固定地點及場合，冬令天寒則借茶社為場所，夏季天暖則租賃地皮，支棚演奏。有藝員六人，每日收入五六元。

會友軒 在東寧縣中街路南，係張文卿所營，基金三百元。有男女演員各一人。票價二角。每日演唱鼓詞，聽衆約五十人。每月收洋二百元，稍有盈餘。

依蘭鼓書場 在縣城商台西，係于海濤所營。分茶社鼓書兩部，每日賣座四十餘。

雙城鼓書場 有兩處，均在縣西南隅，爲常文清王滙民等所營。演員四人，專唱鼓詞。每月收入約百元，除費用外，可餘半數。

(四) 俱樂部

1. 在城區者(吉林市)

省城僅有俱樂部一處，名吉林俱樂部，在省城二區新安胡同。樓房一座四十五間，平房間數不詳。納涼園一所。遊戲部有臺球一座，網球場一處。音樂部備有舊劇用樂器服裝及用具等。此外設有食堂。治辦英美大餐。大同元年又嘗映電影，今已輟演矣。

2. 在縣區者

大同俱樂部 在伊通縣城農會院內，係縣長張柳橋所倡辦。該部於大同元年六月設立，經濟方面尚無穩固來源，僅設有網球場一處，其他娛樂施設，遷待將來。

農安縣民衆俱樂部 在縣城大西門外教育館內，係教育館長隨玉山糾合同志所設。以研究皮簧舊劇爲主旨，其他娛樂施設次之。有會員三十五人，備有舊劇各種樂器。因地方不靖，不常集會。

(五) 公園

1. 在市區者

濱江市公園 在濱江市二十道街，係濱江市政籌備處所立。佔地一千二百十三坪，納涼亭二座，茶亭三座，俱樂部二十間，花窖六間，道路整潔，草木繁茂。舊以租金及遊園會票價爲該園經費，九一八事變後，俱樂部爲日語學校借用，茶亭亦少租戶，收入銳減，現由處借款支持。

延吉商埠公園 在延吉河西，係延吉市政籌備處所營。佔地四千一百八十四方丈，四面界以木障鐵網。中有小木橋三道，木亭三座，芳亭四座，眺樓一座，平房十四間，暖室五間，運動場一處，設有籃球場及其他遊戲器械。風景幽雅，中外遊人，多集於此。

延吉龍井村公園 在延吉龍井村，係龍井村商埠局所營。佔地四千二百方丈，平房二十一間，禽獸棲息所十三間，木亭三座，運動場一處，佔地三百方丈，設有籃球足球各場及秋千等運動器械。該園依山面水，花草樹木既蕃，復有亭臺、鳥獸點綴其間，風景絕佳，遊人甚盛。

2. 在縣區者

三姓商埠公園 在三姓商埠西北，係三姓商埠局所營。佔地一千七百六十四坪，設有秋千一架，涼亭五座。該園草木雖蕃，足資欣賞，而距城較遠，道路又復崎嶇，遊者甚少。

雙城縣立公園 在縣城東南隅圖書館門前，園長孫鴻烈，佔地四千三百方丈，分東西兩部。西部爲各種花壇，東部爲各

種果園、四週均植榆楊成陰，每日遊人在四百以上。此外有瓦房五間，洋瓦板房六間，茶廳一間，板廈一間，涼亭兩座，機井一眼，將來尚擬建設暖室假山蓮池等。

(六) 音樂會

此項民衆娛樂，除省立民衆教育館附設者外，僅延吉縣一處。在延吉縣城北山街，會長劉景陽。會所借用延吉縣立第一小學校校舍，樂器略備。有會員四十二人，每週集會三次，練習國樂西樂及各種詞曲。

第五章 黑龍江省社會教育

第一節 概 要

江省社會教育。關於省會方面。在前清光緒末年。僅設圖書館一所。內容極其簡單。民國二年。改稱通俗教育社。二十年改組民衆教育館。擴充範圍。規模漸臻完備。館中設備。分閱報講演兩部。第一第二兩圖書館。及日語民衆兩補習學校。次於宣統元年。創設藏書樓。旋改省立圖書館。民九之際。因經費支出。曾一度歸併教育廳直接管理。民十五重行設館。恢復原狀。民十九撥定西公園隙地。建築樓房。增加預算。一切館務。始見起色。館中設備。分總務目錄及儲三課。收藏圖書。達六千部。都四萬五千三百七十餘冊。關於各縣局方面。設教育館者。計有大賚林甸等二十三縣。設圖書館者。計有龍江拜泉等十一縣。設民衆學校者。計有呼蘭海倫等二十一縣。各縣教育館之組織。大體相同。其圖書館部份。僅拜泉望奎蘭西大賚四縣。具有獨立規模。其他各縣。均附設教育館內。除如講演所。閱報室。閱字處。以及民衆學校等。亦在教育館統屬範圍。故一切組織內容。殊難加以嚴格之分析。至於補習學校。除官立各民衆學校不計外。尚有萬國道德會。訥河東興等十七縣分會。所辦之男女補習學校十五處。並附設講演所九處。此外關於民衆娛樂場所。計有公園九處。戲園十四處。鼓書茶社十四處。電影院二處。俱樂部一處。而龍沙呼蘭兩公園均設有規模較備之體育場各一所。就中公園俱樂部。體育場由公家管理。以備民衆之遊覽及運動。其餘則係民間營業。而供一般之消遣。此江省社

會教育設施。及民衆娛樂場所之概要情形也。

第二節 實 況

事變以還。全省社會教育機關。多所停頓。省會方面。以秩序恢復極其迅速。故省立圖書教育兩館。於元年四月。相繼恢復。而各縣因受時局影響。有經費枯竭。呈請停辦者。有縮減範圍。勉維現狀者。省署特於二年四月。通令各縣限元年度終了以前。將社教機關。一律恢復。以利進行。截至六月底止。教育館恢復者。計有綏化青岡泰來拜泉木蘭海倫通河巴彥訥河望奎依安肇東安達肇州通北克山呼蘭蘭西明水綏稜慶城二十一縣。圖書館恢復者。計有綏化拜泉龍江通河望奎安達肇州呼蘭大賚蘭西十縣。民衆學校恢復者。計有安達望奎通河巴彥肇州綏化蘭西七縣。其未經恢復之教育館。計有林甸大賚兩縣。圖書館。計有克山一縣。民衆學校。計有依安呼蘭海倫拜泉嫩江慶城綏濱富裕大賚林甸肇東呼瑪漠河十三縣。而紀元以後。新創立之社教機關。則有省立教育館附屬之日語補習學校一所。通河教育局設立之日語補習班一班。德都創立之講習所一處。並附有閱報室。識字處。及佛山通河添設之民衆學校各一所。其次萬國道德會。統計全省共有訥河東興安達龍江泰來拜泉望奎林甸通河海倫巴彥肇州肇東綏化呼蘭大賚慶城十七縣分會。各分會中除望奎巴彥綏化慶城四縣分會。未附設學校外。其餘十三縣分會。共附設男女補習學校十五處。而訥河安達龍江望奎海倫巴彥綏化呼蘭大賚九分會並附設講演所各一所。各附屬學校。中僅東興大賚兩女校。及訥河男校。爲紀元以後所創。其餘十二校則係民國時代所成立。至於各娛樂場所。除公園俱樂部。體育場。由公家管理。一切設施。按部就班。照常進行外。其他各民間營業。當事變初期。曾因時勢關係。一時稍受影響。未幾大局救平。業已逐漸恢復原狀。元年九月。曾由省署

令飭省會公安局。規定取締戲曲辦法。逐日派員前往各戲院，審查其預定劇目脚本。凡有情節悖謬不適國情者。一律禁止演唱以期維繫人心風化。適符社會教育之本旨。此外復於元年十一月提付省務會議。議決呈准中央組織新國家思想宣傳委員會。制定規則二十五條。以省長爲委員長。教育廳長爲副委員長。執行一切會務。併通令各縣。設立分會。一致進行。藉以宣揚建國真諦。激發民衆國家觀念。此江省社會教育設施。及民衆娛樂場所之實況也。

第六章 熱河省社會教育

第一節 概 要

熱河遠處邊陲。地瘠民貧。庶政不興。文化晚進。對於教育事業。既限於經費之支絀。復困於民智之未開。溯自改爲特別區以後。取法各行省。凡百政務。方具萌芽。民國十八年。始創設民衆學校。及講演所。閱報室。圖書館。各項民衆教育。然宮遠各縣。舉辦仍有難能。是以邊村僻鎮。迄未遍立。至凌南寧城兩設治局。因設治不久。民衆學校尙未成立。青龍縣甫經改隸熱省統轄。民衆教育。亦復闕如。而自政變以後。本省民衆學校。均未開學。現經規定實施計劃。竭力推行。民衆教育之進展。前途當有一線之希望也。茲分述之如下。民衆學校。民國十八年間。由承德。平泉。凌源。圍場。建平。豐寧。隆化。綏東。各縣。先後創始設立民衆學校。嗣朝陽。赤峰。灤平。阜新。各縣。亦繼續成立。其主要課程爲千字課。常識。筆算。珠算。等科。本省共計民衆學校七十五處。學級七十五級。教職員共一百五十六員。全年經費共需大洋三千一百七十八元五角。已畢業男生二千七百四十一人。女生三十一人。軍興以後。費舍衰歇。民衆學校亦均隨之停閉。以致現有學生。一時無從調查。現正力圖恢復中。詳細情形。參閱統計表。

社會教育機關。民國七年。首由隆化縣創設民衆講演所。閱報處。教育館。全年經費三百元。十八年。承德縣設立民衆教育館。內分圖書。展覽。講演。三部。全年經費一千一百四十元。省垣復成立省立圖書館一處。所存圖書。計分十類共三百九十六函。豐寧縣亦於是年成立民衆教育館。暨閱報處。全年經費。三百三十元。十九年。灤平縣設教育館。全

年經費三百三十六元。赤峰縣以講演所改組教育館。並設閱報處。全年經費一千二百六十九元。凌源縣改組圖書館爲教育館。內分講演。圖書。二部。藏書三千一百二十五本。並設閱報處。全年經費一千零五十六元。建平縣以講演所改組教育館。內分講演。閱覽。游藝。三部。二十年。平泉縣成立教育館。內分展覽。圖書。講演。游藝。四部。並設閱報處。全年經費一千二百二十四元。圍場縣以講演所改組教育館。藏萬有文庫一全部。全年經費一千三百四十四元。阜新縣已設講演所。閱報處。綏東縣則僅有閱報處。此二處成立年月。暨設施。均尙未詳。統請參閱統計表。

熱河省古蒙人之部落

(其一)

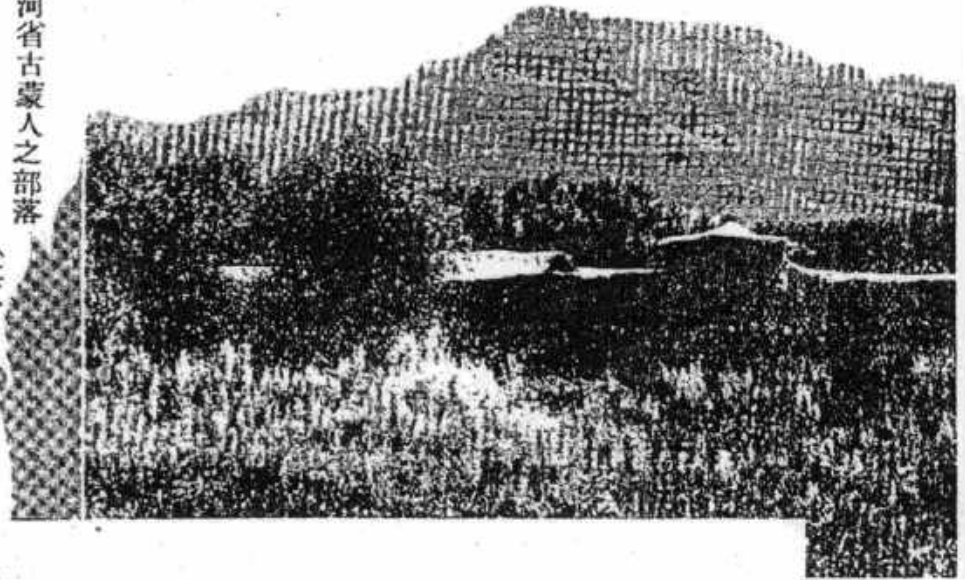

共二

第七章 東省特別區社會教育

第一節 概要

一 民衆教育

特區開化較晚。教育落後。十年前本埠商業經濟行政教育各權。完全握於東清路局之手。教育事業尤爲幼稚。迨至民國十五年。特區教育行政權收回。教育事業。遂得循軌漸進。民衆教育。遂於此時萌芽矣。其最初之創辦者。卽青年會。於民國十四年附設之平民學校。據該會民國十五年冬季之報告。計有學校十九所。學生二十九班。男生六百七十人。女生九十六人。十六年教育局鑒於民衆教育之需要。乃開始籌設民衆學校十二處。招生三百七十三人。同年三月又將青年會附設之平民學校。收歸局辦。共併爲二十一校。學生五百六十二人。此爲第一屆。同年八月教育局續辦第二屆民校十八校。計十九班。共有學生五百二十八人。至是教育局乃規定民校級額。及應支經費數目。計以四十人爲一級。附於普通校內者。每班每月經費三十元。獨辦者每班每月經費四十元。十七年三月。教育廳續辦第三屆平民學校。計成立六校。共八班。學生一百八十三名。至是教育廳更核定民校之課程標準。普通課程。爲識字珠算。高級班兼授國語歷史。十八年三月。教育廳續辦第四屆平民學校。成立十處共十五班。學生五百二十九人。同年七月舉行畢業典禮。哈埠政學商工各界咸來參加典禮並各贈與獎品。從可見地方人士。對於民衆教育重視之一斑。是年三月。青年會發起組織平民教育會。嗣由各界參加。更名爲民衆教育委員會。五月教育廳續辦第五屆平民學校。更名爲民衆學校。計成立九校。共有

學生三百九十二人。高級六班。初級十二班。十月教育會亦開辦第一屆民衆學校。計設八所。共十四班。學生三百八十八人。十九年四月。教育廳續辦第六屆民衆學校七處。計十六班。高級七班。初級九班。學生三百四十四名。是年五月。教育會續辦第二屆民衆學校成立三處。共計七班。學生二百四十一名。同年九月。教育廳續辦第七屆民衆學校。成立二十四處。共二十八班。學生八百七十七名。二十年三月。教育廳續辦第八屆民衆學校。成立二十七處。共二十四班。學生九百三十名。是年八月。教育廳續辦第九屆民衆學校。成立三十二處。共三十班。學生一千二百四十名。至本埠各民衆學校學生畢業時。均由教育廳派員監視。擇其成績優良者。給予獎品。以資鼓勵。外埠民衆學校畢業。則由附設各校校長。認真試驗。以上爲特區民衆學校之概要也。

自事變以後。因時局並經費之影響。故於第九屆民衆學生畢業後。停頓至今。尙未續辦。此外民衆教育館。于民國二十年秋。在該館內招收民衆學生兩級。繼續辦理。現已畢業三屆。共計六班。學生一百十八名。惟哈埠之民衆學生。率係貧苦人民。或係工人之子女居多。成年人不過十之二三而已。

綜觀特區民衆學校之過去。其成效未能十分顯著者。實以組織紊亂。事權不一。經費不足。種々原因。有以使然。今後則當力謀推展。積極整頓。關於社會教育之種々事項。凡負有教育責者皆當人人引爲應盡之天職。提倡指導。身踐而力行之。社會教育。勢必蒸蒸日上矣。

二 圖書館

特區第一圖書館。原係特區市自治會所創設。民國十六年頃歸教育管理局接收辦理。其常年經費。由教育經費預算內列支。

此外尙有俄僑私立之圖書館數處。及鐵路局附設之圖書館。與中央圖書館。

東省特別區博物館大豆研究部陳列室全景

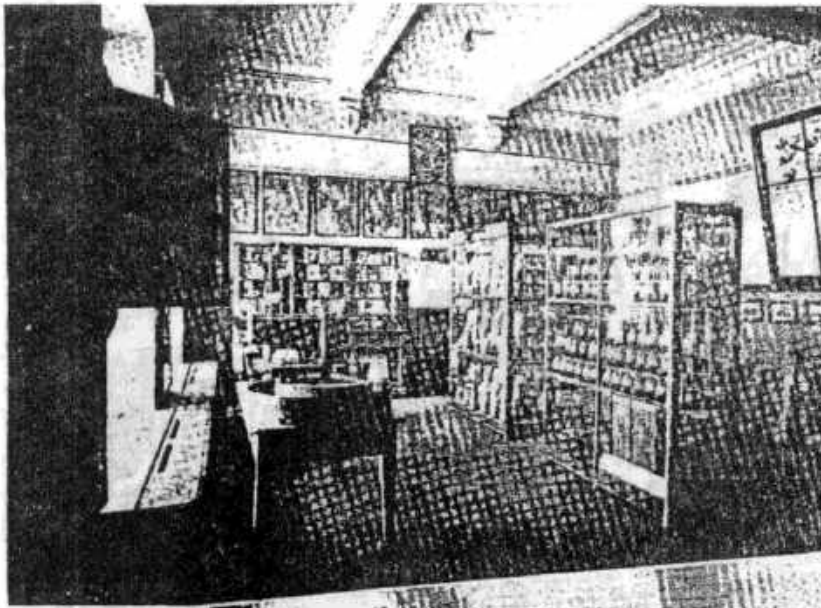

博物館實業部陳列室之一角

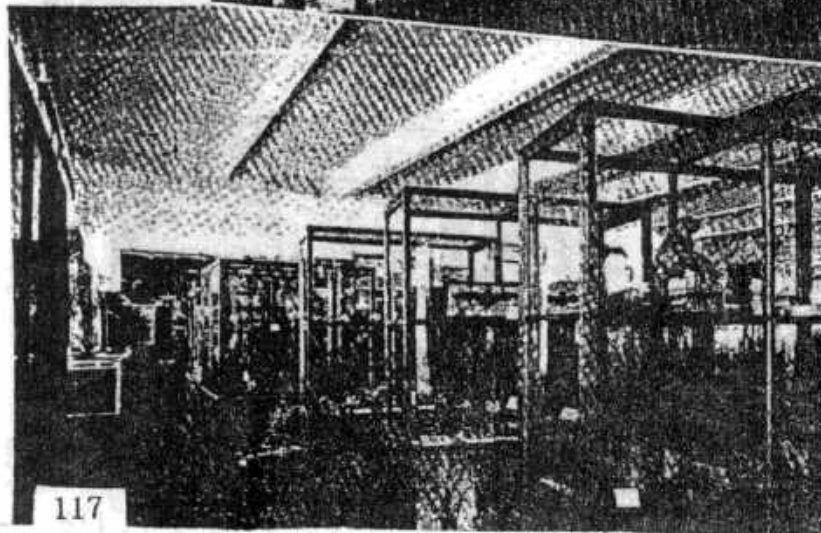

博物館自然部陳列室標本之一角

東省特別區文物研究會之博物館

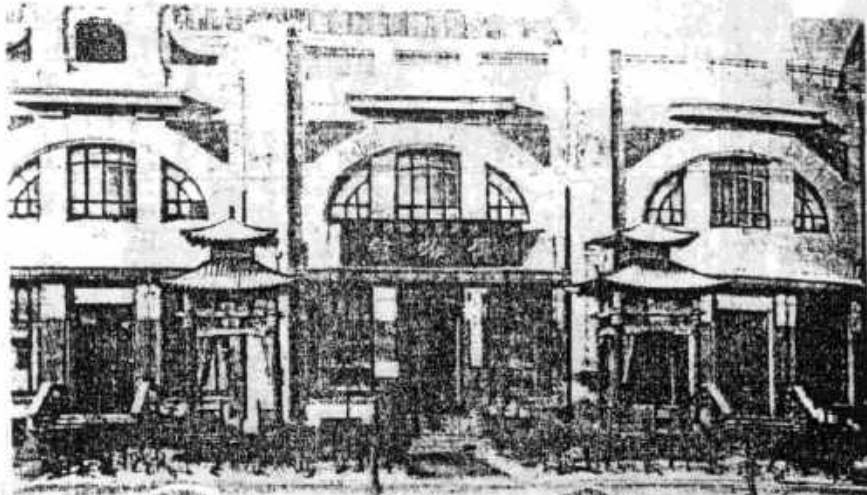

文物研究所博物館人種學部滿蒙
人種習俗標本之一部



自然部陳列室滿洲地質及古生物系



三 運 動 場

特區公共第一體育場。係前清光緒三十三年。由俄人創辦。專作俄僑運動場所。迨至民國十六年冬。經東特前長官張煥相無條件收回。撥歸教育廳管理。仍作公共運動場所之用。

四 文 物 研 究 會

特區文物研究會。係在前民國十一年間。由俄僑私人學術團體發起創設者。以研究北滿一帶自然界及經濟狀況爲宗旨。迨民國十七年時。特區教育設施完備。教育廳以該會係私人之結合。所有工作。屬於教育範圍。遂呈請長官公署核准。於十八年二月。收歸教育廳辦理。常年經費。由教育預算內列支。

五 民 衆 教 育 館

特區民衆教育館。係在民國十九年時。前特區長官張景惠鑒於社會教育之重要。當令教育廳籌設民衆教育館。以謀教育之普及。周前教育廳長。以三十六棚一帶爲工人淵藪。思想落後更兼該處距工廠甚近。難免一般工人。不啻受過激之薰染。故決計將館址設在該處。以期普及教育。防杜共患。自我滿洲國建基以來。該館工作。則側重於宣傳建國思想成績尙有可觀。

第 二 節 實 況

一 民 衆 學 校

社會教育。範圍雖廣。然其對象。要在補助社會一般兒童及青年成年。人家庭教育學校教育之缺陷。培養其道德。啓

發其智識。養成其共同作業之習慣。便人人有自立之技能。以期適應於社會之生存。今我滿洲國建基。宣傳王道精神。增進社會一般人民之文化。融和民族之情感。尤當以發展社會教育為常務之急。而社會教育。最易收效者。即民衆學校是也。惟查特區民衆學校。至民國二十年冬。已辦至第九屆。成績極良。嗣因事變影響。並教育經費核減。種々原因。以致未能繼續辦理。現在時局已定。教育經費倘能稍裕。擬仍續辦第十屆民衆學校三十處。並在教育處內。組織社會教育委員會以為發展社會教育事業之中心。並擬在每學區添設民衆教育館一處。以期推廣民衆教育。使一般民衆。人人得受相當之訓練。人人能有普通之知識社會前途庶有焉。

東省特別區民衆學校調查一覽表

(大同二年六月三十日調查)

校名	校長姓名	校址	級次	學生人數	備考
第一學區第二小學校附設民衆學校	王東藩	哈爾濱道裡花園	一	一〇	
第一學區第五小學校附設民衆學校	孫紹榮	哈爾濱馬家溝	一	四〇	
第一學區第十小學校附設民衆學校	王子仁	哈爾濱地包	三	一二〇	
第一學區第十一小學校附設民衆學校	高朝宗	哈爾濱三十六棚	三	七〇	
第一學區第十三小學校附設民衆學校	王榮林	哈爾濱新安埠	一	三〇	
第一學區第十六小學校附設民衆學校	王廷寶	哈爾濱道裡	二	六一	
第一學區第十八小學校附設民衆學校	穆慶煥	哈爾濱正陽河	一	三一	
第二學區第四小學校附設民衆學校	金汝麟	滿洲站	二	六二	
第二學區第五小學校附設民衆學校	姚振先	崗拉爾基	三	一一五	
第二學區第七小學校附設民衆學校	周天昂	昂昂溪	一	二六	
第二學區第八小學校附設民衆學校	李顯庭	安遠站	一	三六	

附 則	共 計	一 九	一 九	三 一	一 〇 〇 四
本表以第九屆民衆學校爲標準					
第二學區第十九小學校附設民衆學校		黃 成 慶	安 達 站	二	六五
第三學區一小學校附設民衆學校		范 心 如	芬 河	一	四〇
第三學區第五小學校附設民衆學校		宋 正 和	海 林 站	一	三三
第三學區第七小學校附設民衆學校		王 德 民	鐵 嶺 河	一	三〇
第三學區第十一小學校附設民衆學校		唐 執 權	穆 稜 站	一	三二
第三學區第十五小學校附設民衆學校		趙 仲 升	明 兒 山	三	五七
第三學區第十七小學校附設民衆學校		毛 晉 卿	烏 吉 密 河	三	一一
第三學區第十九小學校附設民衆學校		王 家 驥	石 頭 河 站	一	三六

二 圖 書 館

特區區立第一圖書館。設在哈爾濱南崗車站街。租得樓房一部分。內分圖書總務兩部。關於圖書之閱覽保管編目流通等事屬於圖書部。關於文牘統計庶務會計等事。屬於總務部。該館常年經費。國幣一萬二千元之譜。該館人員之組織如左表

職 別	員 額	職 務
館 長	一 人	管理本館一切事務
主 任	二 人	一 管圖書部一管總務部事宜
館 員	二 人	管理圖書出納編目保管整理
事 務 員	一 人	管理庶務會計等事

現有中西文圖書一萬九千三百七十冊。均係通行之本。每週閱書人。平均三百五十六人。滿人約佔十分之八。

三 體育場

特區區立第一公共體育場。設在哈爾濱道裡西藥鋪街。內有辦公室。及食堂各一所。來賓看台一所。休息室浴室各一所。內分事務指導兩股。常年經費國幣一萬二千餘元。該場組織及詳細情形。詳後體育篇中。茲不贅陳。

四 文物研究所

特區區立文物研究所。設在南崗喇嘛台商場。內分四部（一）自然科學（二）人種科學（三）考古學（四）實業。每一部更分為數系陳列品總數為五七〇九五八件。按最低估價。約值大洋二五〇。〇〇〇元。其陳列品大部。均係購得者。其餘則由歷年中外人士熱心捐助。該所參觀人。國人約佔百分之七十。外僑佔百分之三十。該館附設有圖書館。植物園。農事試驗場三部。常年經費。國幣二萬七千餘元。該所人員之組織如左表。

職別	員額	職務
所長	一	
秘書	一	
主任	二	
會計	一	
房產管理員	一	
農產管理員	一	
植物園管理員	一	

博物館主任	技師員	研究員	圖書管理員
—	—	—	—

五 民衆教育館

特區區立民衆教育館。設在哈爾濱三十六棚。租房一所。內分總務教育兩課。每課分爲三股。體系如下。

總務課

第一股 保管印信。繕擬文牘。收發公文。設清潔委員會。組織清潔隊。扶助民衆。實際清潔工作。

第二股 設財政委員會。管理款項支出。統計審核等事。

設事務委員會。管理保管館內一切公有物品等事。

第三股 設統計委員會。統計本區教育職業人口思想經濟狀況等事。設編輯委員會。編輯民衆讀物。及關於宣傳王道精神之月刊。衛生常識。職業宣傳等事。

教育課

第一股 掌管文學教育。圖書館。閱書室。閱報室。婦女兒童閱書室。民衆實驗學校。補習班。普通民衆學校。

國文研究會。日文研究會。識字運動等事。

第二股 掌管公民教育。公民講演會。家庭談話會。宣傳隊。慰問團。閱字處。代書處等事。

並掌管生計教育。設有婦女針織研究會。繪畫研究會。打字研究會商業指導委員會等事。

第三股 掌管健康教育。施醫處。籃球研究會。國術研究會。田徑賽研究會。休閒教育。皮篋研究會。音樂研究會。話劇研究會。業餘游藝會。無線電放送機等事。

綜之社會教育。以增進國民福利為目的。極關重要。凡負有教育之責者均當人人引為己任。積極辦理。以期收厥實效。特區社會教育。前已略具基礎。祇以時局及教育經費影響。阻其邁進。殊深遺憾此後惟望當局寬以經費。予以提倡。假以時日。必能大收成效云。

六 民 衆 娛 樂

東省特別區民衆娛樂場所一覽

名 稱	地 址	理 經 人	創 立 年 月	職 員 數	每日平均觀衆數	基 本 金	備 考
光臨電影院	哈濱道裡四道街	金伯忠	民國十二年	二十二	五百人	二萬五千元	
明星電影院	哈濱馬家溝	衣也未列夫	大同二年	八	一百五十人	一千元	
平安電影院	哈濱許公路	左列維赤	同上	六	五百人	一千元	
巴拉斯電影院	哈濱蒙古街	同上	民國十六年	八	四百人	一千元	
鳳翔電影院	哈濱義州街	同上	民國十七年	八	三百人	一千元	
放連特電影院	哈濱義州街	同上	民國二年	八	四百人	一千元	
馬迭爾電影院	哈濱道裡	同上	民國三年	十	五百人	一千五百元	
東省鐵路職工俱樂部	哈濱對文街	董事會	一九〇一年	二十六	五百人	九萬五千元	
哈濱鐵路俱樂部	哈濱大直街	同上	一九〇七年	四十	四百人	無	
大西洋電影院	哈濱道裡	衛士波	一九一五年	十	八百人	一千五百元	
美國電影院	哈濱道裡	阿立克什泰普	一九三〇年	十	五百人	一千五百元	

第八章 新京特別市社會教育

第一節 概要

新京特別市社會教育。學校則有新京特別市立民衆學校。萬國道德會立平民小學校。五台山向善善化佛教會立平民學校。紅萬字會立慈智學校。民衆生計會立福兒職業小學校。及私立之正誼補習學校等。社會教育機關。則有新京特別市立圖書館。及萬國道德會立之家庭講演社等。在市之行政範圍內者。分列於後。至於長春縣立之民衆講演所等。現尚未歸市轄。姑闕不列。

第二節 實況

一、社會教育學校

一、新京特別市立民衆學校。此校附設於市立圖書館內。自成立以來。歷年招生。畢業者已達二百八十餘名。所有學生應用書籍。完全由校發給。現有學生一班。人數四十七名。並因本市人口驟增。擬採二部制。添置班次。俾多與市民以識字機會。

二、萬國道德會平民小學校。萬國道德會。既於新京成立總會。於會內附設平民小學校一處。以招收附近較為貧寒住戶

之兒童。俾得就學。所授教材。與初級小學校略同。現有學生一班。人數五十二名。全年經費三百圓。由該會擔負。

三、五台山向善普化佛教會平民學校。該會係屬慈善機關。專辦施棺濟貧等事業。平民學校附設會內。該校現有學生一班。人數四十名。全年經費五百五十圓。由該佛教會擔負。

四、慈智學校 慈智學校。為紅萬字會所創辦。業經有年。內容已頗具完全小學校之規模。現有學生三班。人數一百三十七名。全年經費二千四百元。由該會擔負。所有學生制服書籍。均由校發給。

五、福兒職業小學校。福兒職業小學校。係民衆生計會所創辦。有高級初級二部。現有學生一班。人數四十名。全年經費八百圓。所授教材。初級授普通課目。高級工讀兼施。

六、私立正誼補習學社 該學社係私人設立之補習學社。專供學生升學。及一般失學者補習學科為宗旨。蓋一有益社會教育之組織也。

二、社會教育機關

一、新京特別市立圖書館 該館創自民國十七年。歷年添購書籍。現藏新舊圖書一千五百種。一萬五千冊。善本居十之二三。均為不可多得之品。並附設閱報處。館內置館長一人。指導員一人。負皮藏書籍。及指導閱覽之責。全年經費二千六百二十圓八角。由特別市教育經費內支出。

二、萬國道德會立家庭講演社 該社創自民國二十年。現每日講演三小時。以感化揚善為宗旨。全年經費六百圓。由慈善家捐助。

三、日語學校

新京市區域內私立日語學社一覽



長春公園

新京特別市民衆娛樂場所施設調査一覽

四、民衆娛樂

第四編 社會教育 第八章 新京特別市社會教育

校名	地址	創辦年月	主辦姓名	教師數		學生數		畢業數		教科書名	每週授課時間	學生學費		經費來源	事業概況
				滿日	級教	男	女	男	女			一人費	總計		
新京日本語專修學館	西四道街中國銀行胡同	大同二、三	黑龍濱之輔	一	一	二	二	三〇	三〇	速成日本語讀本	一八	三,〇〇〇	三,〇〇〇	取資學生	
日語專門學社	西三道街三義胡同	大同二、三	小林英一	一	一	一〇	一〇	八	八	日語讀本	三〇	二,〇〇〇	三,〇〇〇	取資學生	
日語速成所	西四道街南	大同一、七	中森庄市	一	一	四	四	四	四	現代日本語會話	三〇	二,〇〇〇	二,〇〇〇	取資學生	
日語文化社	西四馬路	大同二、三	井田武司	一	一	九	九	五	五	速成日本語讀本	三〇	二,〇〇〇	一,八〇〇	取資學生	
滿洲國協和會	西三馬路南	大同一、〇	滿洲國協和會	一	一	五	五	七	七	新撰日語讀本	三〇	一,〇〇〇	七,〇〇〇	滿洲國協和會供給	
鐵城日語學校	西三馬路	大同二、五	守田	一	一	七	七	七	七	日語會話讀本	四〇	一,〇〇〇	一〇,〇〇〇	取資學生	
日語講習所	川家大院	大同二、七	朴榮善	一	一	四〇	四〇	四〇	四〇	日語新撰讀本	三〇	二,〇〇〇	八,〇〇〇	取資學生	
日語速成學社	市立第三校內	大同二、七	杜人察	一	一	四	四	四	四	日語速成讀本	三〇	一,〇〇〇	六,〇〇〇	取資學生	

備考 1 各學社學費有按月徵收者有按期徵收者(每期三個月)按月徵收如表列最低數按期徵收如表列最高數
2 各學社畢業生多不足原數因中途退學者有之或轉學者亦有之情形不一

名稱	地址	代表者	年創月立	建築及設備概要	職員及人數	每日平均遊覽人數	票價	年收入	年支出	基本金	備考
新京戲院	西四馬路北頭	趙松樵	大同一、五	樓房一所平房六十間棹燈數百張又演戲佈景器具	職員 廿七	1000	包箱七元 池座三元	111,000元	101,000元	15,000元	該戲園日夜兼演京戲遊覽人平均如上
龍春舞台	西四道街	常玉清	大同二、五	樓房一所平房十餘間其外設有棹燈演劇佈景用具	職員 廿二	800	池座八元 池座一元 二邊座四角	73,000元	66,500元	10,000元	該戲園日夜兼演京戲遊覽人平均如上
燕春茶園	東三馬路	張月樓	民國三、六	起春樓房數間設有棹燈演戲用樂器等項	職員 廿三	500	包箱四元 池座五角 邊座一角六分	28,000元	33,000元	2,000元	該茶園日夜兼演京戲遊覽人平均如上
義海茶社	?	劉慶永	大同一、三	洋灰平房四間設有棹燈演劇用樂器等項	職員 一五	300	每座五分	300元	350元	300元	小 班 洛 子
三義茶社	東三馬路	畢炳南	民國二、五	瓦房三間設有棹燈並演戲用樂器等項	職員 廿七	150	每座二分	300元	300元	100元	小 班 洛 子
富海茶社	西四馬路市場內	馬玉順	民國三、五	布棚一座棹燈數十張	職員 三	150	每座四分	300元	450元	150元	唱 鼓 書
謝家茶社	西四馬路市場內	方春山	民國五、二	布棚一座棹燈數十張	職員 三	150	每座四分	300元	650元	150元	唱 鼓 書
朱家茶社	西四馬路市場內	霍相臣	民國九、三	布棚一座棹燈數十張	職員 三	100	每座四分	300元	650元	150元	鼓 書 評 詞 兼 唱
牛家茶社	西四馬路市場內	李慶魁	大同二、五	洋瓦房三間棹燈數十張並設有電燈等項	職員 三	300	每座四分	300元	1,000元	1,000元	鼓 書 評 詞 兼 唱
新京公園	東五馬路	鄭德甫	民國三、二	敷棚十數間乘涼亭四五百餘處十餘張草木花七種動物類如猴鹿類等十一種洋瓦房數間棹燈數十張並設有電燈等項	職員 一八	300	每座四分	1,000元	1,000元	3,000元	該園係市公署辦理任人遊覽並不收費
富海茶社	西四馬路市場內	梁富	民國九、五	設有電燈等項	職員 三	150	每座四分	1,000元	1,000元	300元	鼓 書 評 詞 兼 唱

第九章 興安區社會教育

第一節 概要

社會教育爲人類共享的權利然其興衰關乎文化之進步。民知之開通。故世界各先進國家其教育文化。已至最高峰。雖其社會教育。亦皆發達至於極點。因此民智日開。國勢日張。惟興安地方。文化向稱落伍。即學校教育。亦乏建設。於社會教育。更無可言。甚至於幾不知何爲社會教育焉。雖近來受時代潮流之震蕩。民衆畧知注意。但因經濟支絀。提倡無人之故。社會教育。仍毫無可述者。自新國成立以來。本署對於社會教育。已規定初步辦法。迫令各省旗。分途首先實施創設矣。但各省旗因在財源未開。經費支絀。地利未闢。民生窘迫之際。恐將來亦難望有相當之觀成。茲據其實際略述如下。

第二節 實況

興安區社會教育。既如上述。其實況更無可言者。現各省旗。均正在設計創設中。諒於下年度。或有可述之成績。茲據現狀。概括如左。

興安省各地方。因文化之不振。民族少團結力。故對於集團之事業。多無可言者。舉凡如圖書館民衆書報社等社會教育之設施。一概皆無。但現在總署對此會加注意。令各省設法提倡。將來或不無建設之一日。

第五編
體

育



第一章 總說

建國之初。全國各地。皆有建國紀念運動大會之舉行。其第一次。自大同元年四月。至五月。各地舉行時日不同。至大同二年六月十八日。由體育協會事先籌備。於是日全國同時舉行。示一致也。查體育協會之成立。中央總會。始於大同元年五月。嗣後各省區市總支部支部陸續成立。惟熱河省。尚在組織中。體育協會所舉辦之事甚多。就其要者言。有大同元年九月二十五日第一次全國運動大會。與大同二年九月二十九。三十。十月一日。三日。第二次全國運動大會之舉行。其他若學校體育。若社會體育。經營學劃。方輿未艾。因列舉如次。以備參考。

第一節 全國體育概要

滿洲國肇造伊始。文教部爲建築教育之基礎及養成身心健全之國民起見。力圖體育之勃興。於大同元年四月。及大同二年四月發出如左訓令。以備指示以邁進於滿洲國體育之途。

一、發佈體育振興方策（大同元年四月）

查國家興盛之基。在乎國民之有活動力。而體育運動。既可振興國民之精神。又能保持增進身體之健康。我滿洲國肇伊始。即深致意於此。凡我官民應協力之。

體育運動行政

(一) 於各省區教育廳。新京特別市教育科。縣教育局。各區體育股。掌管體育事項。

(二) 實行體育運動。須有適宜體育運動團體之設立。及該團體之實際活動。此滿洲國之所以組織體育協會。其各省區並新京特別市設立支部。亦同樣管理所屬體育運動團體事宜。更應與行政機關。相互連絡。以謀體育運動之發達。

方 針

(一) 爲期國民能力圓滿發達計。乃謀體育之普及。惟兼須留意於養成其質樸剛毅之精神。

一、以科學的研究爲基礎。鑑諸國民習慣。年齡。體質。職業。等而施之以體育上合理的指導及獎勵。

一、運動競技。勿僅視爲一部分學生及青年應關心之事。宜使一般國民注意及之。又女子亦應增進其健康。

一、關於大小學生之體育運動。學校當局。應與協商。並以充分之理解與同情。而任其指導之責。

一、須承認學校體育費。

一、促進新設或改善學校運動場。及體育場。同時並開放該類場所。以供民衆體育運動之用。

一、關於運動。宜置指導者予以指導。

(二) 關於振興體育指示事項(大同二年四月)

邇來民衆對於國家之建設。與體育之勃興。二者提倡頗力。而體育之健全普及。尤徵精進。實建設王道樂土之進程中最可引爲慶幸者也。

以我國之情而論。以適當之體育運動。普及於一般國民。而養成有強健身體與高潔品性之優秀民族。實國家最重要之永久事業也。

茲於各省特區特市根據左記要項。應地方之實情。使官民與關係者。協力一致。努力實現。則體育運動之發展爲意中

事也。

統理事項

- 一、關於置配縣體育指導者事項
以適當之體育指導者。配置於各縣。掌理縣內之一切體育事項。
- 二、關於各種體育設備事項
以國情而論須企圖管轄區內各縣學校體育之各種設備。及社會體育之各種設備。
- 三、關於體育調查事項
調查管轄區內之學校體育。及社會體育情況。以爲體育行政上之參考。
- 四、關於視察體育情況事項
各省特區特市可將體育股之職員。派遣至管轄區內。各縣對於事業之聯絡。及體育事業亦宜懇切詳細指導之。
- 五、關於學校體育及社會體育之聯絡事項
將學校體育。及社會體育。緊聯一氣。此實發展健全體育運動之要素。蓋因行政指導研究調查之時。須常注意及之。

六、體育指導者會議

組織體育指導者會議。以期統制管轄區內之體育運動。

社會體育事項

- 一、對於滿洲國體育運動之現況。須採取萬全之方法。努力普及體育思想。

二、關於青年團體事項。

將青年團之中心。(宗旨或目的) 移置於體育運動方面。以期振興民衆之體育運動。

三、關於民衆學校之體育事項

將體育運動。普及於民衆學校。同時青年團之體育運動。亦假民衆學校地址行之。

四、關於地方上體育運動團體事項

組織地方上之體育團體時。均使與體育協會聯絡之。

五、關於普及體育運動事項

- 1 舉行講習會。及利用移動體育班。努力普及體育運動。
- 2 指導之時。於體育運動正當之理解下。注重身體之鍛鍊。及運動精神之發揚。
- 3 關於女子運動。應先注意其身心之象徵。然後採適宜之方法。使之普及。

學校體育事項

一、關於體育研究會事項

- 1 於各省特區特市。劃分適當之範圍。分別組織體育研究會。
- 2 各省特區特市之體育研究會。由各組織箇所之代表組織之。

二、關於學校聯合體育會事項

於各省特區特市。劃分適當之區。舉行學校聯合體育會。既可普及教員與兒童之健康。與健全之體育思想。又能增進管轄區內各學校之親睦提携。

三、關於參加比賽。該校長須酌學生之年齡、品性、學力、體育、而後許可之。

四、關於體育運動衛生講習會事項

以體育專家、及中央講習員為講師。各省特區特市召開體育運動衛生講習會。以期養成指導者。

五、關於組織體育指導班事項

依照左文組織體育指導班

1 以各省特區特市為單位

2 招集體動指導者。衛生指導者。組織移動指導班。至各地講習。於指導時。須採取適應該地狀況之指導以期

全國學校體育普及向上。

3 各地移動指導班。於交通不便之地方。須特別注重。

六、關於參觀附屬地日本學校體育狀況事項

各省特區特市。平日常派適當之教員。至附屬地日本學校參觀體育狀況。以期教師之體育思想向上。

補助成立滿洲國體育協會支部事項

一、關於縣支部設置事項

漸次促進體育協會縣支部之成立。

二、關於開催體育會事項

當體育會舉行時。對學校當局、青年團、民衆學校、須充分聯絡之。

三、關於組織種目競技委員會事項

着手組織種目競技委員會以期向上

四、關方土地於體育團體事項

補助成立地方上之競技種目體育團體。由支部統制之。

五、關於募集贊助員事項

根據規約。招集贊助員。以期基金之確立。

六、關於養成選手事項

欲提高派遣選手。資格之向上。及一般民衆對於體育之關心。則唯有採取良善之方法。努力養成優秀之選手。文教部現行之體育行政。屬於禮教司社會教育科。學務司擬辦學校體育。對該事擬設體育科。正在申請中。大同二年四月十四日。開全國體育聯絡會議。對於學校。社會。兩體育方面。互相作緊密之聯絡。

省立第一師範教務主任	茂	木	善	作
協會支部常務理事	係	遠	昌	
東省特區代表教育廳體育股長	王	立	彌	
區立第一中學校體育主任	黑	田	善	八
新京特別市代表協會支部幹事長				

會議順序

1 開會辭

2 關於本部體育指示事項

3 本部及各省特區特市元年度實施事項報告

- 4 本部及各省特區特市二年度體育豫定事項磋商
- 5 關於滿洲國體育協會事項
- 6 提案討論

提案討論事項概錄

- 一、關於制定各種運動競技規則事項 奉天
- 二、關於體育運動競技名詞應（用滿洲國語）以期統一 奉天
- 三、關於非職業選手資格事項 奉天
以上提案。已在協會本部二年度豫定事業之各種競技規則。規定委員會。議決照辦。
- 四、關於制定學校體育教程 奉天、吉林
查在查本部學校體育計畫事業之要目。制定委員會。議決照辦
- 五、關於建設中央體育場事項 吉林
查已由本部呈請核辦
- 六、特派專員。赴各屬講演體育事項。並指導進行 吉林
本部所籌辦之體育赴外指導班。及遵照部令設立之各省特區特市體育赴外指導班。一經成立。當即着手辦理。
- 七、關於體育團體之統制事項 奉天
照本部指示事項所開滿洲國體育協會本部及支部得統制一切體育團體
- 八、關於體育事業事項 奉天

九、關於體育場事項 奉天

一〇、關於體育普及發達事項 奉天

以上三項照本部指示事項及豫定事業所列舉辦法辦理

一一、關於巡迴演映體育及衛生影片事項 吉林

本部在籌辦社會體育事業中。購得體育週閱所用體育影片。尚赴各地開演。並與滿鐵及衛生司聯絡。蒐集各種體育影片。携赴各處。且擬與各省特區特市相呼應。以期開演宣傳。發展體育思想。

一二、對於體育各種書報之刊發 吉林、東特

- 1 本部正在極力蒐集關於體育各種材料由部發行
- 2 各地方人士如有研究所得。堪作指南者。得呈由本部發行之。
- 3 各地方亦應力行籌辦刊行物。

一三、宜注重團體運動案 吉林

鑑諸滿洲國現在情形。對注重團體運動一節。誠屬當務之急。此後自當相機力圖發展普及。

一四、各支部經費請由政府補助。應確定一數目。以利進行案。 黑龍江省

從來年度起。當在編成豫算以前。開體育聯絡會議。對於協會本支部之事業及豫算一一編妥後。呈請政府由國庫項下與以補助。

一五、關於培養專門人材事項 吉林

俟在本部體育研究所。內開辦體育指導者養成所。

一六、關於提倡國術事項 吉林

今後當在各地方開設體育研究所。研究滿洲古來武術。並兼取日本武術之長。以助滿洲國之術之發展。

一七、關於指導滿洲國體育教育原理事項 新京

滿洲國體育教育。應在何處着實注重。似應先行考察滿洲國民衆生活情形後。始能定妥一灌輸精神之體育教育原理。以見之故。經從長討論後。先在各地方研究。俟下次委員會時。再附討論。

一八、關於滿洲國建國之精神運動及體操事項 新京

由滿洲國現狀觀之。應照捷克斯拉夫國民運動辦法。舉行體育精神運動爲宜。擬先由都市辦起精神的體育團體。至其方法。嗣後當再行研究。

一九、關於滿洲國體育協會各支部聯絡事項 新京

1 關於各該支部所辦管行事業。應與其他各支部着實聯絡。

2 由本部發行機關雜誌。藉與各支部互相聯絡。

二〇、關於對外競技及選手派遣並招聘事項 新京

二一、關於協會贊助員募集方法事項 新京

以上二項。因第十九案。業已決定照辦。作爲附案決定。不再討論。

二二、關於大同二年度體育標語事項 新京

由各省特區特市先行斟酌後。呈由本部審查。再行決定。

二三、關於協會支部助成方法事項 本部

應照本部指示事項中。所舉各節。由各支部奉行之。

二四、關於日滿體育運動提携問題並協會助成方法事項 本部

此案滿場一致贊成。查滿洲國建國精神。係以調和國內諸民族爲目的。自應有擴大滿洲國體育協會範圍之必要。擬日後在開辦日滿體育運動提携委員會開會之前。先開協議會數次。審議具體方法（關東應由本體育主事。於州對內決定辦法。有所說明）。

二五、關於極東選手權大會參加運動事項 本部、奉天

此案須待承認滿洲國之日本之援助。擬先派遣代表。求日本諒解後。再開籌備委員會。（滿洲國體育協會主事林田氏。對於日本之滿洲國體育情勢。有所說明）。

歡迎 日本湯淺足球隊比賽會

大同二年四月三日滿洲國體育協會新京支部舉辦歡迎日本湯淺足球隊與新京足球隊聯歡比賽會由本部協助於新京西公園滿鐵運動場舉行

建國紀念第二次運動大會

大同二年五月十五日假座文教部會議室召開建國紀念第二次運動大會準備委員會

會議事項

（一）依照第一次大會之經過而有應爲變更之事項與各主辦地及其內容並第二次開辦之具體討論案（主辦地及內容）與第二次開辦具體案

出席人員

體育協會常務理事	西山政猪
體育協會常務理事	上村哲哉
文部省禮教司	古閑亮
社會教育科長	堀越英三
同 庶務科長	山本力
同 學務司總務科長	久保田完三
同 禮教司社會教育科體育股々長	龜井俊彰
同	于希渭
文部省禮教司社會教育科體育股々員	山本壽喜郎
關東廳體育研究所	林田學
滿鐵學務科體育主事	永江亮二
協和會科員	松川平八
同	高須祐三
同	小川增雄
同	矢部遷吉
體育協會奉天支部	坪川與吉
體育股員	河村泰男



體育協會吉林支部 岩間茂次郎

胡綿書

體育協會黑龍支部 茂木善作

高世珍

體育協會
東省特別區支部 周之風

陳偉儒

體育協會
新京特別市支部 黑田善八

張世安

決定案 建國紀念第二屆運動大會要旨

一、宗旨 滿洲國爲建國紀念起見每年在全國各地舉行建國紀念運動大會一次以期體育運動得使一般民衆了解王道建國並民族融和之精神同時喚醒體育思想並圖體育發展爲宗旨

二、主辦 滿洲國體育協會

三、名稱之決定 第一次各主辦之名稱不一茲後本會之名稱定名爲「建國紀念第二次(主辦地名)運動大會」自茲均須沿用此種名稱

四、舉行日期 按本會之宗旨對舉行事項須經全國意見，致結果自第三回以後定期舉行於每年五月下旬之端午節日，但本年則決定爲六月十六日

五、參加團體 以兒童學生爲中心並應地方之情況俾一般民衆並可自行參加

六、項 目 一般項目 陸上競技 足球 排球

特別項目 舞蹈體操 演技 武術 團體競爭 餘興競爭 化裝遊行

七、宣 傳 於大會之前後舉行如左之宣傳

一、中央實行委員所負之責任事項

1 促進各地言論機關一致發表消息

2 撒布各種宣傳傳單

3 於三主要都市用飛機撒布傳單

4 「無線電」放送

5 映畫攝影及映寫攝製電影及照相與幻燈等物

二、各地所負之責任事項

1 依各該地之習慣發行宣傳印刷物

2 昇放花炮

3 組織音樂隊

4 遇有需用組救護班時則可利用機會宣傳醫術俾資有所啓發民衆常識

5 國旗升揚禮

八、要 項

一、凡參加團體應於運動會舉行前及終結後一律持旗遊行

二、國歌及運動會歌等以及運動會觀衆與遊行所用之國旗皆由中央頒發

三、盡量發揚團結之運動精神

四、各地實行委員之選派由滿洲國政府之（官廳、協和會、本會支部、學校）及附屬地之居留（官民學校）中人選出之

五、升掛國旗去年係用日滿兩國之旗但自今年後應純用本國之旗

六、各地編成之順序表及所選定之人員單中心須敬書

名譽總裁 執政

總裁 鄧國務總理

七、關於團體運動及舞蹈體操等如須預先練習時可事前速爲組織實行委員會

八、聯絡地址 新京文教部內滿洲國體育協會

九、主辦地 新京、奉天、吉林、哈爾濱、撫順、安東、鐵嶺、營口、遼陽、鞍山、四平街、開原、瓦房店、大

石橋、公主嶺、木溪湖、橋頭、連山關、鷄冠山、鳳凰城、海城、蓋平、昌圖、鄭家屯、松樹、關

東州（旅順、大連、金州、貔子窩、普蘭店）以下爲本年新創辦之都市

齊齊哈爾、承德、錦州、海拉爾、山海關、新民府、滿洲里、洮南、寧安、敦化、開島、克山、西

豐山城子、一面坡、呼蘭、綏化、海倫、通化、佳木斯、拉哈、札蘭屯、開魯、關東州內（大連、

旅順、金州、普蘭店、貔子窩）

本運動會在未舉行之前一夕曾實行無線電放送傳資擴大宣傳以揚我建國紀念第二次運動大會之精神也

大同二年六月十七日午後七時

假座新京放送局

一、放送開會詞 代理禮教司長 陳 曾 杰

二、奏 國 歌 燕樂傳習所全體所員

三、合唱運動會歌 新京女子中學學生

新京高等女學校學生

四、講 演 本運動會舉行之宗旨及內容 久保田完三

翻 譯 錢 寰 清

五、報告舉行前各地之情況 松川平八

翻 譯 錢 寰 清

六、奏 古 樂 燕樂傳習所全體所員

七、奏運動會歌 燕樂傳習所全體所員

建國紀念第二回大運動會

總裁訓詞

人種之強弱 常繫於身體 身體強則智識有餘 身體弱則智識不足 故凡幼年之教育 分爲體育德育智育三科
自十歲以上 至十六歲 此時宜以體育爲先 使其身體有完全之發達 身體充足則心胸開拓 思慮精透 身體怯
弱則心胸褊狹 思慮紛擾 所以體育者 實爲德育智育之根本 由十六歲 至二十歲 更注重於德育智育 則以

強固之身體 又能自知寶貴 不肯縱欲 以致傷損 從此便可一生康健 雖老不衰 此乃養成強種國民之良法也 古人十三歲 學樂誦詩 舞勺舞象 二十學禮 習射御 故皆學通禮樂 身兼文武 近世歐美各國 亦以運動會 爲急務 今宜兼採參用 以爲教育之標準 凡我國民 必須通知此意 鄙人年踰七十 於此理實有研究經驗 非同空言 願以獻之社會 果能力行 必有奇效矣

關於創立滿洲國體育協會與文教部及協和會會議紀錄

(一)期一日 大同二年五月八日

- (二)出席者 文教部 總務司長 西山政猪
同 社會教育科員 河瀬松三
同 體育係 久保田完三
協和會 次長 山口重次
同 社會處員 松川平八
同 社 原澤仁麿

(三)會議事項

滿洲國體育協會係由文教部管理事業之設計協和會助給經費與實行之事務

議案如次

- 1 滿洲國協和會推薦于靜遠氏爲理事其手續由西山常務理事呈請鄭孝胥會長認可後經由協和會本部通知各理事
- 2 各地之體育協會支部委員均由各該地協和會推選之

山協和會中央事務局通令各地分會對於滿洲國體育協會各該地支部取一致連絡之精神

大同二年六月十日滿洲國體育協會舉行聯合會議紀錄

(一)關於滿洲國體育協會
陸上競技部 足球部 籃球部 排球部
委員會及各支部委員會聯盟之促成案

滿洲國體育協會於大同二年考究全國運動之成績依據固有之專長以足球陸上競技籃球排球四種成立此類之聯盟團體而各支部亦復如是組織且得為各該支部之委員職責

按本聯盟之成立仍屬於滿洲國體育協會管理之下但於組織之初必須有上列之技術方為有效也

(二)關於歡迎日本早稻田大學田徑賽技部手比賽大會我滿洲國田徑技部選手參加案

1 決定參加

2 參加之項目 百米。四百米。八百米。千五百米。千米混合接力。高欄。

跳遠。跳高。棒杆跳。

擲鐵球。擲圓盤。標槍。

3 選手係依據大連競技會之成績優秀者選定之

關於關東州內滿人參加之選手山協和會松川平八郎與奉天省體育協會支部河村泰男二氏於六月二十日持西山常務理事之公函赴關東州接洽其結果該選手改屬於奉天省支部之範圍內乃可准予加

4 舉派之選手

關東州內 高 尊 義 (一百米。二百米)

許興郡 (百米。二百米)

劉用棟 (跳遠)

任允誥 (高欄)

奉天省 劉先舉 (百米。二百米)

郭清榮 (擲圓盤)

李世明 (八百米。千五百米)

張慶和 (八百米。千五百米)

吉林省 劉佐卿 (千五百米)

白春育 (擲鐵球。標槍)

傅振基 (擲圓盤。標槍)

王化武 (百米。二百米)

北滿特區 符保陸 (棒杆跳。跳高)

新 京 于希渭 (四百米。八百米。千五百米)

張世安 (擲鐵球。擲圓盤)

- 依據以上派定之選手外如有優秀者可於七月十三日集會時報告參加但於經費可能範圍內務希派遣多數選手為要
- 5 七月十三日集合於新京寄宿處須共同練習之
 - 6 七月十三日午後一時於寄宿所須開代表者會議

- 7 寄宿所由協和會準備
- 8 推黑龍江省茂木善作氏爲監督
- 9 旅費及宿費由派遣之各地負擔
- 10 運動服。應接費由本部負擔

(三) 關於派遣滿洲國女子選手赴日本女子運動聯盟友誼比賽會案選手之人数

- 1 決定派遣
- 2 組織排球隊此外遴選一部優秀之陸上競技選手派遣之
- 3 七月九日舉行排球預選會
- 4 七月八日午後一時在文教部會議室舉行代表會議同時報告陸上競技選手之人数
- 5 選手寄宿所由協和會準備
- 6 預選會派遣費及寄宿費由派遣之各地負擔
- 7 對於訪日選手派遣費本部得負擔正選手全數之半額

滿洲國體育協會足球部委員會規章

第一條 本會爲關於足球事務俾資滿洲國體育協會會長之諮詢或屬於此種職務之全國計畫與審議之事項

第二條 本會之審議事項如左

一、關於足球團體之全國統制事項

二、關於足球之促進與普及事項

一、關於足球競技規則之制定解釋事項

二、關於各種足球競技會之計畫事項

三、關於滿洲國足球選手權並國際代表選手決定事項

四、關於發行對於足球機關雜誌及其他出版刊物等事項

五、關於其他足球事項

第三條 本會定會長一名委員三十名以內組織之

但會長認為有必要時得設置臨時委員

第四條 由本會之委員中設置常務委員二名

第五條 會長推滿洲國體育協會會長兼任之

第六條 委員及臨時委員由會長派遣之或任命之

但本會各支部之足球部由各該支部長任命者可代表充任本會內之委員而有二名之權利

第七條 常務委員須由委員會中推定之

第八條 會長統理一切會務

會長有事故時得由會長命令之委員代行其職務

第九條 委員有負本會審議之資格

第十條 常務委員受會長之任命管理本會之常務

第十一條 滿洲國體育協會各支部依照本會之章程得在各支部組織此類委員會



但各該支部得以足球聯盟之團體代替此委員會之職責

附則 本規章自公布之日起施行之

第一屆滿洲國體育大會

滿洲國爲喚起運動建設之精神於大同元年九月二十五日由滿洲國體育協會假座長春西公園運動場開第一屆滿洲國體育大會茲將大會概況摘錄如次

(宗旨) 以發展體育運動養成普及民衆與努力改進爲宗旨

(舉行項目) 第一次爲男女陸上競技。男子籃球。女子排球

(理由) 一、田徑賽運動中跑。跳。擲。之三種實質之運動技能用最簡易之理解使諸運動之根本造成民衆體育運動之要務

一、球術素爲我人士優良運動依此健全之發展而謀普及民衆俾資集團體之精神以培養之庶有賴焉

(方針) 一、凡各協會支部開大會預選之事項

一、每年之優勝組及優勝者均許以全國選手之特權

一、今後競技之項目於每屆大會時漸次增加

(主辦) 滿洲國體育協會

(日期) 大同元年十月二日(日曜日)

(地址) 長春西公園運動場

(參加團體) 奉天省。黑龍江省。東省特別區。新京特別市。

(出場選手資格) 限於滿洲國內居住之滿洲國人

田徑競技

項目及選手

- 一、每團體每項目之正選兩名候補者兩名以內
- 一、每人限兩種以內但接力時可兼任之

三、競技項目

徑賽競技

男子 一〇〇米。四〇〇米。一五〇〇米。五〇〇〇米。八〇〇〇米。千米混成接力。

女子 五〇米。四〇〇米接力。

田賽競技

男子 跳遠。擲鐵球(十二磅)

(備考) 豫賽分爲兩組定額五名共錄取每組以三名爲限

但 接力。與千五百米。及五千米。田賽競技皆無豫賽。

(採點法)

- 一、各競技錄取分 一等至五等。而各等之點數規列如左。
 - 一等五點。二等四點。三等三點。四等二點。五等一點。
- 一、接力取一等至三等者各等點數規列如左。

一等六點。二等四點。三等二點。

一、凡遇等位同時得依照其等位之點數及次位之點數合而均分之。

(優勝者之裁決) 依徑賽競技與田賽競技得點之總數裁決至於優勝總點相同時則以接力優勝者為優勝

(審判) 關於競技審判以極東歐林比克(Olympie)田徑競技規則為滿洲國暫定之規則

球 術

(項目及出場團體數)

一、項目如左

男子 籃球

女子 排球

一、每團體男女各一組

一、優勝組之裁決係以淘汰法制定之

一、審 判

男子 籃球

一、正選手五名候補者五名以內

一、其他之規則以現行極東歐林比克籃球規則為滿洲國暫定之規則

女子 排球

一、正選手九名。候補者三名以內

二、比賽以三十一點法用三回決勝之

一、球場寬一八米。球網長九米高二米。

一、其他之規則以現行極東歐林比克排球規則爲滿洲國暫定之規則

(團體之標別)爲明瞭各團體之區別規定各團旗色如左

新 京(黃) 奉天(紅) 吉林(藍)

黑龍江(白) 東省特區(黑)

大會順序

集合時間 午前八時半

升掛國旗及協會旗

國務總理訓詞

參加選手代表宣誓

遊 技 (飛絮舞)

籃 球

排 球

午 後

滿洲國武技實演

遊 技 (胡蝶舞)

田徑賽舉行

- 千五百米 決賽
- 百 米 豫賽
- 跳 遠 決賽
- 四 百 米 豫賽
- 女子五十米 豫賽
- 四 百 米 決賽
- 擲 鐵 球 決賽
- 百 米 決賽
- 女子四百米 接力決賽
- 千 米 混成接力決賽

得點表及記錄表

籃 球 (男子)

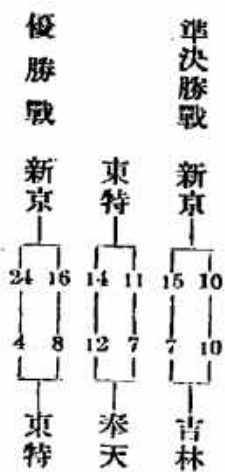

排球 (女子) 一次戰 二次戰 三次戰

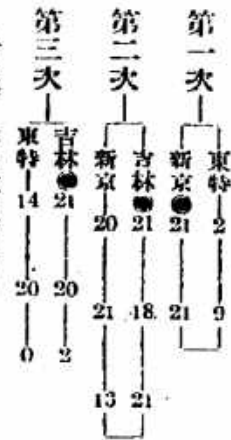

給獎 團體獎品

田徑賽優勝隊 吉林

執政盃

東省特區長官錦標旌旗一方

籃球優勝隊 新京

國務總理盃

吉林省長盃

體育協會獎牌

選手權賞狀

排球優勝隊 吉林

大每盃

體育協會獎牌

選手權賞狀

女子 四百米接力 一着 新京



男子 八百米接力 一着 奉天
男子 千米混成接力 一着 奉天

東省特區教育廳長盾各一只

體育協會獎牌

選手權賞狀

田徑賽個人等次獎品

田徑賽 第一名

體育協會獎牌

選手權賞狀

田徑賽 第二名 奉天

奉天東省特區教育廳長錦標旌旗一方

籃球 第二名 東省特區

東省教育廳長錦標旌旗一方

體育協會牌

排球 第二 新京

東省特區長官盃一只

體育協會獎牌

田徑賽各項目 第二

體育協會獎牌



國務總理訓詞

現在滿洲國是個王道的國家。到處都可以表示王道。今日乃運動大會便是滿洲立國以來第一次開會大家都興高采烈。都帶着開國的精神我要對大家就運動會上發明王道的最深的義理請大眾要用心記着王道不是輕事是人人心中都有的何以見之王道第一樁是好善運動會上技術高強的大眾都歡迎他這就是出於本心的熱烈的好善的真意。王道第二樁是服善運動會上得了優勝的大眾都稱譽他這就是出於本心的公道的服善的真意。王道雖然廣大都是要從有好善有服善的真意做起若是不好善又不服善也不用說王道了這就是運動會的王道是人人心中裏都有的請大家注意把此話宣傳叫國民都明白了纔好。

九月二十五日

選手代表宣誓

我選手同仁依據建國之精神。遵守競技之大道。以光明正大之態度表演各種之運動。特此宣誓。

武術表演項目及出場之武士

出場武士及表演項目

閻慶生	對打梅花拳	史萃軒	空手近花槍	劉樹蔭	空手近單刀	劉長貴	單刀近雙槍	劉樹蔭	對打七星拳
韓綠		閻慶生		劉子豐		韓綠		連金波	
劉子豐	刺刀近花槍	史萃軒	齊眉棍近雙槍	李濟深	杆子槍對打	連金波	空手近春秋刀	劉樹蔭	對手雙刀
連金波		閻慶生		劉樹蔭		劉子豐		史萃軒	
史萃軒	空手雙鐮刀	潘建章	齊眉棍近雙槍	劉子豐	單刀近槍	閻慶生	空手近陸扣	史萃軒	空手近雙槍
劉子豐		沈海川	花槍代雙拳	張子祥	花	韓綠		連金波	

劉長貴	空手破雙刀	閻慶生	雙頭蛇	劉子豐	對打三節棍	史翠軒	空手單刀槍	潘建章	齊眉近花槍
韓綠		李濟深		史翠軒		閻慶生		沈海川	
劉長貴	空手近刺刀	連金波	空手近雙刀	潘建章	空手滾雙刀	張耀光	對打杆子槍		
閻慶生		史翠軒		沈海川		劉子豐			

十 本協會爲參加新東京體育聯合會招開歡迎競技大會啓事

大同元年九月二十六日新東京體育聯合會主辦歡迎滿洲國選手

田徑競技會以獲得第一大滿洲國體育大會田徑競技選手權者出席此會實爲日滿親善之先聲也

5 滿洲國代表籃球隊赴大連遠征

大同元年十二月三日派遣滿洲國籃球隊代表新京隊遠征大連

監督 黑田善八

選手 隊長 逢世昌 李陸人 劉蓋性 張維垣 王琪

李崇實 江維廉 呂寧 呂清源 高慶蘭

致滿洲國體育協會書

願自滿洲建國以來。貴我兩國。以友邦關係。其親善之度。與日月俱增。今後我國依貴國之友好。並根據東洋精神。於王道國本之下。有向民族融和。樂土建設之理想。誠進與覺悟。而居住滿洲國內之日滿人等。更應以衷心提攜。爲其先導。是以我等青年。深感所負使命。尤爲重大。本日承貴會盛情。不分畛域。以運動趣旨。使日滿青年諸子。得有精神結合之機。誠爲實踐日滿體育運動交歡之第一步。降情高誼。感謝曷亟。茲者本隊既與日本青年諸君。正義相見。深願

準則比賽精神。誓與諸君作正大之周旋。特此致意。尚祈 亮察

大同元年十二月三日

滿洲國代表籃球隊全體

第二節 全國學校體育

一、調查學校體育

大同元年十一月。作成學校體育調查表。調查全國學校體育狀況。

調查項目

一般欄 △校名 學校種別 校址

△教師總數。兒童總數。學級總數。長期休假日數。冬季夏季其他

△各級平均年齡。各級中同齡最多數。各級每星期內全科授業時間數。一年間授業日數。

△休息時間數（正午休息時數。每小時授業後休息時數）每星期內之體操時間數。

△體育教師（年齡。性別。專任。兼任別。履歷）

運動欄 △一年間之主要體育運動。課外運動狀況（朝休息時間放課後）參加聯合運動會狀況。運動服裝（春夏秋冬）

△夏季特殊體育設施。

△運動設備。戶外運動場。室內運動場。籃球場。排球場。網球場。足球場。器具（肋木。橫木。滑台。鞦韆

吊環。吊棒。立棒。木馬。跳箱。鐵棒。迴旋塔。懸垂台。體操器具）

衛生欄 △設備狀況（衛生器具。常備衛生藥品。便所。洗面所。浴場。洗滌場）

△實施狀況（衛生教育。體格檢查時期及實施項目。診療。校內掃除）

△對於虛弱學生特別養護設施

△一般教師之健康狀況。一般教師之主要疾病。一般學生之健康狀況。一般學生之主要疾病。學生之出席狀況。
(百分比)

本調查之結果另行發表

二、調查學校衛生

大同元年十二月。民政部衛生司保健科作第一步全國學校衛生之調查。先自新京特別市管內各學校之衛生狀況着手。茲將該調查報告書。記錄於左。以備欲知全國學校衛生之現狀者之參考。

學校衛生調查報告書 (新京特別市之部)

一、關於校舍事項

1 建築樣式 2 採光 3 換氣 4 溫度 5 濕度 6 燬房裝置

二、關於飲料水並飲食物事項

1 飲料水 1 一般飲食物

三、關於虛弱兒童事項

1 身體虛弱兒童 2 精神薄弱者

四、關於傳染病豫防事項

1 猩紅熱。麻疹 2 赤痢 3 天然痘 4 其他一般傳染病

五、關於學校醫事機關事項

六、關於涵養教員衛生知識事項
1 校醫 2 學校衛生婦並診療所設備 3 眼科。齒科診療 4 校內衛生室設備 5 兒童學生專用休養室

七、關於與家庭連絡事項
1 衛生講習會 2 衛生養護研究機關 3 學校衛生知識之普及擔當者之連絡機關

八、關於體育事項
1 改善兒童之保健狀態 2 家庭訪問家庭衛生講習會

九、關於體育事項
1 設備體育運動 2 雨天體操場 3 一般體育之合理的指導機關 4 運動場之面積

1 定期身體檢查 2 就學前檢查 3 卒業時檢查

一〇、關於設備衛生事項

1 机機 2 校內清潔掃除狀況 3 廚房並便所設備 4 洗面洗手設備 5 寄宿舍之設備並衛生概況
調查容有掛漏。亦未可知。新京市。大體調查完結。今將其結果報告。以供參考。

大同二年四月十九日

民政部衛生司保健科 岩崎義雄

徐君 瀝

一、關於校舍事項

1 校舍建築樣式 除縣立及私立小學校。二三所外。大部分之校舍多以民房及寺院等充之。其設備簡陋之處頗多。屋內有以磚鋪地。或不鋪而即陳列棹椽者。

- 2 採光 多係民家及寺院之改造。窗戶設備較少。例如不用玻璃。多用紙糊。以經過日久。又加煤煙塵垢等之污染。光線毫不透入。採光一事。幾等如無。
- 3 換氣 冬季各校教室。爲保溫起見窗戶全部密閉。雖有小隙。亦嚴加紙糊。除出入門之開閉。及各室所備採煖爐之通煙筒處外。別無換氣之裝置。
- 4 溫度 教室內適當之溫度。最高自攝氏十七度至十三度爲最良。今調查各學校。大部分皆用花盆式小火爐。例如於開課前。將爐生起。投煤一次。燃燒時。溫度驟騰。待將煤炭燒滅後。則不復添入。至課畢前後溫度倏然降下。無有一定之保溫。頗爲困難。故教員及學生雖在教室中。亦皆着防寒外套。及棉靴等。對於調節溫度。頗不適宜。
- 5 濕度 對於溫度之調節。既如前述。教室內因係土地。兒童出入。往來動作。致塵土揚飛。別有一種惡劣空氣。充溢室內。故保持適當溫度。頗爲困難。對於學校衛生。甚多憂慮。
- 6 煖房裝置 關於溫度事。如上所述大部分用花盆式火爐。爲燃料費關係。授業時間。留意於適當保溫之學校尙不多觀。務望速改蒸氣煖房。及溫水煖房等。努力改善適當之保溫。

二、關於飲料水及飲食物事項

- 1 飲料水 大部分使用井水。其井水及汲水之裝置。多不完全。又加其水質不良。不適飲用。務希全部改用自來水。如因種々關係。不能實現。亦應聘專家檢查水質。鑑別是否適用爲飲料。
- 2 一般飲食物 學校管理取締。及學校供食制度。尙未得見。皆係任意爲之。今後關於營養及其他事項。對於一般家庭。有互相聯絡之必要。

三、關於虛弱兒童事項

1 身體虛弱兒童 對於此項之監督 養護。設施等之有無。於兒童體位之向上。其影響實匪淺鮮。所查各校均未顧慮及此。深為遺憾。

2 精神薄弱者 現今先進諸國。對於一般精神薄弱兒童編制特別學級。施以特殊教育。我國對此制度。尚未實現。

四、關於豫防傳染病事項

1 猩紅熱 癩疹。在滿洲小學兒童。年々發生猩紅熱癩疹等疾病。甚為猖獗。於兒童康健上頗堪憂慮。望早設法豫防。

2 赤痢 自夏令以至秋初。兒童最易感染此疾。現今各先進國對此疾病。施行免費注射。以期除患於未然。我國對此種設施。尚付缺如。將來亦以仿行為宜。

3 天然痘 對於豫防天為痘一事。各學校每年僅種痘一次。未臻完善。

4 其他一般傳染病之豫防對策。亦宜注意。

五、關於校醫事項

1 校醫 為謀學校衛生之徹底。非置專門校醫不可。每週或每月數次到校。擔任兒童保健衛生事務。講究衛生辦法。現各校仍無校醫之設置。盼今後如不能設置專醫。亦應聘有囑託醫師。每月施行數回之診療。以期兒童強健之保障。

2 學校衛生婦並學校診療所 學校衛生婦為每日於兒童之教室內。對於起居動作。及於屋外之體育運動等。專行作衛生的指導。校醫設置尚未實現。不禁遺憾。診療所亦然。

3 眼科 齒科診療。眼科並齒科之診療。一般多不加关注。故近來視力及齒牙之發育多有不完全者。對於國民體位

之向上。頗可憂慮。每年最少亦應有一回之診療。

4 校內衛生室之設備。校內對於衛生室之設備。固屬未有。即對於兒童不時有病。應急置備之救急箱。各校仍付缺如。令人嘆息。

5 兒童學生專用休養室。此實與學校內之診療所。相為對待。為不可缺者也。

六、關於涵養教員衛生智識事項

1 衛生講習會。謀學校衛生之徹底。不惟專待校醫之努力。即學校教職員之對衛生智識。亦有研究之必要。故對教職員。宜不時舉辦衛生講習會。以涵養其衛生智識。關於舉行此種之講習會。聞尚未舉辦。

2 關於衛生養護之研究機關。教職員中對於衛生養護等之研究事項。似無適當之機關。如此放置不顧。頗為遺憾。

3 學校衛生智識之普及宣傳。及各學校間之負責任者。取其最善之連絡此項機關之設置。仍不得見。

七、關於學校與家庭之聯絡

1 改善學生之強健狀態。國民體位之向上。實賴學校衛生之徹底。故學校當局。宜與兒童之家庭間保持衛生的連絡。對於兒童之強健上努力進行。於改善為必要之條件。尙無此種之對策。不禁嘆息。

2 家庭衛生講習會並家庭訪問。兒童每日在學校中。不過數時間。大部分全在家庭。故對於衛生及普及兒童之強健改善上實有莫大之影響。學校當局。對於家庭。宜常開衛生講習會。及家庭訪問等。以期強健改善並努力普及於衛生之思想。實為刻不容緩之事也。

八、關於體育事項

1 體育運動設備。此次所調查之學校。除數校外。殆皆為無運動之設備。雖有設備。亦多係不完全。待改善及修理者

大有所在。

2 雨天體操場 講堂及雨天體操場。各校皆無斯項之設備。雨天之際。即不能課以體育。至冬季嚴寒。雖體育時間仍着防寒冠履。於戶外作體操遊戲。高級生較有抵抗力。至小學兒童抵抗力甚弱。實與體育上有莫大之影響。雨天體育場之設置。乃最緊要事也。

3 一般體育之合理的指導機關。是項機關。其設置亦似消極。願再少進於研究之地位。

4 運動場面積。一般學校多使用民家及寺院等充之。其大部分對收容兒童總數。頗有狹隘之感。

九、關於檢查身體事項

1 定期身體檢查。每年春季。校醫標準左記各項。對於全體兒童作精密之檢查。由學校長按身體檢查成績。作製兒童身體檢查統計表。以資體位之向上。設置校醫之制度。尙未實現。以致未得施行定期身體檢查。甚爲遺憾。

記

A 身長體重 B 胸圍 C 發育之概評 D 榮養 E 脊柱之正灣 F 視力 G 色神 H 齒牙 I 結核

2 就學前檢查 以檢查就學能力爲目的

A 呼吸器 B 眼 C 皮膚 D 其他傳染性疾患之有無。雖有檢查之必要。奈無是項制度。故對於就學前之身體檢查。

未曾施行。

3 卒業時檢查 爲選擇職業及升學等。故於卒業前。行此檢查。現各學校尙未施行此事。

一〇、關於設備衛生事項

1 机臺 多不完全。如市立之數校。校舍狹隘。不堪足用。又加器具設備不足。二人用机。三人四人共坐。机之高

下對於兒童之身長。毫不顧及。於同一教室内。身小之兒童用高机。身高之兒童用低机。差參不齊。机之排列。前後無定。於兒童體格發育上。影響甚大。

2 校內清潔掃除狀況 據此次所調查。其教室大部分。盡為原來之泥地。清潔掃除。多不注意。雖或有每週或每月使兒童施行數回清潔掃除。然其施行方法。多有待相當改善之點。

3 厨房並便所 無有寄宿舍之學校除教職員用厨房外。則無兒童用厨房之設置。至於便所之設備。各學校幾無一處完全者。其非衛生的之設備。誠令人可驚。由此觀之。謀學校衛生之徹底。相臨尙屬遠。令人不禁有望洋興嘆之感。望全部各校。速加改築為盼。

4 洗面洗手之設備 此項設備仍未見有完全之學校。對於兒童日常衛生之習慣。要加相當考慮。

5 寄宿舍之設備及衛生概況 於新京特別市之各小學校。有寄宿舍者。尙屬寥寥。問有此層設備。亦與學校之不完全相等。望今後此項設備。與學校之改善。相併進行於改革之途焉。

學校衛生調查表 (新京特別市)

校名	兒童數	教室數	溫度	濕度	採光	換氣	暖房裝置	體育設備	飲料水	廁所	備考
縣立第一	三二五	一〇	7 7 7 5 6 7	4 4 5 4 5 5	不良	不良	煤爐子	完	井水	不完全	元年十二月調查
同第二	三二四	八	11 10 12 19 10 8	6 6 6 6 5 4	"	"	"	"	"	"	"
同女子	三八五	一二	8 7 7 5 8 10	7 5 5 5 5 8	"	"	"	不完	"	"	"

校名	兒童數	教室數	溫度	濕度	採光	換氣	裝設 煤爐子	設備	飲料水	廁所	備考
市立第一	四〇四	七	8 8 85 85	75 75 8 8 75 75	不良	不良	煤爐子	不完	井水	不完全	元年十二月調查
同第二	二四〇	五	7 7 9 7 7 7	6 5 4 4 4 4	"	"	"	"	買水	"	"
同第三	二四五	五	11 9 9 7 10 8	7 6 6 6 7 6	不良	"	"	"	買水	"	"
同第四	二二二	五	6 6 8 8 7 6	5 4 6 5 5 5	不良	"	"	"	井水	"	"
同第五	一五二	四	4 4 4 3 9 8	15 15 1 1 6 1	頗不良	"	無	"	"	頗不完	二年四月調查
同第六	二〇五	四	10 10 10 9 8 8	12 8 15 13 9 9	稍不良	"	"	"	"	"	"
同第八	一〇二	二	12 12	9 13	稍不良	"	"	"	"	"	"
同第一〇	九五	二	14 10	15 13	"	"	"	"	"	"	"
同第一一	八五	二	8 7	4 4	"	"	"	"	"	"	元年十二月調查
同第一二	一一三	二	18 16	14 13	"	"	"	"	買水	"	二年四月調查
同第一三	一一〇	二	11 135	10 11	"	"	"	"	買水	"	元年十二月調查
同第一四	八一	二	8 10	5 7	"	"	"	"	井水	"	"
同第一五	七〇	二	7 65	4 4	"	"	"	不完	"	"	"
同第一六	一一〇	三	11 10 8 8	7 6 5 5	不良	"	無	"	"	"	元年十二月調查
同第一七	六七	二	7 6	6 4	"	"	"	"	"	"	"
私立自強	三三三	六	8 10 8 18 10 10	75 7 135 11 8 8	良	"	完	"	"	"	"
同第一八	三三五	四	8 8 9 8	5 5 6 5	不良	"	無	"	"	"	"
同第一九	八四	四	12 9 9 9	13 12 13 13	稍不良	"	完	"	"	"	二年四月調查

第三節 全國社會體育

當建國之始。滿洲國社會體育之實況。以受舊軍閥暴政之禍。其萎縮不振之態。已達極點。所謂競技運動。僅限於一部之學生。及於民衆間者不過爲一種娛樂而已。實無社會體育之可言。遑言團體。經調查指導之結果。全國略見佳景。蓋平素對於鍛鍊身體。陶冶精神。以民衆爲本位之體育機關。未有設立。復以民衆向乏衛生觀念。因從來傳統之陋習。僅偏傾於身體片而之發育忘却。真正健康生活之快樂耳。

我政府有鑒及此。遂確立社會體育之行政。由國家經營。創設滿洲國體育協會。隸屬於文教部。俾資利於進行也。滿洲國體育協會

一、創設之趣旨

滿洲國民衆體育之現況。現仍未見合理之發達。較諸先進國。如民間有健全之體育運動統制機關。尙付缺如。處此現象之下。若待民間有自治統制體育運動團體之施設。其結果必實得其反。且有阻碍健全民衆體育之發展。故特由政府設立統制機關。定名爲滿洲國體育協會。專任管理國內體育團體之聯絡。與夫設計各項運動事業之進展茲將該會之規程列後。備資參考焉。

二、規約

第一章 名稱

第一條 本會定名爲滿洲國體育協會

第二章 宗旨

第二條 本會以謀國民之體育健全發達與普及並振興國民精神實現民族融和以及連絡統制體育運動團體為宗旨

第三章 事 業

第三條 本會為達到前列之宗旨實施左列事項

- 一、關於運動競技事項應受政府之諮詢或向政府及其他公私機關提出意見
- 一、向國際競技大會（萬國各際競技大會極東選手大會及其他）派遣滿洲國代表選手
- 一、舉辦全滿洲國各種競技選手大會
- 一、聘請外國選手
- 一、舉辦滿洲國融和大運動會
- 一、舉辦建國紀念大運動會
- 一、關於休養安慰之計畫及其實施
- 一、關於體育運動諸設備之計畫及其實施
- 一、養成體育指導者
- 一、關於體育事實之研究調查及其參考資料之蒐集
- 一、舉辦講習會及講演會
- 一、發行關於體育刊物
- 一、設置體育保健協議所
- 一、關於其他重要體育事宜

第四章 組織

第四條 本會之組織如左

- 一、本會設於文教部統轄各省及特別區新京特別市之運動聯合團體與各種聯盟團體
- 二、於各省特別區及新京特別市設分會以資統轄或聯絡各該省區市縣之體育團體及各種運動團體

第五章 職員

第五條 本會置左列之職員

名譽總裁	一名
總裁	一名
名譽顧問	若干名
會長	一名
副會長	一名
理事	若干名
常務理事	二名
監事	若干名
委員	若干名
主事	二名

第六條 公舉執政為名譽總裁

公舉滿洲國國務總理爲總裁

名譽顧問由總裁任命之

公舉文教部總長爲會長

公舉文教部次長爲副會長

理事由文教部司長各省特區教育廳長特別市長及理事會推薦之惟須於政府行政人員及滿洲體育界有聲望者中選任之

監事由會長選任之

委員由會長任命之

主事由會長任命之

爲進行本會之宗旨認爲有必要時得置囑託

第七條 本會職員之職務如左

一、總裁代表本會

一、會長掌管本會一切事務及招集理事會時爲當然主席

二、副會長補助會長辦理事務會長因事缺席時由副會長代理其職務

三、理事參加本會之重要協議

四、常務理事遵照理事會決議事項而掌管本會之常務

五、監事監察本會之財產及事務進行

一、委員專任本會體育運動之實際方面事項

二、主事於會長指揮之下掌管本會事務

第八條 經理事會選出之理事及監事其任期定為二年

第六章 職員會

第九條 理事會每年定開例會一次

但會長認為必要時得臨時召集之

第十條 理事得委任其權限與代理人列席於理事會

第十一條 理事會討論事項如左

一、豫算及決算

二、事業之計畫

三、其他重要事項

第十二條 理事會之議案經出席人數半數以上贊成者認為通過但遇二數相等之爭論時得由議長表決之

第七章 經費

第十三條 本會之經費以政府補助金或事業收入費及捐款等充之

第十四條 本會之會計年度每年由四月一日起至翌年三月三十一日止

第十五條 於會計年度終了如有餘款時須移之翌年度

第十六條 本會經理事會之決議得置特別會計



第八章 規約之更改

第十七條 本規約非經全體理事半數以上之同意並總裁之裁可不得任意更改之

第九章 細 則

第十八條 關於本規約之施行細則得由理事會另定之

滿洲國體育協會分會規程

第一條 分會執行左列事務

- 一、與體育協會總會取聯絡性質
- 二、聯絡並統制該管區內體育運動團體
- 三、補助該管區內體育運動團體之事務
- 四、舉辦並後援各種運動體育會
- 五、關於體育之設備及其管理
- 六、關於體育運動之指導及其獎勵
- 七、派遣代表選手
- 八、振興關於其他體育運動

第二條 分會置左列職員

- | | |
|-----|----|
| 分會長 | 一名 |
| 副會長 | 一名 |

理事 若干名

常務理事 二名

第三條 分會長 推戴該管省長特區長官及新京特別市長

副會長 選任教育廳長

理事 由省教育廳總務科長社會教育科長學務科長任之

其他 由分會長委派之

第四條 委派理事之任期定為二年但得連任

第五條 分會長掌管分會一切事務

副分會長補助分會長辦理事務遇會長另有事故時得由副會長代理之

理事應分會長之諮詢及協議會務

常務理事辦理各事會及該會議決事項

贊同本會之宗旨每年度納銀拾貳元以上或一次交納百元以上之維推費者為本會之贊助員

三、實行事業 (自大同元年四月至大同二年六月)

一、建國紀念第一次大運動會

本會以初等中等專門學校學生為主體復使一般民衆得行自由參加自四月下旬至五月上旬為各地皆行到來運動之期均各隨時舉行

但奉天長春哈爾濱共舉行期間為二日餘則俱為一日其舉行地點為



哈爾濱。吉林。長春。公主嶺。四平街。鄭家屯。昌圖。開原。鐵嶺。奉天。遼陽。鞍山。海城。大石橋。營口。蓋平。熊岳城。松樹。瓦房店。普蘭店。貔子窩。金州。旅順。大連。安東。鳳凰城。鷄冠山。連山關。橋頭。本溪。撫順湖。撫順。以上三十一處

運動種目

團體則爲體操及舞蹈運動競技演技機械體操並有其他假裝行列等

第二章 奉天省體育

第一節 概要

奉天省自滿洲建國以後，遵奉中央體育協會令，飭成立體育協會支部，專司計劃進行全省體育事宜。關於學校方面，分令添購體育用具，注重平均發育，促辦各項運動會，以鼓舞其興趣。社會方面，以限於經費，致公共體育場，水泳泅冰等場，尙未完備，擬定由大同三年起，先於省城籌設，實行提倡，再令飭各縣仿辦，以期普及。茲將體育協會奉天省支部規則及職員列表：

1. 滿洲國體育協會奉天省支部規則

第一章 名稱

第一條 本支部命名爲滿洲國體育協會奉天省支部。

第二章 目的

第二條 本支部遵守滿洲國體育會命令，企圖發達全省民衆體育，振興體育精神，實現民族聯絡，統制全省體育團體爲目的。

第三章 事業

第三條 本支部爲達到前條目的施行左列各項。

- 一、與體育協會本部聯絡、
- 二、聯絡並統制全省體育運動各團體、
- 三、補助全省體育運動團體之事業、
- 四、各種運動體育會開催及後援、
- 五、關於體育用具之設備并管理、
- 六、指導獎勵體育運動、
- 七、派遣代表選手、
- 八、振興其他體育運動、

第四章 組織及職員

第四條 本支部設置於教育廳內、置左列各職員、

支部長	一名
副支部長	一名
理事	若干名
常務理事	二名

第五條 推薦省長爲支部長

教育廳長爲副支部長

理事由教育廳總務科長、禮教科長、學務科長、督學科長任之、遇必要時、亦得增加常務理事、由支部長囑

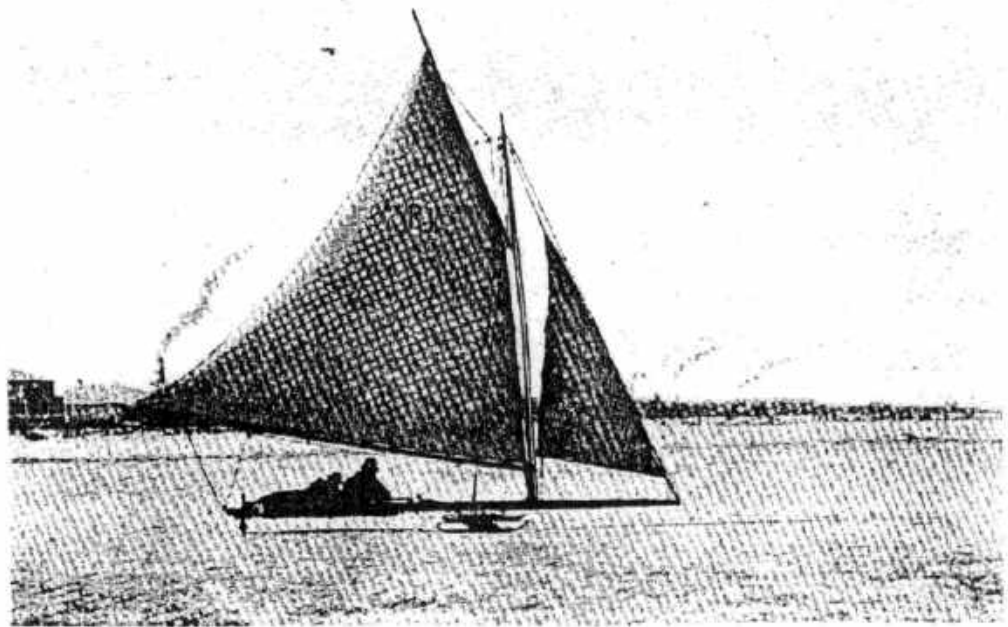

橈帆之上冰口營



託之。

第六條 理事任期以二年爲限，遇必要時得連任。

第七條 支部長總理支部一切事務。

副支部長輔佐支部長辦理事務，支部長有事故時，得由副支部長代理之。

理事應付支部長之諮問協議部務。

常務理事執行理事會決議事項。

第五章 贊助員

第八條 凡贊同本支部趣旨，每年納付十二元以上，或一次一百元以上之維持費者，得爲本支部之贊助員，其名額無定。

第六章 理事會

第九條 理事會每年開催一次。

但支部長認爲有開會必要時，亦得臨時召集開會。

第十條 理事會不能出席時，得委任代理人出席理事會議。

第十一條 理事會附議事項如左

一、預算及決算

二、事業計劃

三、其他重要事項

第十二條 關於解決理事會之議事，須以過半數為有效，但數相等時，須取決於議長。

第七章 經費

第十三條 本支部所需經費，以政府補助金，事業收入及寄附金充當之。

第十四條 本支部會計年度，每年七月一日始，次年六月三十日止。

第十五條 每年經費有餘裕時，得移作次年度經費。

第十六條 本支部依理事會之決議，得設置特別會計。

第八章 附則

第十七條 關於本規則之施行細則另定之。

第十八條 本規則有必須變更時，得由理事會之過半數決議，經支部長許可後修正之。

第十九條 本規則自公佈日施行。

2. 滿洲國體育協會奉天省支部職員表

職別	現任	職名	職別	現任	姓名
支部長	省教育廳長	臧式毅	理事	市政公署行政科長	耿顯
支部副部長	教育廳總務科長	章煥吉		省立第一工科職業學校校長	孫永芳
	教育廳總務科長	坪川興吉		省立第一女子初級中學校校長	張文明
	教育廳總務科長	高鴻成		省立第五小學校校長	蕭樹森
	教育廳總務科長	依田良一		教育廳體育股科員	巴樹森
				教育廳體育股科員	河村泰男

第二節 學校體育

一 省城各校臨時滑冰場

查學校滑冰場、及民衆滑冰場、奉天向未設置、大同元年度、因限於經費關係、在省城小河沿、利用天然河水、開設滑冰場一處、專爲省城各校員生練習之用、於大同元年十二月底、訂定滑冰規則、印製滑冰證、分發各校員生練習、至民衆滑冰場、擬於大同二年度內闢設、茲將滑冰場規則列左、

奉天省城各校臨時滑冰場規則

- 第一條 爲提倡學生冬季運動起見闢設臨時滑冰場
- 第二條 本場定名爲奉天省城各校臨時滑冰場、
- 第三條 本場設在省城小河沿
- 第四條 本場由教育廳管理之、
- 第五條 本場及附屬物之使用時間、規定如左、但有特別情形、得酌量變通之、
每日午前八時、至午後六時、（結冰期間）
- 第六條 凡來場練習滑冰者、由教育廳發給滑冰證、於前條規定時間內得隨時入場練習、但認有必要時、得加以相當限制、
- 第七條 各校如欲專用本場時、須按照左列各項提出於教育廳體育股、

一、使用之目的

二、使用之時日

三、參加人數

第八條 練習時所更換之衣物，須自己看管，如有遺失，本場不負責任。

第九條 在本場練習時，如違反本規則妨碍管理及爭鬧等行為，管理員得隨時令其退場，或通知所屬學校處罰之。

第十條 在場練習時，對於全場及備品，負完全保護責任，如有損壞得責令賠償。

第十一條 練習時須各自注意，如有負傷本場不負責任。

第十二條 無滑冰證書，不得入場練習。

第十三條 如有左列情形時，揭揚紅旗，禁止入場練習。

一、認有危險時。

二、場內整理時。

三、各校專用許可時。

練習者注意事項

一、入場須穿冰鞋，不得穿普通鞋，在水上行走。

二、小石土塊級屑不得拋棄冰上。

三、注意周圍以免衝撞。

四、努力練習以期滑冰技術上進。



- 五、練習 Figure 者，於場之中央。
 - 六、練習速度者，於場之外週左轉滑走。
 - 七、天氣較暖時，不得在一處集聚，免生危險。
 - 八、撒水時不得使用。
- 2 省縣各學校體育施設表、
(查此項設施表業經彙送 鈞部)

第三節 社會體育

1 公共體育場之現狀及計劃

全省公眾體育場，現有七處，擬於大同三年度內於省城適中地點，添設二處，廣置運動用具，另設滑冰場二處，水泳場二處，俾利民衆之練習，茲將公共體育場列表於左。

名	稱	地	址	設	立	年	月	類	目	設	備
瀋陽	北陵大體育場	瀋陽	北陵	民國	十七年			未詳		看台浴室休息室食堂 嚴球架、足球架、排球架、	
瀋陽	小河流體育場	瀋陽	小河流	大同	二年	四月		一一五二方丈			
法庫縣	公共體育場	縣街		民國	十四年	三月		二畝		器械四種休息室一間	

名	稱	地	址	設	立	年	月	幅	員	設	備
安東縣公共體育場		縣街		宣統元年				二〇畝		器械五種	
岫巖縣公共體育場		縣街		民國十二年十月				四畝		器械十種長槍十一條	
清原縣公共體育場		縣街		民國十五年七月				一五方丈		器械四種	
遼陽縣公共體育場		縣街		光緒二十四年				二〇〇方丈		器械十種	

2 社會體育施設表

(查此項施設表經業彙送 鈞部)

第三章 吉林省體育

第一節 概要

第一項 學校體育概要

1. 省直轄公私立中小學校體育概要

查本省直轄公私立中小各校。一年間之主要體育訓練。與課外運動狀況。多為各種球術練習。球類比賽。田徑賽。跳高。跳遠。柔軟操。器械操。滾鐵環。打鞦韆。跳格子。踢毽子等等。運動項目及運動器械。間或不同。而各校預謀體育發達之宗旨則同。他如校內之體育設施。衛生之講述。亦各注意逐漸改革。以求完美。

2. 吉林市公私立小學校體育概要

查吉林市公私立各小學校。直轄於市。間隸於省。其各校體育之設施。衛生之講求。固未充分完美。而一年間之體育訓練。與課外運動狀況。亦較前大見進步。

3. 吉林各縣公私立中小各校體育概要

查各縣學校有城區鄉區之分。其在城區各校。運動器械及運動場以及指導。較完善者有之。而粗具規模者。亦實居多數。至在鄉區各學校。多數有名無實。於運動器械運動場。固感不便。即於指導方面。亦感困難。一則限於經費。再則限於人才。觀各校體育教師。兼任者十居八九。聘有專門體育者。十無一二。故各校一年間之主要體育訓練。與課外運

動狀況。器具不一。項目亦異。以致各校所列名詞亦不相同。惟爲保存真像起見悉照原表錄列。以備將來改良設施之參考。

第二項 社會體育概要

查本省社會體育。尙未推廣。卽稍有設施之處。亦多屬因陋就簡。未臻完備。茲將已填送社會體育調查表者。如省立民衆教育館。延吉市。延吉縣。汪清縣。和龍縣。舒蘭縣。五常縣。農安縣。珲春縣。濱江縣。依蘭縣。等十一處。詳述於後。其他各縣。或因經費困難。草創中止。或因地處偏僻。尙未舉辦。如永吉。長春。伊通。濛江。磐石。長嶺。樺甸。雙陽。扶餘。雙城。資縣。榆樹。延壽。阿城。珠河。乾安。敦化。額穆。方正。富錦。穆稜。饒河。寶清。九臺。德惠。蕪河。東寧。撫遠。密安。密山。勃力等三十一縣。無憑表報。又同江。虎林。樺川。等三縣。尙未呈報。合併註明

第二節 學校體育

第一項 省直轄公私立中小學校體育

一、省立第一師範學校 教師戴柏雲王文彬二員專任體育事宜 自開學日起 除正課每日二十分間操外 有各種球術與田徑賽。爲一年間之主要體育訓練。每朝五點至六點。徑賽和籃球練習。午間休息。自由運動。下午三點至六點。爲正規課外運動。練習田徑賽球術。

一、第一師範附屬小學。教師楊春華。專任體育事宜。其一年間之主要體育運動。爲各種球術與田徑賽。每朝始業前練

習徑賽球類。午間休息。滾鐵環。跳田雞。跳繩拍球。放課後。作各種球類正規練習。

一、省立第二師範學校。教師逢長興專任。李桂林兼任。體育事宜。三四兩月。舉行全校足球籃球賽會。田徑賽練習。五六兩月。網球排球比賽。團體操會合。七八兩月。棒球練習。全校舉行運動會。九十兩月。練習籃球田徑賽。十一十二兩月。足球及滑冰會。每晨起。到操場及校園內隨意遊戲。午前第二時後。舉行二十分鐘健身操。其他休息時間隨意運動。放課後。練習球類田徑賽。

一、第二師附屬小學校。教師王世助。專任體育事宜。其一年間之主要體育運動。為球類比賽。田徑賽練習並舉行全校運動會。冬季滑冰會。每晨起。隨意遊戲。休息及放課後。乒乓球。蹠蹠板。滑梯。各種遊戲。

一、省立第三師範學校。教師焦隆陞。專任體育事宜。三四月。籃球足球。五六月。網球游泳。八九月。籃球田徑賽。十一月排球網球田徑賽。十二月。籃球足球。每朝始業前。田徑賽。休息及放課後。均練習球術。

一、第三師附屬小學校。教師秦蘭堂。兼任體育事宜。其一年間之主要運動。徒手操。摹仿操。球術。躍高躍遠。每晨起。十五分早操。休息及放課後。由教師指導。自動遊戲。

一、省立第四師範學校。教師邱昭泮。專任體育事宜。柔軟體操。輕器械操。各項球類。田徑賽。為一年間之主要體育運動。每晨起。除激烈運動外。均得任意練習。休息時。隨意練習。放課後。例有課外運動一小時。做各種球類田徑賽及器械運動。

一、第四師範附屬小學校。教師許作義。專任體育事宜。柔軟操。器械操。唱歌遊戲。各項球類。簡單田徑賽。為一年間之主要體育運動。分組練習球類。為課外運動。

一、省立女子師範學校。教師時萬成。專任體育事宜。春季球類田徑比賽。夏季網球排球為主。秋季除球類外。並舉行校

內運動會。冬季舉行越野徒步滑冰等活動。晨起田徑賽球類練習。休息及放課後。球類練習。小團體遊戲。

一、女師範附屬小學校。教師張慧蘭。專任體育事宜。競爭遊戲。舞蹈表演。土風舞。天然舞蹈。球類練習。短距離賽跑。為一年間之主要體育運動。早操自由練習。為課外運動。

一、省立第一中學校。教師徐鴻飛陶德魁二員。專任體育事宜。徒手操。柔軟操。輕器械操。重器械操。球類田徑賽。滑冰。為一年間之重要體育運動。練習跑步田徑賽。球術比賽。教師指導。為課外運動。

一、省立第三中學校。教師胡吉順。專任體育事宜。其一年間之主要體育部分。球類田徑賽。滑冰。各種運動。晨起練習田徑賽。休息時任意遊戲。放課後。分組練習田徑賽球類。

一、省立第四中學校。教師劉斌。專任體育事宜。健身體操。田徑賽。球類。滑冰。為一年間之主要體育運動。分組舉行各種球術及田徑賽。為課外運動。

一、省立第六中學校。教師孫鳴新。專任體育事宜。球類。賽跑。田徑賽。軍旗。滑冰。為一年間之主要體育運動。練習球類旗類田徑賽。為課外運動。

一、省立女子中學校。教師唐玉春。專任。關忠顯兼任。體育事宜。春季舉行球類比賽。夏季隊球比賽。秋季田徑賽比賽。冬季舉行越野賽會。滑冰會。晨起。練習球術田徑賽。休息時。團體遊戲。放課後。練習球類比賽。

一、省立第一工科中學校。教師室明哲專任。姜佐周。關伯陽。遲則身。王世德。王鵬鳴。五員。輔助。體育事宜。三月。於各種運動項目上。加以正確之指導。藉以養成純熟之技術。五六月。舉行全校班級球術聯合會。九十月舉行全校田徑賽會。十一月。室內遊藝。每晨起。作深長呼吸。休息時。自由練習。放課後。練習球術田徑賽。

一、延和和汪其立職業學校。因經費困難。未聘體育專員。其一年間之主要體育。與課外運動。均練習球類。

一、省立實驗小學校。教師孟樹槐。專任體育事宜。三至六月。各項球類比賽。七至十月。分班練習球類及比賽。十一月。提倡溜冰遊戲。放課後。由教師指導練習球類技術。

二、私立毓文中學校。教師吳慶遠。專任體育事宜。球類。田徑賽。滑冰。為一年間之主要體育運動。球類比賽。球術練習。為課外運動。

一、私立文光中學校。教師王樹五。專任體育事宜。田徑賽。體操。球類。滑冰。室內遊戲。為一年間之主要體育運動。每晨起。早操。休息時。團體遊戲。放課後。分組練習球類。田徑賽。

第二項 吉林市直轄公私立小學校體育

一、市立第一小學校。教師劉玉珍、孫秀蘭二員。兼任體育事宜。練習球類。賽跑。跳遠。滾鐵環。踢毽子。溜冰。為一年間之主要體育運動。練習田徑賽。球類遊戲。由教師指導。為課外運動。

一、市立第二小學校。教師李文恩。兼任體育事宜。競技。球類比賽。滑冰為一年間之主要體育運動。跳繩。玩沙箱。壓蹠板。球類遊戲。為課外運動。

一、市立第三小學校。教師張化南。馮潛修二員。兼任體育事宜。徒手操。競爭遊戲。田徑賽。為一年間之主要體育運動。晨起。早操。休息時。拍球。跳繩。放課後。分組練習球類。由教師指導。

一、市立第四小學校。教師張萬麟。兼任體育事宜。競爭遊戲。柔軟操。田徑賽。為一年間之主要體育運動。早操。練習球類。教師指導。為課外運動。

一、市立第五小學校。教師孫桂。米萬鍾。韓常泰。王俊崑。解琮瑛。李長春。等六員。兼任體育事宜。團體操。球類。田徑賽。滑冰。為一年間之主要體育運動。晨起二十分間操。練習球類。休息時。自由遊戲。放課後。分組練習球類。

田徑賽。

一、市立第六小學校。教師尹志先兼任體育事宜。競賽。球類比賽。滑冰。爲一年間之主要體育運動。跳繩。玩沙箱。壓踏板。球類遊戲。爲課外運動。

一、市立第七小學校。教師張海金玉堂二員。兼任體育事宜。競賽。球類比賽。滑冰。爲一年間之主要體育運動。晨起。跳繩。捉迷藏。唱歌表情遊戲。休息時。散步拍球遊戲。放課後。野外散步。呼吸。競走。球類玩耍。

一、市立第八小學校。教師鄭喜雲。宋瑞昇。孫雪濤等三員。分任體育事宜。舉前單田徑賽。乒乓球比賽會。爲一年間之主要體育運動。早操簡單遊戲。練習乒乓球。由教師指導。爲課外運動。

一、市立第九小學校。教師王廷相。兼任體育事宜。球類比賽。競賽。滑冰。爲一年間之主要體育運動。晨操。跳繩。練習球術。爲課外運動。

一、市立第十小學校。教師呂慶桐兼任體育事宜。簡單田徑賽。球術。爲一年間之主要體育運動。每晨起。二十分間操。休息時。由教師指導。作有趣味遊戲。放課後。練習球術。

一、私立文化女子小學校。教師王克民。兼任體育事宜。初級生作表情操遊戲。高級生作徒手操。柔軟操。球術爲一年間之主要體育運動。早操。練習球類。鞦韆遊戲。爲課外運動。

一、私立善華小學校。教師李漫雲陳跡鶴二員。兼任體育事宜。初級生練習步法遊技。徒手操。競爭遊戲。高級生徒手操。柔軟操。球術。爲一年間之主要體育運動。競技。田徑賽。表情操。捉迷藏。球術。由教師指導。爲課外運動。

第三項 縣直轄公私立中小學校體育

延吉縣

一、縣立第一小學校。教師金明山。專任。劉執中王墨林二員兼任體育事宜。球類比賽。游泳。田徑賽。滑冰。為一年間之主要體育運動。晨操。跳繩。鞦韆。滑臺。球術。田徑賽。為課外運動。

一、縣立第二小學校。教師胡明德陸詩餘劉振華三員。兼任體育事宜。球類。田徑賽。游泳。滑冰。為一年間之主要體育運動。隨意遊戲。由教師指導。為課外運動。

一、縣立第三小學校。教師于湘浦。專任體育事宜。徒手操。啞鈴操。球竿操。野外操。球類。田徑賽。為一年間之主要體育運動。早操。滾鐵環。騎木馬。跳繩。踢毽。球術。田徑賽。為課外運動。

一、縣立第四小學校。教師吳國利孟慶久二員。兼任體育事宜。球類比賽。游泳。競爭。滑冰。為一年間之主要運動體育。跳繩。跳高。跑步。球術。為課外運動。

一、縣立第五小學校。教師鄭揚南。兼任體育事宜。游泳。田徑賽。競爭。滑冰。為一年間之主要運動體育。隨意遊戲。練習球術。田徑賽。為課外運動。

一、縣立第六小學校。教師范文琳。兼任體育事宜。球類。徑賽。田。游泳。滑冰。為一年間之主要體育運動。跳繩。滾鐵環。球類為課外運動。

一、縣立第七小學校。教師王國華。兼任體育事宜。球類比賽。田徑賽。游泳。競爭。滑冰。為一年間之主要體育運動。滾環。跑步。球術。踢毽。為課外運動。

一、縣立第八小學校。教師張德華。兼任體育事宜。球類比賽。田徑賽。游泳。競技。滑冰。為一年間之主要體育運動。跳繩。滾環。球術。競爭。為課外運動。

一、縣立第九小學校。教師杜桂林王博一二員。兼任體育事宜。田徑賽。球術。游泳。滑冰。為一年間之主要體育運動。

蓋鞦韆。球類遊戲。賽跑。爲課外運動。

一、縣立第二十六小學校。教師洪鍾郁。兼任體育事宜。賽跑。球術。鞦韆。滑冰。爲一年間之主要體育運動。跳繩。拔河。滾環。球類。爲課外運動。

一、縣立第三十小學校。教師孫建仕。兼任體育事宜。田徑賽。球術。游泳。競技。滑冰。爲一年間之主要體育運動。跳繩。拔河。球術。滾環。爲課外運動。

一、縣立第四十五小學校。教師陳玉崑。兼任體育事宜。球類比賽。游泳。滑冰。爲一年間之主要體育運動。跳繩。跳遠。跳高。跳格。踢毽。球類比賽。爲課外運動。

一、縣立第四十七小學校。教師趙永吉。兼任體育事宜。球類。田徑賽。游泳。競爭。爲一年間之主要體育運動。跳繩。球類比賽。爲課外運動。

一、縣立第四十八小學校。教師徐國藩。兼任體育事宜。球類。賽跑。滑冰。爲一年間之主要體育運動。跳繩。拔河。跑步。踢毽。球術。爲課外運動。

一、縣立第一女子小學校。教師趙如桐。兼任體育事宜。球類。田徑賽。競爭。遊戲。爲一年間之主要體育運動。跳遠。跳高。跳繩。滑梯。鞦韆。賽跑。球術。爲課外運動。

敦化縣

一、縣立第一小學校。教師林鳳桐。兼任體育事宜。舉行球類賽會。爲一年間之主要體育運動。柔軟操。呼吸。球術。爲課外運動。

一、縣立第二小學校。教師白玉成。兼任體育事宜。柔軟操。球類賽會。爲一年間之主要體育運動。柔軟操。呼吸。球

術練習。爲課外運動。

一、縣立第七小學校。教師王鴻聲。兼任體育事宜。柔軟操。球類賽會。爲一年間之主要體育運動。分組練習球類。呼吸。爲課外運動。

一、縣立第八小學校。教師顏景原。兼任體育事宜。舉行球類賽會。柔軟操。爲一年間之主要體育運動。分隊練習球術。呼吸。柔軟操。爲課外運動。

雙陽縣

一、第一區第一小學校。教師張玉岡。專任體育事宜。籃球。網球。排球。乒乓球。爲一年間之主要體育運動。跳繩。鞦韆。滑梯。球類。旗類練習。爲課外運動。

一、第一區第二小學校。教師姜慶。兼任體育事宜。徒手操。柔軟操。表情操。跳繩。拍球。落花歌舞。爲一年間之主要體育運動。早操。跳繩。練習球術。簡單田徑賽。爲課外運動。

一、縣立女子小學校。教師栗佩華。兼任體育事宜。拍球。跳繩。柔軟操。秋香表情操。麻雀歌舞操。明月表情操。落花表情操。爲一年間之主要體育運動。早操。跳繩。球類比賽。爲課外運動。

一、第二區第一小學校。教師常德一。兼任體育事宜。跳繩。拍球。柔軟操。表情操。落花舞蹈。爲一年間之主要體育運動。呼吸。跳繩。球術。捉迷藏。田徑賽。爲課外運動。

一、第二區第四小學校。教師景陽春。兼任體育事宜。柔軟操。表演歌劇。爲一年間之主要體育運動。早操。拍球。跳繩。跳環。捉迷藏。爲課外運動。

一、第四區第一小學校。教師趙振民。兼任體育事宜。柔軟操。團體操。表情操。跳繩。拍球。落花舞。爲一年間之主

要體育運動。呼吸。跳繩。球術。田徑賽。為課外運動。

一、第四區第二小學校。教師何宗漢。兼任體育事宜。柔軟操。跳繩。拍球。表演歌劇。為一年間之主要體育運動。早操。拍球。跳環。捉迷藏。為課外運動。

一、第四區第五小學校。教師焦英。兼任體育事宜。柔軟操。表情歌劇。為一年間之主要體育運動。早操。拍球。跳繩。捉迷藏。為課外運動。

查雙陽縣第五區十小學校。其主要體育運動與課外運動。所列各項大致相同。茲彙表於後

校名	體育教師姓名	兼任	一年間之主要體育運動	課外運動
第一校	劉殿閣	兼	團體操 柔軟操 捉迷藏 落花舞	拍球 跳繩 跳環 跳走
第二校	牛繼忠	兼	徒手操 表情操 落花舞 表演	拍球 跳繩 跳環 捉迷藏
第三校	段繼忠	兼	同	早操 拍球 跳繩 捉迷藏
第四校	劉文軒	兼	同	同
第五校	劉永福	兼	同	同
第六校	吳志成	兼	同	同
第七校	張榮	兼	同	同
第八校	張榮	兼	同	同
第九校	張榮	兼	同	同
第十校	周濟	兼	同	同
第十一校	張書閣	兼	同	同

一、私立聚英小學校。教師包桂馨。兼任體育事宜。柔軟操。表情操。鳴鈴操。球拍。田徑賽。為一年間之主要體育運動。

動。跳繩。跳格。團體操。球術。爲課外運動。

延壽縣

一、縣立第一小學校。教師李錫良。兼任體育事宜。球術。鞦韆。滑冰。室內遊戲。爲一年間之主要體育運動。球類。田徑賽。爲課外運動。

九臺縣

一、縣立模範小學校。教師費廷祿。李維新。穆世治。周元恭。董際昌。李壽昌等六員。分任體育事宜。普通體操。球類。爲一年間之主要體育運動。跳繩。競走。球術。爲課外運動。

一、城區第一小學校。教師李鏡衡。張鐵民。李瑞芝。陳祥徵。李九江。王景堯等六員。分任體育事宜。普通體操。球類。爲一年間之主要體育運動。滑臺。跳繩。球術比賽。爲課外運動。

長嶺縣

一、縣立模範小學校。教師劉慶豐。兼任體育事宜。徒手操。舞蹈。毬鈴。爲一年間之主要體育運動。練習球術。八段錦。爲課外運動。

查長嶺縣第一第三第十七第十八等四小學校所列項目相同茲彙表於後

校名	體育教師姓名	兼任	一年間之主要體育運動	課外運動
第一小學校	于國常	兼	徒手操 柔軟操 棍棒 毬鈴 舞蹈	八段錦 球術練習
第三小學校	王國安	兼	同	同

校名	體育教師姓名	兼任	一年間之主要體育運動	課外運動
第十七校	常翰臣	兼	同	同
第十八校	張作舟	兼	同	同

一、縣立第一女子小學校。教師徐寶瑛。兼任體育事宜。徒手操。柔軟操。八段錦。為一年間之主要體育運動。舞蹈。啞鈴。為課外運動。

和龍縣

一、縣立第一小學校。教師唐克義何惠二員。兼任體育事宜。田徑賽。球類。為一年間之主要體育運動。跳高。跳遠。球術。為課外運動。

一、縣立第二小學校。教師趙錫九。兼任體育事宜。正規體操。球類。為一年間之主要體育運動。練習球類。為課外運動。

一、縣立第三小學校。教師岳常信王常信尹龍哲三員。兼任體育事宜。徒手操。表情操。田徑賽。球類。游泳。跑步。長途競走。雪戰。堆雪人。為一年間之主要體育運動。早操。呼吸。拍球。散步。橄欖。為課外運動。

一、縣立第四小學校。教師崔千石。兼任體育事宜。舉行全校運動會。球類。田徑賽。為一年間之主要體育運動。鐵環。橄欖。木槓。球術。為課外運動。

一、縣立第七小學校。教師王鴻文。兼任體育事宜。球類。田徑賽。競技。為一年間之主要體育運動。早操。球類。鐵環。為課外運動。

一、私立明東小學校。教師林用鎬呂順福二員。兼任體育事宜。舉行創立紀念會。陸上競爭會。球類比賽會。表情操。

舞蹈操。爲一年間之主要體育運動。團體操。呼吸。爲課外運動。

濛江縣

一、縣立第一小學校。教師張寶珠。專任體育事宜。球類。啞鈴。軍式操。賽跑。跳高。舞蹈。爲一年間之主要體育運動。早操。球術。跳遠。爲課外運動。

二、縣立第二小學校。教師李同春。專任體育事宜。游技。舞蹈。彩捧操。爲一年間之主要體育運動。間操。球術。跳繩。爲課外運動。

一、縣立第三小學校。教師尙文化。專任體育事宜。徒手操。游技操。表情操。爲一年間之主要體育運動。早操。各種遊戲。爲課外運動。

一、縣立第五小學校。教師王振鄉。專任體育事宜。徒手操。游技操。表情操。舞蹈操。爲一年間之主要體育運動。球術。踢毽。跳繩。滾鐵環。爲課外運動。

一、縣立第九小學校。教師樊獻修。專任體育事宜。徒手操。游技操。表情操。爲一年間之主要體育運動。晨操。各種遊戲。爲課外運動。

一、縣立第一女子小學校。教師劉春如。專任。游技。舞蹈。花操。彩捧。爲一年間之主要體育運動。間操。練習球術。跳繩。爲課外運動。

葦河縣

一、縣立第一小學校。教師張毓芬。兼任體育事宜。柔軟操。球類。賽跑。跳高。跳遠。爲一年間之主要體育運動。間操。唱歌。拍球。跳繩。爲課外運動。

農安縣

一、縣立初中學校。教師岳廣興。兼任體育事宜。舉行球類賽會。週年紀念會。爲一年間之主要體育運動。練習球術。球類比賽。爲課外運動。

一、縣立第一小學校。教師孫德立陳連學二員。兼任體育事宜。舉行球類比賽會。爲一年間之主要體育運動。球術。跳繩。踢毽。短距離賽跑。爲課外運動。

一、縣立第二小學校。教師劉圖珍劉志超李維祺張連富四員。分任體育事宜。舉行春秋二季球類賽會。爲一年間之主要體育運動。早操。球類。爲課外運動。

一、縣立第四小學校。教師劉世英鄒田春葛洪鈞三員。兼任體育事宜。球類賽會。田徑賽。溜冰。爲一年間之主要體育運動。呼吸。球術。田徑賽。爲課外運動。

一、縣立第五小學校。教師孫海瀛孫德本譚乃豐張忱李樹田五員。分任體育事宜。舉行春秋兩季球類賽會。爲一年間之主要體育運動。早操。練習球類。爲課外運動。

一、縣立第六小學校教師徐捷三。兼任體育事宜。球類賽會。爲一年間之主要體育運動。跳繩。競走。鐵環。踢毽。拍球。跳高。跳遠。爲課外運動。

一、縣立第七小學校。教師陳紹周。兼任體育事宜。網球比賽。爲一年間之主要體育運動。早操。球術。爲課外運動。

一、縣立第九小學校。教師趙洪範。兼任體育事宜。球類比賽。田徑賽。爲一年間之主要體育運動。拍球。跳繩。鞦韆。練習田徑賽。爲課外運動。

一、縣立第十小學校。教師劉宗漢賈錫九二員。兼任體育事宜。球術遊戲。爲一年間之主要體育運動。呼吸。柔軟操。

爲課外運動。

一、縣立第十一小學校。教師劉宗漢。兼任體育事宜。舉行田徑賽會。網球比賽會。爲一年間之體育運動。柔軟操。賽跑。跳繩。練習球術。爲課外運動。

一、縣立第十二小學校。教師徐修富于樹清二員。兼任體育事宜。徒手操。啞鈴。木棒。爲一年間之主要體育運動。呼吸。遊戲。爲課外運動。

一、縣立第十三小學校。教師馮德三。專任體育事宜。競爭遊戲。模仿。表情。舞蹈各操。田徑賽。爲一年間之主要體育運動。團體操。踢毽。滾鐵環。練習球術。爲課外運動。

一、縣立第十四小學校。教師劉傳訓林治芳尉成玉孫靖哲張鳳翔五員。分任體育事宜。各種球術。爲一年間之主要體育運動。問操。遊戲。爲課外運動。

一、縣立第十六小學校。教師李金城。兼任體育事宜。網球比賽。爲一年間之主要體育運動。柔軟操。賽跑。拍球。跳繩。爲課外運動。

一、縣立第十七小學校。教師王榮久。兼任體育事宜。網球拍球賽會。田徑賽會。爲一年間之主要體育運動。問操。球術。爲課外運動。

一、縣立第十八小學校。教師吳仙洲。兼任體育事宜。春秋二季舉行運動會。網球。徑賽。爲一年間之主要體育運動。問操。遊戲。球術。爲課外運動。

一、縣立第十九小學校。教師王會德。兼任體育事宜。柔軟操。競走。球類比賽。爲一年間之主要體育運動。矯正姿勢。遊戲。旅行。爲課外運動。

一、縣立第二十小學校。教師王景芳。兼任體育事宜。舉行田徑賽會。網球比賽會。爲一年間之主要體育運動。柔軟操。賽跑。跳繩。練習球術。爲課外運動。

二、縣立第二十一小學校。教師張景春潘琪二員。兼任體育事宜。舉行春秋二季球術賽會。爲一年間之主要體育運動。滾鐵環。踢毽子。爲課外運動。

三、縣立第二十二小學校。教師宋仙洲。兼任體育事宜。柔軟操。爲一年間之主要體育運動。呼吸。遊戲。爲課外運動。

四、縣立第一女子小學校。教師李文儒王致中李志寬李作梅陳丹溥五員。分任體育事宜。舉行春秋運動會。徑賽會。球術比賽會。爲一年間之主要體育運動。早操。球術。爲課外運動。

五、縣立第二女子小學校。教師夏適文史伯遷楊振瑞三員。分任體育事宜。徒手操。表情操。爲一年間之主要體育運動。呼吸。拍球。跳繩。網球。爲課外運動。

六、縣立第三女子小學校。教師蔡雲亭。兼任體育事宜。表情。舞蹈。遊戲。爲一年間之主要體育運動。滾鐵環。踢毽子。球術。爲課外運動。

阿城縣

一、縣立第一小學校。教師陳慈常。專任體育事宜。球類競賽。田徑賽。滑冰。爲一年間之主要體育運動。健身操。團體遊戲。練習球術。爲課外運動。

二、縣立第四小學校。教師閻景新。兼任體育事宜。徒手操。間操。球術。爲一年間之主要體育運動。踢毽。滾鐵環。拍球。爲課外運動。

三、縣立第三十一小學校。教師王林芝。兼任體育事宜。姿勢訓練。感覺遊戲。舞蹈遊戲。爲一年間之主要體育運動。

造房子。滾鐵環。跳繩。拍球。跳格子。捉迷藏。打跑球。爲課外運動。

一、縣立第三十四小學校。教師李蔭澤關寶棟溫鴻庵三員。兼任體育事宜。球術。間操。柔軟操。爲一年間之主要體育運動。跳繩。滾鐵環。拍皮球。打跑球。爲課外運動。

一、私立第一小學校。教師勾廣林。兼任體育事宜。球術。間操。徒手操。滑臺。轉盤。爲一年間之主要體育運動。踢毬。球類。爲課外運動。

磐石縣

一、縣立初中學校。教師劉文漢。專任體育事宜。柔軟操。爲一年間之主要體育運動。野跑團。球術。田徑賽。爲課外運動。

一、縣立女子小學校。教師馬月容。兼任體育事宜。舉行體育競賽會。爲一年間之主要體育運動。跳九連環。跳房子。打瓦。跳繩。球術。爲課外運動。

一、城區第一小學校。教師彭萬鍾。專任體育事宜。柔軟操。球類。競技。田徑賽。爲一年間之主要體育運動。早操。踢毬。拍球。滾鐵環。爲課外運動。

一、第一區第一校。教師戴純惠。兼任體育事宜。舉行體育競賽會。爲一年間之主要體育運動。跳繩。跳九連環。跳房子。踢毬。球術。爲課外運動。

一、第二學區第一小學校。教師楊春。兼任體育事宜。柔軟操。網球。籃球。賽跑。滑冰。爲一年間之主要體育運動。滑臺。軒輊板。軒輊梯。球術爲課外運動。

一、第三學區第一小學校。教師李相九。兼任體育事宜。柔軟操。舞蹈遊戲。爲一年間之主要體育運動。七巧木板。散

步。網球。籃球。爲課外運動。

一、第四學區第一小學校。教師劉文安。兼任體育事宜。舞蹈。啞鈴。球術。爲一年間之主要體育運動。網球。滑雪。懸垂。爲課外運動。

永吉縣

一、縣立中學校。教師王蓋臣。兼任體育事宜。柔軟操。團體操。器械操。球類。田徑賽。滑冰。爲一年間之主要體育運動。練習球術。田徑賽。爲課外運動。

一、縣立模範小學校。教師趙玉振。專任體育事宜。唱歌。模仿。競技。土風舞。球類。田徑賽。器械操。準備操。爲一年間之主要體育運動。晨操。球術。飛繩。跳繩。爲課外運動。

一、城區第一小學校。教師高思榮。專任體育事宜。舉行球術賽會。競技賽會。爲一年間之主要體育運動。分組練習球術。田徑賽。爲課外運動。

一、城區第二小學校。教師趙雅超。專任體育事宜。基本訓練。排列變換。徒手操。跑步遊戲。爲一年間之主要體育運動。滑雪。跳繩。分組練習球術。爲課外運動。

一、城區第三小學校。教師楊名宇。兼任體育事宜。基本訓練。柔軟操。徒手操。表情操。爲一年間之主要體育運動。晨操。拍球。跳繩。下棋。練習田徑賽。爲課外運動。

一、城區第四小學校。教師張慶昌鄒玉林祝潤之馬春芳四員。分任體育事宜。舉行球類賽會。競技比賽會。爲一年間之主要體育運動。分組練習球術。田徑賽。爲課外運動。

一、城區第五小學校。教師楊恩拔孫慕光魯永福三員。分任體育事宜。柔軟操。徒手操。爲一年間之主要體育運動。晨

操。跳繩。鐵環。拍球。田徑賽。爲課外運動。

一、城區第六小學校。教師劉天龍沙蔭岑二員。兼任體育事宜。拍球。滾環。棒球。奪旗。競技。爲一年間之主要體育運動。團體操。球術。田徑賽。爲課外運動。

一、城區第七小學校。教師溥作槐李連凱劉春堂張玉淑四員。分任體育事宜。基本訓練。排列變換。徒手操。跑步。爲一年間之主要體育運動。早操。遊戲。田徑賽。爲課外運動。

一、城區第八小學校。教師周德福溥彩琴單寶廉李殿祿四員。分任體育事宜。基礎體操。柔軟操。團體操。田徑賽。球類。爲一年間之主要體育運動。早操。分組練習球類。爲課外運動。

一、城區第九小學校。教師周致和單寶宗二員。兼任體育事宜。球術。競技。田徑賽。爲一年間之主要體育運動。分組練習球類。田徑賽。爲課外運動。

一、城區第十小學校。教師蕭玉芳。兼任體育事宜。球類比賽。奪旗。競技。爲一年間之主要體育運動。團體操。球類旗類遊戲。練習田徑賽。爲課外運動。

一、城區第十一小學校。教師趙榮琨潘潤田二員兼任。基本訓練。排列變換。團體操。跑步。爲一年間之主要體育運動。跳繩。鐵環。球類。旗類。田徑賽。爲課外運動。

一、城區第十二小學校。教師李楨張毓鍾二員。兼任體育事宜。徒手操。啞鈴操。舞蹈操。柔軟操爲一年間之主要體育運動。滑梯。遊戲。分組練習球術。爲課外運動。

一、城區第十三小學校。教師徐廣和趙靄和張心源三員。兼任體育事宜。徒手。舞蹈。表情。器械。各操。爲一年間之主要體育運動。田徑賽。球術。鐵環。跳繩。蹠木。滑梯。爲課外運動。

一、城區女子第一小學校。教師李靈學專任。牟文芳兼任。體育事宜。舞蹈。摹仿。機巧。器械。球類。田徑賽。為一年間之主要體育運動。分組練習田徑賽。各項球術。為課外運動。

二、城區女子第二小學校。教師李鳳雲專任。張福恩李樹田李文慧王琛四員兼任。體育事宜。舉行排球網球田徑各比賽。為一年間之主要體育運動。分組練習球術田徑賽。為課外運動。

三、城區女子第三小學校。教師劉春蘭宋雅民二員。兼任體育事宜。舉行球類旗類競技各比賽。為一年間之主要體育運動。分組練習球術。田徑賽。為課外運動。

四、城區女子第四小學校。教師劉沛興專任。趙淑媛孟敬之關謫塵汪桂馥四員兼任。體育事宜。球術比賽。田徑賽。為一年間之主要體育運動。分隊練習球術田徑賽。為課外運動。

榆樹縣

一、縣立模範小學校。教師張九富。兼任體育事宜。柔軟體操。球類比賽。田徑賽。為一年間之主要體育運動。練習球術。田徑賽。為課外運動。

二、城區第一小學校。教師王仙橋。兼任體育事宜。球類比賽。競走。模仿。田徑賽。為一年間之主要體育運動。球術。田徑賽。為課外運動。

三、城區第二小學校。教師于希光。兼任體育事宜。徒手操。表情操。舞蹈操。競技。為一年間之主要體育運動。呼吸。唱歌。捉迷藏。踢毽。鞦韆。鐵環。球術。為課外運動。

四、縣立女子小學校。教師吳玉秀。兼任體育事宜。球術。舞蹈。簡易田徑賽。為一年間之主要體育運動。跳繩。鐵環。球類遊戲。為課外運動。

查榆樹縣鄉區四十校私立四校其主要體育運動與課外運動所列項目大致相同茲彙表於後

校名	教師姓名	專任	一年間之主要體育運動	課外運動
第一校	高榮	兼	球類、田徑賽	遊戲、散步、球術
第二校	周珍	兼	同	同
第三校	魏廣	兼	同	同
第四校	范應	兼	柔軟投、球類、田徑賽	散步、滾鐵環
第五校	王顯	兼	同	同
第六校	李全	兼	跳繩、跳高、跳遠、秋千、排球、毽球	球術、郊外遊戲
第七校	劉全	兼	球類	秋千、手操、曠野散步
第十二校	孫澤	兼	同	同
第十三校	宋文	兼	同	滾鐵環、球類比賽
第十四校	焦永	兼	同	同
第十五校	劉慶	兼	同	同
第十八校	張士	兼	同	同
第十九校	劉鳳	兼	同	遊戲、球術
第二十一校	劉鳳	兼	同	跳繩、跳繩、秋千、表情操、歌、舞、跳舞
第二十二校	劉步	兼	同	滾鐵環、球術
第二十三校	苑鴻	兼	同	球術、遊戲
第二十四校	張殿	兼	同	滾鐵環、球術
第二十五校	閻德	兼	同	同
第三十校	許維	兼	同	同

第五編 體育 第三章 吉林省體育

九二九

校名	教師姓名	兼專任	一年間之主要體育運動	課外運動
第三十一校	李 瀾	兼	同	同
第三十三校	李 紹	兼	同	舞蹈 表情 唱歌
第三十四校	呂 振	兼	同	柔 軟 操 球 術
第三十五校	李 倚	兼	同	柔 軟 操 球 術
第三十七校	劉 殿	兼	同	滾 鐵 環 球 術
第三十八校	周 毅	兼	同	滾 鐵 環 球 術
第三十九校	胡 錫	兼	同	同
第四十二校	高 會	兼	同	同
第四十三校	王 晴	兼	同	同
第四十六校	李 繼	兼	同	同
第四十七校	李 繼	兼	同	同
第五十二校	李 繼	兼	同	同
第五十四校	王 繼	兼	同	同
第五十六校	范 貞	兼	球 賽	早 操 抽 籤 輪 船 比 賽
第六十校	王 景	兼	同	球 類 比 賽 球 類 比 賽 賽 跑
第六十一校	宋 紹	兼	同	球 類 比 賽 球 類 比 賽 賽 跑
第六十八校	唐 之	兼	同	球 類 比 賽 球 類 比 賽 賽 跑
第六十九校	唐 占	兼	同	球 類 比 賽 球 類 比 賽 賽 跑
第七十一校	張 兆	兼	同	球 類 比 賽 球 類 比 賽 賽 跑
第七十五校	孫 家	兼	同	球 類 比 賽 球 類 比 賽 賽 跑
第七十六校	于 廷	兼	同	球 類 比 賽 球 類 比 賽 賽 跑

長春縣

第七十九校	王香	王香	同	同	同	同	同	同
第八十一校	王景	王景	同	同	同	同	同	同
縣中區私立校	王文	王文	同	同	同	同	同	同
私立文華小學校	王家	王家	同	同	同	同	同	同
秀水甸子私立校	劉鳳	劉鳳	球類	球類	球類	球類	球類	球類
西新立屯私立校	劉鳳	劉鳳	球類	球類	球類	球類	球類	球類

一、縣立女子初中學校。教師李克勤。兼任體育事宜。土風舞。春燕穿簾舞。蝴蝶舞。徒手操。為一年間之主要體育運動。間操。球術比賽。隨意遊戲。為課外運動。

一、縣立女子小學校。教師王玉清。兼任體育事宜。柔軟操。表情操。舞蹈等。為一年間之主要體育運動。球類。田徑賽。為課外運動。

一、城區第一小學校。教師邢志遠。專任體育事宜。柔軟操。徒手操。器械操。長棍。嗶鈴。滑冰。為一年間之主要體育運動。分組練習球類田徑賽。為課外運動。

一、城區第二小學校。教師李鴻超。兼任體育事宜。舉行春秋運動會。球類比賽會。為一年間之主要體育運動。早操。練習球術田徑賽。為課外運動。

查長春縣鄉區五校其主要體育與課外運動所列相同茲彙表於後

校名	教師姓名	專任	一年間之主要體育運動	課外運動
一區 一校	張百仲 孔慶新 劉家封 劉仁 陳延昌	兼	徒手操 柔軟操 跑步 走步	分組練習 球類比賽
二區 一校	劉國才	兼	前	前
三區 一校	陳鳴也	兼	前	前
四區 三校	韓雲亭	兼	前	前
五區 十八校	龐百祥	兼	前	前

雙城縣

- 一、縣立中學校。教師關叔倅。兼任體育事宜。間操。正課操。為一年間之主要體育運動。隨意運動。為課外運動。
- 一、縣立模範小學校。教師王雲峰 裴世鈞 二員。兼任體育事宜。整齊步法。變換隊形。球類。跑步。為一年間之主要體育運動。柔軟操。深呼吸。球術遊戲。球類比賽。為課外運動。
- 一、縣立第二小學校。教師張連貴 賈學謙 二員。兼任體育事宜。賽跑。舞蹈。鐵環。跳繩。跳高。滑冰。拔河。為一年間之主要體育運動。踢毬。練習球術。為課外運動。
- 一、縣立第三小學校。教師炳萬 鈞高 吉 發 傅文濛 三員。分任體育事宜。柔軟體操。改正軀幹。調和跳躍。為一年間之主要體育運動。晨操。分組練習球術或比賽。為課外運動。
- 一、縣立第四小學校。教師張蘊如 楊秀蘭 南淑清 吳品芳 四員。兼任體育事宜。舞蹈。鞦韆。謎糊。低欄。賽跑。滑冰。堆雪人。為一年間之主要體育運動。早操。踢毬。練習球術。為課外運動。
- 一、縣立第五小學校。教師王立仁 專任。陳東卓 兼任體育事宜。舞蹈。表情。唱歌。滑冰。鞦韆。田徑賽。游泳。為一年間之主要體育運動。

年間之主要體育運動。早操。踢毬。練習球術。爲課外運動。

一、縣立第十五小學校。教師何永廉唐亞倫二員。兼任體育事宜。跳繩。舞蹈。賽跑。滑冰。爲一年間之主要體育運動。踢毬。練習球類。爲課外運動。

第三節 社會體育

一、省立民衆教育館。體育部主任徐鴻飛提倡及指導一般民衆之運動事宜。體育場一處。設於該館院內。全場總面積。計三、一四一、二二坪。每日入場運動及遊戲人數。約三百餘人。網球場三處。四三、三〇〇坪。每日入場運動員。約四五組。籃球場四處。一、五七〇、〇〇坪。每日入場運動員。約五六組。隊球場一處。四四、三三坪。每日入場運動員。約一組。廣場一處。八五五、二二坪。係兒童遊戲。鞦韆。元木。滑梯。每日入場遊戲者。約二百餘人。滑冰場一處。二八三、〇〇坪。自每年十二月起至翌年二月底止。每日入場滑冰者約三十餘人。

一、延吉市。設體育場一處。於局子街公園內。網球場二處。籃球場二處。分設局子街及龍井村公園內。各場面積。均長九丈。寬四丈六丈不等。統供學生及一般民衆。每日到場作種種運動。廣場一處。在龍井村商埠文安路東頭。長五十七丈五尺。寬四十丈零二尺。供給一般民衆運動使用。

一、延吉縣。體育系主任劉起東兼任。籌劃公共體育場之建設。改善公共體育場之設備。提倡及指導民衆運動。招開大規模之運動會。設體育場三處。一在縣教育局前。面積三十二坪。一在縣街河西公園。面積一百二十坪。一在龍井村公園。面積一百五十坪。網球場三處。一在縣教育局前。一在縣設公園內。一在龍井村公園內。面積各二十坪。籃球

場二處。一在縣公園內。一在龍井村公園內。面積各二十五坪。以上各場每日下午。一般民衆到場運動。練習球藝。或輪流比賽。廣場一處。在縣西南隅。面積六百坪。每遇佳節。即有大規模運動。附近民衆咸集該場競賽。游泳池一處。佔用縣街南。布爾哈通河支流一段。二百坪。值夏季附近民衆。每日到場游泳。滑冰場一處。佔用街正南。布爾哈通河支流一段。值冬季附近民衆。每日到場滑冰。作種種運動。

一、汪清縣。體育場一處。借用縣立第一小學校體育場。面積六十方丈。每星期日。一般民衆到場。作種種運動。網球場一處。三十方丈。籃球場一處。二十四方丈。隊球場一處。十五方丈。廣場一處。八十方丈。以上四場。均在第一校附近。係公共地點。除星期例假日。爲常期運動外。有臨時召集運動。

一、和龍縣。體育股主任周文彬兼任體育一切事宜。體育場一處。在縣城向陽街。面積一百八十方丈。網球場一處。在向陽街後身。九十方丈。籃球場一處。在向陽街中段。九十方丈。隊球場一處。在通學街口。七十方丈。以上各場。供給一般民衆使用。廣場一處。在縣城東河沿。四百方丈。每逢蒲節仲秋節。一般民衆群集此場。舉行角力鞦韆競技各會。

一、舒蘭縣。設體育場一處。於縣城內西大街。面積一公里。附網球場。籃球場。隊球場。各一處。供給一般民衆。到場作種種運動。

一、五常縣。民衆教育館長于錦濤兼任體育一切事宜。體育場一處。面積一千二百二十五方丈。網球場一處。七方丈。四方步。籃球場一處。二十七方丈。隊球場一處。八方丈。以上各場均設於縣署後身。供給一般民衆戲遊。或春秋兼開聯合運動頗形踴躍。

一、農安縣。體育股主任李昌正。督促一般民衆體育進行事宜。並指導以期臻於身體完全健康。設體育場。網球場。籃

球場。隊球場。廣場。各一處。於縣城小西門外。面積共三畝一畝一分。每日一般民衆。自由入場練習。春秋兩季有定期賽會。

一、琿春縣。體育股主任關雲浦專任體育一切事宜。設體育場一處。面積五百方丈。網球場一處。二百方丈。籃球場一處。一百方丈。隊球場一處。一百方丈以上各場。均在教育局東院。供給一般民衆。每日午後到場自由運動。滑冰場一處。在縣城北門外。庫克納河。二百方丈。每日滑冰時間。多在午後二三點鐘。

一、濱江縣。體育場。網球場。籃球場。隊球場。廣場。均係借用縣立學校園內各場。因有種種限制。故使用者少。

一、依蘭縣。民衆教育館長趙恆宇兼任社會體育事宜。體育場一處。面積九百二十五方丈。網球場一處。三十三方丈。以上各場。均設於教育局院內。因元年水災。地方財政困難。無款修理。不能使用。

第四章 黑龍江省體育

第一節 概要

查江省體育。在事變前。僅學校有之。而社會則無。故無成績之可言。新國成立。對於體育。特別注重。於元年七月。設體育股於教育廳社會教育科。十二月奉令組織滿洲國體育協會黑龍江省支部。復令各縣設體育分部。已報成立者。計望奎克山海倫通河四縣。並於各縣署設體育股。本省體育。遂得有提倡之機會。二年三月。為考查各縣體育實施狀況。由教育廳編製表式。通飭查報彙核。至二年六月底止。有以地處寫遠。尚未填送者。亦有正在籌備。而無可填報者。其業經報到各縣之體育實施情形。於第二節學校體育。及第三節社會體育。分別說明。

第二節 學校體育

查江省學校。向有體操。不過循例授課。所有體育用具。多未完備。自經事變。又遭損失。而省城各校。尤為蕩然一空。元年十一月間。由教育廳特編補助省立各學校體育用具預算。嗣因籌款問題。延至本年六月間。始行購發。學校體育為之一振。本年二月體育協會支部在教育廳召開理事會。議決關於學校體育。急應進行者四項。一、每年春秋兩季。開全省體育會兩次。一、省城各校。開球類比賽會兩次。一、延聘體育專門人員二人。充移動指導員。在省城各校。及各

縣學校。巡回指導。一、創設體育講習所。造就體育人才。以資教授。而謀普及。以上各項。祇以經費無着。一時未能實現。茲將省縣各校體育實施及衛生狀況。另表分晰註明。

第三節 社會體育

查江省向無社會體育之可言。故於公共體育場之設備。及一切衛生設施。均付闕如。二年二月間。當體育協會召開理事會議時。會議決建築有規模之公共體育場一處。經教育廳擬具方案。並選定場址。在省垣東南。惟以建築費需款三十萬元之鉅。一時未克進行。現在公共體育場。暫就龍沙公園原設之網球場一處。並經教育廳於該園添設籃球場及排球場各一處。近來到場運動者頗衆。六月十八日。在省城舉行建國紀念運動會。本以學生爲中心。而社會組亦曾參加。成績尙屬可觀。足徵社會體育之進步。各縣關於社會體育之設施。呼蘭較爲完備。有各種球場。及田徑賽等運動場。其體育場之廣大者。則海倫鳳山二縣。所惜經費缺乏。設備未完。其餘各縣。求其略具雛形者。亦復寥寥。茲將省縣社會體育實施狀況。另表分晰註明。

黑龍江省立學校體育狀況表

校別	學生數	學生平均年齡	教師姓名	年齡	時	歷	主要運動	課外運動	運動設備	衛生設施
省立第一師範學校	二二二	一九	劉鳳基	二五	東北大學教育學院體育系畢業會充北平育英中學田徑賽指導	田徑賽球類	下水游泳	下樓操作各種練習及遊戲或野外競走	戶外運動場一各種球類用具俱全	製表檢查學生衛生每週講演衛生要項校內每日消毒

校別	學生數	學生平均年齡	教師姓名	年齡	略歷	主要運動	課外運動	運動設備	衛生設施
省立第一女子師範學校	二八六	一六	周佩珍	二五	上海兩江女子體育會充大連青年會體育教員	每於體育課外自備運動及球類運動	每日上課前作各種遊藝運動及練習田徑賽球類等	籃排球場及用具俱全	隨時講授衛生常識校內每日酒精消毒手巾全體學生大掃除一次
省立第一中學校	二三一	一八	姜德源	三〇	北平民國大學畢業曾充學校體育主任職務主任教務主任等差	田徑賽球類及各種球類	各種遊藝自由指導以期合於衛生	戶外運動場一其餘各種球類用具俱全	每日指導學生注意衛生事項校內每日消毒每週大掃除一次
省立第二中學校	一二五	一六	張煥章	二七	北平民國學院體育課畢業曾充體育指導	田徑賽球類	每日始業前行呼吸運動下課後作各種練習	戶外運動場二遊藝室一各種球類用具俱全	每日講授生理衛生常識指導校內每日酒精消毒每週大掃除一次
省立第一農科職業學校	九〇	一七	關錫昆	二六	北平民國大學體育課畢業	田徑賽球類體操游泳	起床行呼吸運動下課後學生自由練習仍由教師指導	戶外運動場一室內遊藝場一籃球場及用具俱全	衛生除廁所洗面所外別無設備校內每日酒精消毒及日光浴等
省立第一工科職業學校	六八	一六	王桂芳	二五	上海東亞體育學校畢業充各中學體育教員	田徑賽球類球類網球	下課後練習各項運動每週比賽一次	戶外運動場一籃球場一木馬一	關於衛生除廁所及洗面外別無設備師生均極健康
日語專修學校	一八〇	一九	佐藤定男	二六	日本體育會體操學校畢業充體操指導	陸上競技各種球類游泳水球	朝會無線電後練習各種運動	戶外運動場六室內運動場一用具俱全	每日運動後使學生作深呼吸或課後校內每日酒精消毒
第一師範附小	五一六	一二	陳光華		省立師範藝術專科畢業充各學校教員	教以田徑賽及球類基本知識	始業前下課後練習各種體育遊戲	戶外運動場二球類用具俱全	備有防疫應用各藥品每學期終由官醫院醫官檢查學生體格校內每日酒精消毒
第二師範附小	三〇二	一四	龐振東	三二	省立第一師範學校畢業充各小學教員	徒手柔軟體操器械操田徑球類和運	每日規定室外遊藝操一小時並作遊藝操	戶外運動場二籃球場三餘木環球類用具俱全	設衛生局辦衛生事宜由訓育課衛生課指導之

第一師範附小	第一女子師範附屬小學	第一農科職業附屬小學	第一女子初高級小學	第二女子初級小學	第一女子初級小學	第二初高級小學	第一初高級小學
一七八	三四〇	二一八	三二六	一〇八	一三一	二九二	一八四
二	一二	一〇	一二	一一	一一	一一	一一
徐鴻賓	傅祥昌	富紹榮	兆王安	趙琴芳	曹青	姜德源	王振福
二五	二九	二五	一九	二七	三一	二七	二四
省立第一師範畢業	哈爾濱松江美專畢業	省立第一師範畢業	省立第一女子師範畢業	廣東女子師範及業歷充小學校長及教員	省立女子師範畢業任教員	省立第一師範各術班畢業充各小學體育教員	黑龍江甲種農業學校畢業
游泳投擲等	步法民衆操	球類團體操	球類田徑賽	適合小學之田徑及網球等	教授田徑賽及網球之規則各種體操	各種體操並練習於小學校	同上
下課後自由活動	由值日員監督	每日起床後施行柔軟體操	上課前下課後由指導員監視練習	始業前下課後作呼喚運動暨民衆操等	始業前團體遊戲及田徑賽等	始業前行呼喚運動休息作各種遊戲	同上
戶外運動場一足球用具齊全	戶外運動場一游泳池	籃球網足球各一	戶外運動場一籃球網球場及用具	戶外運動場一此具外無設備	備有排球及網球用具	戶外運動場一籃球網球場及用具	同上
使學生養成好運動愛清潔的習慣校內每日掃除一週大掃除	課外隨時講論衛生常識教育兒童生輪流洒掃	強迫虛弱學生作柔軟運動及日光浴散步等	關於衛生除便所外別無設備學生個人清潔由教師隨時指導	製定表式逐日調查學生之清潔春季引種牛痘校內每日洒掃	每週大掃除關於衛生除便所外別無設備每日洒掃一次	製表逐日檢查學生清潔春季引種牛痘一次校內每日掃除一週大掃除一次	同上

黑龍江省各縣學校體育狀況表

縣別	學校種類	校數	學生數	年平均年齡	主要運動	運動設備	衛生設施
登星縣	初高兩級小學校	一	六四	一二	除體操外有排球一項于課外舉行並作其他遊戲運動	有戶外運動場一排球場二其他設備尙付闕如	各校學生每星期檢查個人清潔一次以時學校內每日洒掃
大齊縣	初高兩級小學校	一	一八五	一二	田徑賽足籃球	戶外運動場一籃球場一	教室內備有衛生檢查表每星期矯正一次
林甸縣	初級小學校	四	一九六	一二	各校除課內之體操外田徑賽與網球	戶外運動場一網球場一各有體操用具二十件	同
	女子初高兩級小學校	一	九五	一三	同	同	同
	女子初級小學校	一	三〇	一二	各種體操及籃網球	戶外運動場一籃網球場各一別無設備	同
富裕縣	初高兩級小學校	二	一四六	一〇	各種體操課外作籃網球運動	每校有戶外運動場一及籃網球場各一	關於衛生常識每日講授養成學生衛生之習慣校內每日掃除
	初級小學校	六	一八〇	一一	各種體操課外作籃網球運動	每校有戶外運動場一及籃網球場各一	關於衛生常識每日講授養成學生衛生之習慣校內每日掃除
	女子初高兩級小學校	一	五〇	一二	各種體操及網球	戶外運動場及網球場一	每日於始業前由衛生股主任講授衛生常識校內每日洒掃清潔
富裕縣	初高兩級小學校	一	一九六	一一	正規體操及田徑賽的模仿操等外練習簡易的田徑賽籃球	戶外運動場及網球場每校一	每日早會及校講衛生使學生養成衛生之習慣校內每日洒除二次

縣別	學校	班級	學生數	體育課	體育設施	衛生保健
嫩江縣	初高兩級小學校	初級小學	1401	一〇 團體運動田徑賽及課外各種練習	戶外運動場每校一處球類用具齊全無誤備	下課後有學生自治會清潔教室養成其衛生慣性每星期六掃除一次
克山縣	女子初高兩級小學校	初級小學	125	一一 依課程時間作適合於女學生各種體操	因無款運動設備均付闕如	每日由學生清潔教室校役掃除一切
	初級中學校	初級中學	51	一七 除體操外有籃球足球網球三項並各種田徑賽等	戶外運動場一計二千方丈籃球場二網球場三足球場一除各球類用具外有帶鈴三十付	每學期開始檢查學生體格一次平時教授衛生常識校內每日掃除每週大掃除一次
明水縣	初高兩級小學校	初高兩級小學	433	一二 同	戶外運動場籃球網球場每校一處餘除帶鈴外別無設備	每日由值日生掃除每節大掃除一次
	初級小學校	初級小學	175	一〇 除體操外練習足球及田徑賽等課外作各種遊戲	戶外運動場每校一處其餘球類運動場或有或無不等	各校每於春季檢查學生體格並種牛痘校內每日掃除每節大掃除一次
	女子初高兩級小學校	女子初高兩級小學	122	一一 籃球網球等	兩校各有戶外運動場一處及籃球網球場等	同
德都縣	女子初級小學校	女子初級小學	58	一一 除體操外教以各種田徑賽	戶外運動場一畝經一	同
	初級小學校	初級小學	39	一〇 按規定課程教授各種體操	戶外運動場每校一處別無設備	同
明水縣	初高兩級小學校	初高兩級小學	86	一二 體操及足球網球等	戶外運動場及足球場與網球場各一	校內每日洒掃清潔
	初高兩級小學校	初高兩級小學	198	一一 各種體操及毽排物三種球類	戶外運動場一籃排網球場各一	按室早晚掃除一次每週大掃除一次
明水縣	初級小學校	初級小學	689	九 網球及徑賽	戶外運動場及網球場一	同

縣別	學校種類	校數	學生數	年平均年齡	主要運動	運動設備	衛生設施
青岡縣	女子初高兩級小學校 初級及初高兩級小學校	一 二六	八五 一,五三五	一一 一一	各種體操課外練習網球 籃球足球網球及田徑賽等初級編重等體操課外作呼喚運動並遊戲等	同 上 戶外運動場各校俱有並置有球類用具	同 上 各級學生每星期檢查個人清潔一次以防時疫校內每日洒掃清潔
安通縣	初高兩級完全小學校	二	二五三	一一	徒手操舞蹈操課外作有興趣之遊戲	戶外運動場每校一處其餘設備尙付闕如	同 上
肇州縣	初級小學校 乙種農科職業學校	二 一	三五 二二六	一一 一一	同 上 各種體操與網球	各有戶外運動場一 戶外運動場及網球場各一處無設備	同 上
肇東縣	初高兩級小學校 女子初高兩級小學校	二 八	二一四 三三五	一一 一一	各種體操及田徑賽與足球網球等 各種體操與網球	戶外運動場及足球場每校一處各有呼鈴四十對餘無設備 每校戶外運動場及網球場一	同 上 校內每日清潔對學生隨時指導衛生方法
	初級小學校	四	一九六	一一	各種體操及田徑賽與網球等	戶外運動場與網球場各一處無設備	同 上

縣別	學校名稱	班級	學生數	體育設施	場地	衛生措施
巴彥縣	女子初高兩級小學校	二	二二五	一、二 徒手操及排球	戶外運動場與網球場各一	同
巴彥縣	初級中學校	二	九一	一、七 各種體操各種球術及田徑賽	戶外運動場一排球運動場四 鞦韆二滑合吊環各一	隨時指導學生衛生方法身體 康健校內每日洒掃清潔
巴彥縣	初高兩級小學校	三	二八二	一、一 各種體操及排球	各有戶外運動場二排球運動 場各校均有	始業前下課後於學生遊戲時 指示衛生常識俾其領悟
望奎縣	女子初高兩級小學校	二	一八八	一、二 各種體操課外練習網球	戶外運動場一網球運動場一	校內每日早晨掃除
望奎縣	初級中學校	一	四三〇	一、四 器械操及田徑賽與各種球類	戶外運動場一排球網足等球 場各一	無衛生設備對於學生衣食清 潔隨時注意
望奎縣	初高兩級小學校	一	二〇二	一、一 徒手操及器械操課外作籃球 網球運動	戶外運動場一籃球網球場各一 別無設備	指導學生關於衛生相當知識 養成兒童對於社會衛生正確 的觀念
望奎縣	初級小學校	一、二	六五六	九 各種體操第二初教有球類運 動其餘尙付闕如	戶外運動場每校一處第一二 級有籃網球場餘未設備	同
海倫縣	初高兩級小學校	五	二六四	一、三 遊戲舞蹈模仿操及網球	戶外運動場一網球場一	同
海倫縣	初級小學校	二、三	七三二	一、一 各種體操課外練習網球	每校有戶外運動場及球場一	校內每日掃除二次學生清潔 由教師隨時注意
海倫縣	女子師範講習所	一、二	二二五	一、二 各種體操課外作各種遊戲及 網球	戶外運動場一與網球場一別 無設備	同

縣別	學校種別	校數	學生數	年平學齡均生	主要運動	運動設備	衛生設施
東興縣	初級小學校	二	九七	一〇	同上	同上	同上
	初高兩級小學校	二	二〇三	一一	各種體操課外使學生作鍛鍊身體的遊戲運動	同上	每日始業前先講授身體健康之方法
	女子初高兩級小學校	一	一三七	一一	徒手操花環操體操課外練習網球	戶外運動場及劇具均各一網球用具學日備	隨時防發學生發育上的障礙校內早晚掃除兩次
慶城縣	初級小學校	二	一七九	一〇	除體操外別無設備課外有學生自備網球由教師指導練習	戶外運動場及網球場每校一處	作業時及遊戲時指導關於身體之衛生校內每日清潔
	初高兩級小學校	一	二二九	一一	除柔軟操徒手操器械操外有足毬網球等遊戲運動	戶外運動場一處除球類運動場及用具外別無設備	校內每於散課後洒掃清潔每週大掃除一次
	女子初級小學校	一	四八	一〇	各種體操課外作呼吸運動每日十分鐘至二十分鐘	同上	每日講授關於衛生之知識
綏化縣	初級小學校	八	一七五	一一	除體操外無其他運動	各校或戶外運動場一別無設備	各校每日課後個人清潔與學校清潔二項並講授方法而施行之
	初高兩級小學校	一	二二二	一一	各種體操課外練習網球	戶外運動場及網球場一	每日早會講授衛生上必須之知識
	女子初級小學校	三	一八三	一一	徒手舞蹈器械遊戲等操課外或有網球一項	同上	校內每日掃除學生每日於始業前令作呼吸運動十五分鐘

呼蘭縣	瑯琊縣	烏雲縣	綏濱縣	崑山縣				通河縣		東興縣
初級小學校	初級中學校	初級小學校	初高兩級小學校	初級小學校	女子初級小學校	女子初高兩級小學校	初級小學校	初高兩級小學校	女子初級小學校	女子初高兩級小學校
一	一	二	二	一	一	二	二	二	一	一
二五	〇	五〇	六	〇	七	六〇	七〇	七五	三五	一〇
八	一七	一〇	一二	一〇	一一	一一	一〇	一二	一〇	一二
柔軟操 學校曾經成立運動場均付 期如對於體育不過授以徒手	除課程規定體操外作田徑賽 及球類運動	每星期作各種體育三小時課 外隨意遊戲	徒手操遊戲及籃球排球等 課外練習球類並田徑賽	足球網球及田徑賽等課外隨 意作軟操及跳木馬等	各種體操	各種體操課外練習排球網球	各種體操課外作有益於身心 之遊戲	各種體操	同上	同上
學校成立伊始關於運動設備 正在籌劃	戶外運動場一各球類運動場 及用具全體操用具球竿毬鈴 等	戶外運動場每校一處	戶外運動場一此外備有網球 與足球用具體操木馬等	除戶外運動場外別無設備	戶外運動場一排球網球場各 一	戶外運動場一排球網球場各 一	祇有戶外運動場別無設備	戶外運動場一處別無設備	同上	同上
校內每日洒掃清潔	教室內每日掃除二次			同上	每日於始業前由教員指導衛 生方法校內每日掃除	每日於始業前由教員指導衛 生方法校內每日掃除	臨時訓練兒童衣食清潔校內 每日洒掃二次	於體操後由體育教師指示健 康原因校內每日洒掃	同上	同上

黑龍江省各縣社會體育狀況表

省及縣別	體育場所	主辦者	會員數	經費	體育指導		運動種類	運動設備	進行狀況	衛生設施
					姓名	年齡				
省城	臨時設在公園內	教育廳	二二二	無	姜庚年 凌木濤	兼	各種球類田徑	球場三處 球類用具俱全	每日聯格民衆到場運動並刊發體育刊物以資提倡	運動員、由體育指導臨時檢 查體格、民衆法檢設有官醫 院、春林兩季、實施衛生大 檢在、編製映畫傳單、廣播 爲宣傳、春牛拉、成官私立 各醫院、種牛拉、公共廁所、 街市清潔、最近復加以改善
大慶	十畝	體育協會	六〇	會員分撥	程萬生	兼任	網球籃球足球	上列球類 用具俱備	公餘運動 每日舉行球類運動 擬內設足球等項	設備未全運動員尚活潑
林甸	各校體育 用場臨時借	縣教育股	一一〇	無	劉子源 張文源	兼任	籃球網球	上列球類 用具俱備	每日舉行球類運動 擬內設足球等項	設備未全運動員尚活潑
富裕	三畝	縣立第二 初高小學校校長	一八	款	劉俊超 邱俊	兼任	各種球類	球類用具 俱備	每日舉行球類運動 擬內設足球等項	同
通河	二畝四分	第三高級 小學校	一二	會員分撥	徐洗舉	兼任	籃球網球足球	上列球類 用具俱備	每日運動勸導各界 入會	運動人員於育林二季檢查體 格一次
嫩江	四畝五分 者一二畝 五分者一	體育分部	暫有五人	同上	梁麟和 陳龍井	兼任	籃球足球網球	同上	由會員介紹各界人 士入會運動	無衛生設備由指導時講衛 生常識
克山	十畝	縣署	一五	暫由會員分撥	于普華	兼任	籃球網球及田徑	籃球網球 用具俱全	除照例運動並組織 講演會宣講體育要 義	每年大檢除二次並於檢查衛 生時講授衛生之重要
德都	一畝六分	同	三六	臨時籌款	歐陽文	兼任	足球網球	足球網球 用具俱備	分期運動	每年分四次衛生運動
明水	五畝四分	教育局	二一	款	周玉戶	兼任	足球籃球網球	上列球類 用具俱備	每日運動並體育講 演	於通俗演講所臨時講演衛生 與體育之密切關係
青岡	六畝六分	縣署	三四五	各體育團 體出款	黃慶常	專任	足球籃球網球	球類用具 俱備	每日公餘自動到場 運動尚稱踴躍	每年於春秋兩季施行清潔大 檢查手術臨時指導民衆注意

安達	肇州	巴彥	海倫	通河	鳳山	通河	奇克	通河	安達
六分三分	三十三分	五十分	五十一分	六分	六分	六分	六分	六分	六分
縣署	縣署	縣署	教育局	縣署	教育局	縣署	縣署	縣署	縣署
無	八六	正在籌劃	一〇二	同	同	同	同	同	同
未推定	張景福	侯湘濤	王啓德	杜映源	王燕明	于國華	未推定	未推定	未推定
	三五	三五	三九	二七	三五	三〇			
各種球類	田徑及球類	各種球類	網球籃球	各種球類	網球	網球	網球	網球	網球
有器具	球類用具	球類用具	球類用具	球類用具	球類用具	球類用具	球類用具	球類用具	球類用具
每逢星期日集合運動一次	各機關及各校體育會每日運動每週比賽一次	每日運動二小時	現正積極指導並勸導民衆入會運動	每於星期日聯絡各界運動一次	每日練習一次	每日公餘舉行縣長親臨指導	公餘隨意到體育場運動	每日運動每週會議並開體育會一次	每日運動每週會議並開體育會一次
無衛生設備	無衛生設備	無衛生設備	無衛生設備	無衛生設備	無衛生設備	無衛生設備	無衛生設備	無衛生設備	無衛生設備

第五章 熱河省體育

第一節 概 要

熱河省地處僻陬。民智閉塞。前因政費支出。應與應革事務。率多未能舉辦。體育之設施。更何暇顧及。是以迄無成績之可言。僅於各學校附有簡單體育。然亦無邁進之精神。至社會教育。則更毫無設施。但此後循序提倡。力圖設施。體育之發展。或可蒸蒸日上也。

第二節 學校體育

熱省學校。對於各種科學。俱屬晚進。體育一項。尤為落後。僅有籃球。隊球。排球。足球。各種。至其餘各種競技。於開運動會時。偶一為之。平常聘習之者。至游泳滑冰等事。則未之前聞。未及設備者。正復不少。蓋未能十分提倡故也。

第三節 社會體育

熱省對於社會體育向無設施之可述。於大同二年五月間。奉令籌辦建國紀念第二次大運動會。由教育廳會同滿洲國協和會。熱河地方事務局。組織籌備委員會。分組辦理。省城各級學生兒童。以及市民一律參加。六月十七日。舉行遊行。與會人員。執國旗遊行街市。沿途散布傳單。張貼標語。十八日。齊集運動場。分項表演。觀衆如堵。頗極一時之盛。各機關各團體俱各捐助大宗獎品。以資鼓勵。十九日。在運動場舉行閉會式。一般民衆。歡暢鼓舞。頗足引起民衆對於體育向上之觀念此可謂爲社會體育發端之始也。

第六章 東省特別區體育

第一節 概 要

體育訓練。旨在青年學生及一般市民。於適當之時間。行有益之鍛鍊。強健其體格。發展其心力。俾成健全之國民。以期振興國家。是故一國之強弱。胥賴乎國民之體育發展爲如何也。我國奠基已逾一載。對於體育。力行講求。學校方面則遵部令組織童子團。並選派各校體育教員。於元年九月。赴南嶺參加全國童子團實修所講習。特區學校童子團之成立者。現達十校之多。團員總數六百餘人。更於同年十一月。派童子團健兒二名訪日。以資觀摩。學校體育設施方面。亦由部令派員。詳加調查。並經各校編製一年間體操教程案。社會方面。則有社會體育狀況之調查。元年八月。參加各省區新京特別市對抗競技球大會。恢復第一公共體育場滑冰運動。二年六月。辦理建國紀念第二次哈爾濱運動大會等。特區自元年九月。滿洲國體育協會東省特別區支部成立後。對於特區體育之計劃。力求完善。尤注意民衆方面。及國際間體育之提攜。迨至大同二年一月。特區教育廳奉令成立體育協會支部。當由本廳及中小學校。遴派理事幹事二十餘人。由主管科股長爲常務理事。負責辦理。共策進行。社會人民。對於運動事項。極感興趣。一年以來。頗著成效。特區地當歐亞之要衝。爲北滿之門戶。人種雜處。風俗習慣。互有不同。體育一端。各國皆各自爲政。毫無連絡。體協支部。爲統一本區體育起見。除與日本體育協會取連絡外。並使本埠俄人體育團體參加各種對抗競技運動。哈埠西人。戶外運動。種類甚繁。要以網球爲最普及。足球籃球及棒球等次之。本區體協支部。正在調查區內外人體育團體。俾使所

有體育機關及團體等。均隸於支部指導及統轄之下。西入夏季運動。尤以泅泳爲甚。松花江之北岸。俄人水上體育會。設有大規模之游泳場。每季招收會員不下千數百人。滿日人士前往游泳此。爲數甚衆。冬季運動之最普遍者。厥爲滑冰。區內滑冰場。以本埠爲最多。俄人及歐美人士設立者。不下十餘處。滿方則僅有第一體育場一處。會員百餘人而已。特區之體育。經體協支部努力提倡。前途行將蒸蒸日上。大有起色。自本埠兩度舉行大規模之運動會。並經數次選派選手參加各地對抗競技後。市民對於體育。已有相當之注意。各機關商店及社會團體。組織籃球隊及足球隊者。達五六處之多。中小學校。亦相繼開學校體育大會。各外僑團體。如猶太教公會。及日新體育會等。均假第一體育場開體育會。是以本區之體育。近一年來進步之速誠有捷足之勢焉。

第二節 學校體育

學校之講求體育。在使學生身體之健康。由訓練運動。而增進養成人生不可少之技能。促進身體發展之功用。然學生以課業繁瑣。運動之機會較少。故不得不藉課外練習。以補此缺憾也。特區學校。素重體育。益以年來政府之提倡。不遺餘力。學生之體育。日臻向上。茲將關於特區學校體育諸項縷述之。

甲 童子團

特區奉令組織童子團。在元年九月。嗣以水災關係。未能進行。大同二年春季。教育廳以各校事務多已就緒。乃更申前令。飭令所屬學校。將童子團組織成立。現在已經組織呈報者。有下表所列各校。

學 校	人 數	指 導 者	成 立 年 月
東省特別區區立第一中學校	六〇	王 恩	大同二年六月 一日
東省特別區區立師範、二中、三中學校	七〇	程 沛	大同二年六月 二日
東省特別區區立第一工科高級中學校	二六	王 桂	大同二年六月 十二日
東省特別區區立第一學區第一小學校	三〇	米 萬	大同二年五月二十五日
東省特別區區立第一學區第四小學校	四〇	張 亮	大同二年六月二十三日
東省特別區區立第一學區第九小學校	三一	宋 文	大同二年四月二十一日
東省特別區區立第一學區第十小學校	三一	王 子	大同二年六月 九日
東省特別區區立第二學區第十六小學校	三四	王 廷	大同二年七月 五日
東省特別區區立第二學區第十七小學校	九三	陳 兆	大同二年六月 十日
東省特別區區立師範實驗小學校	三四	尙 勤	大同二年五月 二十日
東省特別區區立第二學區第九小學校	七〇	王 正	大同二年三月二十六日

以上十一校 童子團團員總數五八八

特區童子團之組織。既如上述。本區體協支部更擬於大同二年秋季。舉行全區童子團檢閱式。指定元年加入新京童子團指導者講習會之教員二人。擔任指導。施以課外訓練。

乙 學校體育調查

特區教育應為謀體育之發展及普及。並明瞭所屬學校之體育設施起見。曾分別派員。並令知本埠及沿線各學校。調查體育場網球場籃球場隊球場游泳池溜冰場屋內運動場等之活動狀況。內容組織。會員人數。以及維持之方法等。此種調查

其目的在遵照部頒體育振興方策。促進並改善學校之運動場。以增進青年學生之健康。該項調查。並關心於學生之疾病及預防方法。良以學童體育之講求。關係其身體之健康甚鉅也。

特區學校。因面積關係。於球術方面之設施。有足球場者甚夥。籃球及網球為學生最普通之運動。隊球次之。中等及專門學校。均設有網球場、籃球場及隊球場。小學則以網球及籃球比較為普通。而屋內運動。如乒乓球、唱歌遊戲。及其他有趣之故事遊戲等為最普及。至游泳及滑冰。雖為本區西人冬夏之唯一運動。而學校之有此設備者幾希。僅第一公共體育場冬季改作滑冰場。各校學生恒往遊戲。亦僅以中等以上學生為多也。體協支部最近之計劃。擬於區內選適當之地址數處。闢作滑冰場及游泳池。各校學生得免費加入。較諸松花江內既多安全。並可養成學生游泳習慣及技能。刻在預算中。

丙 體育會

自大同元年五月。舉行第一次建國紀念運動會後。各學校對於體育之興趣。異常濃厚。學校當局亦極力提倡。一年以來。中等以上學校之舉辦運動會者。有師專一、中二。規模均有可觀。小學尚無舉行者。惟特區二次大運動會。本埠學校中小專門。均行參加。關於學校體育方面除舉辦或參加運動會外。並派遣女子排球選手。參加日本女子排球競技會。

該會之主辦者。為滿洲國體育協會。於大同二年七月九日。在新京舉行滿洲國女子排球大會。本區派遣之選手。計師專周劍瑩、陳樹楨、孫益民。女一中朱文偉、毛若昭、王淑琴。女二中任玉華、鄧新華、王雅亭。並候補員唐佩蘭、姜玉華、劉治亭等共十二名。前往參加。比賽結果。僅朱文偉、毛若昭、任玉華等三名。當選赴日本內地女子排球會與賽。

丁 童子團指導者講習會

大同元年八月。特區教育廳奉文教部令。派員參加在新京舉行之童子團指導者講習會。該會之宗旨。在養成童子團指導者師資。以期統制團結全滿之童子團。講習日期。自九月十日起至十四日止。共五日。本區遣派者。均為會辦童子團

各校之體教育員十五人。姓名如表。

校	別	姓	名	校	別	姓	名
一區一校		朱	萬寶	一區十三校		趙	連璞
一區三校		劉	廣寬	一區十四校		焦	隆陞
一區五校		張	西山	一區十五校		施	愛堂
一區六校		張	廣生	一區十六校		劉	慶成
一區七校		段	繼昌	一區十七校		何	靜山
一區九校		高	鴻興	第一女子中學校		張	振和
一區十一校		鐵	信	第三中學校		王	恩富
一區十二校		郝	乾樞				

以上十五員。指定王恩富爲團長。並將講習所得。作成參加滿洲國童子團指導者講習會經過之感想及意見書。呈報文教部。

戊 訪日童子團健兒

大同元年十一月。特區教育廳奉令選派童子團健兒二名。赴日視察日本少年團現況。以爲我國童子團將來發展之研究。策至善也。本區派第十小學學生王承緒。第十一小學校學生朱錫光。前往參加。該生等於十一月十六日由哈起身。歸後均有記載。以爲他日之借鑑。

第三節 社會體育

本區對於社會體育。自始即極端重視。如公共體育場。在夏季有每週小規模之體育會。冬季有滑冰場等。均為一般民衆所注意。嗣經教育廳之竭力提倡。社會團體亦顯呈運動熱之狀態。各商店各機關之組織球術比賽者。日有所聞。並此類球術團體與各學校球隊均有相當聯絡。其他田徑賽等。除本埠之體聯合。猶太教公會。曾經舉行運動大會外。餘尚無此類組織。茲將本區社會體育狀況。分述如下。

甲 社會體育設施調查

大同元年九月。特區教育廳奉部令為謀體育之切實發展及普及。會頒發社會體育調查表。本區當令行各外站學校依式查填。嗣據呈報來應者。有以下各處。

種別	施設處	面積	主管處	維持方法	設備費	使用狀況
體育場	在哈爾濱道裏 雙松花江站松花江遊藝 所內	九萬八千方尺	東省特別區教育廳	由教廳撥支經費維持之	三百元	每夏秋三季舉行田徑賽運動
網球場	二處鐵路俱樂部院內	五十方丈	東省鐵路醫務處	東省鐵路醫務處 工務段任用專人	四百五十元	由鐵路發給 路局遊樂人員專用
籃球場	同	三百一十二平公尺	東省鐵路醫務處	同	同	同
排球場	同	三百平公尺	同	同	同	同
足球場	同	三百平公尺	同	同	同	同

註 體育場內包括網球場及籃球場

乙 競技球技會

第五編 體育 第六章 東省特別區體育

大同元年九月。特區教育廳奉令籌備新京對抗競技球技大會。特區預選該會參加之主體。爲學生及市民。特區計送學生及市民混合隊。男子籃球十人。田徑賽九名。女子隊球十二人。田徑賽四人。惟因受八月水災影響。選手多無練習機會。是以此次比賽。成績稍劣。誠屬憾事。

丙 賽馬場

該場於民國十七年由教育廳接收。即以該場作第二公共體育場。每年春秋兩季。舉行賽馬。與賽者多爲白俄。元年哈埠大水賽馬會即行停止。二年夏復舉行一次。嗣以該場爲飛行隊借住。並因賽馬改爲國營。另於西馬家溝新闢跑馬場一所。於是該賽馬場遂至完全停頓。該場原建馬棚二百餘間。賽馬會與馬主公會。因營業不振。多將馬匹遷回。現該場只畜馬四十餘匹。內屬滿人者。僅七八匹而已。

第七章 新京特別市體育

第一節 概 要

新京特別市立小學校。訓育標準。既列體育五育之一。故學校體育尤爲注重。高年級注重普通體操。兼行戶外運動之訓練。低年級遊戲與體操兼施。蓋學校體育。概視年級之高低。與夫環境之情形。爲適宜之教授焉。

至於社會體育。則以滿洲國體育協會新京支部倡導之力居多。按體育協會新京支部。於大同元年九月成立。舉行市長爲支部長。設辦事處於新京特別市公署教育科內。支部事務由支部長統轄之。並設副支部長。及常務理事等。辦理一切事項。

支部自成立以來。如建國紀念新京大運動會。其他軟式網球比賽會。軟式野球比賽會。及陸上競技。與外埠諸競技會。新京派遣選手預選各會。或主辦或後援。提倡進行不遺餘力。更有各種球隊之組織。以爲長期之練習。蓋新京一市。體育已蒸蒸日上矣。

第二節 學校體育

新京特別市立小學校。既重視體育。每日有必需之訓練。低年級遊戲與體操兼施。高年級則偏重普通體操。並戶外運動。田徑徑賽諸項目。亦隨時訓練。以期兒童體力之發展。並計畫成立童子團。以增進協同之精神焉。

第三節 社會體育

滿洲國體育協會新京支部。立於社會體育倡導者之地位。對於新京市內社會體育之提倡。不遺餘力。一年以來。工作頻繁。節錄如次。

- 一、建國紀念第一次新京大運動會（新京支部主辦）
參加團體 爲中央政府各院部。及公私立學校。以及各法團。等五十餘團體。均踴躍參加。
 - 二、新京特別市軟式網球比賽會（新京支部主辦）
參加團體 執政府。民政部。財政部。及各學校等
 - 三、全滿女子排球比賽新京預選會（新京支部主辦）
 - 四、建國紀念第二次新京大運動會（新京支部主辦）
斯會較建國紀念第一次運動會爲盛。參加團體。爲文教部。交通部。財政部等。並公私立學校。約六十餘團體。
- 此外如新京市內陸上競技會等。及各省埠諸競技會。新京選手之預選與派遣。無不爲之主辦或後援。更有各球類隊之組織。則由新京市內。各機關學校人員之參加。以爲長期之練習。蓋新京市內。體育發展。大有一日千里之勢矣。

第八章 興安省體育

第一節 概要

蒙古民族。自古以來即以驍悍強健著。求其緣由。概因體力之健全。居處之習尚之所致耳。然求如現世之所謂有規格有秩序之體育運動。則不多觀。惟仗其日常習尚。以養成其強悍之身格耳。蓋興安地方之民衆。於兒童初生之後。至將及弱冠。即從事於騎射畋獵。並於一定期間。聚多數民衆互相角力。以爭優勝。故民俗凡在閒暇時。即以此數種動作。爲其練習之標準。積健爲雄。遂成爲人民日常必須之習慣。以迄於今。各族中雖尚有此種循例故習之運動。然已成少數人之動作。與全民族無大影響矣。若現在各分省中。其地處全境南部。與漢滿民族接近者。此種習尚。又受外來習俗混合關係。早已成弩末之勢。其地處北部者。未受外族同化關係。現在此種運動。仍有存在者。然其運動無正確之規律。無衛生之訓練。徒具形勢。沿俗隨化而已。設於斯後。以科學之方法改良之。以衛生之思想訓導之。即以馬術一項爲斷。將不難復古之技。而執世界馬術藝壇之半耳。唯在今後對於體育運動之如何提倡耳。

第二節 學校體育

各分省各旗中。自本年度來。創設及恢復之學校。視各該分省旗之經費多寡而定。然此種學校。皆屬初級小學校。其體育除每週所定之體操遊戲外。無特殊之運動。惟本署所新設之興安第一師範學校。及興安第一職業學校。自成立之後

對於學校中應有之運動。大都均已設備。茲於全國體育第二回大運動會。已有選手加入。嗣後不難由此二校。漸次普及至興安省各學校也。

第三節 社會體育

現在各分省。均在開始之際。故對社會體育。幾可謂之全無。然本署正在計畫建設及提倡振興中。將來或者有可記述之成績。茲姑從略。

第六編 宗

教



全國省別宗教分布圖

(據大同二年六月末統計表)

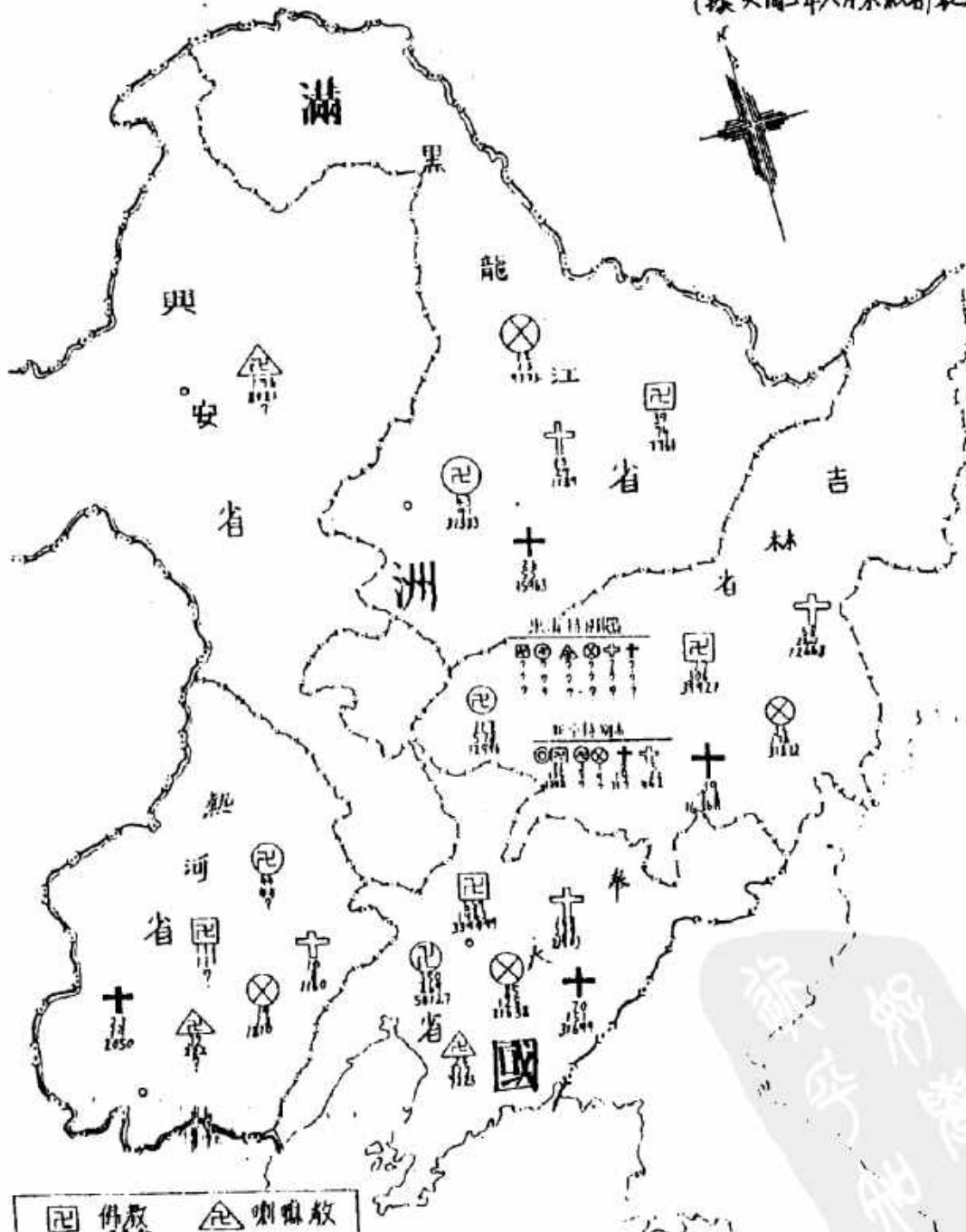

☐	佛教	△	喇嘛教
⊙	道教	⊗	回教
		+	天主教
		⊥	基督教

第一章 總說

人類遍於世界。宗教普及人群。蓋宗教者。主也。本也。教者。訓也。誨也。宗教者。謂本正當之主義。而施之訓誨。使人民生信仰。而有所遵從也。然宗教二字之定義。若僅作如是解。則又與「教育」二字之意義相彷彿。究未能予人以確切之明瞭也。欲研究某種之科學。必首先明瞭其界說。不然。於名詞尙未辦清。則於事實易生誤解。惟其定義。每難以簡單之詞句。作圓滿確切之說明。茲僅以比較之方法。畧述而說明之。所謂宗教者。乃以創造者之意旨。訂爲信條。製成戒律。且大都假託一神。使之崇拜。堅其信仰。與所謂教育之教者。正復相同。其目的皆係使人趨於正軌也。在昔歐西各國。教堂與學校。本無何等區別。其僧侶不過較平民之地位稍尊而已。迨至科學昌明。宗教與教育。乃漸有別。但其起始。宗教與教育。固一而二二而一者也。二者之區別。教育重科學。宗教重經典。教育重實驗。宗教重空談。教育重今生。宗教重來世。教育重身體。宗教重靈魂。教育對於知育德育體育並重。宗教則偏重於精神之修養。其所以忽於知的方面者。蓋有深意存焉。誠以宗教與科學。彼此恒立於相反之地位。達爾文之種源論出。則創世記不足爲憑。所謂上帝魔鬼之說。亦難徵信矣。由此以觀。宗教之特點。即在能利用人民之迷信心。以便於籠絡羈縻。使之就範也。耶蘇、老子、釋迦、牟尼、讓罕默德、皆以宗教家見稱。而孔子則反不列其內者何。以其所重者人事。固未嘗以神道設教也。雖亦有時而言天命。亦不過偶然及之。並應作旁解。非如宗教家所云之天使天尊者比。論語記孔子之言行。則曰。子不語怪力亂神。明乎此。則宗教之性質爲如何。亦可以瞭然矣。

宗教何自而起。起於何時。曰。起於初民時代。太古之民。無識無知。對於自然界之現象。每有以爲神怪者。風何以

能撼樹。水何以能泛木。以爲其中必有神力存焉。於是敬畏之心以起。而崇拜之念亦因之而生。此拜火教拜物教之所由來也。是時人民對於宗教之信仰。純係出於自動。非必加以勸導也。且其所信何者爲多神教。而非一神教。其後知識漸開。乃由拜物。進而爲尊神。由多神進而爲一神。今世界蠻之民族中。尙有拜物教之遺跡。而文明國之國民。則大都崇信一神。甚至有以科學萬能。並一神亦不崇信者矣。

世之用以維繫人心者。有三。曰宗教。曰道德。曰法律。宗教者。所以濟法律之窮。而補其不足也。孔子曰。道之以德。齊之以刑。民勉而無恥。道之以德。齊之以禮。有恥且格。此可見法律之効力尙低也。蓋法律森嚴。固能使人生長懼之心。而不敢犯。然亦有存微幸之心。而希圖漏網者。故條文雖密。而犯者仍多。亦足見其能力有限。絕不足以繩盡世人。惟遵守道德。信仰宗教者。則不然。今茲之所論者。爲宗教。姑拋却道德而專言宗教。某一宗教下之真信徒。何以犯險苦身而勵行其道。何以刀鋸鼎鑊在前而不改其節。蓋有所信仰者在也。茲更就信仰二字而申言之。信仰者。乃前進之吸引力。無異於萬鈞之推挽也。人有渴不飲盜泉之水。餓不食嗟來之食者。彼非不知飢渴之苦難堪。而何以竟不肯爲。則以爲之之苦。更有甚於此者。其所以能如是者。則由於信仰之力使之然也。若問其所信仰者爲何事。則吾有以解之曰。信廉恥。信道義。信真理也。彼可榮可辱徒知盲從毫無所信者。則不如是也。由是以知由信仰所生之力量。其偉大爲何如。宗教之作用。卽所以使人堅其信仰者也。且夫人不可無遵守。不可無希望。無遵守則放僻邪侈無所不爲。無希望則如槁木死灰。坐以待斃。宗教者卽所以使人有所遵守有所希望也。平凡之人則遵守信條。希望天國。非常之人。則遵守教義。信仰主義。其所遵守與信仰雖不同。而其趨於爲善則一致也。

或有謂宗教者。麻醉人心。防止進化之障礙品。在此二十世紀科學昌明之時代中。已不需要。可以廢除。持此說者。未始不具一部份之理由。但一究其實際。則有未可以遽廢者。蓋世人果皆受高深之教育。具高尚之道德。則束縛其

身者。只用良心。不須其他。惟是今世人民之程度。似猶未至也。苟不用宗教以範之。則其危險之鉅。將如洪水泛濫。潰決橫流。不可制止。其不敢爲惡者。非必憚於法律。乃恐神靈之暗察也。因其平常存禍福之念。故其行爲或能稍知謹恪。今世人心之所以大壞者。未始非道德之廢弛。而又無宗教以補救有以致之也。蓋宗教並非純講鬼神。亦頗有明道統言哲理者。耶教之講博愛。佛教之講慈悲。與孔子之言仁者。又豈非名異而實同乎。佛教所以有大乘小乘之別者。非哲理歟。無論某種宗教。皆有傳留不朽之精義。惟因年代久遠。流弊滋生。此則由於信仰者主持者之不善。並非宗教本身之過也。觀夫愚夫愚婦。若向其講以經傳。則有掩耳厭聞者。惟講以天堂地獄之說。則聚精會神以傾聽之。欲止小兒之啼哭。勸解慰藉之詞多不生効。惟以虎狼神鬼之形示之。則因恐懼而啼聲頓止。至中人以上之人。若示以因果報應諸說。則亦因不色動者。是足徵宗教入人之深。故曰未可遽廢也。

宗教効力。既如上述之大。苟能開揚正道者。其於社會人心裨益固深。但若一任妄傳左道邪說者。雖黃滔惑。則其害亦正無窮。本部爲尊崇宗教。審核損益起見。乃有宗教科之設。其有益於世者。則保護之。維持之。提倡之。其有害於世者。則取締之。懲儆之。務求邪道株絕。正教發揚。俾收匡正人心。濟渡迷癡之効。惟須加以改善。繼以條例。因勞利導。救弊補偏。使人民積極向善。趨進仁愛慈悲。始能造成王道樂土。爲世界和平之典範焉。

第一節 全國宗教概要

宗教。凡以神道設教。而立誠約。使人崇拜信仰者。謂之宗教。專祀一神者。爲一神教。兼信仰者。爲多神教。各教在形式上。所教之法。所示之方。所立之戒。所奉之儀。雖有不同。但實質上。述者覺之。愚者啓之。昧者明之。不齊

不肯者。齊之肯之。則一也。而各教之渡已渡人。救災濟困。使世界永久和平。願人民永離劫難。其慈心宏願。更無二致也。

宗教。影響於社會人民心理者。至爲重要。而對於科學視念薄弱之人民尤甚。中國宗教種類。本極繁複。而滿蒙荒僻初開。五方雜處。宗教尤爲龐雜。因人民信仰之程度。互有不同。以致其生活狀況。亦各有別。如滿人篤信薩滿。蒙古禮佛喇嘛。回民崇拜創世祖阿拉呼。白俄奉希臘教爲正教。漢族則佛道基督各教均有信仰。此外尚有迷信多端。除人民逐戶供奉者外。各種廟寺。到處皆是。甚至左道旁門。施魔用術。以誘惑人民者。亦屢見不鮮。誠以人民之智識單簡。易感於邪。而迷其真也。茲將國家許可各種宗教要略。誌之如左。

第二節 全國宗教實況

一、儒教 儒教或孔教云者。或係佛老派授予名詞。儒者雖皆宗崇孔孟。但向不自認爲教。孔孟哲學。在中國思想界。特著功績。是以二千來。歷代帝王之崇拜。及社會人民之信仰。迄未稍減。卽窮鄉僻壤之愚夫愚婦。縱未讀孔孟之書。不諳孔孟之道。苟詢之曰。孔孟何如人耶。則答曰「聖人也。賢人也。從可證孔孟之道德與感化力之印人深切。無以復加。曾之曰「德配天地。道貫古今」良有由也。

孔子 周春秋時魯國人。名丘字仲尼。初仕魯爲司寇。攝行相事。三月魯大治。其後週遊四方。備嘗艱辛。及歸魯後遂刪詩書。定禮樂。贊周易。修春秋。弟子三千人。身通六藝者。七十二人。夫人生子周靈王二十一年冬十月庚子。卒于敬王四十一年夏四月乙丑。享年七十三歲。

主義。孔子之道「忠恕」而已矣。

榮典。諡衍聖公世襲罔替後世尊爲大成至聖。

孟子 春秋戰國時之鄒國人。名軻字子輿。受業於子思之門人。子思係孔子之孫。著有孟子七篇。其說「尊王賤霸重仁義。輕功利。更主性善之說。謂「人皆可爲堯舜」。原當時天下大亂。邪說橫行。學者惑之。惟孟子則力爲闢駁。孔道賴以不墜。故卒與孔子同稱儒家二大代表。

主義。孟子倡說「仁義」「王道」及「民爲貴」等。

榮典。諡稱亞聖與孔子廟配享祀千秋。

一、猶太教 猶太教崇奉唯一之神耶和華。爲亞伯拉罕所創始。傳至摩西乃大昌盛。以舊約全書爲經典。教民恪遵十誡。深信將來有救主（即基督譯意）出現救世。死者之靈魂。可以再生。

亞伯拉罕 紀元前二千年頃。有亞伯拉罕者。由美索不達米亞地方。率弟伯來人移迦太。（即猶太）是爲猶太開基之祖。爾時謂有神顯現。亞伯拉罕爲築壇禮祭。是即猶太教之始。迨一三二〇年。至摩西出。亞氏六世孫。與族人立十誡。鑄之石碑。藏之金櫃。共守勿瀆。先是猶太某年大飢。希伯來人移埃及。後被埃及王虐待。大賢摩西出。率族人返迦太。途中漂流者。凡四十年。著述經典。神志堅貞。後人彙輯其書。爲創世等三十七篇。名舊約全書。其教另有紀元。先於基督紀元三千七百六十年。以金曜之暮。土曜之晨行禮拜。

△十誡 1 不得于耶和華外奉他神 2 不崇拜偶像 3 不得妄稱神名 4 必守安息日 5 必孝父母 6 戒妄殺 7 戒奸邪 8 戒盜竊 9 戒妄作證人 10 戒貪婪

一、基督教 基督教崇奉上帝及上帝之子耶穌爲基督。以懺悔罪惡。土昇天國爲教旨。以新舊約全書爲經典。起於猶太。

漸被全歐。西元十一世紀分爲羅馬教（即天主教）希臘教。十六世紀。更由羅馬教派。分爲新舊二派。世稱舊派爲天主教。新派爲耶穌教。稱耶穌爲基督。（Jesus Christ）

耶穌基督 耶穌猶太人。生於猶太伯利恒地方。父名約翰。母馬利亞夫人。均篤信猶太教。耶穌誕生後。避暴君殺戮小兒。隨父逃往埃及。十二歲從父母在耶路撒冷聽經。及長思設教以度衆生。兼當時猶太教徒期望基督降生。救援其人。耶穌毅然以天子基督自信。齋神命以救世。三十歲時。宣傳天國福音。（新約）改革猶太教。凡三年。爲猶太教徒所惡。控之羅馬官吏。被釘死于十字架上。門人厚葬之。時紀元三十三年四月四日也。西人以共誕生之年爲紀元。實在耶穌誕生于紀元前三年。蓋計算之悞也。

耶穌歿後。其門徒共百餘人。奉教甚篤。組織教會于耶路撒冷。承耶穌之旨。廣佈其教。及君士坦丁帝即位。首先倡信。嗣又明定爲國教。于是組織更備。有執事。長老。監督等稱。至五世紀中葉。東西羅馬各城。僧正之上。又有教長。虛稱大教長（即教皇）權勢高於帝王。惟希臘人與羅馬人。二者之思想。各不相容。互相傾軋。因之教亦分東西兩派。東派稱希臘正教。西派稱羅馬正教。迨十六世紀。歐人又以教會僧侶干涉俗權。大肆反對。德人馬丁路得者。反對尤烈。大書僧侶背叛教義罪條九十五項。于教會寺門。叩革命之鐘。全歐響應。至是教皇之勢遂殺。新派立焉。

（一）羅馬宗。（即天主教派）爲基督教之舊派。一名加特力教。華人俗稱天主教。奉羅馬教皇爲宗主。崇耶穌事上帝。奉行十誡。教皇。神父。不娶妻。均有代民赦罪權。凡天主教。耶穌。聖徒等像。均膜拜之。教區。意。法。西。葡及德美國之一部。

（二）希臘宗。亦基督教之舊派。一名東教。即十六世紀與羅馬教會分離者。該教最主聖餐。其儀式。曰秘密

修法。信賴唯一真神。類似猶太教。惟尚平等之旨。較猶太教之自尊異也。教師可以娶妻。其他地獄之說。頗近輪迴。教區。東歐巴爾幹半島及俄國等處。

(三) 馬丁路得宗。即馬丁路得。倡義與天主教派分離之新教。華人稱爲耶蘇教者是也。教旨與舊教同。惟不拜偶像。有爲人祈禱權。無赦罪權。專尚平等。自由。博愛。與舊派之干涉主義不同。教區至廣。亞洲之日本。中國。等處亦甚盛焉。

猶太教—基督教—
—羅馬宗—西派—
—希臘宗—東派—
—新派—耶蘇教
—舊派—天主教

基督教入中國 景教爲基督教之

派。(譯音士脫良) 唐太宗時。波斯人阿羅本。齋其經典入中國。太

宗信之。建波斯寺。信者漸多。玄宗代宗亦崇信甚篤。至武宗時。與佛教并禁。勢遂衰敗。有景教流行碑可考。唐後碑歿入土中。至明末出土。今在陝西之西安碑林。至基督教傳入滿洲年代。臆說頗多。據云。有清盛世。傳教師南懷仁。會扈從康熙皇帝東巡關外。至數次之多。信教民人。逐增加滋盛。嗣以教民多依教會勢力。欺壓平民。故狡黠者。爭相入教。以叨隆庇。庚子變亂。拳匪之仇殺教民。蓋平素積憤所致。履霜堅冰。由來者漸矣。

一、佛教 又名釋教。爲世界大宗教之一。以釋迦牟尼爲創始祖。教旨以慈悲忍辱爲主。提倡平等主義。排斥階級制度。使人練心修行。脫免生死輪迴之苦界。昇入寂默無爲之妙境。以臻道德之圓滿。是謂涅槃經典。分華嚴阿含般若若方等法華諸種。乃係釋迦佛寂歿後。弟子聚其訓話編輯。分三大部。(1) 爲經。釋迦所言也。(2) 爲律。佛門之

誠律也。(3) 爲論。門徒所闡釋也。此之謂三藏。

△釋迦之義爲能仁。牟尼之義爲寂默。凡出家入佛者。須舍去本姓。改姓釋氏。因佛門弟子。皆得從佛姓也。

釋迦牟尼 爲佛教之始祖。生於西元前565年。卒於485年。(周靈王十一年)幼名悉達。父淨飯王。爲北印度迦毘

羅城主。母摩耶夫人。據云。佛生七日母死。(四月八日佛誕日)就養于姨母處。七歲入學。聰穎異常。十八

歲。父爲娶舅氏女爲妻。美姿色。旄生一子。然佛卒舍妻子之愛。宮廷之富。王位之尊。於十九歲潛走。入

雪山修行。六年始出。出在迦耶山之菩提下大有所悟。遂四出說法。凡四十年。弟子日多。八十歲時。示寂

於跋陀河遮羅婆樹間。佛入寂後。弟子極積宣揚佛法。更集佛訓。輯爲經典。於是信者日衆。風靡全印度諸

部。以及中國。日本。朝鮮。等處。均爭相崇信。惟宗派亦由是分焉。

一、俱舍宗 以俱舍論得名。

二、成實宗 以成實論爲依。

三、三論宗(又名唯識宗) 以破邪下極沉淪顯正上宏。(大法二謬爲極)

四、法相宗 以決判諸法性相得名。(唐玄奘法師盛弘此宗住慈恩寺又名慈恩宗)

五、攝論宗 攝大乘論別釋「阿毘達磨經」。(無着菩薩撰天親無性二菩薩釋論)

六、華嚴宗 一名法界宗。以華嚴爲主。

七、地論宗 以十地論爲修學宗旨。後屬華嚴宗。

八、天台宗 以法華爲依。一切皆空。又名法華宗。

九、禪宗此宗依經立名。

十、律宗 以戒律爲重。

十一、裝禪 卽指人心見成佛之旨爲佛之心印。

十二、真言宗 一名密宗。

十三、淨土宗 此宗持念佛法門。念佛因緣。生起信論。

佛教入中國 佛教於後漢明帝流入中國。唐時高僧玄奘入西域留學。取經歸國。譯傳天下。佛教自此漸盛。至晉宋而大盛。明太祖禁之。幾乎頻絕。清人關崇信喇嘛。喇嘛爲佛教之密宗派。盛於西藏蒙古等地。迨民國成立。佛教又復興焉。

△白馬寺。漢明帝時。摩騰竺法蘭。初自西域以白馬馱經。而舍於鴻臚寺。遂以寺爲名。創置白馬寺。寺在河南洛陽。此僧寺之始也。

△玄奘。玄奘法師原陳姓。唐之偃城人。高僧也。遊五印度。入戒賢律師之門。精窮佛典。經十餘年還國。齋回經典六百五十餘部。與弟子共譯七十五部。得三千三百三十八卷。爲唐太宗高宗所重。中國佛教賴以昌明。

一、回教 爲默罕穆德所創。西史稱伊斯蘭教。以可蘭經爲經典。崇信唯一之真神。默罕穆德爲真神阿拉呼之預言者。回教特色。與各教迥異。蓋各教之主。皆道德家。回教爲大英雄。各教皆尙仁義博愛。回教則尙武力。主排外。不與他教通婚姻。惟教中人。雖素不相親者。則相敬愛。互通有無。其布教方法尙武力。令人民於經典利劍。租稅。三者之中。任擇其一。不信宗教。必納稅。否則殺之。是以回教民風慍慍。所嚮無敵。造成一大帝國。但以編狹拘謹關係。始終不能同化異教。亦其劣點也。

默罕穆德 默罕穆德爲回教之祖。于西曆紀元五七一年生於阿拉伯之首府麥加 MECCA 地方。幼孤。從事商業。二十五歲備于齋婦開的約 KNADIDZA 家。遂入贅爲夫。以是驟富。年四十。入山修道。參酌猶太基督二教之教義。創立回教。西史稱伊斯蘭教。(ISLAM) 服從神命之義也。著書曰克蘭。爲回教經典。蓋取材于舊約全書。默氏謂真神萬能。信者降福。不信降殃。人欲得福。必須信神爲神戰。戰死者適樂土。故于六三〇年攻下麥加。定爲首府。越二年卒。時六十三歲也。

回教入中國 回教古稱回紇教。因其自回紇傳入故名。後語譌爲回々教。省稱爲回教。又名天方教。以教徒稱麥加聖地曰天方。(即天堂之義) 共入中國約在隋唐時代。稱爲花刺子謨。唐時稱貨勒自彌。宋稱突厥。彼時回教甚盛。掩有波斯諸地。旋爲元太祖所滅。元史稱爲回々國。總之回教隨其國威到處。即迫人民信仰。否則殺之。國亡後。復賴教民營商力。傳播其教。是以回教始終不衰也。

回教入東北。據傳係清初用兵新疆青海等處。迨平定後。移民關外。迄今僅二百餘年耳。

喇嘛教 喇嘛教爲佛教之一派。唐時自印度人西藏。至今西藏仍爲喇嘛教之中樞。並行於滿洲蒙古等處。分舊新兩派。舊派衣紅衣。稱紅教。末流漸入妖妄。新教衣黃衣。亦稱黃教。爲明永樂間宗喀巴所創。清時認爲正教。而保護之。其開宗二大弟子曰達賴曰班禪。相傳化身轉世。輪迴不已。本性迄不滅也。

喇嘛 喇嘛二字。初爲其教僧正之尊稱。習用既久。遂爲普通喇嘛僧之稱號。番語。上曰喇無曰嘛。喇嘛者無上之義也。喇嘛自稱其教曰佛教。不曰喇嘛教。高級喇嘛稱活佛。亦不以喇嘛名也。茲將喇嘛種類列左。

(一) 佛爺喇嘛 通稱活佛。本限于西藏(前藏)之達賴喇嘛。藏人謂之「喀爾福林頗采」即大德中之大德之義。蒙人稱達賴。則「大海」之意也。又後藏之班禪喇嘛。北京雍和宮之呼圖克圖。及多倫鄂爾之呼圖克

圖。等均稱佛爺喇嘛。但蒙藏各大寺院住錫之大喇嘛。亦往々稱活佛。自居佛爺喇嘛尊號。多倫額爾之呼圖克圖。係清聖祖康熙大帝三十年四月。蒙古哲布尊丹巴。呼圖克圖。率土謝圖汗等七族來歸。帝因幸多倫鄂爾。五月大宴諸汗。台吉。等。大行封賜。凡三部三十七旗。授扎薩克。又建崇忠寺於其地。命內外蒙古各送一人至寺。更山西藏迎達賴第五代之弟子章嘉呼圖克圖。使主持寺政。內蒙多倫之有呼圖克圖。自此始焉。

(二) 扎薩克喇嘛 地位次於佛爺喇嘛。佛爺喇嘛爲信仰之中心。扎薩克喇嘛。則綜覽政教兩權。統轄管內之人民。土地。及寺內一切事務之處理。其權勢無異扎薩克。北京雍和宮佛爺喇嘛下。有二扎薩克喇嘛。一主內務。一主外交。扎薩克喇嘛。多出自王公親族。平民不與焉。

(三) 大喇嘛 凡爲寺院中之首席主座者。皆稱大喇嘛。此種喇嘛。非有王公。台吉。或有權勢者之推舉。不得充任。但任職之先。例須赴西藏總本山朝貢參拜。與受戒。嗣以路途遙遠。貢物不易措辦。往々從權先行任職者。亦有之。設蒙古難得其人。則由西藏招聘之。

(四) 廟喇嘛 卽普通之喇嘛僧也。因習俗之稱呼如此。故名。此種喇嘛。受大喇嘛之指揮命令。專禮佛誦經。參與民間喪事。祈禱。赦災。禳福。諸俗務。蒙古習慣。凡屬境內民戶。其子弟除留一人繼承家主者外。餘盡數送之入廟。剃髮爲喇嘛僧。〔貴胄子弟亦然〕名爲小沙彌。衣食由家供給。非經大喇嘛許可。不得回家探望。在廟中專司洒掃。牧畜。探薪。炊煮。等事。煨煉經時。然後教以禮佛。讀藏經。虔修等正式作業。其升遷。以勤怠及修業。成績優劣爲標準。

(五) 黑喇嘛 此種非入廟修行者。概爲嫖夫。寡婦。爲亡者超昇。不著袈裟。不修經籍。僅日常手持捻珠。

口誦「唵嘛呢叭咪吽」六字。以送一生耳。

據云唵。嘛。呢。叭。咪。吽。六字藏語譯爲「嗚呼蓮華上之寶珠」或譯「嗚呼蓮華之上」蒙人以此數字。有不可思議之功能。無論遇任何災難。一誦六字。則難立解。揆其意。亦猶漢人之誦「南無阿彌陀佛」或南無觀世音菩薩之義同。原佛。菩薩。均有志願。「凡人能呼其名字者。立往救渡」也。

喇嘛派別

寧麥巴派——紅派——衣帽紅色又稱紅教。許食肉娶妻。自開宗迄今教義不改。在西藏占優勢。喀爾哥巴派——黃派——衣帽色皆黃。又稱黃教。爲傑僧宗喀巴所創。改正咒語。去妖妄。

一、道教 道教爲中國故有之宗教。供奉太上老君。暨原始天尊。爲教祖。創于東漢張道陵。至晉時稱天師道。後遂名之爲道教。以清靜無爲（即虛無之義）爲教旨。以煉丹歸真爲功夫。按道字解。路也。理也。謂一定之道理。人所共由之路也。凡入道修行者。蓋嫌塵寰擾攘。人事爭奪。故舍塵俗而入山林。養其浩然之氣。享其清靜之福。誠修身保全之要道也。

（二）太上老君 卽老子也。（孝子內傳）道家之祖。

老子。姓李名耳。字伯陽。諡曰聃。亦稱老聃。爲周之守藏室吏。孔子適周。問禮於老聃。其所著書亦名老子。〔老子道德經〕於理性道德等頗多闡明。誠中國哲學鉅著也。

別錄云。太上老君卽老子也。亦稱老聃。老子生而白髮皓首。故名老子。重耳。耳有三漏。亦名重耳。仕周。一日騎青牛而去。之關々尹焘阻之。老子遂著道德經五千言而去。後不知所終。

（三）元始天尊 傳載元始天尊。于太元之先。姓樂名靜住。常存不滅。每天地初闢。則以祕道授諸仙。謂之開劫度人。

1 張道陵 張道陵東漢人。張子房八世孫。客蜀。以符水禁咒之法愚民。從學者須納米五斗。時稱五斗米道。後世所稱張天師者。卽其後裔也。

2 張天師 漢張道陵後裔。世傳以符籙驅魔。祓災。祈福。至宋代勢力遍天下。誠以彼時王家崇賴殊深。國有災難。則派欽差大臣。往朝山寺。(在今江西省鹿虎山) 是以歷代邀賞封典。世襲罔替。

元至元十三年共三十六世孫道士。張宗演被封爲輔汗天師。

明洪武元年革其舊號。封張正常爲正一嗣教護國闡祖通誠崇道宏德大真人。秩二品。

清初沿明制。朝會班列。在左右都御史下。侍郎以上。迨乾隆十二年副都御史。梅穀成。奏請革其封襲。絕其班列。部議授秩正五品。至是正一真人之稱始絕。民國以還。尤無聲嗅矣。

今世之廟院道士。多無知之徒。不學無術。祇知依鉢道院乞食棲息。究其道教道理。多瞠目不能一答。良可慨也。至世界紅卍字會之道院。雖亦崇奉元始天尊太上老君。似與道教相同。惟細考其旨。則兼儒釋道。回。耶蘇各宗教。冶于一爐。此又與純粹道教。不相一致也。

1、薩滿 *shamoyedes* 種族名。居西伯利亞之一隅。顏面平川。口細唇厚。膚髮均黃。衣獸皮。住樺木皮築成之屋。現存人口僅二萬餘人。

又薩滿教語譯爲差瑪。似爲滿族所奉宗教之一種。其以舞降神方法。與巫蠱略同。故人往往誤謂女巫之一種。實在非也。

(二) 巫。巫祝也。俗亦呼差瑪。或跳大神者。專以舞蹈邀神降臨。爲人祈福祓災。或以口吹。指畫。病處。以醫疥病。據云一巫者。能赴冥府。查看生人壽算。及罪孽等。愚夫愚婦。往往受其欺也。(呂氏春秋) 巫彭作醫。巫

第六編 宗教 第一章 總說
咸作筮。是巫之始也。



第二章 奉天省宗教

第一節 概 要

奉天佛教機關。以萬壽禪寺爲最古。該寺建於明正統五年。爲十方常住叢林。民國十一年。設佛教總會奉天支部。并設有國民學校。停辦後又設立僧學校。專研佛學。請高僧主講其間。民國二十年冬。在東關天齊廟開始施粥。其款由各寺捐輸。大同元年春。日滿佛教聯合會成立。現正在報請立案中。道教以太清宮爲最古。清康熙四年。建民元十月。設有道教分會。該寺原有太清宮小學校。旋以經費不足停辦。喇嘛首推黃寺。是寺建於清崇德三年。每歲春二月有跳盂之會。回教回回營禮拜寺最著。清初教民鐵率吾所創建。天主教於省城南關。設有禮拜堂。每週均有祈禱。耶蘇教以東關福音堂爲祈禱之地。民國七年始建青年會於大南門內。規模甚宏。是二教皆設有中小學校。以宏教旨。總之各教以佛教之信仰爲最多。天主教次之。喇嘛教信仰者最少。至各教之信仰人數及寺院教會數。分列於下。

第二節 實 況

各教信教者人數

佛教三三九、四九九 道教五四、一二七 回教八一、六三八 基督教二一、八〇三 天主教三一、六九九 喇嘛教七、二二三

其他五一〇

統計 五三六、四九九

各教布教所統計一、三五九處 各教布教者統計三、三〇二人



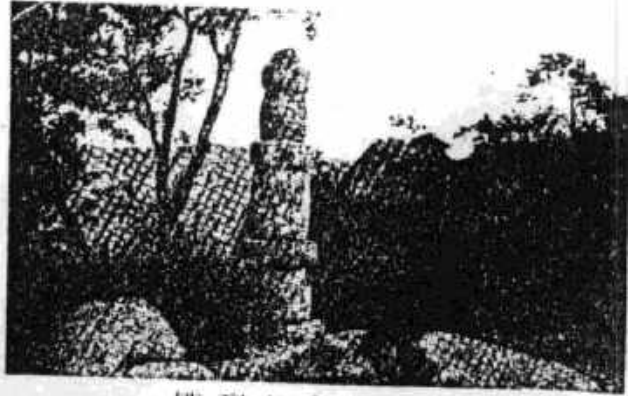

塔烈比忽祖世元

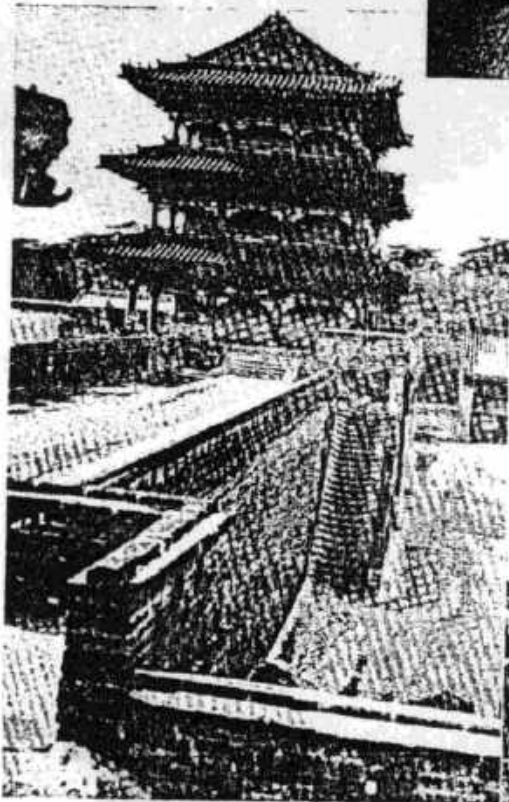

奉天省昭陵之隆恩門

樓碑德功之陵昭省天奉



奉天省昭陵之寢陵

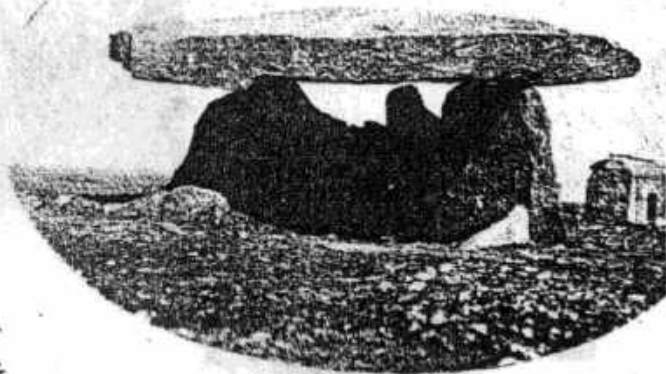

亮甲店古代民族之石屋



奉天省法庫縣回教禮拜寺



奉天省錦縣之古塔



金州孔子廟之全景

第三章 吉林省宗教

第一節 概 要

一、宗教種類 本省各屬最流行之宗教。不外佛教道教回教與基督教四種。此外有所謂孔教者。以孔子倫理學說。及其人格與言行。爲宣傳資料。救正人心。挽回世道。夫孔子爲萬世師表。自在崇拜之列。第應否視爲教主。似尙有待研究。又有所謂混同教者。治佛道回耶各教於一爐。別樹一幟。號招世人。而就各種宗教教律之嚴。與各教教徒信仰之篤。觀之。期其能併合統一。兼信並仰。似屬不易。又有所謂理教者。主戒煙酒。雖所崇拜不一。要不脫佛道兩教藩籬。

二、宗教派別 佛有真言華嚴天台淨土及禪門之臨濟各宗。禪宗最盛。華嚴天台真言各宗次之。淨土宗又次之。道分龍門華山蓬萊尹喜金羅金耀金山玉山各派。龍門華山兩派最盛。蓬萊次之。其餘各派則在伯仲之間。教派別不詳。基督教。以布教人數及其附屬事業論。則新教盛於舊教。以信仰戶數及信仰人數論。則天主多於耶穌。

三、布教所數與布教人數。布教所道教最多。計百十七處。基督教次之。計百又六處。佛教又次之。計七十九處。回教又次之。計三十六處。其他宗教最少計十二處。合共三百五十處。布教人數亦以道教爲衆。計五百七十八人。基督教次之。計三百四十一人。佛教又次之。計三百又六人。回教又次之。計百七十八人。其他宗教最少。計三十八人。合共一千四百四十一人。

四、信仰戶數信仰人數 佛道兩教及其他宗教。其信仰戶數與人數。向不在布教所登錄。無憑統計。惟回教與基督各教

因教會之調查。尙有數目可考。信仰戶數。以基督教爲多。計六千三百又五戶。回教次之。計五千又八十四戶。信仰人數。以回教爲衆。計三萬一千八百十二人。基督教次之計二萬八千七百七十一人。而基督教新舊派相較。戶數人數舊派均盛於新派。天主教計三千二百九十二戶。一萬七千二百二十三人。耶穌計三千又十三戶。一萬一千五百四十八人。

五、各教經營者之國籍 佛道回三教及其他宗教。其經營者幾全爲國人。僅佛教中有爲朝鮮人所經營者。基督教則國人之外。尙有英法德美丹未及朝鮮人。國人與朝鮮人最多。德人法人次之。英人丹人又次之。美人最少。

六、各教附屬事業 各教附屬事業。統其項目。約有普通小學醫院渡口放生會幼稚園民衆學校慈善會冬賑施粥廠青年會義地諸端。學校最多。計二十一處。醫院次之。計五處。幼稚園又次之。計三處。其他至多不過兩處。各項附屬事業耶穌教會辦理最多。計學校十三處。醫院四處。幼稚園三處。青年會與義地各一處。天主教會附設學校者有六處。設立醫院者有一處。佛教會所辦多屬慈善事業。如救濟貧困。建築橋梁。掩埋尸骨。平治道路。放生施粥之類。僅四五教會有之。回教有附設學校者兩處。其他宗教團體有置義地者一處。道教教徒除清修傳教卜筮祓除不祥。或爲死者吟經外。別無附屬事業。

七、附表

吉林省各市縣宗教概況表

區	項	別	教	別	布教所數	布教人數	信教戶數	信教人數	國	籍	者	別	附屬事業項目及其數量
吉	佛	教	九	三六	八	六三	國	籍	者	別	附屬事業項目及其數量	慈善會施粥廠放生會一處	

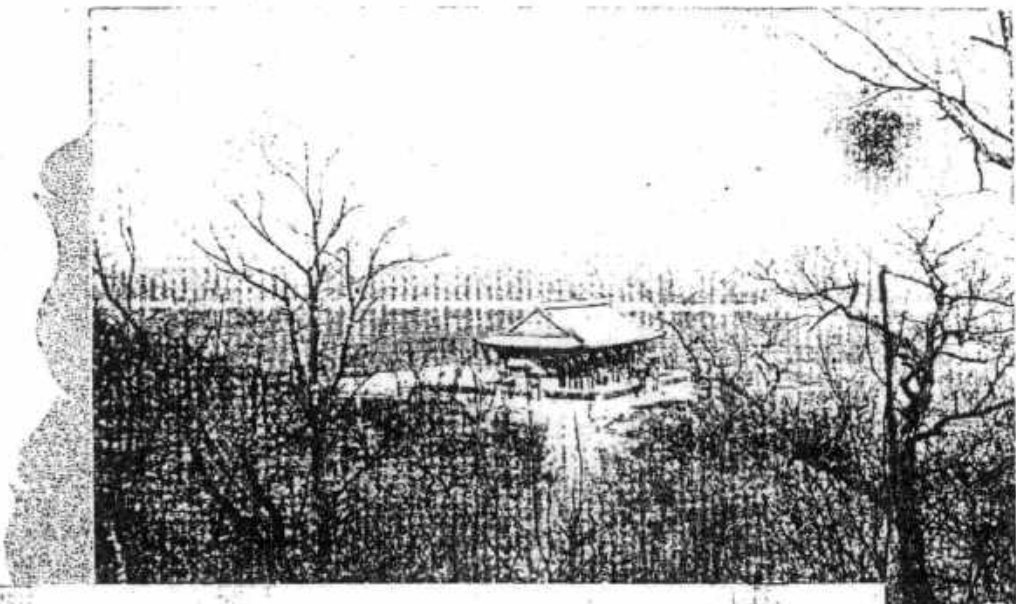

吉林省小白山



吉林省北山

1991 PDG

縣 吉 永	市 吉 延	市 江 濱	市 林
小 基 回 道 佛 督 教 教 教 教 計 教 教 教 教	小 其 基 回 道 佛 督 教 教 教 教 計 他 教 教 教 教	小 基 回 道 佛 督 教 教 教 教 計 教 教 教 教	小 基 回 道 督 教 教 教 計 教 教 教
六〇 五 一〇 二五 二〇	一七 一 一一 一 二 二	一五 八 一 三 三	一九 三 三 四
五三〇 五五 九〇 二八三 一〇二	一四七 一 一三二 一 九 四	六四 一六 七 一九 二二	八六 一二 一〇 二八
二、四一九 六五七 一、七六二	一、一六八 五〇 一、〇四七 二五 四六	八四八 三三八 五〇〇 一〇	五二五 二〇一 三一 三
一四、四六六 二、三一〇 一二、一五六	四、二二五 一三八 三、八三九 一五三 九五	二、五六四 一、〇五四 一、五〇〇 一〇	三、二四三 一、七〇七 一、四五三 二一
國 國 國 國	國 及 國 國 國 朝 國 朝 人 人 人 人 人 及 鮮 總 人 人 人 人 人	美 國 國 國 國 丹 人 人 人 人	英 國 國 國 法 人 人 人
人 人 人 人	人 人 人 人 人 及	法 及 人 人 人	人 人 人
	學校五處、幼稚園三處 民衆學校一處	小學四處、醫院兩處 小學一處	男女麻醫院青年會普通中學校 各一處

長嶺縣	縣 安 農				縣 惠 德				縣 廟 舒			區 城/項 別				
	小	基 督	回 教	道 教	佛 教	小	共 計	基 督	回 教	道 教	佛 教		小	基 督	回 教	道 教
計	計	教	教	教	教	計	他	教	教	教	教	計	教	教	教	別
一	一八	四	三	一〇	二	一九	一〇	一	一	六	一	一九	一	一	一七	布教所數
一	三六	五	三	七	二一	四〇	二六	二	一	九	二	七二	一	二六	四五	布教人數
二二〇	二、七六九	四六	二二	二、五三〇	一七一							一三	一三			信教戶數
四二〇	一、四六三	二七	七	一、五八二	五二七							六七	四一	二六		信教人數
國 人	國 人及法 人	國 人	國 人	國 人	國 人	國	國	國	國	國	國	國	國	國	國	國籍 籍 者
						慈 善 渡 口 一 處										附 屬 事 業 項 目 及 其 數 量

第六編 宗教 第三章 吉林省宗教

句 羅	遼 江 縣	磐 石 縣	縣 通 伊	縣 陽 雙	縣 春 長
回 道 佛	小 基 督	小 基 督	小 基 督	小 基 督	小 基 督
教 教 教	計 教	計 教	計 教 教	計 教 教 教	計 教 教 教
一 四 三	一 一	二 二	三 二 一	四 一 一 二	一 六 八 七 一
四 一 三 八	一 一	四 四	七 三 四	一 一 三 三 五	四 二 一 〇 二 六 六
三 一 四 一	二 二	一 一 六 一 一 六	二 一 七 八 七 一 三 〇	七 六 六 七 〇 一	一 一 六 二 三 六 五 九 九 六 四
一 二 九 一 三 一	一 二 一 三 一	五 五 六 五 五 六	一 一 二 六 三 九 七 七 二 九	二 一 三 二 二 一 九 一 一	一 七 〇 〇 四 九 五 九 一 二 〇 六 一
國 國 國	國	美 法	國 國	國 國 國	法 國 英 國
人 人 人	人	人	人 人	人 人 人	人 人 人
			初 級 小 學 校 二 處		

滿 注	縣 春 琿	縣 吉 延	相 龍 縣	縣 城 項	城 項 別
基 回 道 佛 督 教 教 教 教	小 基 回 道 佛 督 計 教 教 教 教	小 基 回 道 督 計 教 教 教	小 基 督 計 教	小 基 督 計 教	教 別
二 一 三 一	九 三 三 一 三	二 四 一 九 一 四	二 三	一 一 三	布 教 所 數
一 一 九 三	一 七 三 二 一 一	四 二 三 五 一 六	二 三	三 六 一 一	布 教 人 數
一 一 一 一	七、五七九 二五九 四〇 五〇〇 六、七八〇	一、一三三 一、二二八 四 一	二五五 二五五	七 一 三 六	信 教 戶 數
一 二 三 一〇 一	二一、八八五 六九〇 一 一 七 八 二 七 三〇、二五一	六、八〇九 六、七九四 一 三 二	一、六二〇 一、六二〇	三 三 一 一 八 九	信 教 人 數
朝 國 朝 國 國 鮮 鮮 人 及 人 人 人 人 及 人	朝 德 國 國 國 鮮 人 人 人 人	及 國 國 國 朝 人 人 人 鮮 德 人 人 人	朝 德 鮮 人 及	國 人 女 子 小 學 校 兩 處	國 籍 營 別 者 附 屬 事 業 項 目 及 其 數 量

第六編 宗教 第三章 吉林省宗教

縣	敦 化 縣	額 穆 縣	安 圖 縣	敦 化 縣	敦 化 縣	敦 化 縣	敦 化 縣	敦 化 縣	敦 化 縣	敦 化 縣	敦 化 縣
小計	佛 教	道 教	回 教	基 督 教	小 計	佛 教	道 教	回 教	基 督 教	小 計	佛 教
六	一	一	一	一	一	一	一	一	一	一	一
二	四	八	七	二	二	二	二	二	二	二	二
一	三〇	五〇	一〇	二九	一	一	一	一	一	一	一
二二四	五〇	一〇五	一〇九	二六四	八〇	八〇	五三	二一三	一、二二三	一五〇	二、二七三
國	德 國	國	國	國	國	國	國	國	國	國	國
人	人	人	人	人	人	人	人	人	人	人	人
	小 學 校										一 處

九八三

河 球	縣 壽 延				縣 正 方			縣 利 勃		縣	區 城/項 別			
	小	基	回	道	佛	小	共	基	道			小	基	回
教 教 教	計 教 教 教	計 教 教 教	計 他 教 教	計 他 教 教	計 他 教 教	計 他 教 教	計 他 教 教	計 他 教 教	計 他 教 教	計 他 教 教	計 他 教 教	計 他 教 教	計 他 教 教	計 他 教 教
二 一 二	一 二 二 一 四 五	四 一 一 二	二 一 一	二 一 一	五 二									
二 一 二	二 〇 四 一 七 八	一 九 一 一 七	二 一 一	二 一 一	九 三									
三 六 四 三	三 九 七 一 九 五 一 五 一 八 七	四 一 一 三 〇	三 〇 九 二 一	三 〇 九 二 一	二 二 六 四 一									
一 五 〇 二 一 一 八	七 三 一 四 三 〇 六 二 二 二 一	五 〇 五 〇	一 四 六 一 七 一 二 九	一 四 六 一 七 一 二 九	五 〇 五 一 四 五									
國 國 國	國 國 國 國	國 國 國	國 國	國 國	法 德									
人 人 人	人 人 人 人	人 人 人	人 人	人 人	人									
小 學 校 一 處		建 築 橋 梁 救 濟 貧 困 採 埋 尸 骨 修 造 路			附 屬 事 業 項 目 及 其 數 量									

縣 城 雙	縣 江 濱	縣 城 阿	縣 寶 通	縣 小 計
小 基 回 道 佛 計 教 教 教 教	小 基 回 道 佛 計 教 教 教 教	小 基 回 佛 計 教 教 教	小 基 道 佛 計 教 教 教	小 計
一 〇	五	六	三〇	五
二 三	二 二	三 一	四 四	五
一 一	一 一	一 一	一 一	五
三 三	二 二	七 一	六 三	七
二 九	四 八	二 四	六 〇	八
二 〇	二 八	九 〇	六 〇	九
一 〇	一 〇	一 〇	一 〇	九
三 三	三 三	三 三	三 三	九
二 五	二 五	二 五	二 五	九
國 國 國 國	美 國 國 國	英 國 國	國 國 國	
人 人 人 人	法 人 及 人 人 人	法 人 人 人	人 人 人	
	小 學 校 兩 處	初 級 小 學 校 一 處、女 醫 院 一 處		

區域	總計					扶餘縣			榆樹縣			區域別
	佛	道	回	基督	其他	佛	回	基督	佛	道	基督	
計	七二	一一七	三六	一〇六	一二	一	二	一	四	一	二	一
布教所數	三〇六	五七八	一七八	三四一	三八	三	二	一	七	四	二	一
布教人數	九,四二三	三,一六〇	五,〇八四	六,三〇五	六一	七〇五	一三二	五七三	二〇	二〇	—	—
信教戶數	三九,九二〇	一一,九九六	三一,八一二	二八,七七一	一三八	八,一六七	三二八	七,八三九	六五	六五	—	—
信教人數	國朝人及 朝鮮人	國朝人及 朝鮮人	國朝人及 朝鮮人	國朝人及 英法丹美 朝鮮人	國人	丹 法 人	國 人	國 人	英 人	國 人	—	—
附屬事業項目及其數量	放生會 附屬民衆學校 慈善會 施粥處 各一處	女子小學校 一處	—	—	—	—	—	—	—	—	—	—

吉林省各市縣佛教各宗教所數表

區域	宗教	宗	天	台	宗	華	土	宗	華	嚴	宗	真	言	宗	未	詳	合	計
----	----	---	---	---	---	---	---	---	---	---	---	---	---	---	---	---	---	---

第六編 宗教 第三章 吉林省宗教

合	綏	雙	洛	阿	賓	珠	珥	富	鎮	德	敦	江	輝	輝	雙	長	農	德	永	綏	濱	吉
	化	化	江	城		河	奇	錦	德	化	清	春	甸	陽	春	安	惠	吉	吉	江	林	
計	縣	縣	縣	縣	縣	縣	縣	縣	縣	縣	縣	縣	縣	縣	縣	縣	縣	縣	縣	市	市	市
三六	一	四			六	二	三			三					一		五	一	二	八		
九					五		一															
七			一	三	一																	
五																						
五							一			一												
一五																						
七	一	四	一	二	二	二	五	一	一	一	一	三	二	一	一	一	一	一	一	〇	三	三
七	一	四	一	二	二	二	五	一	一	一	三	二	一	一	一	一	一	一	一	〇	三	三

吉林省各市縣佛教各宗布教人數表

區	縣	別	宗	華	嚴	宗	天	合	宗	真	音	宗	淨	上	宗	米	詳	合	計
阿	賓	縣	二																四
齊	齊	縣	三																三
珠	河	縣	二																三
延	壽	縣	六																八
富	錦	縣																	三
錦	穆	縣																	三
額	穆	縣																	四
敏	化	縣																	四
江	清	縣																	四
理	春	縣	二																二
柞	甸	縣																	一
雙	陽	縣																	八
長	泰	縣																	五
農	安	縣	一																六
德	惠	縣																	二
永	吉	縣	二																一〇
延	吉	市	五																二〇
濱	江	市	二																四
吉	林	市	三																二
計			二																三六

第六編 宗教 第三章 吉林省宗教

九八九

區域別	龍門	蓬萊	華山	金嶺	金山	玉山	金耀	喜全	喜未	詳合	計
吉林省	二										四
江門市	一										三
延吉市	一										一
永吉縣	一										一
舒蘭縣	一										一
德惠縣	一										一
農安縣	一										一
長嶺縣	一										一
長春縣	一										一
林口縣	一										一
延吉縣	一										一
理春縣	一										一
汪清縣	一										一
敦化縣	一										一
合計	一〇	一	一	一	一	一	一	一	一	一	一〇

吉林省各市縣道教各派布教所數表

合計	龍門	蓬萊	華山	金嶺	金山	玉山	金耀	喜全	喜未	詳合	計
龍門	一〇	一	一	一	一	一	一	一	一	一	一〇
蓬萊	一										一
華山	一										一
金嶺	一										一
金山	一										一
玉山	一										一
金耀	一										一
喜全	一										一
喜未	一										一
詳合	一〇	一	一	一	一	一	一	一	一	一	一〇
合計	一〇	一	一	一	一	一	一	一	一	一	一〇

吉林省各市縣道教各派布教人數表

區	別	龍門	華山	蓬萊	金嶺	玉山	金山	尹喜	金耀	全真	未詳	合計
吉林	市	一一										一一
遼寧	市	一〇										一〇
吉林	市	一一										一一
延吉	市	二										二
永吉	縣	六一	三〇七	一五								三九三
舒蘭	縣	三〇	二	一三								四五
德惠	縣											
農安	縣	四										四
長嶺	縣	一										一
長嶺	縣	二二										二二
合計		一一	三〇七	一五		七	一	五	四		九	三九三

合	龍	雙	濱	賓	延	方	富	額
計	縣	縣	縣	縣	縣	縣	縣	縣
六三	一			二		一		二
一一								
一〇								
三		三						
二								
一								
二								
一								
二四			一	二	四		一	
二七	二	三	一	四	四	二	一	二

區 別	延 吉 市	濱 江 市	吉 林 市	區 別		
				天 主 教	耶 穌 教	合 計
	二	一	一			
	九	七	二			
	一	八	三			

吉林省各市縣基督教新舊派布教所數表

合 計	榆 樹 縣	雙 陽 縣	濱 江 縣	賓 州 縣	延 吉 縣	方 正 縣	富 錦 縣	鎮 賚 縣	敦 化 縣	汪 清 縣	琿 春 縣	延 吉 縣	樺 甸 縣
二 三 二	一			五 六		三			一 七			一	一 三
二 一 〇													
四 五	一			一									
一 七		一 七											
七													
五													
五													
四													
四						四							
四 九				一 四 七		二			八 九 六				
五 七 八	二	一 七	一	六 一	七	七	二	一 七	八	九	一	六	一 三

區域別	天主教	耶穌教	合計
永吉縣	—	—	—
舒蘭縣	—	—	—
德惠縣	—	—	—
農安縣	—	—	—
長春縣	—	—	—
雙陽縣	—	—	—
伊通縣	—	—	—
磐石縣	—	—	—
蛟河縣	—	—	—
樺甸縣	—	—	—
和龍縣	—	—	—
延吉縣	—	—	—
琿春縣	—	—	—
汪清縣	—	—	—
敦化縣	—	—	—
額敏縣	—	—	—
濛江縣	—	—	—
富錦縣	—	—	—
勃利縣	—	—	—
合計	—	—	—

九五二

區 城 別	天 主 教							耶 穌 教							計
	農 安 縣	德 惠 縣	舒 蘭 縣	永 吉 縣	延 吉 市	濱 江 市	吉 林 市	三 縣	一 縣	一 縣	一 縣	一 縣	一 縣	一 縣	
	三	一	一	一	一	一	三	一	一	一	一	一	一	一	一
	五	二	一	五	三	一	二	二	一	一	一	一	一	一	一

吉林省各市縣基督教新派舊布教人數表

合 計	我 倫 計		雙 樹 縣		濱 江 縣		阿 爾 泰 縣		寶 珠 河 縣		延 吉 縣		方 正 縣	
	四 〇	一	一	一	一	一	一	一	一	一	一	一	一	一
六 六	二	二	二	二	二	二	二	二	二	二	二	二	二	二
一 〇 六	二	一	二	二	三	四	三	二	一	一	一	一	一	一



區	別	天主教	耶穌教	合計
長春縣	九	一	一	二
雙陽縣	三	一	一	二
伊通縣	一	一	一	二
磐石縣	二	一	一	二
遼源縣	一	一	一	二
和龍縣	一	一	一	二
延吉縣	一	一	一	二
琿春縣	一	一	一	二
敦化縣	一	一	一	二
額敏縣	一	一	一	二
青島縣	一	一	一	二
穆稜縣	一	一	一	二
富錦縣	一	一	一	二
勃利縣	一	一	一	二
方正縣	一	一	一	二
延壽縣	一	一	一	二
珠河縣	一	一	一	二
賓州縣	一	一	一	二
阿城縣	一	一	一	二
合計	三〇	一四	一六	三〇

區 縣 別	天主教		基督教		合計	
	戶	數	戶	數	戶	數
吉林	五〇	一、〇〇〇	二〇八	七〇七	二〇一	一、七〇七
江	一三〇	五〇〇	五五四	五五四	三三八	一、〇五四
延吉	四四五	一、九五六	一、八八三	一、八八三	一、〇四七	三、八三九
永吉	一一二	七七四	五三六	一、五三六	六五七	二、三一〇
舒蘭			一一	四一	一二	四一
農安	四一	二六一	五	一六	四六	二七七
長春	六五三	四、八三四	六	八〇	六五九	四、九五九
雙陽	六	二二			六	二二
伊通	六五	三〇五	二二	九二	八七	三九七
磐石	九六	四二二	二〇	一三四	一一六	五五六
遼			二	一二	二	一二
攄	二五	一一〇	二	七九	三六	一八九

吉林省各市縣基督教新舊派信仰戶數及信仰人數表

區	戶	數	合計
吉林	一	一	一
江	一	一	一
延吉	一	一	一
永吉	一	一	一
舒蘭	一	一	一
農安	一	一	一
長春	一	一	一
雙陽	一	一	一
伊通	一	一	一
磐石	一	一	一
遼	一	一	一
攄	一	一	一
合計	九	九	九

第六編 宗教 第三章 吉林省宗教

區	城	派	別	天主教		耶穌教		合計	
				戶	數	戶	數	戶	數
和龍縣				一三〇	九〇〇	一二五	七二〇	二五九	一、六二〇
延吉縣				六〇八	三、五四七	五二〇	三、三四七	一一二八	六、七九四
輝春縣				一八二	五〇〇	七七	一九〇	二五九	六九〇
汪清縣							一一三		一二三
敦化縣				三五	五四	二〇	五五	五五	一〇九
額爾古納縣						一五	五三	一五	五三
海拉爾縣						一〇一	一五〇	一〇一	一五〇
穆稜縣						一六一	六一四	一六一	六一四
富錦縣				二一	七五	二〇	七〇	四一	一四五
勃利縣						九	一七	九	一七
方正縣						三〇	五〇	三〇	五〇
延壽縣				一〇五	三二五	九〇	一〇五	一九五	四三〇
珠河縣				一五	八五	二一	六五	三六	一五〇
賓州縣				一三	一〇五	四七	一一	六〇	三一六
阿城縣				六八	三四〇	五六	一五七	一二四	五九七
尚志縣				四二	一、〇〇〇	二七	八〇	四四八	一、〇八〇
雙陽縣						二九	一一三	二九	一一三
榆樹縣						二〇	六五	二〇	六五
扶餘縣				六三	一〇八	七〇	一一〇	一三二	三二八
合計				三、二九三	一七、二二五	三、〇一三	一〇、五四八	六、三〇五	二八、八一六

九九六

第六編 宗教 第三章 吉林省宗教

教別	宗教別							普通學校	醫院	幼稚園	放生會	渡口	民衆學校	慈善會	施粥廠	青年會	義地	統項
	佛	道	回	天	耶	其	他											
佛教	道教	回教	天主教	耶穌教	其他宗教	統計	二	五	四	二	一	一	一	一	一	一	一	一
二	二	一	六	三	一	二	二	四	四	二	一	一	一	一	一	一	一	一
四	一	一	一	一	一	一	一	一	一	一	一	一	一	一	一	一	一	一
計數	一	五	二	一	一	四	一	一	一	一	一	一	一	一	一	一	一	一

九九七

吉林省各宗教附屬事業數量表

教別	宗教別							國人	朝鮮人	德人	法人	英人	丹人	美人	未詳	合計	
	佛	道	回	天	耶	其	他										
佛教	道教	回教	天主教	耶穌教	其他宗教	合計	三〇四	二	二	三六	二〇	三三	二	八	八	一	三〇六
三〇四	五七八	一七八	二六	八七	三八	一、二二一	二	二	三六	二〇	三三	二	八	八	一	三〇六	
二	二	二	二	二	二	二	二	二	二	二	二	二	二	二	二	二	二
計	一	五	二	一	一	四	一	一	一	一	一	一	一	一	一	一	一

吉林省各宗教經營者國別人數表

附

記

此外尚有舉辦救濟貧困、建築橋梁、掩埋尸骨、修治道路者

第二節 實 況

甲 省區（吉林市）宗教實況

省區（吉林市）宗教。佛道回天主耶穌各教咸備。佛有禪門淨土天台真言各宗。禪宗最盛。道有龍門蓬萊諸派。龍門派較多。基督教新舊兩派。各具相當勢力。布教所佛教最多。佈教人數亦以佛教為衆。除基督教為英法人所經營。其餘各教經營者悉為國人。有附屬事業者。僅基督教會與廣濟寺院。基督教會設有男女施醫院青年會及文光中學校。廣濟寺院設有慈善會冬賑施粥廠放生會等。

乙 各市宗教實況

濱江市 佛道回基督各教咸備。佛多禪門之臨濟宗。道有龍門全羅尹喜三派。基督教有新舊之分。新教較盛。布教所以基督教為多。布教人以佛教為衆。佛道回三教均為國人所營。基督教則國人之外。尚有美丹法三國人士。回教清真寺。在濱江市正陽南十二道街。設有光裕小學一所。專收回族子弟。民國二年開辦。主任金瑞權。現有高級生一班。初級生兩班。合共二百餘人。自開辦迄現在共畢業學生六百餘人。天主教堂設有光華小學一所。善牧醫院一處。均在濱江市南六道街。學校於前清光緒二十六年八月開辦。主任法人何林氏。有學生三十餘人。修業年限無定。以讀畢該教經典為止。亦不發給畢業證書。醫院醫士多法國婦女。組織頗為完善。濱江中華基督教會。在濱江市正陽十三道街。設有

普渡醫院一所。崇德初級小學一處。醫院各科咸備。科設專醫。除星期日休息。餘日免費施診。學校創自大同元年三月。主任李九聰。現有學生三十二人。課程除普通科外。尚有讀經一門。基督教信義會。在濱江市保障街。設有三育女學一所。民國七年秋季開辦。主任徐耀東。現有高級生兩班。初級生四班。合共一百十五人。自開辦迄現在。共畢業學生六十餘人。基督教浸信會堂。設有育英初級小學一所。民國十五年一月開辦。主任王文軒。現有男女生四十六名。四年畢業。自開辦迄現在。共畢業學生一百餘人。

延吉市 佛道回天主耶穌各教咸備。佛多禪宗。道有玉山龍門兩派。耶穌盛於天主。布教所及布教人數。並推基督教為最。佛道回三教多為國人所營。天主教為德人所營。耶穌教多為朝鮮人所營。天主教堂。在延吉局子街。設有海星小學一處。民國十二年開辦。主任孫敬之。現有男女生六十人。畢業人數不詳。基督教會。在延吉局子街。設幼稚園一處。民國十七年開辦。主任不詳。現有男女幼稚生二十九名。已畢業者七十五名。聖潔禮拜堂。在延吉龍井村。設週日小學一處。大同元年四月開辦。主任李植淳。現有學生八十名。尚未屆畢業時期。耶穌長老教禮拜堂。在延吉龍井村。設幼稚園一處。大同元年四月開辦。主任李泰俊。現有幼稚生三百名。耶穌監理教禮拜堂。在延吉龍井村。設光德學校一處。民國十五年九月開辦。主任李仁善。現有學主三百二十人。已卒業者三十人。耶穌東山長老教禮拜堂。在延吉龍井村。設幼稚園一處。民國十七年四月開辦。主任李成國。現有幼稚生三百名。畢業人數不詳。耶穌復臨安息教禮拜堂。在延吉龍井村。設復臨學校一處。民國二十年四月開辦。主任金銘乙。現有學生六十人。天主教禮拜堂。在延吉龍井村。設海星學校一處。民國十四年四月開辦。主任裴光。現有學生一千六百人。已畢業者一百三十九人。佛教性善堂。在延吉龍井村。設民衆學校一處。大同元年開辦。主任徐長江。現有民衆生三十五名。

丙 各縣宗教實況

永吉縣 佛道回天主耶穌各教咸備。均爲國人所營。佛有天台真言淨土華嚴臨濟各宗。道有華山龍門蓬萊各派。布教所與布教人數。均以道教爲最。佛教次之。回教又次之。基督教最少。所有各教除傳教外。並無其他事業。

舒蘭縣 有道回基督三種宗教。皆爲國人所營。道分龍門蓬萊華山各派。基督教祇耶穌一種。布教所與布教人數。並以道教爲多。其布教所十七處。除兩處爲寺爲庵外。其餘悉爲關帝廟。亦一特點也。

德惠縣 有佛道回基督及其他各教。均爲國人所營。各教派別不詳。布教所以孔老佛耶回混同教爲最多。如道德會慈善會。合理公所之類。其數幾達總數之半。其布教人數。亦超總數二分之一。設於縣二區半拉山子之慈善會。在半拉山子江岸。設君慈善渡口一處。僱用水手七名。年需經費三十萬吊。

農安縣 佛道回天主耶穌各教咸備。佛爲禪宗。道有龍門蓬萊華山金山各派。布教所道教最多。布教人佛教最衆。各教除天主教爲法人所營。其餘悉爲國人。

長嶺縣 祇道教一種。屬龍門派。爲國人所營。布教所一處。布教者一人。信教者一百二十戶。男女四百二十人。

長春縣 有佛道天主耶穌各教。佛爲真言宗。道有龍門金山兩派。布教所基督教最多。布教人道教最衆。佛道兩教均爲國人所營。天主教爲法人所營。耶穌教爲英人所營。均無附屬事業。

雙陽縣 有佛回基督各教。均爲國人所營。佛教派別不詳。基督惟天主一種。布教所與布教人。均以佛教爲最多。

伊通縣 僅有回教與基督教兩種。經營者皆爲國人。布教所以基督教爲多。布教人以回教爲衆。基督教會。設有初級小學一處。民國十九年一月開辦。主任張雲閣。現有學生一班。六十六名。

磐石縣 僅有基督教一種。新派爲英人所營。舊有爲法人所營。布教所各一處。布教者各二人。信教戶數與人數。均以天主教爲最多。除傳教外別無事業。

濛江縣 亦僅基督教一種。爲國人所營。布教所一處。布教者一人。信教者兩戶。男女共十二人。

樺甸縣。佛道回天主耶穌各教咸備。均爲國人所營。佛教派別不詳。道爲龍門派。布教所與布教人。均以道教爲多。佛與基督兩教次之。回教又次之。基督教會。在樺甸縣南大街路東。設有女子小學一處。前清光緒二十六年開辦。主任初潤生等。現有男女學生三十三名。天主教堂。亦設有女子小學一處。前清光緒三十年開辦。主任孟靜山等。現有學生十七名。

和龍縣 僅有基督教一種。天主教爲德人所營。耶穌教爲朝鮮人所營。均無附屬事業。布教所各一處。布教者各一人。信教戶數與人數。天主教較耶穌教爲略多。

延吉縣 有道回天主耶穌各教。道教均爲丹鼎派。布教所與布教人。均以耶穌教爲最。天主教次之。道教又次之。回教最少。道回兩教皆爲國人所營。耶穌教會。朝鮮人經營者七處。德人經營者兩處。國人經營者一處。天主教堂。朝鮮人經營者五處。德人經營者三處。國人經營者一處。各教除傳教外。別無其他事業。

琿春縣 佛道回天主耶穌各教咸備。佛爲禪門之曹洞宗。道屬龍門派。布教所以佛教與基督教爲多。而布教人則以佛教爲衆。信教戶數與人數。亦以佛教爲最。佛道回三教皆國人所營。天主教爲德人所營。耶穌教爲朝鮮人所營。均無附屬事業。

汪清縣 有佛道回基督各教。佛爲真言宗。道教派別不明。基督祇耶穌教一種。布教所與布教人。均以道教爲多。佛道回三教。多爲國人所營。耶穌教之經營者。則全屬朝鮮人也。

敦化縣 佛道回基督各教咸備。佛道兩教派別不詳。基督教則新舊兩派具有。布教所以基督教爲多。布教人則以道爲衆。天主教堂。係德人所營。於民國十四年二月。設宣化小學一處。主任桑志學。現有學生六名。已畢業者八十餘人。其

餘各教皆爲國人所營。並無附屬事業。

額穆縣 佛道回天主耶穌各教咸備。經營者悉爲國人。佛教派別不明。道屬龍門派。布教所以道教與基督教較多。而布教人則以道教爲衆。各教除傳教外。皆無附屬事業。

密安縣 有回教與基督教兩種。均爲國人所營。各有布教所一處。布教人信教戶數與人數。並以回教爲多。

穆稜縣 僅有基督教一種。全爲新派。經營者又全爲朝鮮人。設有布教所三處。布教者二人。信教者一百六十一戶。男女共六百十四人。在穆稜向陽屯。設有三聖幼稚園一處。主任李學仁。幼稚生四十九名。

富錦縣 佛道回天主耶穌各教咸備。佛屬淨土宗。道爲丹鼎派。布教所以基督教爲多。布教人則佛與基督兩教並衆。各教經營者。佛道回三教均爲國人。耶穌爲法人。天主爲德人。

勃利縣 有回教與基督教兩種。均爲國人所營。布教所各一處。信教戶數與人數並以回教爲多。

方正縣 有道教基督教兩種。均爲國人所營。道分龍門全喜兩派。基督爲新教。布教所與布教人。均以道教爲多。此外有尊孔者。以文廟爲機關。辦理建築橋梁。救濟貧困。掩埋尸骨。修治道路等慈善事業。

延壽縣 佛道回天主耶穌各教咸備。均爲國人所營。佛有天台禪門真言兩宗。道教似爲龍門派。布教所以佛道兩教爲多。布教人亦以佛道兩教爲衆。各教除傳教外。別無附屬事業。

珠河縣 有佛回天主耶穌各教。均爲國人所營。佛教全爲禪門之臨濟宗。布教所與布教人。佛與基督兩教並多。天主教堂。於民國十九年設立小學一處。現有女生十五人。基督教福音堂。置有義地五垧。供人瘞葬。

賓縣 有佛道天主耶穌各教。均爲國人所營。佛有臨濟天台淨土三宗。道分龍門蓬萊兩派。布教所與布教人。道教爲最。佛教次之。基督教又次之。

阿城縣 有佛回基督各教。佛有淨土禪門兩宗。基督有新教舊教兩派。布教所與布教人，並以基督教爲多。耶穌教爲英人所營。在阿城西崗子。設有初級小學校一處。一八九八年開辦。校長孫雲副。現有學生四十二名。又於同年同地設女醫院一處。天主教爲法人所營。佛回兩教爲國人所營。均無附屬事業。

濱江縣 佛道回天主耶穌各教咸備。佛爲淨土宗。道爲符錄派。布教所以基督教爲多。布教人以佛教爲衆。佛道回三教爲國人所營。佛教宣講堂。設有放生會。聽人捐助。遇佛菩薩誕日。即以所積捐款。盡數買放生物。回教清真寺。設有光裕小學一處。高級一班。初級兩班。共有學生六十八名。天主教爲法人所營。設有光華初級小學一處。現有學生一班二十名。課程除聖經外。其餘悉與普通小學相同。基督教浸信會布道處。設有國民小學一處。現有學生一班。男女生共四十二名。課程與普通小學同。但加授聖經一科。

雙城縣 有佛道回耶穌各教。均爲國人所營。佛屬臨濟宗。道爲金輝派。布教所以佛教爲多。布教人以道教爲衆。各教除傳教外。並未辦有其他事業。

榆樹縣 有佛道基督各教。基督教爲英人所營。其餘經營者悉爲國人。佛屬禪門之臨濟宗。道分蓬萊龍門兩派。布教所以道教爲多。布教人以基督爲衆。各教除傳教外。尙未辦有其他事業。

扶餘縣 有佛回基督各教。佛屬禪門之曹洞宗。基督教則有新舊兩派。佛教與天主教之布教所及布教人數均不詳。回教有禮拜寺一處。基督教有信義會兩處。而布教者均各一人。信義會在扶餘縣東北隅。設有三育女子小學一處。民國十一年開辦。校長張紹文。現有高級生一班。初級生兩班。共有學生七十六名。已畢業者。高初級共計七十八名。

〔附註〕東寧寶清饒河同江依蘭瑤河乾安等七縣聲稱境內現無各種宗教團體。密山虎林德遠樺川五常九台等六縣。迄

未查報故付諸闕如。合併註明。

第四章 黑龍江省宗教

第一節 概 要

查江省宗教。在民國時代。雖隸屬民政範圍。但對於一切問題。純持放任主義。以言行政。如寺廟堂會之管理。資產法物之登記。初無若何之設施。以言教育。如神學專科之設立。各教義理之研究。亦無若何之講求。影響所及。遂使正當之宗教。隱晦不彰。而淫祀邪說。反觸目皆是。民衆之信仰。既失其準。則社會之思想。自不免流於複雜矣。就現有各宗教之形勢言之。其堪稱正當之信仰者。分佛道回天主教五部份。各繁盛之區如北滿呼海齊克齊洮諸線頗有布道之踪跡。以及各種儀式之設備。其偏僻地方。如沿邊之鷓浦佛山呼嗎漢河等縣。以榛莽甫闢。民戶稀少。故宗教之勢力亦未達到。此江省宗教概要之情形也。

第二節 實 況

自元年七月。奉令調查。報有宗教團體者。不過二十餘縣。其邊遠地方。布道者既罕觀。信教者更無多。兼或祇有佛道。不及其他。迨此次編纂年鑑。頒發縣寺廟表及縣宗教統計表。因限期至迫。交通每感困難。駁復又需時日。故沿革組織與夫創立經營各項。其中精粗詳略。互相異同。惟布道及信教人數對照。勉可依據。計現在呈報者二十九縣。僅有佛道回天主教五教。並無喇嘛及其他各教。總計寺廟觀宇會堂百三十五處。布教男二百二十九。布教女三十三。信教男四萬二千八百二十九人。信教女二萬三千二百三十八兩。共六萬六千零六十七人。其餘尚在催報中。此江省宗教實況也。再甘南大賚林甸依安德都凡五縣。各缺寺廟表一份。合併註明。

第五章 熱河省宗教

第一節 概 要

上古之時。民風淳樸。人少機心。無爲而治。年代寢遠。醇風寢微。民俗澆漓。人心險詖。於是乎有先覺聖人起。創爲宗教以範圍之。如釋迦觀世音羅門之階級專制也。於是有衆生平等超度解脫之說興。柱下觀衆生之營營擾擾也。於是有清靜無爲。延年沖舉之說興。基督觀人心之陷溺嗜欲也。於是有修身克己祛除罪惡之說興。惟喇嘛教。回教。以宗教而含有政治作用。然大旨亦不外教人爲善。雖其發源不同。主義不同。而歸其一也。喇嘛浸潤。因勢利導。消惡未萌。較政治爲易入。默默中可挽頹風而正滌俗。爲國者於此中神明而運用之。豈曰小補之哉。述宗教。

喇嘛教 熱河地屬蒙古昭卓兩盟之地。爲喇嘛教勢力範圍。加以清代舊摩蒙古。於山莊附近。建築宏壯絕倫之寺廟。供養喇嘛。其蒙古各旗。亦推波助瀾。尊奉崇拜。喇嘛寺廟。邑聚村落。隨在皆是。久之遂流爲風尚。派別。爲黃教所居廟均曰寺。或曰廟。充之者均蒙人。十室而九。禁蓄妻。按喇嘛教原不禁蓄妻。此係後改者。茹葷酒。其管理者。有堪布喇嘛。達喇嘛等名目。惟蒙人性情愚昧。不識宗教爲何物。大都以出家爲享安樂避賦稅之地。(間有因病許者例外)終日除禮佛誦經外。舉無所知。所有衣食大都取給於地方或人民。其妙解上乘。剛明正法者。百不及一。世俗喇嘛富者或恃其資財。恣爲驕縱。及結交權貴。轉相標榜。其貧者或樵牧耕耨。屏爐籠佛火於不問。宗喀巴之流風。消亡無幾。末流之弊。不可紀極矣。

佛教 熱河佛教之流傳。較喇嘛教稍殺。然亦甚普遍。派別大抵爲禪宗。爲僧者多漢人。所居廟多曰寺。以禮佛誦經爲事。管理者從前有僧官僧正等名目。近均廢置。惟操行清正之高僧不多見。俗僧酒肉徵逐。不諳戒律。往往假香火斂錢。而名山古刹。又有假爲藏垢納污之地者。釋氏末法之不振可慨也。

道教 熱省道教之傳播。亦與他省略同。而範圍較狹。爲道士者。多係漢人。所居廟曰宮觀。管理者從前有道紀。道正等名目。近均廢置。此教流衍既久。衰離其宗。羽流視度爲道士。爲一種職業。誦誦禮懺。奉行故事。募緣度日。依人而食。能洞參玄靜。悟感奧旨者。杳無其人。事久弊生。流爲游惰。枋政者。宜思所以整齊之也。

基督教 熱河基督教。新舊二派均有。舊教佈道者。多比利時人。新教佈道者。多英吉利人。各於重要縣鎮。建築莊嚴偉麗之廟堂。殷懇講演。熱心宣傳。其道不重離靡。平易近人。佈道之餘。旁及於教育。醫療賑恤。等社會事業。以故人心傾向。信者日多。將來之發達。未可量也。

回教 回教爲宗教與種族混一之一種宗教。其界限極嚴。此族人不得奉他教。他族亦不許奉此教。熱河凡重要縣市鄉鎮。均有此教人聚居。於各地建有宏麗之禮拜寺。崇奉教主。而黜祈禱之儀式。其經典卽回人亦諳解者。起居生活。與常人相同。獨不食豬肉爲小異。其宗教之傳播。爲種族所限。將來極難望發展。

此外有在理溫元門。道德會。紅卍字會。同善社等。均含有幾分之宗教性。然宗旨駁雜。未足語於宗教也。

佛活之嘛喇省河熱



舍寮之佛活省河熱

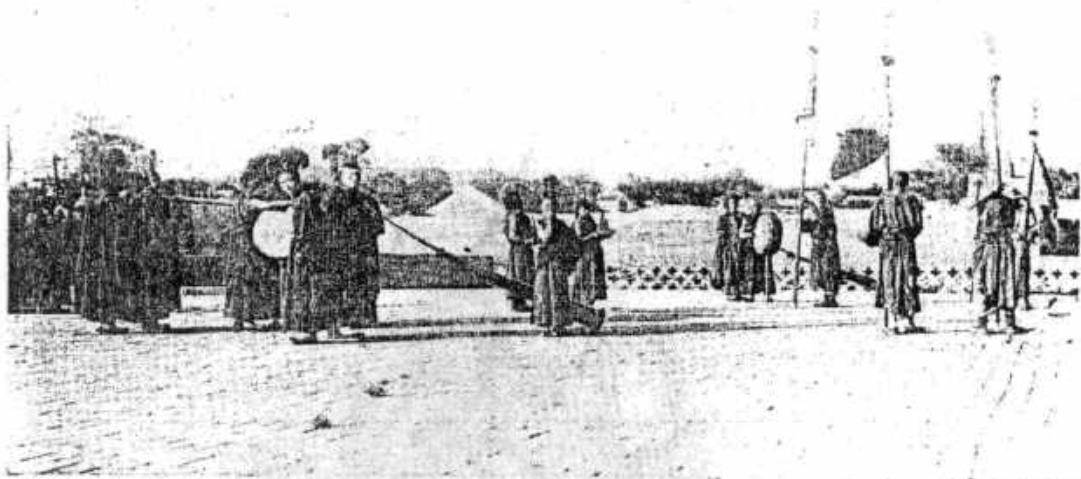

↑ 熱河省喇嘛僧之法事

喇嘛寺內之經亭



熱河省之喇嘛古寺

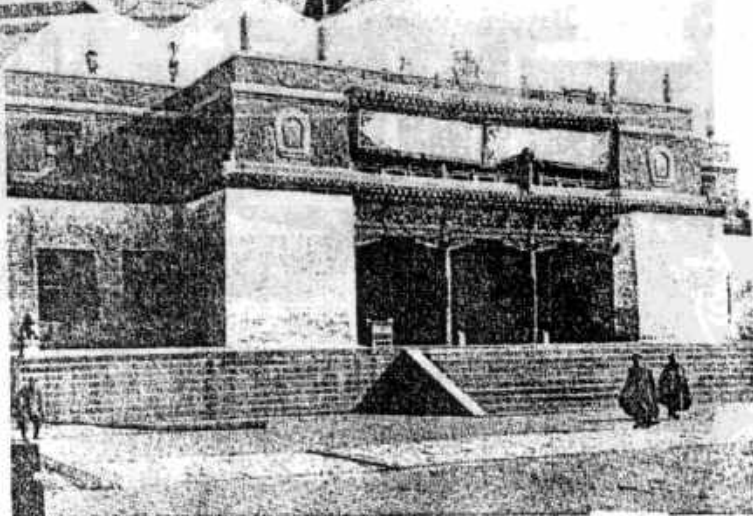

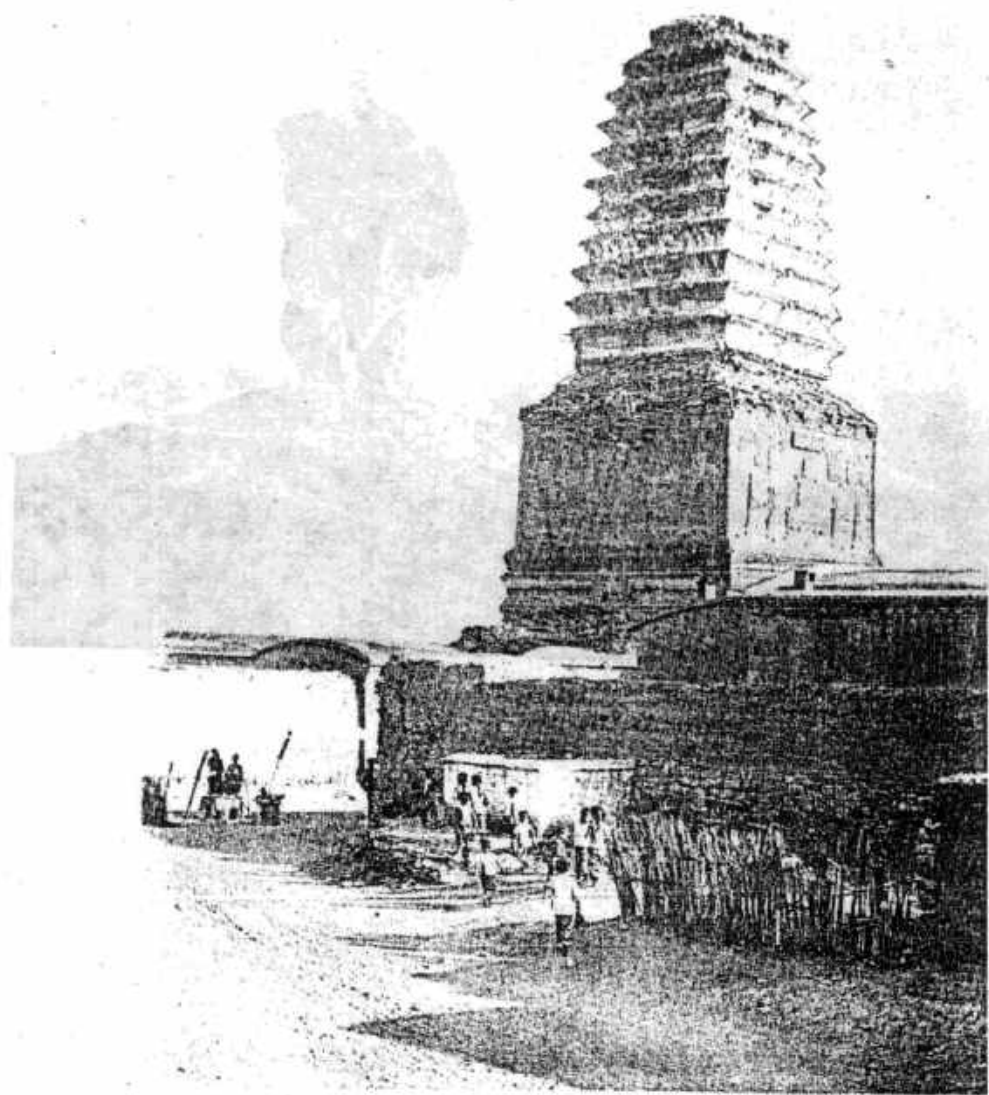

一之塔三陽朝省河熱



塔抱双跡古省河熱



新
華
社
知
識
分
享
PDG

第六章 東省特別區宗教

第一節 概要

東省特區。當歐亞交通之要樞。各國人民雜處。信仰宗教。亦甚複雜。本區居民除滿人外。以俄人猶太人爲最多。滿人信仰之宗教。爲佛道耶天主回。就中以佛教爲最盛。耶教及天主教次之。佛教寺院之最大者。爲極樂寺。建築於十餘年前。現有僧衆百餘人。基督教堂之稍具規模者。爲哈埠之基督教會。該會創辦於一九二七年。信徒約四百人。此外有孔教會。會員約一百七十餘人。會址係借用。會長爲哈埠紳士增子固君。規模組織。亦尙有可觀。俄人及猶太人所信仰者爲耶教。及天主教。教堂林立。即哈埠一隅。總計大教堂不下二十處。信徒亦衆。蓋白俄人之信仰耶教。天主教。亦猶滿洲人之崇信佛教。雖間亦有信回教及其他宗教者。但僅占小數耳。

特區回教有哈爾濱回教會。監理特區回教諸事。信徒不若佛教之衆。回教會附設有小學校。名曰哈爾濱回教初級小學校。有學生三十餘人。經費賴學費及捐款維持之。所授課程。除主要之回文。回教神學。耶露薩冷歷史外。除賴爲學校之普通科如自然。國畫。俄文。數學。地理等。

第二節 實況

甲、佛教 特區居民之信仰佛教者均爲滿人。信徒人數。並無統計。即以極樂寺而論。男女隨意聽講受戒。自由信仰。

第六編 宗教 第六章 東省特別區宗教

該寺信徒亦無名冊。茲將該寺之現況表列之於下。

名稱	地址	代表者	指導者數	信徒	創辦年月	全年經費	維持方法	建築及設備概要	事業概況
佛樂寺	哈爾濱南崗大直街東首	釋如光	方丈首座 監院等共 六人	僧衆百餘 名信徒無 定數	民國十年	國幣二萬 千餘元	誦經香資佈施等	佛殿 六十五間	日間講經一次念經三

乙、基督教。本區基督教堂。分滿俄二宗。茲分別表列於下。

1 滿 教 堂

名稱	地址	代表者	指導者數	信徒	創辦年月	全年經費	維持方法	建築及設備概要	事業概況
西門哈 爾濱教 會	許公路四十五號	委員長 百祥 副李 麟	委員十一 人 職員七 人	三百七十 二人	公曆一千 九百二十 七年七月 三日	哈洋三千 餘元	完全由本會信徒奉 獻量入爲出		

2 西 教 堂

名稱	地址	代表者	指導者數	信徒	創辦年月	全年經費	維持方法	建築及設備概要	事業概況
博各 洛天主 教堂	哈爾濱無線電合 華俄兒童院內	大普吉 化夫	理事會共 有五人		一九三 二年十月 十八日				專爲俄兒童而設
尼里 來	哈爾濱香島軍隊 內	阿、衣、各 洛、留、告、排	理事會由 牧師九人 組員九人	三 五人	一八九八 年七月 十日				使人民信仰宗教

丙 孔 教 會

尼各拉 衣教堂	江北船塢	阿、牙、魯	理事會以 信徒九人 組織之	一四二五 人	一九二三年 三月十八日	三千元 年金收入	已有建築一六五〇 平方丈	使俄國人民崇拜上帝 信仰宗教
博力素 夫教堂	正陽河清街三 十七號	木、克、多 卜爾果夫	理事會由 信徒十四 人和機之	三五〇 人	一九二七年 十二月二十六日	一千二百 元	一二〇〇平方丈	敬奉上帝
西也夫 阿力克 司牙 教堂	馬家溝國課街四 十四號	本、羅果 任、魯阿 諾夫	神父牧師 共十三 人	一一八〇 人	一九二七年 五月十八日	一萬六千 元	一二六、七八〇平 方丈	傳教佈道
巴夫洛 夫 牙 教堂	偏險子平安街五 十六號	阿、普、費 利、莫諾夫	三人	一一五九〇 人	一九二三年 一月五日	六千一百 零四元三 角三分	二六七、九二平方 丈	傳教佈道

哈爾濱 宣講孔 教會	道外正陽北十五 道街	莊會長 子固	理事長 文、理、事、長 三人	會員一七 〇人 職員二人	民國十六 年八月	哈洋六千 元	以捐助之款及會員 會費為會內經費	宣講部 明德小學 敬惜字紙	
名稱	地 址	代 表 者	指 導 者 數	會 團 員 數	創 辦 年 月	全 年 經 費	維 持 方 法	建 造 及 設 備 概 要	事 業 概 況
							會址悉為借用桌椅 等均係自備		

第七章 新京特別市宗教

第一節 概 要

我滿洲國民衆。多數信仰佛教。故寶利琳宮所在多有。新京市內。有名古刹。首推朝陽寺。而新建之般若寺。尤巍峩壯麗。輪奐莊嚴。誠棲神之寶境。超世之禪林也。其他淨土庵。太平寺。慈航寺等。亦均梵唄相繼。鐘磬不絕。更有大同佛教會。及五台山向善普化佛教會。紅萬字會。則爲團體之組織。以宏揚佛法。布施濟衆者。蓋新京市內。佛教爲尤盛也。至於道回二教。本有攸久之歷史。故亦各佔分野。而天主基督各教。亦頗發展焉。

第二節 實 況

一、佛教 新等市內。佛教較他教爲盛。朝陽寺爲有名古刹。每年四月十八日。舉辦善會。與會人士以萬千計。而首節所述之般若寺。尤爲有數叢林。

按般若寺爲釋侯虛所募建。創自民國十九年間。尙未竣工。因原佔寺址。適在國都建設計畫用地內。乃由國都建設局。與寺中住持會商。將寺移建於西五馬路西。即今寺址也。新建之寺。較原建者益爲宏壯。中藏經樓。皮藏全部藏經。供人閱覽。研究。蓋塵世之祇林鹿苑也。

至於慈航寺。淨土庵。太平寺。念佛堂。維規模不廣。然能誦經持律。或施舍濟貧。於闡揚佛法上。不無多少功德。

更有世界大同佛教會。紅蓮宇會。五台山向善普化佛教會等。則為慈善團體之組織。而直接間接宣揚佛教者也。

二、道教 道教在本市。因有攸久之歷史。故亦得一部分民衆之信仰。農神廟。九聖祠。城隍廟。皆有道士住持。而以誦經宣道為職事。

三、回教 本市信仰回教者。約全市人口百分之二強。而團體觀念亦甚堅固。有清真寺一處。由教長掌理一切。並附設清真小學校。以教育教中子弟。

四、基督教 基督教在本市。有長老會設立之基督教會一處。並附設萃文女子中學校。附設小學校。及施醫院等。又有安息及信義等會。設立之福音堂三處。每日宣講佈道。信教人數頗見增加。

五、天主教 本市有天主教堂一處。並附設益華小學校。又有仁慈堂一處。於宣講教義外。兼辦慈善事業。以招徠信徒。

茲將新京特別市宗教調查表列左

新京特別市宗教調查

所屬宗教	所屬派別	布教所		布教者名稱及人數			信教者		附屬事業概況
		名稱	數	名稱	男	女	計	男	
佛教	臨濟	本市南關朝陽古剎	一	僧性岩	三		三		專事念佛每年陰曆四月十八日在該處有廟會
佛教	臨濟	本市西五馬路般若寺	一	僧吉生	三		三		廟中僧人專事念經以維生活

所屬宗教	所屬派別	名稱	所	布教者名稱及人數			信教者戶數	信教者人數		附屬事業概況
				名	男	女		計	男	
佛敎	臨濟	本市南嶺	神廟	一僧海空						浮屠靈輓收得費用以補生活 附設小學校並救養貧苦老幼 無依無靠者
天主教	天主	本市西三道街	仁慈堂	一神父魯斗夫			二			廟宇年久失修凋零不堪僅有 道士二人念經以維生活 廟內有道士三人專事念經以 維生活
道教	龍門	本市西二道街	九聖祠	一道士高教倫			三			每日講演佈道一次
基督教	信義	本市西三道街	福音堂	一傳道趙春芳			一			附設益華小學校為初級四班 英學學生百八十八
天主教	天主	本市東四道街	天主堂	一神父沙司鐸			四	一	一	每星期日講佈道一次并附設 小學一處專教育信徒子弟
基督教	安息	本市東三馬路	福音堂	一牧師穆司廷			三	一	一	附設華文女中學校有初中三 班初小四班其學生二百餘名 并設有男女醫院各一處
基督教	長老	本市西五馬路	基督教會	一牧師文牧師			五	一	一	附設報館一處每日任人展閱
基督教	耶穌	本市西三道街	福音堂	一幹事王育才			四			
佛敎	聖宗	本市東三道街	正善堂	二理事李廷貴			二			
佛敎	聖宗	本市東三馬路	福善堂	二理事韓寶光			一			每年冬季募款施捨衣粥
佛敎	臨濟	本市馬鞍門外	太平寺	二僧人聖詩			九			專事誦經
佛敎	臨濟	本市大經路	五台山	一會長高潤深			一			專事慈善事業如施捨衣粥捐 本及設立平民小學校等事

新京特別市縣宗教統計表

所屬宗教	所屬派別	布教所		布教者名稱及人數			信教者		附屬事業概況
		名稱	數	名稱	男	女	計	男	
回教		本市東四馬路清真寺	一	教長于少齋	一				專事禮拜附設清真小學校一處
道教	龍門	本市西三馬路忠善堂	一	理事王仲山	一				
基督教	信義	本市長通路基督教信義會	一	牧師許世光	一				每日講演佈道一次
總計			三		三				

(附註) 表列信教戶數以及男女性別經調查所得結果僅基督教信義會一處尚有確數可以填列其他各教因信教戶數多半偶發來去無定故付闕如

所屬宗教	所屬派別	布教所		布教者名稱及人數			信教者		附屬事業概況
		名稱	數	名稱	男	女	計	男	
佛教	臨濟	本市日升街淨土庵	二	尼山廣					專事念佛
佛教	臨濟	本市西四馬路慈航寺	二	尼智靜					專事念佛
佛教	臨濟	本市西四馬路念佛堂	一	尼法一					專事念佛
佛教	禪	本市魁星街世界大同佛教會	一	主幹一先	一〇		一〇		附設淨修林一處從事研究佛學
佛教	老主	本市西三道街紅萬字會	一	會長黃樹堂	六		六		附設護理路管教濟民井附設高初小學校一處
總計			六		一〇		一〇		

(附註) 表列信教戶數以及男女性別經調查所得結果僅天主教堂七處尚有確數可以填列其他各教因信教戶數多半偶發來去無定故付闕如

第八章 興安省宗教

第一節 概 要

興安省原稱內蒙。蒙古各處最有勢之宗教。厥唯佛教。佛教勢力。傳入蒙古。將及千年。其勢力之雄厚。概非筆墨所能形容。自元世祖禮拜佛教。信崇佛教徒後。在蒙民中。由信奉八教而為佛教徒。則喇嘛隨處皆是。凡口誦佛經。身着佛衣者。皆稱喇嘛。喇嘛即為佛教徒。則受社會一般人之無上尊崇。優游自在。不事生產。坐享安樂。迨至清聖祖平服西藏。曾宗喀巴喇嘛為黃教主。著黃衣。認為黃教正主。又分配其徒達賴喇嘛為前藏教主。班禪為後藏教主。又尊封哲布尊丹巴為博克達駐外蒙。統率喇嘛。封章嘉為內蒙教主。駐歸化。現今歸綏各乘該地政教。建築宏大大廟宇。並頒令蒙人充當喇嘛。由此佛教勢力更深入蒙民腦筋中。向日好武勇悍之性。一變而成曉夕誦經戒殺戒勇之懦弱民性矣。現今各省旗中。均有若干規模之廟宇。並有成千成萬之喇嘛。喇嘛即佛教徒之名稱。近人誤喇嘛為一教。而稱喇嘛教。豈非稱佛教而謂喇嘛乎。佛教即在蒙地。有如此雄厚勢力。茲就其概要。按各分省。分別述下。

一、更分省宗教概要 該分省向處黑龍江乎倫貝爾之間。民族複雜。其所宗教亦各殊。信仰佛教回教以及其他無正宗之雜教者。各有不同。故無有。規模之寺廟及布教所。因此所有喇嘛及其他教徒。均遊行散漫無定址。

二、南分省宗教概要 該分省境內。佛教勢力最普通。各旗皆有若干寺廟。統計該分省境內大小寺廟。共一百零六座喇嘛共有四千五百三十五名。其所有廟中消耗。皆仰賴廟之副產各旗人民心願之供給。喇嘛則全依蒙民而生活。



興安省古跡白塔子

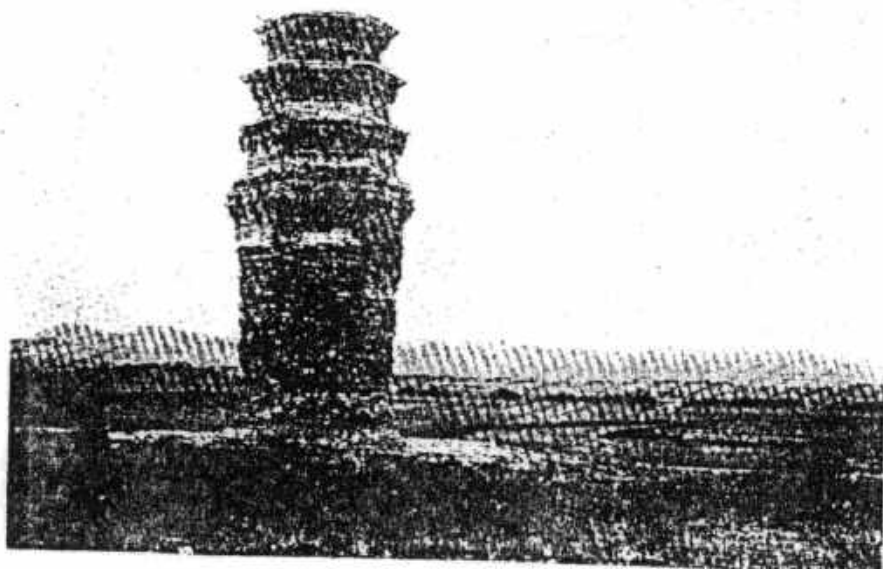
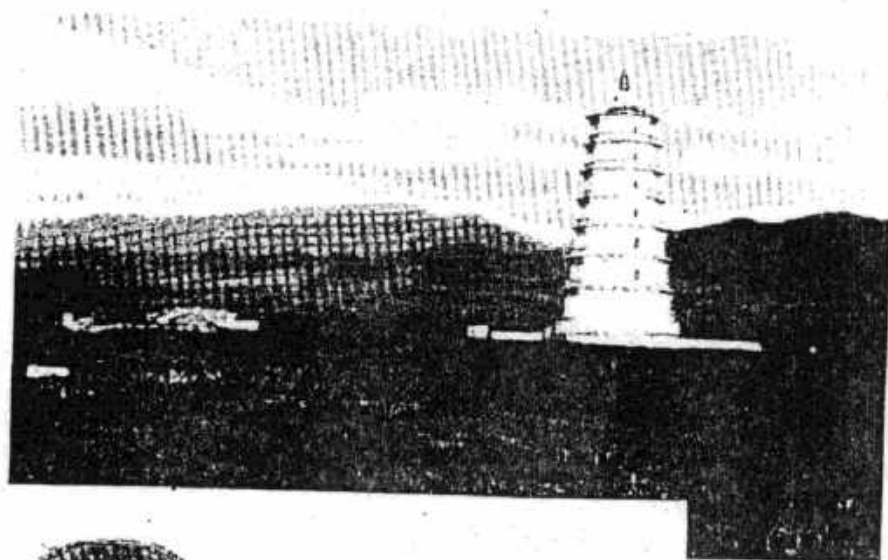

興安省半截塔與土城

興安省林東市街

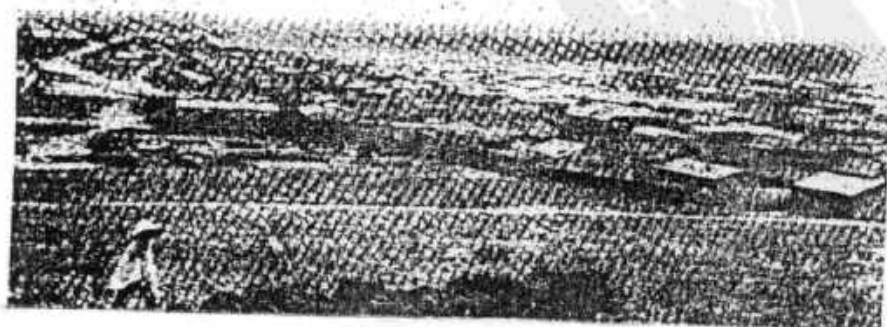

- 三、北分省宗教概要 該分省地處內外蒙之間。前爲都統制。八翼之中。種族不一。如索倫陳巴爾虎鄂倫春諸民族中。則充當喇嘛者少。新巴爾虎額魯特布里雅特諸民族。則三人中必有二人充當喇嘛。一區之內。一制度之下。而其留俗各自不同蓋大別之。其充當喇嘛教者蒙古民族。不然者則爲滿洲民族。
- 四、西分省宗教概要 該分省因設治較晚。故未報到。姑從略焉。

第二節 實 況

一、東分省宗教實況 該分省內。無最大廟宇惟有關帝廟二處。專供地方各機關及農商人民春秋祭祀。並行脚喇嘛駐宿地而已。

二、南分省宗教實況 該分省境內廟宇甚多。喇嘛亦衆。故人衆信仰宗教心理亦較其他分省爲甚。茲將報到各旗廟數喇嘛數。及宗教信仰百分比列述於下。

- A 科爾沁右翼後旗 該旗共有寺廟四座。共計喇嘛一百三十一名。人民信仰宗教者佔百分之七十。
 - B 札賚特旗 該旗共有廟六座。共計喇嘛三百五十九。人民衆信仰宗教者佔百分之六十五。
 - C 科爾沁左翼前旗 該旗共有廟十二座。共計喇嘛五百十八名。人民信仰宗教佔百分之七十五。
 - D 科爾沁右翼中旗 該旗共有寺廟八十四座。共有喇嘛三千五百二十七名。人民信仰宗教者佔百分之九十。
- 三、北分省宗教實況 該分省因民族混雜而處。宗教實況因亦各異。茲據本年度宗教調查結果。統計有廟五十一座。共計喇嘛三千八百二十七名。其無寺廟之各旗。遇有祭祀等事則借用其他各旗之喇嘛。至喇嘛之生活費用。向恃民衆

佈施。以爲供養。茲將各旗廟數列下。

A 北分省會及滿洲里 以上兩地共有廟宇六處。共有喇嘛四名。宣教師二名。幫辦董事五名。人民信仰宗教者佔百分之四十。

B 西新巴旗 該旗共有寺廟二十座。喇嘛一千三百七十一名。人民信仰宗教者佔百分之八十。

C 東新巴旗 該旗共有廟十六座。喇嘛一千四百一十二名。人民信仰宗教者佔百分之八十五。

D 東索旗 該旗共有寺廟二座。喇嘛二百一十六名。人民信仰宗教者佔百分之六十。

E 西索旗 該旗共有廟一座。喇嘛一百八十二名。人民信仰宗教者佔百分之五十強。

F 布里雅特旗 該旗有廟一座。喇嘛二百名。人民信仰宗教者佔百分之八十強。

G 額魯特旗 該旗有廟一座。喇嘛二十四名。人民信仰宗教者佔百分之四十。

H 陳巴旗 該旗有廟一座。喇嘛一百三十名。人民信仰宗教者佔百分之六十。

四、西分省宗教實況 該分省因成立未久。尚未着手調查。故亦未能向總署報到實況如何。難於記載。惟以蒙古地方人民習尚。其宗教實況。與其他各分省。想亦無甚差別。但於喇嘛教爲全爲最大之宗教耳。

第七編 文 教 團 體



第一章 總說

文教團體。分教育。教化。宗教。體育。四種。教育團體。各省縣之教育會及教育分會是也。教化團體。如萬國道德會。崇德慈善會。惜字會。道德研究會等是也。宗教團體。基督教。青年會。回教協進會。普濟佛教會。大同佛教會。向善普化佛教會等是也。體育團體。即中央體育協會。與各省市區體育協會總支部支部等是也。皆爲列表分類如次。體育團體。因已見體育篇。故不再贅。

第二章 教育團體

全國教育會調查表列下

奉天省教育會調查表

序次	縣名	事項名稱	創設年月	會長	設備	組織概要	事業概況	將來計劃	全年經費及其來源	資產
101	遼陽縣	奉天省教育會 遼陽縣分會	宣統三年 二月十日	王鳳屏	正五房十二間 副房三間 上房三間 中房三間 下房三間 共計十二間 地租四元 房屋稅四元 地租稅四元 共計十二元	會長一人 幹事六人 委員一人 特務一人 支務一人 均派員一人 支務一人 均派員一人	教育事業 特種教育 職業教育 社會教育 體育 音樂 美術 衛生 體育 音樂 美術 衛生 體育 音樂 美術 衛生	提倡1日滿教育 2中滿教育 3小學教育 4教育 5教育 6教育 7教育 8教育 9教育 10教育	全年經費由 五元 十元 二十元 三十元 四十元 五十元 六十元 七十元 八十元 九十元 一百元	本會房租 每月一元 全年十二元 地租 每月一元 全年十二元 地租 每月一元 全年十二元
	奉天市	奉天省教育會 奉天市分會	現將成立 無從臚列	陳四慶	現將成立一切 設備尚未着手 進行	現將成立一切組織 尚未着手進行	現將成立所有事業 尚未着手進行	提倡1日滿教育 2中滿教育 3小學教育 4教育 5教育 6教育 7教育 8教育 9教育 10教育	全年經費由 五元 十元 二十元 三十元 四十元 五十元 六十元 七十元 八十元 九十元 一百元	

一〇一八



105	104	103	102
營口縣	海城縣	遼陽縣	撫順縣
奉天省教育會 分會	奉天省教育會 分會	遼陽縣教育會 分會	奉天省教育會 分會
本會前係 幹事制今 改混合制	本會成立於 光緒三十 四年正月 光緒三十 四年正月	本會成立於 光緒三十 四年正月	本會成立於 宣統七 年一月
楊文林 副 曲連魁	李尚林 副 孔繁想	張竹乾	周德彰 副 佟世廉
本會改組伊始 備無名	本會設在 海城縣 城內	有房 十間	該分會因無 定址一切 完備
本會正副會長各 一人幹事若干人 分取組織之	本會共有會員 五百六十人 正副會長各 一人幹事十 八人	會員六百二十 人正副會長各 一人幹事十 八人	該會設正副會長 各一人幹事十 八人
本會改組經費因 難未充分進行 就未能充分進行	本會研究教育 行政並編印 教育行政及 教育行政等 事件	每屆開會時 教育行政及 教育行政等 事件	該分會每年 開會一次 以備討論 教育事宜
本會附設在農務 會院內房屋不敷 以別會務進行	擬於經營有 益於社會之 學業	擬創辦學孔 及教育行政 等事	擬定會址以 便發展
全年經費三百 元每人納二元 十人納一元	本會全年經費 由地租及 會費等項 收入	全年約需 三千元 由地租及 會費等項 收入	該分會每年 由會員納 費
本會并無費 產	本會地產有 房舍	會產田地三 百六十六畝	該分會并無 地產

序次	縣名	事項	名稱	創設年月	會長	設備	組織概要	事業概況	將來計劃	全年經費及其來源	資產
109	始興縣	奉天省教育會	奉天省教育會	宣統三年五月成立	謝志青	本會民國十四年分設各會所均係正副會長幹事	本會民國十四年分設各會所均係正副會長幹事	民國九年辦學十五歲級小學一學期	擬於明年辦大文藝教育研究會	全年經費約一千餘元	現估用官產
106	遼寧縣	奉天省教育會	奉天省教育會	光緒三十一年三月一日成立	正 逕慶存 副 李景章	本會民國十四年分設各會所均係正副會長幹事	本會民國十四年分設各會所均係正副會長幹事	本會民國十四年分設各會所均係正副會長幹事	擬於明年辦大文藝教育研究會	全年經費約一千餘元	現估用官產
107	復縣										
108	莊河縣	莊河縣教育會	莊河縣教育會	民國元年成立	孫子先	本會民國十四年分設各會所均係正副會長幹事	本會民國十四年分設各會所均係正副會長幹事	本會民國十四年分設各會所均係正副會長幹事	擬於明年辦大文藝教育研究會	全年經費約一千餘元	現估用官產

114	113	112	111	110
新濱縣	本溪縣	寬甸縣	安東縣	鳳城縣
奉天省教育會與京縣分會	本溪縣教育會	奉天省教育會與寬甸縣分會	奉天省教育會與安東縣分會	奉天省教育會與鳳城縣分會
大同二年七月二十七日	宣統二年三月十二日	宣統二年二月成立	宣統二年十一月成立	大同二年一月改選
王振東 副 關聯芳	李如翔 會長 楊西泰 副會長	董樹春 正 吳鳳辰 副	張韻瀟 正 丁學禮 副	孫曉林
瓦房三間內分辦公室二間會務室一間	設於縣署無地租	因無基金暫借教育局辦公設備	附設在安東縣教育局內一切設備均由教育局籌備	設在文廟有書架四十一個
本會一百二十五人	會員二百五十人	本會會員二百四十人	本會正副會長幹事	本會係暫行組織會員
現正改組伊始對於各種事業正進行中	成立伊始對於一切事業正在恢復進行	宣統年間舉行教育年會二次民國二年舉行教育年會一次全體會議一次	歷與教育機關舉辦各級學校及小學觀摩會并組織參觀團	每於學期終了時召集各會員開通會
擬設民業學校及社會教育事業	擬於本年下半年照舊進行會務俟時再作整理就緒時再行	開會使各會員確切認識新國家研究改進方針	擬請省教育會撥給經費並由地方籌備以期進展	王道教育時期對於教育應先加訓練俾自應先加訓練
全年二百六十元由會員自金支用	特會費四五百元常年經費	經費特會員入會費	來源係徵收會員入會費	每期會員須納會費一元以充辦公費
				五房五間價 七〇〇〇

次 序	名 稱	創設年月	會 長	設 備	組 織 概 要	事 業 概 況	將 來 計 劃	全 年 經 費 及 其 來 源	資 產
115	佛河縣 奉天省教育會 佛河縣分會	民國九年 成立 民國九年 改組 民國九年 改組	趙受益 正 趙仲元 副	會長辦公室內 附設辦事處 會室一間 會室一間	會員四十五人 分總務處 庶務處 教育科 各科員 支九元工資	該會原有民衆學校 一級現已畢業 該會原已畢業 該會原已畢業	擬在款充足時 行各種教育及 本教員講習所	全年經費 約四百餘 元 其來源 年約四百 元 房捐八十 元 會費十 元	瓦房十間 地十畝 三千元 值 九百六十 元 分
116	海龍縣 奉天省教育會 海龍縣分會	光緒三十 三年 創設 民國九年 改組	張延齡	備有瓦房四 間 正房一間 副房一間 會室一間 辦事處一間 書報紙等	本會共一百二十人 組幹事五人 辦事支薪 支十元 支薪 支十元 支薪 支十元	本會設有教法研究 會 並設有 同人圖書 會 並設有 同人圖書	組織孔學會 訓練 樂戲曲評書等	全年經費 百六十元 地租 十元 會費 十元 會費 十元	備有學田一 處 計十五畝
117	遼南縣 奉天省教育會								
118	金州縣 奉天省教育會 金州縣分會	大同二年 五月二十 六日	正 尹夢麟 副 戴峻峯	因無經費附設 縣農會辦公 處	正會長一人 副會長 一人 幹事 十七人 組		擬經濟有前再行 進行各項事業	全年經費 十元 地租 十元 會費 十元	
119	通化縣 奉天省教育會 通化縣分會	大同二年 八月一日	正 楊培武 副 于振瀛	附在縣立第一 學校內無設備	會長幹事均義務文 書一人 的給津貼	每年寒暑假開會一 次	俟經費充足再行 進行各項事業	五人 每人 二元 每月 二元 每人 二元 每月 二元 每人 二元 每月 二元	
120	桓仁縣 奉天省教育會 桓仁縣分會	光緒三十 二年 成立	正 李德恆 副 王錫良	本會經費 無從籌備 之可	本縣現職教育員 自然會教育行政 員為特別教育員 名流有成績者 一會員共一百二十 人組織之	自經唐匪後直同初 創無事業可舉	擬我稍有數餘 刊印教育月報		

127	126	125	124	123	122	121
東豐縣	西安縣	撫松縣	安圖縣	長白縣	臨江縣	輯安縣
奉天省教育會東豐縣分會	奉天省教育會西安縣分會	奉天省教育會撫松縣分會			奉天省教育會臨江縣分會	奉天省教育會輯安縣分會
宣統三年六月成立	光緒三十四年二月	民國十二年成立			大同二年六月二十七日	民國元年成立去年廢止現由民國二年六月成立
正劉學山 副孫昌保	正麻德慧 副管廷倫	胡立民			正莊維權 副鄭學魁	正王作基 副尹傳賢
	本會暫借縣城東門外女子師範學校內 中學校內 瓦房四間 餘均借自校內	因無地址附設於縣立第一小學內			卷一 桌一張 櫃一個 椅子四把	前物事無存 現用物品均係借用 備用器具均係借用
會長幹事評議組織之分科擔任	本會正副會長各一人 幹事十四人 評議員十四人 評議員四百二十人 組織之	該會由正副會長各一人 幹事五 評議員五 組織之			正副會長各一人 幹事十五人 評議員十五人 支津貼十元 不支其餘各人 支津貼十元	會長幹事組織分科 任事員共計 各支十元 支津貼十元 共九十元 均
本會研究教育行政及各項教育行政機關及其他教育行政機關	每月開幹事及評議會各一次 以尋求教育發展已着手進行	一年兩次開通大會進行改良事件			事變後諸事草創先由內部先行組織其後將來再行策	經費無着暫無何等事業舉辦
本會無定所擬請指定地點撥給公事款以便進行各項	將來設施甚詳次第舉行	擬籌款買定會社再舉辦各項事業			歷時力提倡教育及幼稚國民衆教育	擬請縣署撥給學田若干作本會基若金再進行各種事業
本會無基金全特會員入繳無從列入	全年經費九百元 八月份會費一百元 收房租一百元 收山房補助六十元 共	全年經費八元 山會費			縣署補助一百元 會員一百元 十元	全年經費八百七十五元 除收會金二百七十五元 外 別無收入
	地基七分 正房七分 奉天房五 股票五百 元					瓦房三間

次 序	名 稱	創 設 年 月	會 長	設 備	組 織 概 要	事 業 概 況	將 來 計 劃	全 年 經 費 及 其 來 源	資 產
122	法庫縣 法庫縣教 育分會	宣統三年	彭錫祺	所有設備多 可變租費現無	會長一人 副會長一人 幹事七人 教員十餘人 均經教育 部核准	社會教育 行政機關 之向上 行政機關 之向上 行政機關 之向上	擬發行教育 月刊之表 報表	房五間 地十畝 金元十餘 元及收 持息	息百元 金元十 元
123	鐵嶺縣 鐵嶺縣教 育分會	洪宣統三年 三月十五 日	邱 祿	設有會場一 內有桌椅 合接待室 等	正副會長各 一人幹 事九名 夫役一名	力圖教育 發展	會研遊特 等會會會 等會會會 等會會會 等會會會	會員之 會費	房一三 間
124	開原縣 開原縣教 育分會	光緒三十 四年	雲 雲閣	所有物品事 由教育局借 用	會長一人 幹事五人 教員一人 學務一人 學務一人	明之改項 事之改項 也學事項 理其助益 行發助事 行發助事	會講定擬 及演演將 會演演將 會演演將 會演演將	請元四除 款業百收 撥兩七入 助報十向 省五動元 洋	十清正房 四河瓦基 日南房內 半會八東 中會八門 地間計裡
125	清源縣								
126	西豐縣 奉天省教 育會西豐 縣分會	宣統三年 二月	正副 宋成德 宋慶 殷	五房五間	本會依省 會章章程 選舉長 幹事若干 人組	除進行教育 行政外凡 利於教育 行政外凡 利於教育 行政外凡	職成立通 業信習會 介紹部會 部思會立 部思會立 部思會立	數四金撥 元元三二 共百四元 得六元由 此十會縣	四物一市 十元千房 元值元五 百各間 百項值

序次	縣名	事項名稱	創設年月	會長	備設	組織概要	事業概況	將來計劃	全年經費及其來源	資產
138	洮安縣	洮安縣教育分會	民國十一年八月	姜興周	房屋五間 器具俱備	普通會員五十人 正副會長各一人 幹事許議員各一人 文牘會計庶務各一人 書記各一人 均不支薪	每月各教職員齊集 開一次教育研究會 春秋兩季提倡各校 運動會	將來擬就會址增設圖書室一所	全年經費六十七元 由全體會員派納	會址一處 長十二丈 寬九丈 五間 二千五百元
139	鎮東縣									
140	安廣縣	安廣縣教育分會		王福林	向無固定會址	正副會長各一人 內設正副幹事各一人 正副書記各一人 正副庶務各一人 正副文牘各一人 正副會計各一人 正副庶務各一人 均不支薪	1. 本年通會通過案 2. 擬請地方公產 3. 擬請將地方公產 4. 擬請將地方公產 5. 擬請將地方公產 6. 擬請將地方公產 7. 擬請將地方公產 8. 擬請將地方公產	擬請將地方公產 擬請將地方公產 擬請將地方公產	全年經費由全體會員負擔	
141	開通縣	開通縣教育會	大同二年六月	王殿英	現附設縣一校 院內故無設備	普通會員四十五人 特別會員六人 正副會長各一人 正副幹事各一人 正副書記各一人 正副庶務各一人 正副文牘各一人 正副會計各一人 正副庶務各一人 均不支薪	將來擬在地方財源充實 擬在地方財源充實 擬在地方財源充實	全年約計經費一百餘元 由全體會員負擔		
142	察哈爾縣	察哈爾縣教育分會	民國二十一年五月二十五日	方獻忱	設會議室 設職員辦事處 以爲會議人之地 需餘無他設	會員四十六人 正副會長各一人 正副幹事各一人 正副書記各一人 正副庶務各一人 正副文牘各一人 正副會計各一人 正副庶務各一人 均不支薪	每年開通會二次 臨時教育研究會 臨時教育研究會 臨時教育研究會	將來擬在地方財源充實 擬在地方財源充實 擬在地方財源充實	全年經費由地方公款	有學田三百四十畝 均無產

143	144	145	146	147	148
雙山縣	遼源縣	通遼縣	康平縣	彰武縣	新民縣
雙山縣教育會			康平縣教育會	彰武縣教育會	新民縣教育會
民國八年五月			宣統二年二月	民國三年五月	大同二年十一月二十五日
劉自強			劉明倫	馬書麟	劉貞德
			應用物品大款	係新組織成立	房屋八間器俱
會自四十一人內正副會長各一人評議員各一人書記等均由各職不支薪			會自十六名內正副會長各一人評議員各一人書記等均由各職不支薪	會自四十二人內正副會長各一人評議員各一人書記等均由各職不支薪	會自四十七人內正副會長各一人評議員各一人書記等均由各職不支薪
改組後創辦教育假期講習會一次			會辦教育員傳習所及社會教育員等項以提倡社會教育等項	現以無固定會所附設縣立第一校內暫借名費補助並一元	定期開辦各種學術研究會各等項
擬舉辦各種研究會全縣運動會民衆學校及圖書館等			擬由民困捐集會金以便舉辦	依經費充格學校圖書部各一處	會員之通訊辦法到城開會時宿食法實地指導及民衆俱樂部
向無經費每年花銷由會自分撥之			除三會外其餘全會金	教育會全年經費	由本年八月起由本會金八百元補助
			會產地三畝	會產有街三畝因無地建費暫無	辦公室三間會議室五間

157	156	155	154	153
興誠縣	錦西縣	錦縣	義縣	北鎮縣
興誠縣教育分會	錦西縣教育分會	錦縣教育分會	義縣教育分會	北鎮縣教育分會
光緒三十二年三月一日	大同元年三月	宣統二年四月	宣統二年四月	
劉冠聖	趙書春	劉炳麟	楊福洋	齊乃昌
因無經費未有設備	會內並無若何設備	因經費無多故設備概從簡略	因經費頗感拮据關於設備亦	桌椅及一切應用物品
正副會長一人秘書一人幹事二人	文牘一員字音一員一切公文事務	會員四百餘人正副會長各一人秘書二人	正副會長各一人幹事五人	正副會長各一人秘書二人
每月開會二次	每月開會一次	於七月十八日選舉	每月開會一次	改組為日無多各種
推廣教育行政	輔助教育行政	推廣民衆教育	擬創設教育月刊	擬將會用房間重
二五〇會金	全年經費國幣二百十六元	年共六百元	以全年經費純	大洋三百元
		有上平房六間		會地三間

次 序	事 項	名 稱	創 設 年 月	會 長	設 備	組 織 概 要	事 業 概 況	將 來 計 劃	全 年 經 費 及 其 來 源	資 產
158	縣中	縣中縣教育會	民國九年六月	馬連甲	附設教育局除應用各項簿籍外其他經費均無	會員二三名設會內職員均不支薪	每年開全體會員大會二次平時遇有重要事項隨時召集	擬於暑假後召集全體會員依法修改章程	全年補助費大洋百六十元由地賦捐	
	奉天省教育會	奉天省教育會	光緒三十一年	陳樹農	設備本會圖書館以備各校教師閱覽清本會開辦教育以備各界人士之閱覽除校舍外	會員六百餘人設正副議長正副書記正副查帳員各一員均不支薪	與教育廳聯合辦理各級學校之研究及推廣各項教育事業	1. 創設日滿教育會 2. 聘請留日教育專家 3. 提倡市道教育 4. 提倡市道教育 5. 提倡市道教育	全年經費九萬餘元由地賦捐及各界捐助	有房三間地三十四畝

吉林省教育會調查表

次 序	事 項	名 稱	創 設 年 月	會 長	設 備	組 織 概 要	事 業 概 況	將 來 計 劃	全 年 經 費 及 其 來 源	資 產
201	永吉縣	永吉縣教育會	民國十年五月	陶廣福	在縣教育會址附設圖書館及文書	職員由縣教育會推選現由縣教育會推選職員三名正副議長正副查帳員各一員均不支薪	於教育研究及推廣各項教育事業	擬於秋季增加經費	全年經費九萬餘元由地賦捐及各界捐助	

209	208	207	206	205	204	203
磐石縣	伊通縣	雙陽縣	長春縣	長嶺縣	農安縣	德惠縣
伊通縣教育會	伊通縣教育會		長春縣教育會		農安縣教育會	德惠縣教育會
	民國十八年十一月一日		光緒三十四年七月		宣統元年	民國二十一年三月
	范國賓		李景新		李耀宗	李吉林
	原辦時一切租稅在開辦後由校撥用二		房舍五間會場一間辦公室一間		暫借教育局東廂為辦公室	附設於教育局內並無如何設
	會員一百十餘人常務理事一人幹事一人均支國幣每月支國幣一元五角		常務幹事一人幹事七人候補幹事三人出庫代表一人均支國幣每月支國幣一元五角		幹事九十六人常務幹事一人幹事七人候補幹事一人均支國幣每月支國幣一元	幹事五人候補幹事三人會員一百二十人由縣署撥給津貼
	補助教育行政上應辦之事項或答覆行政機關之諮詢並隨時開建		關於一切會議隨時舉行並參加建國宣傳運動多次		每兩星期內開小學教育研究會一次以期改善	每年春秋兩季舉行會員大會一次有臨時集會之權
	擬設各種研究會或調查縣教育狀況		將來所定教育會並擬請加經費出版教育刊物		經費充裕地方安靜處各區山屯兩大會	擬將來籌募基金使研究教育之改良
	全年支四百五十元		全年經費由自治款領支		全年經費由縣署補助之如有不足則由會員入會費充之	無
	無		辦公器價值二百元		無	無

序次	縣名	事項	名稱	創設年月	會長	設備	組織概要	事業概況	將來計劃	全年經費及其來源	備註
214	延吉縣	延吉縣教育會	延吉縣教育會	民國二年三月	劉起東	公有臨時五房 四間室內設有 會議桌及用具 備公一切用租	設幹事六人 辦事處在延吉 計四員一月薪 計一百二十元 計四員一月薪 計一百二十元 計四員一月薪 計一百二十元 計四員一月薪 計一百二十元	每月開會兩次 由教育會召集 由教育會召集 由教育會召集 由教育會召集 由教育會召集 由教育會召集	擬由教育會 充實教育會 充實教育會 充實教育會 充實教育會 充實教育會	全年經費 由教育會 由教育會 由教育會 由教育會 由教育會	
215	和龍縣	和龍縣教育會	和龍縣教育會								
211	樺甸縣	樺甸縣教育會	樺甸縣教育會	民國三年六月	孟恩恩	附設在學校院 內一切設備均 由學校借用	會長一人 幹事一人 書記一人 會計一人 庶務一人	每年開會兩次 由教育會召集 由教育會召集 由教育會召集 由教育會召集 由教育會召集 由教育會召集	擬由教育會 充實教育會 充實教育會 充實教育會 充實教育會 充實教育會	全年經費 由教育會 由教育會 由教育會 由教育會 由教育會	
210	濛江縣	濛江縣教育會	濛江縣教育會	民國七年九月	王雲炳	並無固定建築 物現僅借用教 育局房屋一切 設備十分簡便 又上年被匪劫 損失殆盡	共有幹事三十六人 改選幹事七人 由教育會召集 由教育會召集 由教育會召集 由教育會召集 由教育會召集 由教育會召集	擬由教育會 充實教育會 充實教育會 充實教育會 充實教育會 充實教育會	全年經費 由教育會 由教育會 由教育會 由教育會 由教育會		

224	223	222	221	220	219	218	217	216	215
隨州縣	虎林縣	寶清縣	密山縣	穆稜縣	東寧縣	海安縣	額爾古納縣	教化縣	汪清縣
?	?	?	?			海安縣教育會	?	教化縣教育會	
?	?	?	?			民國二年十月一日	?	民國三年三月一日	
?	?	?	?			陳作新	?	李萬鍾	
?	?	?	?			自有五正房三間 大房一間 所有地畝均用 均向地租局借用	?	並無設備一切 並用公用局均借	
?	?	?	?			中山會館一百廿四 中事員七人 幹事員十人 互選幹事員十人 五月支庫費十元 五月支庫費十元 計支庫費二十元 四月支庫費十元	?	正會長一人 副會長一人 秘書一人 幹事員三人 均不支薪	
?	?	?	?			研究地方教育 討論教育行政 事件隨時進行 教育行政之調查 及教育行政之調查 及教育行政之調查 及教育行政之調查	?	以事停頓市會恢復 成立市會 向教育會 向教育會	
?	?	?	?			將來擬辦學校 增加經費 先加經費 先加經費	?	擬於明年經費 教育事業 教育事業	
?	?	?	?			全年計國幣 八千元 由地方財	?	全年國幣 十元 由地方財	
?	?	?	?			原有黃金 洋五元 之房五元	?	照	

239	238	237	236	235	234	233	232
五常縣	豐城縣	濱江縣	阿城縣	賓縣	珠河縣	萊河縣	延壽縣
育會 五常縣教	育會 豐城縣教	?		?	?	?	育會 延壽縣教
七月 民國十年	三月 宣統元年	?		?	?	?	七月 民國八年
張殿侯	黃德元	?		?	?	?	孫驥辰
校暫切因 用辦經 縣立支 立用均 中學一	板校縣原 等教立事 物室第無 桌三時 校小借 點學用	?		?	?	?	略備 講公用 公房 棹屋 等一 器用
會對外 辦事一 人常 行駐	一及爲選互 元辦名常選 五角公譽幹 月支會事 三員中一 十復均五	?		?	?	?	選十書車車 三元馬事車 均月人普六 是支月國六 二國幣每 年幣四元 改元幣各 支元支
願對星因 於於現受 成進時時 績行時局 事業漸動 無恢復會	員時學研 開臨法究 會時等有 討日育會 論集員改 全支員進 體支建及 會議教	?		?	?	?	案育事時由 臨應出會全 時興席若 報應關于 報率於次 備之全由 查議縣各 決教幹次
文化育於 化分會大 之加會以 速速以促 發展立	利進行 擬請增加 經費以	?		?	?	?	有提協科育 關借和書之 教出孔之 育刊孟審查 之特學資 求揭設民計 項載之英教
補由元方定 足外助補全 之會若不五 費會不五百 費足地無	項方十全 下教八年 支育元三 領經由百 費地七	?		?	?	?	捐角八幣全 項由十一 下地五千 撥方元二 給與三百
無	無	?		?	?	?	?

序次	縣名	事項	名稱	創設年月	會長	設備	組織概要	事業概況	將來計劃	全年經費及其來源	資產
312	龍鎮縣										
311	嫩江縣	嫩江縣教育會	民國三年	蔣崇山	因附設於縣立第一小學內，備有桌椅，無他設備。	正會長四十餘人，內有副會長十餘人，各支國幣一元，各支國幣一元，各支國幣一元。	每月開大會一次，每次至寒暑假開大會一次，每次至寒暑假開大會一次。	擬將來另租會址，或將地方勸捐購置。	經費之來源：2. 入會費。	無	
310	訥河縣	訥河縣教育會	民國十四年六月十五日	杜令慶	會址係借用縣立第三高小教室，無他設備。	正會長十二人，內有副會長四人，各支國幣一元，各支國幣一元，各支國幣一元。	每月開大會一次，每次至寒暑假開大會一次，每次至寒暑假開大會一次。	擬收有會費，即由各支國幣一元。	經費由全體會員負擔，每月支國幣四元。	無	
309	依安縣	依安縣教育會	民國十七年十一月	趙永和	移至教育館內辦公，並無設備。	由教育全體人員選舉正副會長各一人，各支國幣一元，各支國幣一元，各支國幣一元。	規定每年開全體大會兩次，春秋各一次。	擬組織會刊，每月出版一次，其基金由會員負擔，不足部分由社會募捐。	全年暫定大洋五十元，由會員分擔。	無	
308	富裕縣	富裕縣教育會	民國十七年十一月	姜桂宇	本會附設於第一小學內，備有桌椅，無他設備。	會長一人，內有副會長一人，各支國幣一元，各支國幣一元，各支國幣一元。	以督促本縣教育之進行，及辦理教育之各項事務。	擬設學款充裕，提倡改良私塾，並設師範學校。	經費由全體會員負擔，每月支國幣四元。	無	
307	林甸縣	林甸縣教育會	民國二十一年一月	劉俊臣	有公署一棟，備有桌椅，無他設備。	正會長二十七人，內有副會長八人，各支國幣一元，各支國幣一元，各支國幣一元。	辦理教育行政事務，並處理其委託事項。	擬設立寒暑假教學研究會。	全年五十四元，由會費為來源。	無	

319	318	317	316	315	314	313
青島縣	明水縣	拜泉縣	治克東局	治德都局	克山縣	通北縣
青島縣教育會		拜泉縣教育會			克山縣教育會	通北縣教育會
民國四年七月一日		民國七年八月一日			民國七年八月十日	民國十九年十月
鄒積中		趙希武			趙元凱	孔繁文
無		辦公室與一切設備均由教育局借用			附設民衆教育館內故無設備	因經費無着除由縣公署撥款外別無設備
會長一人 副會長一人 評議員八人 查帳員二人 秘書一人 均係義務職		正副會長各一人 評議員八人 查帳員二人 秘書一人 均係義務職			正副會長各一人 評議員六人 查帳員二人 秘書一人 均係義務職	正副會長各一人 評議員六人 查帳員二人 秘書一人 均係義務職
議決各項學校學生福利等事		每年派員赴各學區調查學齡兒童情形			關於地方教育之研究	設立各文化研究及推廣其行政機關
會費由各界捐助		由教育會向各界募捐			將來籌有款項擬設立會所並任用職員	研究各項文化
無		由教育會每月分次撥款			無	無
無					無	無

第七編 文教團體 第二章 教育團體

一〇四〇

序次	縣名	事項	名稱	創設年月	會長	設備	組織概要	事業概況	將來計劃	全年經費及其來源	資產
324	蘭西縣										
323	呼蘭縣	呼蘭縣教育會	民國二年三月	和維基	附設縣立民衆教育館內並無	正副會長各一人 評議員九人 編輯各一人 評議員八人 書記各一人 評議員二人 各支月費一元八角	關於地方教育之研究 增設調查員 辦理各項教育行政事務 並與各機關商榷其	擬調查全縣男女失學人數 擬編小學教育研究會	約在大洋百元左右	?	
322	肇東縣	肇東縣教育會	民國十九年六月	劉玉振	縣城大什字街 北大街路西	正副會長各一人 評議員十人 編輯各一人 評議員十人 書記各一人 評議員一人 均係義務不支薪	關於設立文化研究會 及教育行政事務 關於教育行政事務 關於教育行政事務	擬俟籌有經費再行創辦	無	無	
321	肇州縣	肇州縣教育會	民國八年四月	曹鴻飛	會內原有地棟 均於去秋因被淹沒無存	正副會長各一人 評議員六人 編輯各一人 評議員六人 書記各一人 評議員一人 每月支費一元五角	關於地方教育之研究 增設調查員 辦理各項教育行政事務 並與各機關商榷其	?	每月由教育經費撥給大洋三元五角 全年計一元八角	?	
320	安達縣	安達縣教育會	民國四年十月一日	王煥文	附設縣民衆教育館內無設備	正副會長各一人 評議員八人 編輯各一人 評議員八人 書記各一人 評議員一人 每月支費大洋十元	關於地方教育之研究 增設調查員 辦理各項教育行政事務 並與各機關商榷其	擬籌設各種教學研究會	以會費江津五元 每月利息五分	僅有發生利息之津五元 無所	

第七編 文教團體 第二章 教育團體

序次	縣名	名稱	創設年月	會長	設 備	組織概要	事業概況	將來計劃	全年經費及其來源	資 產
333	東興 治局設									
331	鐵腰 治局設									
332	木蘭縣	木蘭縣教育會	民國十九年十一月	胡桂丹	附設教育館內 別無設備	正副會長各一人 議事員各三人 文書員各一人 支薪大洋十五元 支薪大洋十五元	關於建設教育行政 機關各項教育行政 研究會各項教育行政 政務會議處理各 項教育行政各	擬辦理民衆識字 運動事項	會費由會員 負擔如不足 時由其他教 育行政機關 補助	無
334	通河縣	通河縣教育會	民國二十二年三月十一日	趙 坤	附在縣立第一 小學校內辦公 無設備	會員四十人 正副會長各一人 支薪大洋十五元 支薪大洋十五元 支薪大洋十五元 支薪大洋十五元	每年春秋開全體大 會一次此外有全體 大會時由縣教育 行政會議處理各 項教育行政各	擬於星期日舉辦 演講大會分別組 織教育研究會定 期出版刊物	無固定經費 亦無一切開支 均由會員支 辦	無

一〇四二

4	3	2	1	熱河省	序次 縣名 事項	名 稱	創設年月	會長	設 備	組 織 概 要	事 業 概 況	將 來 計 劃	全 年 經 費 及 其 來 源	資 產	
歸化縣 育會 民國二十一年五月 張洪壽		歸化縣 育會 民國二十三年三月 宋必端	承德縣 育會 民國二十三年三月 胡之潤	熱河省 育會 民國十九年三月 胡之潤						本會組織依教育會法第十二條以委員幹事之幹事組織由委員選舉各項研究事業 同					

熱河省教育調查表

346	345	344
懷河縣	陽浦縣	呼應縣

第七編 文教團體 第二章 教育團體

序次	縣名	事項	名稱	創設年月	會長	設	備	組織概要	事業概況	將來計劃	全年經費及其來源	資產
14	平泉縣	育會	平泉縣教育會	民國二十年五月	金寶善			同前				
13	凌南縣	育會	凌南縣教育會	民國二十年一月	羅汝霖			同前				
12	凌源縣	育會	凌源縣教育會	民國十九年五月	郭自然			同前				
11	朝陽縣	育會	朝陽縣教育會	民國十九年九月	于清和			本會依教育法組織之地方教育會宗旨				
10												
9	綏東縣	育會	綏東縣教育會	民國十九年六月	張益			同前				
8	建平縣	育會	建平縣教育會	民國二十年五月	穆承恩			本會依教育法組織設施依法與上持				
7												
6	赤峯縣	育會	赤峯縣教育會	民國二十年二月	趙彥辰			同前				
5	開場縣	育會	開場縣教育會	民國十八年八月	劉漢邦			本會依法組織以研究教育事業發展				

一〇四

第三章 教化團體

全國各種教化團體調查表列下

一、全國萬國道德會調查表

省區	市別	縣別	名稱地址	代表者	全年經費	所	成立	校	學	校	所辦講	本會設	會員	其他	備考
奉天省	奉天市	英屬道	英屬道總會 奉天總分會 大西關分會 前胡同四號	張成箕 翁恩麟 方旭東 鄭子東	由會員自 助捐助項 下動支	無					各縣所設 講演所二 十餘處	改良社會 進大同 世界化 幸福為 宗旨	直屬會分 員五百餘 人團體 等		
		萬國道	萬國道總會 小北關分會 小北關分會 小北關分會	關寶祥	由樂善者 自助補助 不足均由 代表補足						赴各鄉 講演	同上	一百零性 理療		
		萬國道	萬國道總會 小東門外 小東門外 小東門外	趙品三	由會員樂 捐不外茲						講演	同上	二十餘 家庭教		
		萬國道	萬國道總會 大南關分會 大南關分會	佟書元	各慈善家 樂助						講演	同上	三四家 庭教		
		萬國道	萬國道總會 大南關分會 大南關分會	康巨孝	由會員 樂捐						講演	同上	會自 研究		

第七編 文教團體 第三章 教化團體

一〇四五

第七編 文教團體 第三章 教化團體

省區	市別	縣別	名稱地址	代表者	全年經費	名稱	所在地	成立年月	校長姓名	全年經費	學級程度	課程類別	教員人數	學生人數	所辦講	本會設	會員	其他	備考
遼寧	遼陽縣	遼陽縣	遼陽縣萬國道總會 地址：內西道街	高和忱	全年經費 約大洋一千二百元	傳習班	後新市街	年七月	王素新		甲乙兩班 初級小學	國語算術 修身音樂 體育	五 四六		講會 每日二小時	以注重家 庭教育及 宣傳大同 為宗旨	一一〇	會內 員有時 出外講	
遼寧	遼陽縣	遼陽縣	遼陽縣萬國道總會 地址：內西道街	白子安	全年經費 約大洋一千二百元	傳習班	後新市街	年七月	王素新		甲乙兩班 初級小學	國語算術 修身音樂 體育	五 四六		講會 每日二小時	以注重家 庭教育及 宣傳大同 為宗旨	一一〇	會內 員有時 出外講	
遼寧	遼陽縣	遼陽縣	遼陽縣萬國道總會 地址：內西道街	劉自陽	全年經費 約大洋一千二百元	傳習班	後新市街	年七月	王素新		甲乙兩班 初級小學	國語算術 修身音樂 體育	五 四六		講會 每日二小時	以注重家 庭教育及 宣傳大同 為宗旨	一一〇	會內 員有時 出外講	
遼寧	遼陽縣	遼陽縣	遼陽縣萬國道總會 地址：內西道街	高和一	全年經費 約大洋一千二百元	傳習班	後新市街	年七月	王素新		甲乙兩班 初級小學	國語算術 修身音樂 體育	五 四六		講會 每日二小時	以注重家 庭教育及 宣傳大同 為宗旨	一一〇	會內 員有時 出外講	
遼寧	遼陽縣	遼陽縣	遼陽縣萬國道總會 地址：內西道街	高和一	全年經費 約大洋一千二百元	傳習班	後新市街	年七月	王素新		甲乙兩班 初級小學	國語算術 修身音樂 體育	五 四六		講會 每日二小時	以注重家 庭教育及 宣傳大同 為宗旨	一一〇	會內 員有時 出外講	
遼寧	遼陽縣	遼陽縣	遼陽縣萬國道總會 地址：內西道街	高和一	全年經費 約大洋一千二百元	傳習班	後新市街	年七月	王素新		甲乙兩班 初級小學	國語算術 修身音樂 體育	五 四六		講會 每日二小時	以注重家 庭教育及 宣傳大同 為宗旨	一一〇	會內 員有時 出外講	
遼寧	遼陽縣	遼陽縣	遼陽縣萬國道總會 地址：內西道街	高和一	全年經費 約大洋一千二百元	傳習班	後新市街	年七月	王素新		甲乙兩班 初級小學	國語算術 修身音樂 體育	五 四六		講會 每日二小時	以注重家 庭教育及 宣傳大同 為宗旨	一一〇	會內 員有時 出外講	
遼寧	遼陽縣	遼陽縣	遼陽縣萬國道總會 地址：內西道街	高和一	全年經費 約大洋一千二百元	傳習班	後新市街	年七月	王素新		甲乙兩班 初級小學	國語算術 修身音樂 體育	五 四六		講會 每日二小時	以注重家 庭教育及 宣傳大同 為宗旨	一一〇	會內 員有時 出外講	
遼寧	遼陽縣	遼陽縣	遼陽縣萬國道總會 地址：內西道街	高和一	全年經費 約大洋一千二百元	傳習班	後新市街	年七月	王素新		甲乙兩班 初級小學	國語算術 修身音樂 體育	五 四六		講會 每日二小時	以注重家 庭教育及 宣傳大同 為宗旨	一一〇	會內 員有時 出外講	

西安縣	臨江縣	輯安縣	通化縣	海龍縣	安東縣
萬國道總 會西安分 會南門裡	萬國道總 會臨江分 會	萬國道總 會輯安分 會	萬國道總 會通化分 會	萬國道總 會海龍分 會	萬國道總 會安東分 會
劉振聲	郝瑞先	李治長	曲宗亮	馬長豐	孫培榮
五百元由 副會長王 成之及各 立義務會	現洋一千 五百元由 方士紳等 捐助		由會員自 助捐助現 無來源	六百元由 會員捐助 及義東施 拾	全年經費 國幣三千 元由會員 捐助
萬國道 德分會 西關花 九年九 馬會芝 及各學 學三級	民衆學 校		萬國道 德分會 女學 街	安東縣 該會院 內	安東縣 該會院 內
民國十 九年九 馬會芝 及各學 學三級	大同二 年三月		通化南 街	大同二 年五月	民國十 七年三 房正廳
三百元由 會長會 及各學 學三級	現洋一千 元由會 捐助		由會員自 助捐助項 下開支	全年經費 國幣三百 元由會員 捐助	全年經費 國幣一千 五百元由 該會擔任
初級小 學三級	一級		速成班 六個月 畢業	高級民衆 初級民衆 二級	初小四級 高小一級 民衆二級
國文修 算術工 平均每 課二人	三字經 算術 家庭教育		女四書 尺牘 育學	文體 尺牘 算術 文字 算術 字	國語 算術 地理 歷史 國文 算術 字
九十 人	四十 人		四十 人	一百 十八 人	二百 五十 人
一處 講演所			本城一 處	一處 講演所 附設會 內	講演所 本會一 附設 三道溝 一處
以改良 家庭教育 爲	以寬傳 人心爲 本	計利爲 宗旨	以道德 普及 及爲宗 旨	提倡道 德改 進社 會以 民智 爲主 旨	以發成 賢 妻良 母爲 宗旨
四十六 人	五十 人		一百 五十 人	一五 〇人	三〇 〇人
女子 工廠			無	無	兼施 善
該工 廠主 任			無	無	兼施 善
該工 廠主 任			無	無	兼施 善

省別	市別	縣別	名稱地址	代表者	全年經費	所	成立	校長	全年經費	學	課程	校	師	生	所	本會	宗旨	人數	其他
東豐縣	東豐縣	東豐縣	萬國道德 分會地址 北大街 增盛院內	張德潤	每年經費 須五百元 均由善東 分會	東豐縣 北大街 增盛院內	民國 三年 三月 二十日	王 文	每年經費 須五百元 均由善東 分會	國語算術 修身音樂 國畫體育	五名	十名	十名	北大街一 增盛院內	宗旨 改良社會 造就人才 普及教育	十五名	診所 附設	完全 義務	
西豐縣	西豐縣	西豐縣	萬國道德 分會現住 西豐縣老 北門口路	侯輔彥	全年經費 六百元 由善東 分會	西豐縣 老北門 口路東	民國 六年 四月	侯 輔彥	全年經費 六百元 由善東 分會	國語算術 修身音樂 國畫體育	五名	十名	老北門 口路東	宗旨 改良社會 造就人才 普及教育	十五名	診所 附設	完全 義務		
法庫縣	法庫縣	法庫縣	萬國道德 分會現住 法庫縣 街汪家胡 同路北	王德昌	約在一千 萬國道德 分會	法庫縣 街汪家胡 同路北	民國 七年 七月	王 德昌	約在一千 萬國道德 分會	國語算術 修身音樂 國畫體育	五名	十名	街汪家胡 同路北	宗旨 改良社會 造就人才 普及教育	十五名	診所 附設	完全 義務		

<p>聖國縣 萬國道德會 縣城北大街 王宗周</p>	<p>懷德縣 萬國道德會 會址 西門外路</p>	<p>范下車分 會址 東門外</p>	<p>門東路北</p>
<p>全年經費 千五百元 由地方人 民及會員 自動捐助</p>	<p>全年經費 約需五百 餘元均由 各會員助 施</p>	<p>全年需程 費八百餘 元由各會 員助施</p>	<p>員助施</p>
<p>(一) 集成 公主嶺 大同</p>	<p>(一) 集成 公主嶺 大同</p>	<p>中和小東門 學校 路北</p>	<p>學校 路北</p>
<p>民國十 八年八月 成立</p>	<p>民國十 八年八月 成立</p>	<p>大同元 年二月 王幻應</p>	<p>成立</p>
<p>全年經費 依學生之 程度分爲 一二三四 級各級 學費均由 各會員 捐助 外由各 會員 捐助 式教授</p>	<p>全年經費 學生兩級 約需五百 餘元除由 分一二三 級學費補 充外均由 會員捐助 式教授</p>	<p>全年需程 高小一級 費七百餘 元除由學 級爲複式 級補充外 均由各會 員助施</p>	<p>員助施 教</p>
<p>計時 國語 算術 常識 體育 音樂 勞作 衛生 公民 社會 自然 地理 歷史 國文 英語 美術 手工 圖畫 遊戲 其他 共計 八十八 人</p>	<p>計時 國語 算術 常識 體育 音樂 勞作 衛生 公民 社會 自然 地理 歷史 國文 英語 美術 手工 圖畫 遊戲 其他 共計 九十 人</p>	<p>計時 國語 算術 常識 體育 音樂 勞作 衛生 公民 社會 自然 地理 歷史 國文 英語 美術 手工 圖畫 遊戲 其他 共計 一百 人</p>	<p>計時 國語 算術 常識 體育 音樂 勞作 衛生 公民 社會 自然 地理 歷史 國文 英語 美術 手工 圖畫 遊戲 其他 共計 九十六 人</p>
<p>宗旨 改良 社會 利便 民生 普及 教育 總計 四十 人</p>	<p>宗旨 改良 社會 利便 民生 普及 教育 總計 四十 人</p>	<p>宗旨 改良 社會 利便 民生 普及 教育 總計 四十 人</p>	<p>宗旨 改良 社會 利便 民生 普及 教育 總計 四十 人</p>

第七編 文教團體 第三章 教化團體

省別	市別	縣別	名稱地址	代表者姓名及其來源	全年經費	名稱	所在地	成立年月	校長姓名	全年經費及其來源	學級程度	課程類別	校數	所辦講所	宗旨	會員人數	其他事業	備考
			黑林鎮道 總分會 地址在正 街路南	盧貴 元均由各校 會員助施	全年需經 費八百餘元 均由各校 會員助施	德育女 子小學 本院	黑林鎮 道會西 院	民國十 九年 五月	于志陞	全年需經 費五百餘元 除由學分 一三五 均由各會 員助施	初小二級 複式教授	國算術 國語 國文 國史 國地 國體 國藝 國勞 國體 國藝 國勞	八 十 一 處	同	二百名			
			懷德縣城 分會地址 後街大隊 部院內	韓景陽 元由各會 員助施	全年需經 費七百餘元 均由各會 員助施	明德學 子小學 本院	懷德縣 道會西 院	大同元 年三月 王適超 成立	韓景陽	全年需經 費四百元 除由學費 補充外均 由各會員 助施	初學一級 複式教授	國算術 國語 國文 國史 國地 國體 國藝 國勞	三 人 四 十 五 人	同	五十名			
						明新女 子小學 本院	范家屯 道會北 院內	民國十 五年 成信仲芳 立	成信仲芳	全年需經 費五百餘元 除由學 費補充外 均由各會 員助施	初級小學 學生兩級	國算術 國語 國文 國史 國地 國體 國藝 國勞	四 人 八 十	同				

一〇五〇

省別	市別	縣別	名稱地址	代表者姓名	全年經費及其來源	名稱	所在地	成立年月	校長姓名	全年經費及其來源	學級程度	課程類別	教員人數	學生人數	所辦講演所	本會宗旨	會員人數	其他	備考
		萬國道德	萬國道德分會 在東園二號街	林卓霖	全年經費二百元由慈善捐助	分會	分會院內	大同三年三月	吳福仁	由本會撥充職員每月薪金一百元	一年級	國語算術 修身珠算 美術	二人	三十人	講演所一	同	八人		
		萬國道德	萬國道德分會 在北園	高淑賢	全年經費三百元由正會長及會員等自捐	分會	分會院內	大同三年三月	趙博新	由本會撥充職員每月薪金一百元	二年級	國語算術 修身珠算 美術	二人	四十人	講演所一所	同	五十人		
		萬國道德	萬國道德分會 在劉壽巷	劉壽巷	全年經費約二千五百元由各會員及各界捐助	分會	分會院內	大同三年三月	任策卿	由本會撥充職員每月薪金一百元	二年級	國語算術 修身珠算 美術	三人	十五人	講演所一 周及任策卿二位講	以宣講人倫道德 立道德會以五倫八德 化愚民勸善規過為宗旨	十名	書室一所	
		北鎮縣	萬國道德分會 在北鎮縣	陳東昌	全年經費二百元由西來捐助	私立明德女學	西大街	民國十三年六月	朱子良	全年計六百元由捐助	初級小學	國語修身 算術手工 體育音樂	三人	八十人	無	以宣講人倫道德 發民智為宗旨	五〇	多因日期不立 其他無業辦理	
		黑山縣	萬國道德分會 在後大街	馮潤溥	八百元由會員捐助	德育民衆學校	設會內	大同二年二月	王棟臣	三百元由會員捐助	高級一級 初級一級	算術常識 地理歷史 平民書信 體育各六小時	二人	八十人	無	改造社會 利民生啓民智 利民生啓民智	七十人		

吉林省 吉林省 女分會北 大街路東	萬國道德 會吉林分 會	會費全年 七百二十 元	本城西 大街	大同 二年三月	王惠民	初十 元	不分 級	家庭 常識 每 週 一 次 每 週 一 次 每 週 一 次 每 週 一 次 每 週 一 次	男 一 女 二 計 三 名	在 會 內 講 演	以 提 倡 道 德 為 宗 旨	五 五	
綏西縣 分會 津山	萬國道德 會綏西分 會	會費全年 五百元	民衆義 校	大同元 年九月	曹秀媛	初十 元	初 小 一 級	國語 算術 珠算 手工 體育 音樂	二 名	無	宣 講 道 德 一 百 五 十 名		本 分 會 於 元 月 成 立
興城縣 分會 西胡同	萬國道德 會興城分 會	會費全年 一百元	新義 校	大同元 年五月	張振耀	初十 元	初 小 四 級	國語 算術 珠算 手工 體育 音樂	一 名	無	宣 講 道 德 一 百 五 十 名		本 分 會 於 元 月 成 立
綏德縣 分會 江家屯	萬國道德 會綏德分 會	會費全年 一百元	民衆義 校	大同元 年九月	曹秀媛	初十 元	初 小 一 級	國語 算術 珠算 手工 體育 音樂	二 名	無	宣 講 道 德 一 百 五 十 名		本 分 會 於 元 月 成 立
綏德縣 分會 江家屯	萬國道德 會綏德分 會	會費全年 一百元	民衆義 校	大同元 年九月	曹秀媛	初十 元	初 小 一 級	國語 算術 珠算 手工 體育 音樂	二 名	無	宣 講 道 德 一 百 五 十 名		本 分 會 於 元 月 成 立

一〇五三

第七編 文教團體 第三章 教化團體

一〇五四

省別	縣別	名稱地址	代表者	全年經費	所在地	成立年月	校長姓名	全年經費	學級程度	課程類別	教員人數	學生人數	所辦講	宗旨	會員人數	其他	備考	
吉林省	德惠縣	吉林省總 德惠縣張家 灣萬國道 德分會	王仙階 元由香善 主募集	全年經費 國幣三百 元由香善 主募集	女子義 務小學 西頭 月	民國十 八年三月 田淑雲	吉萍二 元由各 主施助	全年經費 國幣二百 元由各 主施助	初級一年 級一班二 年一班	國語八算 術六常識 手工二圖 體二音樂 合共二十 八小時	計一 女一	計四 女五 男六 家座講演 所	每日講演 婦女道德 總者約六 七十人 美為宗旨	以改良家 庭止於至 美為宗旨	五〇			
吉林省	德惠縣	太平松山 萬國道總 分會	果忠卿 元由香善 主施助	全年經費 國幣二千 元由香善 主施助	義務初 級小學街 年三月	民國元 年三月 姜子芬同	前初級一 班同	前	前	計一 男一 女〇	計一 男一 女〇	同	同	前二五〇				
吉林省	德惠縣	德惠縣 道總分會	張耀先同 前															
吉林省	農安縣	農安縣道 德分會	梁廷棟 于連清 趙世榮 白德負	國幣一千 五百元會 國幣五百 元會自擔 負	德惠縣 城小東 門裡 月	民國十 七年三月 刁志誠	國幣一千 五百元 共二級 初級小學	全年經費 國幣一千 五百元 共二級 初級小學	國語八算 術六常識 手工二圖 體二音樂 合共三十 小時	計二 男二 女〇	計二 男二 女〇	以慈善 崇孔教 為宗旨	崇孔教 二九〇 植木					
吉林省	農安縣	農安縣九 道分會	國幣六百 元會自擔 負															
吉林省	農安縣	農安縣六 道分會	國幣三百 元會自擔 負															
吉林省	農安縣	農安縣十 道分會	國幣千元 會自擔負															

雙陽縣 萬國道總會 吉林省雙陽縣 分會設於 縣城張宅院	伊通縣 伊通縣萬國道總分會 伊通城內	權川縣 權川縣萬國道總分會 在縣城	權川縣 權川縣萬國道總分會 在縣城	方正縣 萬國道總會 方正縣分會 在縣城小字街
王天爵	李春芳	盧善齋	曲于明	時承運
除由會員 一納外現 由元外餘 捐助學志 小學校	國幣三百 元由本地 紳士及各 會員捐助 學校	由會員捐助 助務男校 城內	同前 同前 同前	全年經費 由主辦人 捐助並由 金內提四 之一
齊至本	同前 同前 同前	民國十 二年六月 王行仁	民國十 二年八月 孫孔良	設於道大 同前 同前
無經費 由會員 捐助	國幣三百 元由本地 紳士及各 會員捐助 學校	無定額 助務男校 城內	無定額 助務男校 城內	全年經費 由主辦人 捐助並由 金內提四 之一
初級小學 二級小學 四級小學	初級小學 二級小學 四級小學	初級小學	初級小學	初級小學
四書六藝 國語算術 常識體育 音樂圖畫 勞作衛生 公民訓練 共計 計三男 八女	國語算術 常識體育 音樂圖畫 勞作衛生 公民訓練 共計 計三男 八女	初級小學	初級小學	初級小學
講員傳習 一班家 庭教育 究社三處	伊通縣萬國道 分會設於 縣城張宅院	附設講演 所一處	附設講演 所一處	附設講演 所一處
以忠孝誠敬 為宗旨 向社會人士 發揚 宗旨	以忠孝誠敬 為宗旨 向社會人士 發揚 宗旨	以普及道 德為宗旨	以普及道 德為宗旨	以普及道 德為宗旨
同前	同前	同前	同前	同前
同前	同前	同前	同前	同前
同前	同前	同前	同前	同前

省別	市別	團體名稱	代表姓名及其來源	全年經費	名稱所在地	成立年月	校長姓名	全年經費及其來源	學級程度	課程類別	教員人數	學生人數	附設講堂	本會宗旨	會員人數	其他備考
省	縣	萬國道德會	王信元 山會費	國幣二千	道德會	民國元年	于寬	國幣四百	初級四級	國語六級 算術二級 自然二級 公民二級	男二 男四	二計	在籌備中	以改建社會 締造大同 促進世界進化 謀人類幸福 實行利民生 啓民智教民 德三計劃為宗旨	一六三	院設於春一旅 院於春一旅 院於春一旅 院於春一旅 院於春一旅
省	縣	會西大街路南	蕭時由 會費 募捐之	總給不足	義務小學	年十月		內支給	複式	算術二級 自然二級 公民二級 公民二級 公民二級 公民二級	二計	二計	在籌備中	以改建社會 締造大同 促進世界進化 謀人類幸福 實行利民生 啓民智教民 德三計劃為宗旨	一〇	院設於春一旅 院於春一旅 院於春一旅 院於春一旅 院於春一旅
省	市	萬國道德會	由善人捐	由善人捐	萬國道德會	民國十年		由各善人 隨時補助	四書五經 每週一課	男二	男八	八〇內	附設講堂	以提倡道德 為宗旨	〇一八	院設於春一旅 院於春一旅 院於春一旅 院於春一旅 院於春一旅
省	縣	萬國道德會	由善人捐	由善人捐	萬國道德會	民國十年		由各善人 隨時補助	四書五經 每週一課	男二	男八	八〇內	附設講堂	以提倡道德 為宗旨	〇一八	院設於春一旅 院於春一旅 院於春一旅 院於春一旅 院於春一旅
省	縣	萬國道德會	由善人捐	由善人捐	萬國道德會	民國十年		由各善人 隨時補助	四書五經 每週一課	男二	男八	八〇內	附設講堂	以提倡道德 為宗旨	〇一八	院設於春一旅 院於春一旅 院於春一旅 院於春一旅 院於春一旅
省	縣	萬國道德會	由善人捐	由善人捐	萬國道德會	民國十年		由各善人 隨時補助	四書五經 每週一課	男二	男八	八〇內	附設講堂	以提倡道德 為宗旨	〇一八	院設於春一旅 院於春一旅 院於春一旅 院於春一旅 院於春一旅
省	縣	萬國道德會	由善人捐	由善人捐	萬國道德會	民國十年		由各善人 隨時補助	四書五經 每週一課	男二	男八	八〇內	附設講堂	以提倡道德 為宗旨	〇一八	院設於春一旅 院於春一旅 院於春一旅 院於春一旅 院於春一旅
省	縣	萬國道德會	由善人捐	由善人捐	萬國道德會	民國十年		由各善人 隨時補助	四書五經 每週一課	男二	男八	八〇內	附設講堂	以提倡道德 為宗旨	〇一八	院設於春一旅 院於春一旅 院於春一旅 院於春一旅 院於春一旅
省	縣	萬國道德會	由善人捐	由善人捐	萬國道德會	民國十年		由各善人 隨時補助	四書五經 每週一課	男二	男八	八〇內	附設講堂	以提倡道德 為宗旨	〇一八	院設於春一旅 院於春一旅 院於春一旅 院於春一旅 院於春一旅

海倫縣	望奎縣	綏化縣	肇州縣	安陸縣	拜泉縣	大青縣	扶餘縣
萬國道總會 海倫分會城 內南大街	萬國道總會 望奎分會本 城東二道街 路南	萬國道總會 綏化分會本 城北大街路 西	萬國道總會 肇州分會 會	萬國道總會 安陸分會西 大街路地	萬國道總會 拜泉分會縣 城內東四道 街南二道街	萬國道總會 大青分會城 東二道街	吉林省扶餘 縣萬國道總 分會縣城 東門外道 樓院內
張福山	楊成 韓崑山	嚴家區	楊昆	杜松年	張玉成 楊萬舉	張中正	劉本森 由德鍾 張永慶 川
元	江洋八百		全年經費 七百元	全年經費 七百元	全年經費 元江洋五十	全年經費 十元	全年經費 十元
校二級	設立學			現辦男女 各一校 民業學 校一所	現辦學 校一	現辦女 子一處	扶餘縣 道分會 附設義 務學校 內
							中華民國 十二年 二月
							胡守忠 文用
							全年經費 十六萬五 千五百元 甲乙丙 四共四 萬九千 餘元
							每日 分課 計 計 計
							附設 縣東門 外樓院 內 講義 每日 六時
							以提倡 道 宗 旨
九八	八二	五〇	五六	二二六	二五	二三	九
民教局設 於一處		一研究 家	事務 等			局德現 局一有 處印道	年於 持自 聘按 施引

省區	市別	縣別	名稱地址	代表姓名及其來源	所辦講	本會宗旨	會員人數	其他	備考
新京特別市			萬國道樓 會新京總 會地址西 五馬路	由武版 張德容 君德拾 地八三 增三三 可收入 限一百 不敷若 悉相各 家隨意 樂助	國幣三百 元由學 侯文范 至三二 年級	演講所及 遊行講 演以改 進社會 家庭社 會幸福 除食爭 利除一 切利生 太平為 宗旨	三三〇	性理 療	

二、全國社會教化團體調查表

省區	市別	縣別	名稱地址	代表姓名	指導者	會員數	創辦年月	全年經費	維持方法	建築及設備概要	事業概要	備考
奉天省	奉天市	寬甸	本天道德研 究會	劉明濬 姚春如	劉明濬 姚春如	九百餘人	民國十二年	二千四百 餘元	省署補助 二十元	建築樓房十二萬元 圖書閱報游藝等	達德中學兩項 平民課宜講課 授學課游藝課	
	營口縣	道德會	南新街	高心二	三		四十六年六月	約二千元	山王述堂 善堂捐助	估房八間借述善堂	現正擴充力謀 發展	
	蓋平縣	宣講堂	蓋平城東關財 神廟街	張靜性 王化一	張靜性 王化一	無定數	前清宣統元年	二十元	募化或由慈善 家捐助	正房四間東西廂十 一間建築設備極完	宣傳儒教教化 導社會	
		同善社	三江會館胡同 徐福祖	王能雲 郭兆洪	王能雲 郭兆洪	同	民國十一年	三百元	勸會員捐助		正心修身由善 規過	
	安東縣	安東崇倫會	安東前家寶街 孫連海	八人	九百餘人	大同元年八月	現小洋一 千	以各會員收入 費用及帶事捐 助開銷	民衆學兩級及公 供樂部講演部	會自加入者 千名會講演 崇倫者本多學 授成績其好		
	安東縣	安東福音教會	安東興隆街 古賢昌	四人	一百八十 六人	民國五年三月	現小洋三 十	會員費及捐款	樓房一座圖書室 公室總堂運動室 宿舍	服務青年養成 健全的人格		

扶餘縣	安東縣	法庫縣	鐵嶺縣	德武縣	北鎮縣	錦縣	吉林省	雙陽縣	德善會	雙陽縣	扶餘縣	孔教分會
道微分會	青年會	崇正學社	青年會	善一堂	道德會	錦縣基督教青年會	吉林省柳甸縣道德會	教養院	會	會	道微分會	孔教分會
城南門外	城南門外	同前	同前	德武城裡	大佛寺前		南街	縣城內東街	縣城內北二道街	縣城內西南隅	城南門外	城南門外
李濟	張柏林	張少仙	黃書紳	彭信元	陳東昌		王鳳翔	周美華	崔登春	喬治安	張柏林	李濟
會員人數 隨時增額	會員十五人	四百人	七	三	四	八十人	八十人	三十七人	三十七人	四百人	會員十五人	會員十五人
民國十七年	民國十二年	光緒六年	民國十八年	民國十五年	大同二年	中華民國十三年	民國十二年	清宣統元年	清宣統元年	光緒六年	民國十二年	民國十七年
由本會員等分	由本會員等分	由本會員等分	由本會員等分	由本會員等分	由本會員等分	由本會員等分	由本會員等分	由本會員等分	由本會員等分	由本會員等分	由本會員等分	由本會員等分
無	無	無	無	無	無	無	無	無	無	無	無	無
辦理一切公益	辦理一切公益	辦理一切公益	辦理一切公益	辦理一切公益	辦理一切公益	辦理一切公益	辦理一切公益	辦理一切公益	辦理一切公益	辦理一切公益	辦理一切公益	辦理一切公益
院	院	院	院	院	院	院	院	院	院	院	院	院

市別	縣別	名稱	地址	代表者	指導者數	會員數	創辦年月	全年經費	維持方法	建築及設備概要	事業概要	附考
黑龍	龍江縣	五教道德院	龍江省會興隆街永和胡同門牌十九號	黃桂山	會員	中華民國十四年二月	五〇六人	無有定數	山會員捐助資財以維持一切	開銷	該院建築正樓房九間大門七間均係西人捐助	該院今年經費無定設捐助人多則該會之收入亦鉅
江省	清河縣	世界善會道德會	城內西北隅	委席珍	二	一〇〇	大同二年八月	一、二〇〇元	募	化	化	化
		同善社	縣城北三道街	胡仲瑜	二	六〇	民國十七年	六〇元	募	化	化	化
		呼蘭縣道德會	呼蘭北街	王潤芝 商有年 黃廣生 殷占一	王靜一 王靜一 王靜一	五十七人	民國十八年八月	由會長會員等捐助	所有辦事人員均由諸位善東施助並有會田百餘畝維持現狀	房舍共二十九間及牙粉器具	貧民養濟所男女老幼皆施棺木等	貧民養濟所男女老幼皆施棺木等
		慈雲會	呼蘭南街	袁會卿	王靜一	五十餘人	民國六年	江津三千餘元	所有人員均義務	無	教養一班孤苦幼童	教養一班孤苦幼童
		顯見院	呼蘭北街	白明 智	王靜一 王靜一 王靜一	七十二人	民國十八年六月	內都人員勸募	所有人員均義務	無	女子小學一處	女子小學一處
		東興縣道德會	東興縣城內西街路南	許鳴岐	二人	二十四人	十八年	各會員擔任	同	無	無	無
		新寧會	縣城西街路南	楊永香	二人	三十八人	十七年三月	貳千圓	同	無	無	無
新京特		新寧會	本市西三道街	王大川	陳永慶 馮信德	二人	一九二二年二月	一千二百元	由收入房租項下維持如有不敷時由各善主捐助	洋瓦平房以及磚瓦房共四十三間	宗祠并補助其宗祠善舉	宗祠并補助其宗祠善舉
		伊德盛會	本市西四馬路	蔡華清 盧雪樓	二人	二〇八〇	民國八年五月	一千五百元	自大同二年七月以前由前會員捐助七月以後由會員自捐助開支	房舍共四十三間	宗祠并補助其宗祠善舉	宗祠并補助其宗祠善舉

一〇六〇

第四章 宗教團體

全國宗教團體一覽表列下

全國宗教團體一覽表

大同二年三月三十日調查

省別區	縣別	名	地	址	代表者	指導數	會團員數	調查年月	全年經費	維持方法	建築及設備概要	事業概要備考
東省特別區		滿國哈爾濱回教協進總會	哈爾濱	本埠清濟寺院	文寶權	二百	大同二年	五月	二〇〇〇	由會員負責	五間開以室內檢檢	請經勸人向密
新市		世界大同佛教會	本市	西三馬路魁星街	王春暉	一百	民國二十一年一月	二十	二〇〇〇	由會長會員負責	租瓦屋三間	現設初級小學一處並設工廠一所并辦理慈善事業
特別市		新善化佛教會	本市	大經路	喬潤溪	一百	民國二十一年一月	二十	二〇〇〇	由會長會員負責	租瓦屋三間	現設初級小學一處並設工廠一所并辦理慈善事業

第八編
紀

載



第一章 紀事

茲將各省。署。區。市。文教紀事列下

奉天省文教紀事

大同元年度

五月 一、通命省立中等各校對於職教員之聘用須先開具申請書及履歷表以資審核

一、日人三田村源次請設大同學院暫借萃升書院爲院址經呈奉省長令准並傳飭遵照

一、省立圖書館請修繕館舍

一、故宮博物館請修補垣各處以壯觀瞻

一、調查本省市縣社會教育團體狀況

一、編製本廳各科職掌一覽

一、編製本省學制系統概況

六月 一、派石鎮藩爲本廳圖書編審委員會委員

一、第二期恢復省立各級學校計省立男女師範五處農工商高中四處男女初中三處計十二校均飭於六月八日復課

一、奉民政部令奉國務院令嗣後各校課程暫用四書孝經以崇禮教經通飭各校酌量添授

七月 一、派委內藤寬爲奉天故宮博物館副館長

一、通令各縣教育局填送本年秋季教育經費預決算數目及發放情形

一、規定各級學校畢業證書式樣及暫行規程經通飭省立各校及各縣遵照仿用

一、印製宣傳新國家教育精神標語圖畫分發省縣儘量宣傳

一、映演電影實行衛生宣傳

一、召集省立各校長訓育主任及校醫討論防疫事宜及議決組織防疫委員會及防疫辦法簽呈省長並令飭各校館組

織分會隨時報查

一、擬訂博物館出品規程售票款項收支規程

一、擬訂文溯閣四庫全書觀覽規程

一、擬訂本省寺廟管理條例簽呈省長核示

一、收買喇嘛實勝寺土地事項

一、召集省立各初中小學校長及體育教員討論少年團指導員訓練事宜

一、製發少年團指導服制

八月 一、規定發行小學教科書辦法及手續除簽報省長外已檢同暫行規則分別函令市政公署各鐵路局及省立各小學各

縣公署照辦

一、規定中小各級課程點到日記等表式以便分發各級學校應用

一、佈告城關各處爲奉令訂定許可設立私立學校暫行辦法

一、奉令嚴禁各宗教團體設立之學校揭掛青天白日旗及採用所指定以外之教科書已分別函令醫科專門學校及各縣公署省城文會學校

一、規定令各縣校職教員任用辦法在新條例未頒布前仍照舊例辦理

一、規定由本省選定教育人員一百零五名赴新京參加講習會

一、規定新製祀孔樂舞生服裝七十二件

一、規定通令省市各校及各縣教育局轉飭各縣校於丁祭日在校舉行隆重儀式應講演孔聖道德

一、規定九月上旬於東北大學南校映演社會教育電影

九月 一、函令各文化機關暨省立各校飭逐日送送月報以便考核

一、規定本月九日派遣童子團指導員赴新京講習

一、本月十七日於文廟舉行奉天童子團結團式特請日本二荒伯爵三島子爵於省立第四小學校開童子團講演會

十月 一、奉天省教育會長林耀山因事辭職指令照准十月十四日召集教育界人員依法選定陳國慶劉宗基爲正副會長

一、通令省立中小學校召集日語教員會設討論改善日語課程事宜

一、准吉林教育廳函請檢寄發行中小學教科書辦法經函復如需大宗由廳批發零量由省販賣所訂購

一、規定小學校操行積分冊式經分發備用

一、十月上旬成立滿洲國體育協會奉天支部

一、編纂祀孔典禮說明書

十月 一、通令各縣限制男女學生修飾以厚民風

一、擬定奉天省童子團聯盟規程以便實施

十一月 一、本廳廳長以童子軍團長名義携同科員李向林於本月十八日赴京轉赴日本參加青年團々結典禮

一、日本學童使節贈送畫片分發省立各小學校參閱

一、訓令東邊各縣發去小學用書及宣傳品飭即採用懸掛

一、規定本年寒假日期自大同二年一月六日起至二月十四日止十五日一律開學經簽請省長轉呈文教部核示

一、籌辦日本學童成績展覽會經函請學務司借用成績品並訓令教育會負責籌備

一、十一月一日起九日止假警察廳地下室開體操講習會研究丹麥尼爾斯布科氏體操召集省市各校教員體育教員

講習以新學識

一、十一月十二日上午十時舉行體育協會支部成立會

十二月 一、總務科長坪川與吉隨同文教部西山總務司長赴撫順遼陽鐵嶺各縣視察學務

一、召集省市立各小學校教員（每校二人）在廳開國語研究會草定會章並選舉職員

一、通令各縣教育局續發小學要覽表以資本年及明年春填報之用

一、本月九日假警務廳禮堂召集各機關各校館人員及童子團員等開訪日童子團歸國報告會

一、編製省城節婦孝子事略

一、兩請文教部學務司速發教育材料第一集傳便分發所屬各校員生備閱

一、准文教部學務司函送 執政御容七千二百餘幀囑分發省區各校裝框懸掛各校一張以資瞻仰並函復收到

大同二年

一月 一、通令省立各校各縣公署派員參與教育建設講習會

二、自十二日起至十四日止在奉天教育專門學校附屬小學校操場舉行假期體育講習會召集省市各校體育教員共

三十名參加講習講師仍由齋藤兼吉先生擔任之

一、省令發滿洲國慶祝承認大會印刷品經分發省立各校參用

二月 一、編製本廳總覽

一、編製省城各寺院詳志

三月 一、文教部上村學務司長爲視察奉天省教育狀況於本月二十一日到廳

一、文教部許次長爲視察本省教育狀況於本月二十四日到廳

一、東北大學存有棹椅多件經分配發給省立各校以資應用

一、訓令省立各小學將日語鐘點改爲每週三小時

一、理辦春丁祀孔典禮事宜

一、分發 執政教書總理訓詞國歌建國宣言於省立各校館

一、編纂社會教育設施一覽

一、收集各校學生慰問日滿傷兵圖畫

四月 一、通令省立中小各校飭知該校職教員每人須備具二寸免冠半身照片二枚彙呈到廳以資辨識而利督飭

一、頒發日語教法之變遷一書經分發省立各校及各縣教育局備用

一、選舉各縣節婦孝子編撰節孝事略

四月 一、制定省立各校學生制服

- 一、文教部令飭定於四月五日開體育行政人員聯絡會議將應行準備事項擬定呈報並派定股長巴堃齡科員河村泰男屆時前往

- 一、准奉天省公署實業廳函為本年植樹典禮由各機關學校自動舉行等因經飭各校於本月二十日各在校院植樹以重典禮

一、擬定民衆學校規程

- 一、舉行奉天省城學生長途競走大會

- 一、審定民衆學校臨時國語課本

- 一、開辦民衆學校及民衆教育館

五月

- 一、編製本廳要覽

- 一、博物館呈請將湯玉麟私宅所存遼代慶陵出土之各種墓誌原石移運本館以重古物等情經將以上情形函詢遺產委員會俟復到再行仿辦

- 一、計畫省立各校教員赴旅大視察

- 一、計劃徵集省立各校學生成績品以便彙送大連市主辦博覽會

- 一、籌開省立各校學生演說大會

- 一、廳長總務科長坪川與吉及督學科長森田良一為參加教育會議於五月五六日先後赴新京與會

- 一、廳長總務科長坪川與吉及學務科長高鴻威於十二日赴大連參加日滿教育聯絡會議

六月 一、總務科長坪川與吉爲調查留學生一切事宜於六月三十日赴日

一、辦理歡迎人形使節事項

一、編製滿洲國文教年鑑各種圖表

一、審查民衆學校課本第二冊

一、奉文教部令爲准大連滿洲大博覽會土俗館函請徵集我國土產物品陳列經派股長吉村勉前往接洽再行着手徵集

一、審核民衆學校第二冊國語課本

一、分發節孝獎品

一、世界大同佛教總會呈請保護分會等情經令省市縣公署予以保護並批示知照

一、辦理參加日本女子陸上競技排球選手預選事宜

一、分發各民衆學校日語課本

吉林省文教紀事

大同元年度

三月 一、長春義務教育區各小學校撥歸新京市公署辦理

一、擬具省立第五中學第一師範兩校移入吉林大學舊址暨兩校併爲一校辦法

一、私立吉林東林中學校爲該校因經費困難學生減少呈報停辦

四月 一、伊通珠河兩縣呈報經費無着請暫緩開學

四月 一、阿城縣呈報整頓學校情形

- 一、佈告本省留日官費學生務於本年五月前返校並取具在學證書呈送來廳以憑發費
- 二、省立第二中學校校舍已被新京市政公署佔用擬將該校歸併第二師範學校辦理
- 三、農安縣呈報添設女子師範講習科指令照准
- 四、前吉大所有儀器撥歸省立職業學校保管使用
- 五、和龍延吉五常雙城永吉東寧樺甸長春等八縣及省立實驗小學校呈報開學日期
- 六、令各學校添授四書孝經以崇禮教
- 七、延珣和汪共立職業學校繼續成立並擬定扣撥四縣應繳經費辦法
- 八、通令省立各機關及各縣遵照建國宣傳辦法切實籌辦具報查核
- 九、擬定講授孝經四書暫行辦法

五月

- 一、擬具籌辦木城建國紀念運動會簡章及支出預算表
- 二、琿春縣呈報組設日語養成所情形
- 三、呈吉林省長具報本廳改組情形及成立日期
- 四、省立實驗小學校舍年久失修破壞不堪擬將舊有房間拆除撥款另行建築
- 五、琿春縣呈報經費支絀擬將各小學分別裁併
- 六、前吉林大學印刷機器鉛字鋪整撥交吉林印刷局暫行使用
- 七、省立圖書館宿舍不敷佔用擬將舊房七間翻修及購置室內用具等需費准由該館二十年度臨時修繕費撥支

六月

一、呈吉林省長爲具報遊員辦理本廳統計事宜經過情形

一、令各縣暨各學校爲停止高中班及師範講習科學生畢業複試試驗仰遵照

一、省立民衆教育館呈報舉行衛生講演

一、呈省長遣送本廳大同元年度歲出預算書

√ 一、奉省長公署令採用奉天教育廳編纂之暫定教科書令各屬知照

一、令各校今後務須貫徹政府建國宣傳之精神對於排外教材切實取締以維民志

七月

一、呈民政部遵報本省教育現狀書表

一、磐石縣呈擬組織日語學校指令照准

一、呈民政部遵報本省私立中等學校情況表

一、理春縣呈報恢復民衆教育館講演部情形准備案

八月

一、擬具吉林省中小學校收賦員參與文教部召開之講習會與會辦法

一、雙城縣呈爲該縣經費困難擬將中學男生二班於暑假後歸併于省立第三中學校肄業

一、伊通縣呈報縣民吳景春擬創設日文速成學社指令照准

一、核獎本省各屬優良小學教員每人獎金國幣八十元

一、呈文教部具報本省參加新京中小學職教員講習會員額

√ 一、令各屬籌備秋丁祀孔應切實舉行

一、扶餘縣呈報該縣擬具整頓教育辦法十項指令照准

八月 一、參加新京體育協會對抗競技球技會

一、女教部令頒札孔小冊千本分發各縣市及各教育機關存閱

九月 一、訓令直轄各學校爲奉文教部令九月十日在京舉辦童子團指導者講習會仰選派體育人員赴會講習

一、奉吉林省長令委任本廳廳長榮孟枚爲各省區及新京特別市對抗競技球技大會吉林選手預選委員會正委員長

一、省立第六中學校呈報哈埠水災校內損失情形

一、呈文教部遵令具報本省大同元年度省教育費預算表及上年度歲出預算書

一、訓令省立民衆教育館館長率領吉林代表選手赴京參加對抗競技球技大會

一、令駐延輝和汪四縣督學爲該處經費困難仰於九月底暫行裁撤

一、呈文教部遵報全國教育會議諮問事項各草案

一、呈文教部續送社會教育團體及民衆娛樂設施調查表

一、擬具滿洲國體育協會吉林支部簡章及職員名單並呈文教部

十月 一、呈文教部錄送近年請旌各節婦孝子詳細事實

一、省立職業學校添修工廠建築完竣

一、呈文教部爲本省人材缺乏地方不靖滿洲童子團暫緩施行

一、派科長洪瀾麟校長鄒海瀛參加文教部組織之教育視察團赴日視察

一、省立第五師範學校校長張德懋呈報校舍被水及各項公有物損失情形

一、呈文教部轉報文廟調查表

一、呈文教育部彙送宗教調查表

一、省立民衆教育館呈報舉辦祀孔市民講演大會

十一月 一、省立第三中學校呈報縣城受災民不聯生學生學費無力繳納請予免繳以示體恤指令照准

一、依蘭縣呈報該縣因兵災水患未能開學情形

一、派本廳事務官桑畑忍出席新京文教部召開之教育會議

一、呈文教育部檢送本省各項教育法令

十二月 一、呈文教育部填送本省高等教育調查表

一、呈文教育部送送本省公立中等學校各校調查表

一、省立民衆教育館呈報籌備日語夜校辦法指令照准

大同二年

一月 一、永吉縣呈報五官屯學田被災地畝指令准予減租

一、省立第四師範學校呈報該校學生家庭因受匪亂學生學費暫免繳納指令照准

二月 一、省立職業學校改名爲吉林省立第一工科中學校

一、令各屬籌備春丁祀孔

一、頒發省立第一工科中學校鈴記

三月 一、省立第四師範學校添招女子初中一班

一、省立第一工科中學校添招初中機械科一班

三月 一、考選留日學生

一、限令各校實施種痘

四月 一、九台縣呈報該縣組設城區小學教員研究會

一、製定教員勤務報告表令各校按月填報

一、延璋和汪共立職業學校改名爲延璋和汪共立工科中學校

一、留學生事件改由文教部辦理

五月 一、敦化縣小學學費暫予免繳

一、伊通縣本學期小學學費暫免徵收

六月 一、私立助產學校報部備案核准

一、規定本省各學校本年暑假起止日期

一、廳長榮孟枚偕同科長視學等出席新京第二回教育廳長會議

一、雙城縣擬具選定優良教員簡章

黑龍江省文教紀事

大同元年度

四月 一、訓令各縣局限期恢復圖書教育兩館及民衆學校並填送調查表

六月 一、訓令省立圖書館民衆教育館暨各縣局爲轉飭所屬調查社會教育團體及民衆娛樂之設施照表填報

一、訓令各縣局填造部頒管內宗教調查表

七月

一、訓令各縣局填報部頒文廟調查一覽表

九月

一、呈報本省中小學校暫行課程標準紙請備案

一、教育廳簽呈省署爲秋丁祀孔隆重舉行附預算表及清單

一、教育廳簽呈擬於秋丁祀孔日期宣傳孔子教義並舉行市民大會

一、電令各縣局關於秋丁祀孔典禮隆重舉行

一、令省立第一女子師範農科職業各學校於九月一日起該附屬小學經費自行支配

一、教育廳咨民政廳檢送地方公有財產主管事項調查表

一、教育廳呈各縣學款無着教育停頓請撥款補助以資救濟

一、教育廳准駐江日本領事館函送東京第一高等學校設科規程及入學規則佈告週知

十月

一、呈文教育部具覆童子團講習會本省應派員額現因交通梗阻無法派員列席情形

一、令于敬修任省立日語專修學校校長並即積極籌備早日開學

一、電復文教部學務司本省採用南滿洲教育會出版小學教科書已遵令直接訂印

一、簽呈省署奉祀關廟與祭職員名單及禮節單

一、代電各縣局飭遵部電舉行秋戊祀關

一、教育廳簽呈刊發省立日語專修學校鈴記

一、令省立第一師範學校將第三部學生爲改組蒙生部

十月 一、指令訥河學田局呈報本局失守損失糧石鋪墊馬匹彈藥等項數目

一、簽請轉呈中央將縣官制與自治縣制均加以修正保留之現有之教育局制

一、訓令各縣局本省各校前因款絀停頓各情已呈請中央設法補助飭即認真進行恢復並附抄原呈二件

一、教育廳案呈轉令省會公安局禁止各戲園演唱妨害禮教戲劇

十一月 一、呈報省立一師附小第三部遷移併將原有學生改爲蒙生部情形

一、呈國務院爲省立各級學校校舍年久失修茲先擇要修理需款懇由復興費項下擬給

一、訓令省立各小學校各縣局爲全省各高級小學一律添授日語

一、訓令省立第一女子師範學校飭由該校計畫添設職業班

一、訓令省立各校各縣局嗣後任用職教人員務須審慎選擇並注意考察校務

一、訓令各縣局查報現在經收學捐能發放全縣教育費若干成

一、訓令各縣局爲呈奉中央撥到補助各該縣教育經費數目

一、呈報文教部爲填送本省各學校實況調查表

十二月 一、訓令各縣局爲擬定七八九等月補助學款辦法飭按表式查報

一、訓令各縣局爲奉部令飭查所屬各學校水災被害情形

一、訓令各縣局查報事變以後收支學款有無挪用情事

一、呈文教部爲遵令編送本省單行教育法令

一、訓令省立各中等學校關於招收插班生仍應遵照向例辦理

大同二年

- 一、訓令省立各學校各縣局爲核定中小學校年塞休假期起止日期表
- 一、訓令省立各中等學校填送在校學生履歷表
- 一、訓令各縣局省立各校爲准文教部學務司來函調查各學校職員俸給表
- 一、教育廳簽呈省署爲體育協會支部定期開成立大會並附簡章
- 一、教育廳簽呈省署擬將本省現在東西各國留學生一律請由中央供給學費繕具辦法暨學費數目表
- 一、教育廳簽呈省署擬請將留學生王蘊石劉有祥一律改歸國費補助

一月

- 一、代電各縣教育局爲製發省縣各私立學校教職員暨學生數目調查表式飭屬填送
- 一、訓令各縣局爲製發調查各縣教育局暨學校狀況表式飭屬填報
- 一、電令非泉教育局准發各經費應連同地方收入補助費截餘維持至六月底
- 一、指令克山縣呈轉報第一女子初級小學校長鄭淑貞被友軍飛機炸傷身死請從優議卹
- 一、指令省立第一女子師範學校呈擬於本年二月學期開始添招初級第十九級學生一班以廣教育
- 一、訓令各縣局爲製定私塾調查表式飭屬填送

二月

- 一、訓令省立各校各縣局爲製定各級學校分期呈報事項表式通飭按期彙報
- 一、訓令各縣局私立華北中學爲製定外人設立學校調查表式飭屬填送
- 一、教育廳簽呈省署爲留日學生經理員薪俸擬請中央發給
- 一、教育廳簽呈省署擬具實施義務教育方案及委員會組織大綱

二月 一、訓令各縣局爲製定節婦孝子調查表式限日具報

三月 一、呈文教部爲彙報本省各縣局送到節婦孝子調查表

一、簽呈省署爲本省肄業滿洲醫科大學學生陳光明擬請仍由本省繼續補助

一、簽呈省署爲鄂倫春小學校因經費積壓請求擬發

一、指令湯原縣呈請以張強接充教育局長應予照准

一、訓令各縣局飭速籌設公共體育場並按照表式填報

一、訓令各縣局凡假期內職教員薪費應由地方收入項下酌核接濟

四月 一、訓令甘肅設治局飭查甘段學田被匪盤踞情形據實呈報

一、指令拜泉縣呈報教育局長姜景齊因病辭職擬以張紹良等三名擇優委任附發委任狀

一、教育廳長姜承業呈報接印視事日期

一、呈文教部總長爲具報體育協會本省支部大同二年召開理事會經過情形

一、訓令各縣局在學捐收入未恢復前竭力整頓地方收入速同前領補助費盈餘及停課時間截除樽節維持至本年度

終了

一、呈文教部爲遵令呈報體育狀況及將來計畫情形

一、呈各部爲具報設立新國家思想宣傳委員會情形

一、訓令省教育會各縣局爲奉文教部令飭將各屬教育會組織暨將來振興發展方策具體意見呈報

一、訓令各縣飭將該縣教育恢復程度學款維持情形詳細報核

五月

- 一、訓令各縣局爲製發教育經費收支數目表式自本年一月起按月填報
 - 一、訓令瓊瑋等十三縣爲訂印採用書籍業經運到飭即派員携款領書
 - 一、訓令各縣局省立日語專修學校爲奉文教部令調查全國日本語教授現狀製定表式飭於十日內填報
 - 一、訓令安遠縣爲委任周堃權爲該縣督學
 - 一、訓令林甸縣爲委任鄭宗僑爲該縣督學
 - 一、指令訥河學田局呈廿段學田因受水災匪患公物完全損失擬請暫行停辦
 - 一、呈文教部爲擬請創辦體育講習所造就器材附具計畫草案
 - 一、呈文教部爲填送萬國道德會附設學校暨其他慈善事業調查表
 - 一、訓令各縣局爲設施義務教育製定學齡兒童調查表式飭即遵限填送
 - 一、指令訥河學田局總辦王殿甲呈請辭職選准委任金純一爲訥河學田局局長
 - 一、訓令各廳處各縣各校爲訥河學田局總辦名目取銷改爲局長
- 六月
- 一、呈文教部爲具報辦理選拔教育講習所第一期講習生經過情形並附名單保薦書
 - 一、訓令省私立各中小學校爲製定學校概況調查表式限日填報
 - 一、訓令各縣爲奉文教部令飭查教育經費歲入歲出預定計算書
 - 一、訓令省私立各學校各縣署爲奉文教部令發調查學校狀況表式通飭填報
 - 一、訓令省立各校各縣署爲規定各級學生畢業證書樣式並暫行條例通飭遵照
 - 一、呈文教部爲具報童子團組織實施計畫大綱

一、訓令各縣爲製發調查圖書館民衆教育館民衆學校表式三種飭速填報

六月 一、訓令各縣學校爲製定教育統計調查表式並說明通飭查報

一、訓令各縣爲奉文教部令頒植樹節植樹暫行章程分行遵辦具報

一、訓令各縣爲修正留學日本暫行章程及經理員服務規程抄發原件分行遵照

一、呈文教部爲具報二年六月以前留日經理員薪公費及留歐學費已發情形

一、函國務院總務廳爲奉文教部令本省留學生經費大同二年六月末以前者仍請從速由國庫籌撥以應急需

熱河省文教紀事

大同二年

六月 一、本廳籌備委員會籌備開催建國紀念第二回承德運動大會

一、通知各籌備會員於六月三日上午九時開籌備會計劃進行事宜

一、籌備委員會通過簡章規定運動種類選定各組主任及幹事劃定遊行辦法

一、擬定熱河教育分年計劃

一、招集省城各校職員與滿洲國協和會熱河事務局開聯席會議討論第二回運動會進行辦法

一、招開運動會設計組委員討論會場布置及運動項目如何發獎等事務

一、編製大同二年度教育各項預算

一、令各縣局校作速開學

一、辦理鳴謝助獎公函及編定運動會記錄



- 一、保薦本廳職員王永烈爲文教部製定教授要目委員會委員
- 一、准文教部總務司函編輯關於本省各級學校名稱及所在地學生數教職員姓名待遇等項調查表
- 一、電復文教部總務司函囑調查關於各項教育已分別彙輯
- 一、文教部令調查宗教寺院表式仰飭屬填報
- 一、呈文教部爲呈送職業學校調查表
- 一、通令各縣局校著假日期暫行從通前用之規定仰卽遵照
- 一、呈文教部爲送熱河省各縣公立補習學校一覽表
- 一、通令各縣爲據世界佛教會呈請在各縣設立分會請保護令遵照
- 一、奉文教部令調查國內外留學生情況

七月

- 一、文教部派員來熱調查教育狀況
- 一、電文教部請頒發古蹟調查表
- 一、訓令各縣爲頒發滿洲國國歌令卽轉發各校遵照
- 一、爲咨熱河稅務監督署將前財政廳保管開場學田租卷宗移交本署以便繼續徵收
- 一、爲咨熱河稅務監督署將以前附加教育基金及經費照舊繼續附徵按月移交本署以維教育

七月

- 一、會同第八師團宣撫班假承德教育局地址設立暑期日語講習會凡省垣各校教職員及商民人等均可入會講習
 - 一、函熱河省公署總務廳爲函送本廳成立數月以來工作報告
 - 一、令各縣校爲檢發普及建國精神教育資料第二集令遵照辦理
 - 一、函復奉省教育廳總務科以囑查所屬各校用書數量已令各縣查填俟呈復到日再行函購
 - 一、通令所屬各縣局校爲奉民政部令關於赴日留學生各辦法及入國出國檢查手續
 - 一、咨興安西分省咨請轉飭林西縣將該縣原有承德學田駐防學共二十頃設法售出
 - 一、呈文教育部爲呈復奉令設立體育場協會縣支部困難情形擬請頒發規程及組織法先行組織省支部
 - 一、通令所屬各縣局校迅速擬具教育進行計劃以憑考核
 - 一、派本廳學務科職員松田堅太郎省立師範學校校長王九成承德縣督學白鳳桐小學校教員吳言蘭陳桂英赴滿鐵沿線視察教育狀況及參觀日滿博覽會
 - 一、電文教育部請頒發童子團組織綱要聯盟章及訓練方針以便遵照辦理
- 八月
- 一、搜集各項統計表編輯大同元年度文教年鑑
 - 一、爲擬請先行撥發日語學校臨時開辦費以資籌備而使早日開學提請大會公決
 - 一、通令各縣局有將教育局爲教育科者仍應改爲教育局
 - 一、爲通令省立各校副後聘請教員須檢同該員證件履歷呈經本署查核
 - 一、爲奉文教育部令發古蹟調查表通令所屬遵照查填

大同元年度

- 一、訓令承德縣公署省立學校爲令發建國紀念第二回大運動會總裁訓詞
- 一、電文教部爲前擬定中小學校課程標準及採用教科書辦法請迅予核准
- 一、電文教部爲交通不便所有保薦講習所學員恐不能如期到市並訓令所屬各校遵照保送
東省特別區文教紀事

三月

- 一、轉令各校爲關於一切行文應改用大同年號
- 一、函奉天教育籌備處請將關於各級學校教科書詳細辦法示知
- 一、函東鐵工務處爲三六二號發單內列一九三〇年房修理費礙難由校經費內開支

四月

- 一、轉令各校各項徽章及契據等類項應改用新國旗式樣以資標識
- 一、爲令各校前擬舉行之全區教育會議一節俟建國聯合運動會辦後即行召集
- 一、令飭各校停止教員登記嗣後延聘教員應遵照教職員任免暫行條例辦理

五月

- 一、呈長官公署爲擬將第十屆民衆學校延期緩辦請備案
- 一、呈長官公署爲擬將教育成績展覽會緩至下期舉行

五月 一、呈長官公署爲報中小學校前次事變所受損失情形

一、令各校填報前事變所受損失

六月 一、令各校爲規定任用算術體育等特殊學科教員暫行辦法

一、轉令各校嚴飭貫徹建國精神取締排外教材

一、呈報長官公署爲四科損失公物情形

七月 一、呈長官公署爲擬將本年暑期畢業之中學校學生歸併一校混合教授俾各完成畢業

一、呈長官公署並函市政局爲檢查影片事宜移歸特警處辦理

一、呈長官公署並訓令各校禁止任意組織童子軍

一、電文教部學務司爲關於所需兒童習字圖畫成績一案至原令未經奉到電請復示

一、呈公署民政部函奉天教育廳並令行各校爲規定中等學校臨時教科書書目暨刪正表

一、令蘇聯各校爲准特警處函在特區各處設夏季體育場

八月 一、令行各校教職員役及學生屆時來廳施行預防注射

一、函路局爲撥付修理蘇聯各校工程費內不能撥付技術監工費薪金

一、呈長官公署並訓令一中等校爲參加新京中小學校教職員講習會會員名冊

一、轉令各校爲文教部總次長就職日期

一、令二區六校與二區十三校合併仍用二區六校名稱仰將合併編級情形具報

一、令五中歸併四中接收辦理分仰各校遵照將辦理情形報查

九月

- 一、呈長官公署並令各校爲公布督學視察元年上季各校教職員應懲一覽表
 - 二、函紅白萬字會並令二女中學校請將所借各校校舍儘先讓出以便開學
 - 三、令行各校遇缺酌量試用女一中畢業生王贊栗等七名
 - 一、電文教部爲電覆參加競技會
 - 二、令各校因事變遺失二十年度上學期學校狀況表仰另補報
 - 三、函新國家慶祝籌備會爲准函送建國紀念寫真請查照
 - 一、呈長官公署爲遴派各校體育教員赴童子軍講習會報名單
 - 二、令行各校於十月八日舉行慶祝承認大會轉行知照
 - 一、規定因事變不能開課學校保管校產人員支薪辦法
 - 一、將中心小學輔導事務暫行停辦並停發中心小學校長公費
 - 一、奉令調查醫專學校校務情況抄發原表仰查照填報以憑核轉
 - 一、令發學務司頒到五種印刷品
 - 一、令飭遵照新京辦公時刻
 - 一、轉令調查官公有財產檢發原表仰遵照辦理
 - 一、派督學調查三區已開課各校辦理善否未開課各校是否遵章保管校產分區逐一查明具報核辦
- 十月
- 一、令行各校徵求童子軍團指導者講習會感想意見仰知照
 - 一、呈長官公署爲報社會體育設施現狀調查表請核轉

十月 一、呈長官公署爲會請廳廳駐軍損失公用物品及十七年份各校殘缺單據交接時不便請清理註銷備案

一、令四中學校因戰事停課日期及情形限文到五日內到廳核奪

一、呈長官公署爲道令減費發生困難陳情請鑒核示遵

一、令發奉天教育廳函送圖表四種

一、呈報擬添中小學日語課程暫行辦法

一、函文教部學務司爲送蘇聯及俄僑各校教科用書等表九種

一、函文教部社會教育科爲派往童子團健兒參加訪日

一、令行各校爲組織課程標準審查委員會仰知照

一、函特警處禁止授讀含有排外語言文字教科書並請予協助

一、函中東路局爲請補撥欠款

十一月 一、函東鐵路員爲准城市段函以各校十二月份燃料不予運送應如何辦理請見復

一、呈長官公署爲擬具因事變停學各校之善後辦法

一、規定寒假期日令各校遵照

一、呈文教部爲擬添中小各校日語課程

一、函庫副理事及李督辦請免減教育經費

一、令督學查明二區十一十二兩校有無恢復必要

十二月 一、令各校爲日本東京第一高等學校招生仰知照

大同二年

- 一、呈長官公署更正體育協會支部
 - 一、呈長官公署爲擬接充滿洲國體育協會東特支部副支部長
 - 一、呈長官公署爲報師範專修科體育算術兩班已畢業下期擬續招俄語日語各一級
- 二月
- 一、呈長官公署爲報直轄各學區內並無萬國道德會暨其附設事業
 - 一、令行各校爲擬添中小學校日語課程一案呈奉核准仰遵照辦理
 - 一、函各省教育廳請將高中各科是否照舊辦理抑另有新規定希檢抄章則見覆
 - 一、呈長官公署爲具覆教育會平民工廠暨學校等經費及補助費按照預算支配
 - 一、轉令各校以舊曆正月十三日恭值執政萬壽之辰奉諭停止慶祝並備物進奉等事
 - 一、令行各校儘先聘用師專學校美術體育兩科畢業生
 - 一、令行各學校爲規定添授日語課程鐘點標準及聘用教員並給薪俸辦法
 - 一、呈長官公署爲報中小各學校應用教科書及出版處所表並中小校現行課程表
- 二月
- 一、令行中小各校爲限制外站校長不得擅離職守
 - 一、令行各校爲慶祝建國周年紀念大會舉行日期仰屆時參加
 - 一、令行各校爲建國周年紀念日務須一體籌備
 - 一、令行各校爲籌備春丁祀孔典禮並抄發注意事項單禮儀單神位次序單各一份
 - 一、令發各校國歌

一、令行各校爲轉發建國宣言

三月 一、令行各校爲奉部令調查日語課程情形仰依限填表具報

一、令發各校選拔留學生考試須知

一、令發各校春季丁祭宣傳品

一、呈長官公署爲報調委各校校長情形

一、轉令中小各校調查狀況仰即填報以憑核轉

一、呈長官公署爲聘高橋護爲本廳諮議

一、令行各校爲准協和會函舉行學生演說會屆時仰參加

一、令一中等校爲將中學課程鐘點分別增加仰遵照辦理

四月 一、呈長官公署爲報派員參與各省區體育行政會議

一、函美國總領事署爲准函調查特區域內所有中等以上學校列表三種復請查照

一、呈長官公署爲選拔留日學生韓弘張春雨二名檢呈試卷志願書各一件請鑒核

一、令各校爲奉院令改正辦公時間表茲將同年院令第六號附表加以改正轉令知照

一、令行各校此後教員出缺不得自行聘用應報本廳由此次減級被裁教員儘先選用

一、令行蘇聯各校禁止五月間召開各種會議

一、令行各校販賣部禁止販賣有碍衛生食物

一、轉令各校爲規定存儲物品供給單價表

五月

- 一、轉令各校嗣後派員來京應照規定先行報告
- 一、令行各校爲限于五月底各校學生一律更換新式帽章關於學生制服宜特別注意
- 一、令行各校速報童子團組織情形
- 一、令各校爲文教育部學務司爲蒐集音樂教材懸賞徵集歌詞仰該校飭教職員遵照辦理
- 一、令行學校將實在實授日語俄語時數級數遵照令發表式於文到七日內填報週查
- 一、令各校爲製定各級學生帽章圖案仰遵照製換
- 一、呈長官公署爲東鐵協款銳減教育經費入不敷出積虧日深無法彌補茲將各校級數核實彙併請鑒核備案
- 一、呈長官公署爲擬酌給各校與選派赴新京講習教員代課教員津貼以昭公允
- 一、令行各校爲發文教育部製定教員講習保薦要項暨規程仰遵照
- 一、呈長官公署據情恢復本廳原預算數目並請保留所屬各機關及各校教育經費原數
- 一、函文教育部禮教司爲舉行建國紀念運動會日期函達查照見覆
- 一、令行各校轉發國歌唱片二枚仰各校輪流演唱
- 一、令催各校將文教月刊稿件從速送廳以便選送
- 一、呈長官公署爲選送女子排球隊遵令選派程筱雲等參與新京排球預賽代表
- 一、函地畝局爲關東軍經理部請割讓賽馬場全部是否與民房有關請查照示復
- 一、函北滿路城市段爲請修理本廳職員住房及本埠原路之各滿校校舍
- 一、代電文教育部爲填送特區教育留學生高朝宗趙翔二名詳細履歷

五月 一、呈文教育部長官公署爲推薦編製教科要目委員花名表

一、專電文教育部爲請將第二項講習員邱景星等十人請備案

一、令行各校購買民政部衛生司發行之保健問題宣傳書

一、令行各機關於新聘教員務須遵照任免條例在就職之始應立即呈驗畢業證書及文件等不得推託展緩免驗仰遵

照

六月 一、轉令各校畢業證書式樣應無背國體爲原則

一、飭令各校隨時選留學生課藝之優良作品補充學生成績事宜

一、通令各小學校長不得無故辭退及更動教員

一、誥誡學生安分修學並仰職教員等亦須認真訓管

一、通令各校禁止體罰學生仰遵照

一、按各校實有學生人數將各校應減應留級數重行規定公布

一、派督學調查東鐵西線昂站逸東各校恢復開學實行停辦各情形並規定恢復開學各校改編級次臨時辦法

一、奉令組織滿洲國童子團訓令各校遵照

一、訓令各校校長不得擅離職守因公來哈須事先呈請奉到指令照准方得來廳

一、令各校添授四書孝經教授時間分量及次第辦法

一、通令各校限期呈報學校狀況表

一、爲調查師專等各校內部組織及設備概況檢發表格二種仰依限送廳

一、令發特區中等學校臨時教科用書書目表暨刪正表

一、爲取銷原路立各校領用物品事宜仰知照

一、規定因事變不能開課學生保管校產人員支薪辦法通令知照（此條應列入大同元年十一月內）

一、公佈各校因變亂在停學期間辦公各費支配辦法（同上）

一、令行各校呈報往東鐵各醫院診治員役及需用之醫藥費仰列表呈報

新京特別市文教紀事

大同元年度

四月 一、接收長春城區義務小學校十九處

一、職教員薪俸按照原薪加增二成

一、許可私立萃文女中學校立案

一、許可私立清真小學校立案

七月 一、許可私立益華小學校立案

一、商埠小學廢止

八月 一、添招高級二班初級七班

九月 一、李教育科長病故

一、體育協會支部成立

一、新京市教育五年大計畫書編成

十月 一、許可私立自強小學校立案

十月 二、許可私立五台山平民小學校立案

十二月 一、市立小學校初級生三百八十三名卒業

一、派選教員入童子團講習

大同二年度

一月 一、許可有關補助教育之組織暫行辦法施行

四月 一、馬教育科長實任

一、傳視學任差

一、爲遵令選派職教員參與教員講習會

一、市立第十小學校廢止(因該校校舍適在國都建設計畫內)

一、市立小學校學生會考

五月 一、舉辦表彰孝子節婦事宜

六月 一、市教育元年度文教概況編成

一、新京市教育會簡章施行

興安總署文教紀事

大同元年度

七月 一、令各分省分發教育宗教調查表與各蒙旗填寫具報

一、請黑龍江蒙旗教育委員會補助江省蒙旗師範學校經費以維現狀庶免校務停滯

八月 一、令各分省徵求樹立蒙古文教方針意見以收集思廣益之效而確立文教百年大計

一、規定暫時採用教科書令各分省轉飭所屬各教育機關遵照辦理

九月 一、函查不屬於蒙旗之奉天各喇嘛寺廟白歸木署直轄亦應填寫調查表覆報存查

十一月 一、咨送文教科書編纂委員會簡則及今後之意見

十二月 一、咨送文教科部東北蒙旗師範學校請求恢復意見書並經費預算表冊及學校簡章以備研究

大同二年

一月 一、令各分省據文教科部咨覆已令所屬各省照辦

二月 一、令各分省籌設普通小學校以利文化

三月 一、函奉天教育廳將東北蒙旗師範學校暫改爲預備學校並將該校存款及保管費充爲經費

一、函覆海拉爾特務機關長寄呈蒙文教材書籍十五冊請查收

四月 一、函奉天南滿中學保送蒙生韓清林等入南滿中學肄業

一、令各分省嚴查私印售賣滿洲國小學各種教科書

五月 一、咨覆文教科部遴選教員那孫孟和等三名資格主義相合送往日本留學

一、令各分省派文教科長到京參加文教科部年鑑會議

六月 一、咨文教科部送第二次教育廳長會議意見書

一、令各分省調查所屬學校下季應用小學教科書仰按表填訖覆報

七月 一、令各分省速派教員一名來京赴文教部教員講習會入學講習

七月 一、令各分省調查古蹟古物天然紀念物

八月 一、兩奉天教育廳請將前天蒙旗師範學校一切校具點交昇格圖

一、令興安南分省轉飭東科後旗保護喇嘛費陽捨靈在該旗唐僧廟唸經

九月 一、電令北分省關於請示留學生旅費等情現正與關東軍接洽中

一、令第一師範及第一職業學校發給該校圖章以資信守

十月 一、令南分省准文教部咨令在該分省成立體育協會興安省總支部

一、函文教部教員講習所保送教員陳振延等三名入所講習

興安東分省文教紀事

大同元年

七月 一、興安局訓令爲令各分省發教育宗教調查表與各轄境各蒙旗填寫具報

一、呈興安局爲具報教育宗教調查表暫時無從調查俟各旗成立地方安靖再行查報

八月 一、興安總署訓令爲令各分省嚴禁各宗教團體設立之學校揭揚青天白日旗及採用所指定以外之教科書

九月 一、興安總署訓令爲規定暫時採用教科書令各分省轉飭所屬各教育機關遵照辦理

一、興安總署訓令爲徵求樹立蒙古文教方針意見以收集思廣益之效而確立文教百年大計

十一月 一、興安總署訓令爲頒發本總署文教科長赴日考查教育報告書

十二月 一、訓令各旗爲轉發教育宗教調查表仰即查填具報



大同二年

一、呈興安總署爲選送職分省留學東洋學生乞轉商日本文部省免收學費

一月 一、興安總署訓令爲據文致部咨留學生辦法嗣後歸山文教部辦理仰知照

二月 一、喜札嘎爾旗呈爲遵令查覆旗境並無宗教廟寺教會請免予表報

一、興安總署訓令爲令各分省旗籌設小學校以利文化由

三月 一、指令喜札嘎爾旗爲據查覆境內並無宗教廟寺教會請予表報一案查蒙古人民住的地方當然不能不有信仰宗族的仍仰再行切實查報

一、訓令各旗查我蒙古民族際此教育落伍尤加以因事變學校之停頓者亦屬不少令仰各該旗長務須先行設法恢復學校以宏文化而興教育並仰迅速設法調查各該旗學齡兒童之多寡應設學校之數量從速查報

一、呈興安總署爲遵令具報對子興安省教育設施的意見書請鈞裁指示

一、訓令各旗爲令催按照前發宗教調查表迅速查填具報來署勿再遲延以便轉報

一、呈興安總署爲培養師材以供將來各級學校師資擬請創辦師範講習學校俾資造就而應需要請示遵

一、訓令各旗爲轉令按規定暫時採用教科書轉飭各教育機關及學校遵照辦理

一、巴彥旗呈爲具覆境內向無宗教寺廟教會免予查報請鑒核轉報

一、莫力達瓦旗呈爲具報設立初高兩級小學校並委校長教員情形

一、指令巴彥旗爲據具覆境內向無寺廟教會請免予查報一案查旗地方係蒙民原居的舊地雖無寺廟教會然陰瑪教及遊行喇嘛亦屬不少仰即再行確實查報來署以憑轉報

四月 一、訓令各旗查我蒙民向來是信仰宗教的每年四季都有祀神祭廟的舉行惟此項舉行對人民信仰和地方的教化有莫大的關係特令將各該旗所屬境內每年人民對於祭祀的原因類種及時期儀禮詳細調查具報以憑考查人民的信仰而明地方教化的真相

四月 一、訓令各旗查各旗學校迄今多有未開學的對於兒童的光陰和教育前途遲誤非淺令仰務必設法開學並為明瞭各旗學校已行開學的學校狀況教育設施學校數量學生的額數及其他關於教育方面的各種情形起見裂發調查事項及表式令行各旗轉飭所屬學校照表查報

五月 一、訓令各旗查所屬蒙民向來係以牧畜畋獵為業兼有經營耕種的以是牲畜是人民所需要的值此遺缺牲畜缺少的時候而因舊俗每有病人竟以宰牛祭祀鬼神且不見效徒害牲畜對於人民生計損失更大茲為謀人民生計及破除迷信起見嗣後一般人民因迷信而宰牛祭祀鬼神的舊習一律取締並印發佈告令仰各該旗長轉飭所屬一體粘貼週知

一、興安總署訓令為發給滿洲國童子團制度和第一屆滿洲國童子團指導者實修所記錄以便遵照成立童子團

一、黑龍江省城天主教總堂函為在札蘭屯設立分堂以廣教務請照約保護

六月 一、興安總署指令為指示擬來的蒙古文教意見尙屬妥洽以待擇採施行

一、訓令各旗為轉令嚴查私印售賣滿洲國小學教科書

一、興安總署訓令為令飭准文教部咨舉行建國紀念第二次大運動會屆期遵照舉行

一、訓令各旗查各旗近來多有呈報設立學校及開學日期者而未敘明開辦情形學生職教員數目實不足存查的確據合仰將所屬設立學校的開辦情形等呈報來署以憑存查

- 一、令各旗爲轉發滿洲國童子團制度簡章以便遵照成立童子團
 - 一、興安總署訓令爲在教育各項法令未公布前過渡時期辦學者應注意的事項
 - 一、興安總署訓令爲准文教部咨來留學補助辦法二項轉令知道
 - 一、呈興安總署爲據黑龍江省城天上教總堂擬在職分省省會地點設立分堂以廣教務等情查職屬境內並無設過此項宗教之堂此次該堂所請在省會地點設立分堂並請照約保護之處可否准行請示遵
- 興安北分省文教紀事

大同元年度

七月

- 一、奉令爲教育宗教調查表令所屬各旗各處從速填報
- 一、省令准補多思多普爲陳巴旗達西達附札蘭寺西勒喇嘛元頓蘇龍記名指令遵照

八月

- 一、爲前發教育宗教調查表令催各旗迅速查填
- 十二月 一、彙報各旗填送教育宗教調查表並說明各旗學校現狀

- 一、遵令覆報各旗學校採用教科書皆按照政府公報刪正者用之
- 一、遵令查明各旗宗教團體學校並無揭揚青天白日旗幟及採用指定以外之教科書
- 一、呈覆彙報教育宗教調查表延誤緣由係因蘇炳文叛變交通斷絕之故並分令各旗查填新頒宗教表
- 一、收到全國教育廳長會議紀錄

大同二年

一月 一、具報年終文教彙報表

一、遵令擬具蒙古文教方針意見呈報

一、具報中等以上學校畢業生調查表

一月 一、通令各旗禁止喇嘛干政

二月 一、令海拉爾滿洲里吉拉材奇乾各辦事處查填宗教調查表具報

一、指令海拉爾市辦事處督飭各校從速開學應需經費准由省署籌撥

三月 一、聲覆文教方針意見早已具報並再抄呈閱

一、令東新巴旗喇嘛鄂特索爾爲記名西勒喇嘛

一、執政頒賜新巴旗壽寧寺（俗名甘珠廟）匾額文曰護國擁民業交該寺喇嘛敬領並函覆內務處查照

一、奉令蒐集蒙古史書及史料令仰各旗遵照

四月 一、令各旗各處計劃整頓學校及調查學齡兒童具報

一、遵令分飭各旗蒐集蒙古歷史書料因無處搜羅無可呈送

一、令室章辦事處查覆該處商民滕金三請增設學校選舉省署是否假冒偽造情事具復核辦

五月 一、通令各辦事處從嚴查禁私印私售教科書

六月 一、抄發童子團制度簡章令各旗各處督飭所屬各校一律成立童子團

一、轉發徵集歌詞規則令各旗各處遵辦

一、通令各旗各處於教育法令未佈前應注意事項

一、奉令發留學生補助辦法於各旗各處

南西兩分省紀事未到

第二章 祀 孔

丁 祭 序 文

上丁祀孔。何自昉乎。周制凡立學者。必釋奠於先聖先師。月令曰。上丁命樂正習舞釋菜。天子乃率公卿諸侯大夫親往視之。丁者。十天干內之丁日。有丁寧之意。仲春仲秋二季。其月之初丁。爲祭祀之日。故曰丁祭。祭先聖先師。有釋奠釋菜等禮。釋奠者。置爵於神前。釋菜者。以芹藻之屬祭之。以其芳香通於神明也。漢高帝十二年。上行自淮南。過魯以太牢祀孔子。後則唐宗元明至於有清。代有褒崇。典禮愈重。嗚呼。非至聖奚能至於是哉。夫孔子生於堯舜禹湯文武之後。雖不在其位。而道統相傳。發輝光大。有反賢於堯舜者。蓋其德配天地。啓迪含靈。雖愚夫愚婦。莫不感化信仰。凡人民心理對於素所崇信之聖賢。必有所舉動以表其敬仰之意。祭祀者。卽表示誠敬。達於極點者也。懿歟美哉。至聖孔子二千餘年。而蒸嘗未嘗或輟也。迨至民國。軍閥專政。百事墮壞。文廟毀而不修。祭祀廢而不舉。故頻年戰爭干戈遍地。我滿洲肇造。王國建國。鄭國務總理於百政憂勞之時。首先飭各學校恢復讀經。修葺各處文廟。備置樂舞器具。使樂舞生以時習之。復規定春秋上丁及孔子聖誕之祀典。去歲秋丁及今歲春丁。均由鄭國務總理躬親主祭。一切典禮。皆如儀式。本王道治國之精神。實行大同主義。以道德禮教範圍人心。上下一德。振興庶政。期與世界各國。並駕頡頏。使我大滿洲國成爲宇宙人類之樂園。豈不幸歟。爰將去歲秋丁及今歲春丁新京與各處祀孔情形。分別記錄。只求事實正確。以便觀覽。至於文筆拙劣。則無暇計及矣。

調查全國文廟與

大同元年仲秋丁祭合記

滿洲建國之初。卽以尊隆王道。崇奉

孔子。爲立國之大本。最先着手者。爲調查各地文廟狀況。茲將請查所得。分條列舉如下。

一、文廟雖歸縣公署主管。但以營繕祭祀。費用有限。甚至數年僅修理一次。祭祀殆無人顧及。

二、祭官多爲學校教員所兼任。關於管理文廟。及祭祀典禮之知識。頗感缺乏。

三、禮器。樂器。舞具。以及祭服之設備。均不完全。

四、舞生。歌生。均未之設。舞樂更無論矣。就首都文廟而論。除經常費。每月吉洋二十五元外。春秋二季之祭祀費。

亦僅支給百十元。如舞具樂器祭服等。亦付缺如。祭祀設備。尤不完全。其祭具由市場借用。樂器。暫用笙。管。笛。

簫及鐘鼓之類。多不合理。

本部本發揚儒教之精神。謀舉行盛大之祭典。周詳考慮。詢謀僉同。豫先調查全國文廟狀況。由民政部第一二五號訓令各省區市縣公署長官。依照部印調查表式填列。以備參考。

一方面準備秋丁祀孔。更進而研究其歷史文獻。以期無所阻越。藉以普及全國文廟主管機關。辦理祭祀。在首都者。由文教部協同處理。請國務總理任主祭官。又以文教部訓令第九號。令各地方長官。依期舉行盛大之秋丁祀孔典禮。

祀 孔 經 過

一、祀孔參考 文教部禮教司編

一、振興孔教

一、秋丁官傳單 對文廟編製「孔道是王道唯一的途徑」等書冊

一、標語

以上印刷物。八月二十五日以前。發送完了。當時因哈實濱水災。不免遲延。殊爲遺憾。

首都文廟祭祀。向歸縣公署主管。山來已久。此次訓令市政公署主持。由本部領導。經協議結果。豫算金總計千五百十三元六角五分。市署補助費項下支付。樂具祭服未能購入。僅購備祀器及必要之祭品。關於祀孔典禮。由宗教科研究訂定。上丁祀孔禮節。及上丁祀孔執事人名單。交與市署。分發選援市立第二小學校兒童三十名。並由調查科彭壽先生。教習禮樂。先一日主祭官及執事人等演禮。以資熟練。雖樂器禮器雖不完全。然禮儀卽甚恭格。蓋事先既有習練。故臨事熟悉。祀孔宣傳於丁祭日在城內三馬路燕春茶園舉行講演會。請執政府商雲汀氏。吉林教育廳長榮孟枚氏講演。

大同元年仲秋祀孔記

惟新邦肇建。庶庶咸熙。國務總理公。躬諧政理。尊隆王道。懼祀典墮荒。懷遠招携。示之以禮。於是循典禮宜。以大同元年。仲秋上丁。釋奠於至聖先師孔子廟廷。先期三日。公齋戒省牲。越二日。丁卯。味爽。鼓三嚴。公暨分獻官趨殿。下肅立。糾儀官升階。群司各謹其職。樂奏。啓戶。迎神。陳器。奉牲幣。公自東階登。前引二人。導詣神案前。跪。左司香者跪奉香。公拱舉授右司香。荐之案。興。詣四配。如前禮。分獻官詣十二哲兩廡前。亦如之。公降自西階。復位。九拜各官皆拜。興。行初獻禮。公自東階登。詣位前。跪。左司帛者跪奉帛。公拱舉授右司帛。陳於几。左司爵跪奉爵。公拱舉授右司爵。右司爵既受爵。則奠於地。興。以次詣四配前。分獻官於所祭行初獻禮。畢。降自西階。復位。公自東階登。詣祝案前。跪。詣祝者跪讀祝。訖。興。自西階復。樂奏。升東階行亞獻禮。如初獻。行終獻亦如之。凡迎神。樂奏昭平之章。歌昭平之歌。初獻。樂歌奏宣平之章。亞獻。秩平之章。終獻。叙平之章。徹樂。懿平之章。送神。則歌樂奏德平之章也。三獻既畢。公升階受酢。降。九拜。各官皆拜。興。徹饌。樂奏。祝官奉祝。司香帛爵

各奉其器幣 詣燎所舉燎 公率各官移位望燎 燎盡 退 崇聖祠禮秩同 是日也 鐸鳴鑼鼓 庭燎有輝 觀者皆色莊而恪 肅恭屏立 詩曰 淑人君子 其儀不忒 其儀不忒 正是四國 識者謂觀於祭禮 而知王道之興 基於此矣 既退 其從事錢定鈞謹爲之記

爲今遼事查文廟之設所以尊崇孔教表率群倫於學術之隆替政治之興衰均有密切之關係比年以來聖道陵夷斯文鄙棄祀孔之典廢而不行馴至廟宇荒蕪鞠爲茂草豈惟不足以壯觀瞻抑亦無以降教化本部負振興文教之責對於各省區市原有文廟及附屬之名宦鄉賢節孝等祠一切情形亟應詳晰查明以資考核茲特制定調查一覽表格式一紙除分行外合行檢表令發該公署仰卽轉令所屬迅速查填轉報爲要此令

1 新京文廟始建於前清同治十二年爲長春縣舊有之文廟規模不大始至民國十三年經前吉林道尹現任黑龍江省長孫其昌等捐廉重修煥然一新計有大成殿三間崇聖祠三間東西廡各三間其餘如樞星門泮池更衣室燎爐圍牆均備惟考諸會典新京文廟應係辟雍式爲天子祀孔所用其制度規模較此廟又大不同矣滿洲建國奠都於此爲行王道尊孔教起見曾於元年秋丁二年春丁山國務總理暫就此廟舉行祀孔典禮惟聞二年仲秋丁祭

執政親詣釋奠禮節隆重樂舞兼備廟內場所似覺狹隘本部有見及此爰與國都建設局協議指撥寬敞地基籌款呂建大規模之辟雍式文廟已將作成具體方案不久或能見諸實行想國都新京數年後必有規模宏壯設備齊全之文廟出現焉

2 奉天省全境文廟據呈報已設立者爲省城及遼陽縣等共三十一處未設立者爲清原縣等共七處就中省城文廟建於清天聰三年因瀋陽爲清故都所在地故建築辟雍式天子所用之文廟雖規模較大地址寬敞然已年久失修時處頽毀若不急加整理殊不足以壯觀瞻而垂永遠也至遼陽海城錦縣等處文廟尙較他縣完整其餘各處文廟規模均甚狹隘非限於經費卽感地方不靖皆未能勃加修理殊失尊孔之至意此外已報未設文廟之七縣及迄未據報各縣急應統籌適當辦法以期整頓而昭劃一也

3 吉林全省據呈報到部已設立文廟之縣共永吉縣等十七處未設立文廟之縣只舒蘭一處就中除長春文廟因在新京爲國都建設之地已略述其沿革外祇有永吉文廟規模較大始建於清同治十年大成殿及兩廡各有九間之多他如崇聖祠七間並附設名宦鄉賢各祠祭器庫樂器庫省牲亭神廚及東西官廳應有盡有惟因年久失修時虞頹倒急應修整以作吉林省之模範文廟至外縣已有之文廟及未設文廟之各縣應如何修理及另行建築均待從長商榷焉

4 黑龍江文廟據報已設立者有龍江縣等十三處未設立者僅綏稜縣一處查龍江縣文廟設在省城雖建於清康熙年間然規模不大僅有正殿五間東西廡及崇聖祠各三間而已其他各縣文廟亦因地處邊遠建築頗形簡單俟統籌全局確立促進方針後再行逐漸擴充以符實現王道尊孔教之至意云耳

查春秋丁祭國家既認爲最要之祀典禮重舉行而對於各地文廟聖賢之牌位亦應由部釐定次序頒布全國以昭整齊除丁祭禮節另文發表外茲將本部查照會典所規定之文廟神牌位次開列於左以供參考

計開

大成殿神牌位次

正中南嚮

至聖先師孔子神位

四配

復聖顏子 宗聖曾子 述聖孔子 亞聖孟子

十二哲

東序

閔子 冉子 端木子 仲子 卜子 有子

西序

冉子 宰子 冉子 言子 顓孫子 朱子

兩廡

東廡先賢四十位

公孫僑 林放 原憲 南宮适 商瞿 漆雕開 司馬耕 梁鯨 冉孺 伯虔 冉季 漆雕徒父 漆雕哆 公西赤 任不齊 公良孺 公肩定 鄒單 罕父黑 榮旂 左人郢 鄭國 原充 廉潔 叔仲舍 公西輿如 邾戾 陳亢 琴張 步叙乘 秦非 顏喟 顏何 縣亶 牧皮 樂正克 萬章 周敦頤 程頤 邵雍

西廡先賢三十九位

爰選 澹臺滅明 宓不齊 公冶長 公皙哀 高柴 樊須 商澤 巫馬施 顏幸 曹卹 公孫龍 秦商 顏高 壤駟赤 石作蜀 公夏首 后處 奚容蒧 顏祖 句井疆 秦祖 縣成 公祖句茲 燕伋 樂欬 狄黑 孔忠 公西赤 顏之僕 施之常 申枨 左邱明 秦冉 公明儀 公都子 公孫止 張莪 程頤

東廡先儒三十八位

公羊高 伏勝 毛亨 孔安國 毛萇 杜子春 鄭康成 諸葛亮 王通 韓愈 胡瑗 韓琦 楊時 謝良佐 尹焞 胡安國 李侗 呂祖謙 袁燾 黃幹 輔廣 何基 文天祥 王柏 劉因 陳澧 方孝儒 薛瑄 胡居仁 羅欽順 呂柟 劉宗周 孫奇逢 黃宗羲 張履祥 陸隴其 張伯行 湯斌

西廡先儒三十七位



穀梁赤 高堂生 董仲舒 劉德 后蒼 趙岐 范滂 陸贄 范仲淹 歐陽修 司馬光 游酢 呂大臨 羅從彥 李綱 張栻 陸九淵 陳淳 真德秀 蔡沈 魏了翁 趙復 金履祥 陸秀夫 許衡 吳澄 許謙 曹端 陳獻章 蔡清 王守仁 呂坤 黃道周 王夫之 陸世儀 顧炎武
崇聖祠神牌位次

肇聖王

裕聖王

詒聖王

昌聖王

啓聖王

先賢東龕

孔氏孟皮

顏氏無繇

孔氏鯉

先賢西龕

曾氏點

孟孫氏激

今後整頓文廟之意見

第八編 禮 第二章 祀 孔

1104

查孔子廟自漢高祖過會始以太牢親行祭祀以來歷代帝王無不尊崇備至歲時告祭闕里孔廟至唐貞觀四年始令郡學均立文廟乃各省縣有文廟之始代々相因郡縣增設至前清中葉幾遍全國無處無之惟當時除闕里孔廟外京師及陪都地均建立辟雍式之文廟其他地方均建立泮宮式之文廟乾隆年間尙用中祀至光緒年始陞大祀中華民國二十年來邪說橫行推翻孔孟之教爭權攘利放棄仁義遂致文廟荒蕪鞠爲茂草矣幸我滿洲國應運而生昌言王道惟孔孟是尊如調查文廟舉行丁祭均已次第辦理然各省縣及新京等處承凋弊之餘非年久失修即規模狹小甚有新設縣治並未建立文廟似此參差不齊尊孔之禮未能統一何以繼往開來教化人心乎查新京舊有長春縣制文廟極形狹窄應於國都計畫年間劃撥相當地址建築辟雍式文廟分年籌備逐漸添修期於五年後有大規模之文廟出現不惟作各省之冠且擬較曲阜及北京之文廟有過之無不及乃能表示王道之實現仁義忠恕之道又復興焉各省縣已有之文廟應各該省縣籌款修理增設完備以興人民之觀感本部亦應略予補助金以資提倡至未設立文廟之縣局急應立即設法籌款建築以備丁祭時應用期以三年內全國各地均有文廟丁祭典禮劃一舉行期王道實施仕行俗美治比唐虞可立而待也

本部通令籌備秋丁祀孔事宜文

爲通令事查本部前以尊崇孔教復興聖道會令各省區市飭屬調查文廟情形迅速填表轉報在案茲以仲秋丁祭爲期不遠亟應事先敬謹籌備俾屆時隆重舉行今持山部擬就籌備辦法五項頒行全國除分行外合行另仰該查照並轉飭所屬一體遵照辦理具報爲要切々此令

附開籌備辦法

- 一、本年秋丁祀孔新京及各地方均舉行盛大典禮各地方應事先籌備關於祭祀一切事項
- 二、各地文廟應按查力所及趕速修葺及裝璜之

三、由部印刷祀孔參考小冊及尊孔宣傳標語頒發各省區市飭屬分散或擇要張貼

四、丁祭日各地方召開市民全體大會講演孔子事蹟由省區市縣公署主辦

五、各校學生由師長率領在校內行祀孔典禮並開會講演孔子言行道德學問

大同二年三月二日。即陰歷二月初七日。爲仲春上丁祀孔之辰。本部於一月前即行開始籌備由部招集新京市政署長春縣公署。首都警察廳。長春縣教育局。各關係方面。開籌備丁祭會議。經議決由縣公署擔任修飾文廟事項。市政公署擔任平治道路及設備電燈事項。首都警察廳擔任警備事項。文教部擔任預備祭品禮器樂器犧牲品及應用物品事宜。長春縣教育局協助選定樂舞生及贊禮人員事項。本部宗教科祭祀股。遵照議決事項。編造丁祭預算定做樂舞生制服六十四套。均依照大清會典上所載者。樂器以經費及時間關係。僅購備笙。簫。笛。等三種。每種四支。並印宣傳品一種。於二月十五日起。開始練習。樂生歌生。就縣立第二高等小學校選出學生三十六名。每日練習音樂及教授祀孔樂章。至廿五日均已嫻熟。遂定於廿六廿八日兩日。實行演禮。最後一日。國務總理及各部擔任分獻官者詣廟演禮所有執事人員。亦皆敬謹將事。無稍怠懈。至應行禮節。及執事人員表。均已先期規定妥協。印刷分布。惟此次禮節單內。新加添香禮一次。爲來賓行禮而設。原擬請執政府令中令資熙擔任添香總代表。嗣以資府中令因事不克前來。改請修總監擔任。丁祭日之前夕。業將品物蠲潔。職務派定。文廟附近由警廳徹夜警備。以免疏虞。至朔晨三時百官齊集執事。惟值風雪交加。天氣嚴寒。參與典禮人員。均能謹慎將事。正殿由國務總理主祭。民政部次長本部次長分別陪祭。崇聖祠及兩廡由金市長及本部司長分別致祭。三獻畢。由修警察總監代表來賓升殿上香。來賓等隨同行禮。一切儀注。均皆整齊嚴肅。始終不懈約一時許。典禮告成。

禮節及執事人名表列後

第八編講 演 第二章記 孔

一一〇七

上丁祀孔禮節

丁祭先一日主祭官暨分獻官齋戒沐浴派員省牲祭日昧爽各分獻官齊集殿門外恭候

主祭官到入休憇室屆時正引二人引主祭官分引四人引兩序分獻官又四人引兩廡分獻官皆由左側門入至階東趨手舉以次詣拜位前立

通贊喊執事者各執其事主祭官就位分獻官就位啓戶迎

神司瘞捧毛血出殿右門下西階置於階下鼓初嚴鼓再嚴鼓三嚴贊就上香位樂作正引二人引主祭官升東階入殿左門詣

先師案前贊跪贊上香司香跪奉香主祭官上炷香三贊興以次詣

四配前跪上香畢贊復位引主祭官由西階下兩序兩廡分獻官上香畢亦皆降階復位贊跪叩首叩首三叩首興跪叩首叩首六叩首興跪叩首叩首九叩首興樂止通贊喊行初獻禮樂作正引二人引主祭官升東階詣

先師案前贊跪贊獻帛司帛跪奉篚主祭官受篚拱舉以授司帛奠於案贊初獻爵司爵跪奉爵主祭官受爵拱舉以授司爵奠於熟中贊興就讀祝位引主祭官至殿中拜位前立樂止贊跪主祭官及分獻官皆跪讀祝者跪讀祝辭畢贊興復位引主祭官降西階兩序兩廡分獻官初獻畢亦皆降階復位

通贊喊行亞獻禮如初獻

通贊喊行終獻禮如亞獻贊受福胙引主祭官升階詣殿中拜位前立贊跪飲福受胙一叩首興復位引主祭官降階分獻官各復位贊跪叩首叩首三叩首興贊跪叩首叩首六叩首興贊叩首叩首九叩首興樂止

通贊喊行添香禮引添香者升階詣拜位前上香畢贊行禮々畢復位通贊喊徹饌送

神樂作贊讀祝者捧祝司帛者捧帛恭詣燎所主祭官分獻官移位望燎贊復位禮畢樂止退

崇聖祠禮節同上

上丁祀孔執事人名單

大成殿

孔子暨四配

主祭官 總理

十二哲暨兩廡

分獻官四員

民政部次長 文教部次長 市公署市長 文教部禮教司長

糾儀官一員

文教部王炎秘書科長

通贊一人

朱海瀾

正引二人兼司盥

駱書緒 陳遵經 盛格

司香二人

徐文彬 周尙斌

司帛二人

孟榮 尹晋序

司爵二人

陳曾杰 金定鈞

讀祝一人

任祖安

司福胙二人

張硯田 李景新

痊毛血一人

陳訓旭

司燎一人

黃蔭芳

第八編 講 演 第二章 祀 孔

一一九



分引八人兼司盥 魏象賢 張鳳岐 華志震 吳鴻恩 董靜仁 于開誠 解昌翰 張石樵

司香八人 羅福榮 王國士 崔國鈞 王維常 薛世忠 高振亞 徐德昌 孫晉卿

司爵八人 景介 黃思謙 白雲麟 古閑亮 柳秀生 魯玉琢 傅麟堯 閻克鈞

司帛八人 張志銘 盛格 李仲怡 南霽充 孫祥雲 朱萬鵬 陳志熙 黃浩

崇聖祠

正獻官一員 長春縣長

分獻官四員 趙德健 馬顯異 張硯田 王興義

正引二人兼司盥司香 趙鴻聲 張志銘

分引四人兼司盥司香 李仲怡 錢廷枚 李凌雲 武國樞

司帛兼司爵六人 崔國鈞 薛世忠 羅福榮 徐德昌 劉子斌 陳同鏡

讀祝一人 南霽光

司福胙二人 陳憲熙 盛格

瘞毛血一人 王維常

司燎一人 孫祥雲

司饌二人 朱萬鵬 王國士

司尊二人 周尙斌 吳兆麟

司樂二人 高振亞 孫晉卿



三月二日晨三時齊詣文廟着常禮服（青褂藍袍黑帽頭）行跪拜禮

祀典

大同二年。九月二十八日。丁酉。昧爽。執政躬率百僚。釋奠於

至聖先師孔子廟廷。禮成。定鈞退而言曰。夫禮。天經地義。而民之行也。其進退俯仰。升降周旋。朝祀喪戎。於是乎觀之。故曰。國之大事。在祀與戎。春秋之世。視人國者。皆以禮之有無。為興衰存亡之鍵。所以守其國。行其政令。一足必本乎禮。故曰。忠信。禮之器也。卑讓。禮之宗也。今生民之禍亟矣。大戰之興。方瀾漫於排讓周旋之後。世界有識之士。怵然憂禍至之無日。軍縮會議。非戰公約。謂將可以弭此戰禍。而爾詐我虞。軍備之競爭。怙亂始禍者。暗中飛躍而不已。傳曰。信以守禮。禮以庇身。信禮之亡。欲免得乎。昔仲孫省魯之難。告齊侯以務寧魯難而視之。猶秉周禮。禍亂之萌。惟禮可以已之。我國家崇祀。孔子。期以此忠信之禮。化及萬方。王道之行。此其本乎。爰作祀典。以告來茲。錢定鈞。

全國文廟調查一覽表

省名	序次	名稱	位置	建設年月	西紀	建築概要	附屬祠宇	佔地	經費及來源	備考
奉天	101	瀋陽文廟	城內東南隅	清天聰三年	一六三三	大影壁一碑亭二廡廡門一戟門二廡廡各三間崇聖祠三間泮宮三間均有所一圍牆周約百五十餘丈四面	鄉賢名宦孝子節婦祠各一	一畝	經費近年由奉天省撥給每月約一百一十元經費由奉天省撥給	所有建築物及器具多失修若不急加整理恐難保存
奉天	103	瀋陽文廟	城內東南隅	明洪武年間	一三六八	大成殿五間崇聖祠五間東西廡各三間戟門五間圍牆厚水泮池碑樓五座	賢良祠忠孝祠名宦祠各一	一畝	經費每年由奉天省撥給每月約一百一十元經費由奉天省撥給	洪武十四年或十五年創立現由教育局設文廟一室一名專司收於不費之實教育局即設在該廟內

第八編 講 演 第二章 祀 孔

大同二年六月狀況

省	天									奉	名省
116	115	113	112	110	109	107	106	105	104		序次
海龍文廟	柳河文廟	本溪文廟	寬甸 (文廟)	鳳城文廟	岫巖文廟	復縣文廟	蓋平文廟	營口文廟	海城文廟		名
	城內東 南隅			城外東 南隅			城內東 南隅	雙廟子 南隅	城內居 石山		位置
清光緒二十 八年	民國八年	民國八年十 二月		清光緒三年	清同治九年	明 代	清康熙年間	民國五年	清雍正五年		建設年月
	二五九前後殿東西廡各三間	二五九正殿瓦房五間外有瓦門樓一間		一八七門前殿聖廟兩廡各三間及東西廡各三間 六餘如泮池石樹像照壁下馬碑各一	一七九大成殿崇聖祠東西廡大成門棹星門 各三樓	大成殿後殿東西廡各一均三樓廟之 四周圍以磚石砌牆	一六六一大成殿崇聖祠各三間東西廡各三間 一七三泮池一東西牌樓各一	一五八大成殿崇聖祠各三間東西廡各五樓 泮水池一大成門一戟門二棹星門一 牌樓三樓星門外東曰禮門西曰義路 更衣所兩廡各二	一七九前為棹星門東為明倫堂次為大成門 再大為大成殿及東西廡後為崇聖祠		建築概要
	鄉賢名宦祠 各二間	無		名宦鄉賢孝 子節婦祠各 一	無	孝子節婦祠 各一	公祠奉公 祠	孝子鄉賢祠 各三間	名宦鄉賢及 孝子節婦祠 各一		附屬祠宇
	二、〇〇	一、〇〇		九、二	二、〇	五、〇	三、〇	三、〇	六、〇		地估
	經費原係每年三百 元去歲減為百元本 年度尚未預算	經費原係每年三百 元去歲減為百元本 年度尚未預算		經費年約二十元由 地方公款撥給	每季祭禮由地方款 項臨時實領約四十 餘元	無常年經費祭費由 公款項下開支教育 局臨時請領	無固定經費	經費每年約二百元	經費每年由地方撥 發大洋約六百元為 春秋祀孔之用		經費及來源
三、〇祀孔費每年三百元 年久頹壞每擬重修限於 鉅款難籌	殿宇向稱完整圍牆間有 樹植近因刀匪入縣門 窓前有毀地者	現在廟內牆皮汗穢不堪 暨背牌位字跡不清		年久頹壞現正由 崇祀費下撥款二百 餘元鳩工修葺中	現經費支絀年多次 修前二年祀典停止 餘物多存於教育局 內	清乾隆年間重修廟 址近節節附小即 由該校負責查修 惟大成殿屋脊泥灰 相呈傾頹之象自 東北易轍後祭祀 竟停止	清光緒二十九年 重修祀典已廢 祀而廟規咸廢 昔也	文廟舊地初在 邑內大水塘村 民國五年創 立十六年移 建二十年春 停止祭	祀典於民國 二十年上半年 奉令廢止現 仍由教育局 保管每年修 理		備考

省	縣	廟名	地址	建立時間	建築規模	祀奉神像	經費來源	管理與修葺
陝西	西安	西安文廟	縣城中	民國十六年	大成殿崇聖祠東西廡各三間正門一間	無	經費每年二〇〇元由縣公署公款撥給	暫假東西廡作為臨時小學教室
山東	東豐	東豐文廟	立第一	民國十二年	正殿東西廡各三間	東廡瓦房三間	一、〇〇〇 無固定經費	民國廿年祀孔典禮廢止大成殿及東廡暫作第一小學教室
山西	西豐	西豐文廟	城內東	民國十一年	正殿九楹香亭及碑亭各一座	無	七、〇〇〇 無固定經費	祀孔典禮始於民國十五年尚未建築文廟
河南	開原	開原文廟	城內東	清康熙四年	大成殿崇聖祠各三間東西廡各三間正門一間	文昌宮忠孝祠各一座	六、〇〇〇 每年發經費由財賦局地方款項下撥給	文昌宮忠孝祠現為縣立第一小學校估用為學生圖書室及住室
河南	鐵嶺	鐵嶺文廟	城內東	清康熙三十年八月	正殿三間東西廡各三間	名宦鄉賢及孝子節婦祠各一座	一、〇〇〇 無固定經費縣公署撥給地方款	自去歲事變後為今因地方公款奇絀遂暫停祭祀
河南	昌圖	昌圖文廟	城內東	清同治七年	崇聖祠大成殿各三間東西廡各五間	名宦鄉賢及孝子節婦祠各一座	四、〇〇〇 每年地方預算列祭經費約一百五十元	年久失修殿宇門牆漆漏不堪祭呈頃類現象
河南	梨樹	梨樹文廟	清光緒五年	大成殿崇聖祠各三間東西廡各五間	名宦鄉賢及孝子節婦祠各一座	七、五〇〇 無固定經費維持遇有必須需款時則由縣公署撥給辦理	用者廟夫一人無工資非由廟院空地種菜維持生活	
河南	懷德	懷德文廟	清光緒五年	大成殿東西廡崇聖祠各三間左右便門各三間正門三間	名宦鄉賢及孝子節婦祠各一座	四、〇〇〇 年由地方款項撥約三百元	年久失修坍塌者多應即時修葺以免坍塌	
安徽	安慶	安慶文廟	清光緒五年	大成殿東西廡崇聖祠各三間左右便門各三間正門三間	名宦鄉賢及孝子節婦祠各一座	十三元九角三分	民國十四年捐募奉小序八千八百七十三元九角三分存財政局廟地七畝將奉重修建築	

第八編 調查 第二章 祀孔

一一三

省	天									省																														
156	155	154	153	151	149	148	146	145	144	序次	名	稱	位	置	建	設	年	月	西	紀	建	築	概	要	附	屬	祠	宇	地	基	經	費	及	來	源	備	考			
緬西文廟	緬縣文廟	緬縣文廟	北伊文廟	盤山(文廟)	濟中文廟	新民文廟	康平文廟	通遼文廟	遼源文廟	144	遼源文廟	城東南	城東南	民國九年	民國九年	民國九年	民國九年	民國九年	民國九年	民國九年	民國九年	民國九年	民國九年	民國九年	民國九年	民國九年	民國九年	民國九年	民國九年	民國九年	民國九年	民國九年	民國九年	民國九年	民國九年	民國九年	民國九年	民國九年	民國九年	民國九年
緬西文廟	緬縣文廟	緬縣文廟	北伊文廟	盤山(文廟)	濟中文廟	新民文廟	康平文廟	通遼文廟	遼源文廟	144	遼源文廟	城東南	城東南	民國九年	民國九年	民國九年	民國九年	民國九年	民國九年	民國九年	民國九年	民國九年	民國九年	民國九年	民國九年	民國九年	民國九年	民國九年	民國九年	民國九年	民國九年	民國九年	民國九年	民國九年	民國九年	民國九年	民國九年	民國九年	民國九年	
緬西文廟	緬縣文廟	緬縣文廟	北伊文廟	盤山(文廟)	濟中文廟	新民文廟	康平文廟	通遼文廟	遼源文廟	144	遼源文廟	城東南	城東南	民國九年	民國九年	民國九年	民國九年	民國九年	民國九年	民國九年	民國九年	民國九年	民國九年	民國九年	民國九年	民國九年	民國九年	民國九年	民國九年	民國九年	民國九年	民國九年	民國九年	民國九年	民國九年	民國九年	民國九年	民國九年	民國九年	民國九年
緬西文廟	緬縣文廟	緬縣文廟	北伊文廟	盤山(文廟)	濟中文廟	新民文廟	康平文廟	通遼文廟	遼源文廟	144	遼源文廟	城東南	城東南	民國九年	民國九年	民國九年	民國九年	民國九年	民國九年	民國九年	民國九年	民國九年	民國九年	民國九年	民國九年	民國九年	民國九年	民國九年	民國九年	民國九年	民國九年	民國九年	民國九年	民國九年	民國九年	民國九年	民國九年	民國九年	民國九年	民國九年

第八編 講演 第二章 祀孔

省	林	吉
216	213	209
教化文廟	羅吉文廟	磐石文廟
208	206	204
伊通文廟	長春文廟	農安文廟
203	202	201
德惠文廟	舒蘭(文廟)	永吉文廟
158	157	
總中文廟	興城文廟	
縣城外	城內東南隅	
民國十六年七月	明宣德五年	民國十三年八月
二〇五	二〇三	二〇二
正殿三間東西廡各三間	大成殿三楹東西廡各三楹大成門三楹	大成殿九間東西廡各九間崇聖祠七間大成門五間崇聖殿三間崇聖廟一間西官廡三間
無	每月領薪青大洋二百五十元臨時祭品由縣令財	各三間鄉賢祠
四、〇〇〇	無	三、〇〇〇
由財務局保管支款	經費五千五百元發給生息專供祭祀修葺之用	由財務局保管支款
民國十八年落成	建築方面尙爲齊整內部設備極不完善	民國十八年落成
由民國十三年春舉行祀孔典禮假縣換範小學校校舍舉行祭祀	民國十三年重修殿宇圍牆尙屬整齊院內亦頗清潔	由民國十三年春舉行祀孔典禮假縣換範小學校校舍舉行祭祀
文廟建立已百餘載年祀久遠詳細情形不易考確據同治十年重修年久失修大有頹倒之虞	廟宇完整無殘廢之虞	文廟建立已百餘載年祀久遠詳細情形不易考確據同治十年重修年久失修大有頹倒之虞
該項經費於三年春今並未舉行	廟宇完整無殘廢之虞	該項經費於三年春今並未舉行
年支古大洋約八百元	廟宇完整無殘廢之虞	年支古大洋約八百元
祀孔費約二百元縣財務處年撥	廟宇完整無殘廢之虞	祀孔費約二百元縣財務處年撥
約三百九十元	廟宇完整無殘廢之虞	約三百九十元
經費之來源出借文廟地款發生利息年	廟宇完整無殘廢之虞	經費之來源出借文廟地款發生利息年
約一百五十元	廟宇完整無殘廢之虞	約一百五十元
由教育經費內支	廟宇完整無殘廢之虞	由教育經費內支
約一百五十元	廟宇完整無殘廢之虞	約一百五十元
民國四年三月落成民國二年提倡修葺但兩廡洋橋未修	廟宇完整無殘廢之虞	民國四年三月落成民國二年提倡修葺但兩廡洋橋未修
廟地十二頃三畝租金約一百五十元孔教會入會者每年紅儒戶米一斗	廟宇完整無殘廢之虞	廟地十二頃三畝租金約一百五十元孔教會入會者每年紅儒戶米一斗
附設孔教吉東總支會	廟宇完整無殘廢之虞	附設孔教吉東總支會

省	林									名
	241	240	239	238	236	235	231	228	218	
龍江文廟	扶餘文廟	榆樹文廟	五常文廟	雙城文廟	阿城文廟	賓縣文廟	方正文廟	輝川文廟	蕪安文廟	序次
城內東南隅	縣城東南門裡	縣城東南隅	縣城東南隅	縣城東南隅	縣城東南隅	縣城東南隅	縣城東南隅	縣城東南隅	縣城下子	位置
清康熙年間	清道光二年	清同治十三年	民國十年	清同治十三年	明	清光緒十八年	民國十四年	民國十六年	清光緒六年	建設年月
一六三 一七三	一八三	一八三	一八三	一八四	一八七	一八七	一八七	一八七	一八七	西紀
正殿五間東西殿各三間崇聖祠三間	正殿瓦房三間殿前捲棚三間	大成殿崇聖祠東西廡各三間大門各一間聖域門各一小板門樓一座	兩好殿間(後殿三間前殿三間)東西廡各三間	大成殿三間東西廡崇聖祠各三間大門三間聖域門各一間文昌宮魁星樓	大成殿五間東西廡各五間大成門三間津橋魁星門各一間崇聖祠三間儲藏室二間	大成殿三間東西廡各五間崇聖祠三間聖域門各一間西門各一下馬碑二座	大成殿三間四週以板障圍之	大成殿崇聖祠東西廡各三間大成門門義路照壁各一或週圍板障八十丈	正殿瓦房五間魁星門一座	建築概要
	無	飾烈祠三間魁星樓一座	無	文昌宮魁星樓	祠各一間	無	無	無	無	附屬祠宇
一、三	一、三	四、三	四、三	三、三	七、三	六、三	四、三	八、三	一、三	地估
由縣教育局支約	無固定經費由教育局特別項下開支	無固定經費地方捐款項下撥	無固定經費由縣公署地方預備費撥	由地方財務處撥	由教育局編列預算	由教育局編列預算	由教育局編列預算	未籌有常年經費	民國五年被焚民國十七年重建	經費及來源
一百二十元	無	無	無	無	無	無	無	無	無	備考
光緒五年重修	光緒五年重修	年久失修現在殘廢	前後殿東西座完整惟周圍短垣被風雨侵淋塌圮	經費不足設備簡略	光緒甲午秋修建光緒二十八年落成廟前有草瓦房二十五間每年收租一萬七千六百吊作為修修之	光緒二十年落成二十七年重修年久失修殿宇凋殘	無	民國十八年六月落成	民國五年被焚民國十七年重建	

省	江					龍			黑	
328	327	326	325	324	320	319	317	314	313	311
海倫文廟	望奎文廟	穆化文廟	伊通文廟	呼蘭文廟	安徒文廟	吉國文廟	拜泉文廟	嘉山文廟	通北文廟	嫩江 (文廟)
城內東 南隅								縣城東 南隅	縣城東 南隅	
民國八年	民國十九年	清緒三十二 年	光緒六年	民國十七年	民國十四年	民國十四年	民國八年	民國十五年 九月	民國十二年	
一五二殿宇三間中間爲大成殿兩間爲東西廡	一六六正殿三間東西廡各三間	一六二大成殿五間東西兩廡各五間後殿崇聖祠三間	一八六大成殿三間東西廡三間大成門一聖賢閣各一	一六六正殿五間東西廡各五間	一五五正殿三楹東西殿各三楹	一五八凡房三間	一五九正殿三間	一六五正殿三間	一五三大成殿三間東西房二間廂房三間	
無		無		無	無	無	無	無	無	
、 三、 十元	一、 七、 五	年 由 教 育 款 項 下 撥 支 約 二 百 元	每 年 二 百 四 十 元 教 育 費 開 支	、 四、 〇	、 三、 三 年 由 教 育 經 費 支 約 一 百 四 十 元	、 三、 〇 由 縣 政 府 年 支 約 三 百 五 十 元	、 三、 〇 年 約 一 百 六 十 四 元	、 六、 〇 年 約 一 百 五 十 元	、 四、 〇 江 津 七 十 五 元 縣 典 禮 費 內 由 馬 站 及 菜 捐 兩 項 支 出	、 四、 〇 江 津 七 十 五 元 縣 典 禮 費 內 由 馬 站 及 菜 捐 兩 項 支 出
							廟 民國八年暫以舊有之如々廟改作文廟			於前清時代有文廟半民國年間擇址不壞故將孔子神位移於廟前現已改爲女子高小學校之用

省名	黑龍江省	江蘇省	安徽省	特別區	東省
329	330	334	401	402	403
綏化(文廟)	慶城文廟	通河文廟	承德文廟	承平文廟	豐寧文廟
城內東	城內東	城內東	城內二道西	城內二道西	城內二道西
民國八年	民國八年	民國八年	清光緒十四年	清光緒十四年	清光緒十四年
一五九一殿三間	一五九一殿三間	一五九一殿三間	一五九一殿三間	一五九一殿三間	一五九一殿三間
大成殿崇聖祠東西廡更衣室東廡房國共計房屋三十間	大成殿崇聖祠東西廡更衣室東廡房國共計房屋三十間	大成殿崇聖祠東西廡更衣室東廡房國共計房屋三十間	大成殿崇聖祠東西廡更衣室東廡房國共計房屋三十間	大成殿崇聖祠東西廡更衣室東廡房國共計房屋三十間	大成殿崇聖祠東西廡更衣室東廡房國共計房屋三十間
無	無	無	無	無	無
附屬祠宇	附屬祠宇	附屬祠宇	附屬祠宇	附屬祠宇	附屬祠宇
地基	地基	地基	地基	地基	地基
經費名來源	經費名來源	經費名來源	經費名來源	經費名來源	經費名來源
備考	備考	備考	備考	備考	備考

總計	省		
	414	412	411
七十八處	平泉文廟	凌源文廟	朝陽文廟
	縣署東 後院水泉	縣署東 市街	縣署東 清道光三十
	民國十六年	民國十年由 遷來	民國十年由 遷來
	正殿三間門房三間又紀念碑二座 無	正殿五間東西廡各三間過廳三間東 西廡房各三間門樓一所 無	正殿三間樓一間兩旁小門樓各一間 均改為縣立第一完全小學校校舍 無
	五三分三	分一畝五	尺一千方
	經十七年省令在教 國十八年取消	並無固定經費 民國十八年奉令停 祀現無經費	向無經費
	廟內設有縣立第一初小學校以正殿 作講室	廟內東西廡及過廳現有凌源警備司 令部估用	正殿房舍經第一完全小學校隨時補 修向稱完整惟前院門房一間坍塌 應修葺

第三章 講 演

孔教與滿洲國

講員 王 明 燧

今天是春季祭孔的日子，在祭孔的今天，凡是我們滿洲國各地方，各機關，以及各學校，都要舉行這個盛大祭孔的典禮，對於祭孔這個典禮，這樣盛大的舉行，聽講諸君，都知道是追念尊敬孔夫子的意思，是表示信仰孔教的一種舉動。可是孔教和滿洲國，究竟有什麼關係呢？聽講諸君，知道的，固然是大有人在，恐怕不知道的，還是不少。現在，敝人就着這個機會把孔教和滿洲國民衆心理，社會秩序，建國精神，種種方面的關係，向諸君談談。

(一) 孔教與滿洲國民衆心理 凡是一國的民衆，他們所最信仰的，極力推崇的，就是本國聖賢所說的話，所行的事，對於外來的學說和道理，多半是扞格不入，或者是抱着懷疑的念頭。這是因爲本國的聖賢，所講求的道德，所作的文章，以及教訓一般人的金石良言，全能合乎本國的風俗習慣民情心理。國內一般民衆，對於本國聖賢所講的道理，稍稍領略一點，就能受很大的感化。孔子是我國的聖人，他的教化勢力，他的學說主張，從古到今，二千年來，根深蒂固的印入我們一般人的腦海裏，我們滿洲民族的文明，得有今日的現象，可以說是孔教深入人心的關係，由此說來，孔教影響滿洲民衆的心理極大，孔教和滿洲國的關係極深，所以，我們要想滿洲國的民衆思想統一，志趣端正，不爲邪說所惑，不受黨派所迷混，非極力振興孔教不可。

(二) 孔教與滿洲國社會秩序 一個社會的秩序，是安寧的，或者是紊亂的，一個社會的風尚，是重和平的，或者是好爭執的，全省社會中，是否有一種教化的力量，來維繫人心，如果有一種教化，他的力量，足以維繫一般人的心理，那

個社會的秩序，就是安寧的，若是沒有教化的勢力，來維繫人心，那個社會的秩序，定然要紊亂的，孔教自來在我們民族中，維繫一般人心的力量極大，但是，現在我們滿洲國的民族，極為複雜，各民族的風俗語言文字習慣，亦多不相同，教育不普及，人民程度也極淺，社會的秩序，不易維持，所以，為我滿洲國社會安寧計，就應該使滿洲國各民族，都來遵從高尚固定之孔教，極力發揚孔教的真精神，使社會中一般人以孔子的學說，為中心的信仰，以孔子的懿行，為作事的標準，那樣的時候，各民族間，感情纔能融洽，精神纔能一致，同時還可以免除諸般意見的衝突，至於性格稍差的人們，漸漸的受孔教的薰陶，也就容易使他遷善改過了！諸君想想！這樣的時候，我們滿洲國的秩序一定可以享到「安居樂業」這四個字的幸福，走到昇平的區域了！由此說來，振興孔教與滿洲國社會秩序問題，也很有關係。

(三) 孔教與滿洲國建國精神 凡是一個國家，他的立國，必定要有一種特殊精神，國運才能蒸蒸日上，我們滿洲國建國的精神，是什麼呢？就我執政就職宣言中，所發表的「以王道治國實行大同主義。」這兩句話看來，我們滿洲國建國的精神，就是實現王道政治，可是王道政治，並非新發明的法，亦非新產生的事項，實在是孔夫子教道後世辦理政治的不二法門，所以孔教與我滿洲國建國的精神，實有密切的關係。

就以上說來，孔教與滿洲國民衆心理、社會秩序、建國精神、種種方面，都有密切的關係，我們滿洲國的官民，對於孔教，應該怎樣身體力行呢？敝人今天特就祀孔的日子，把孔教與滿洲國的關係，瑣瑣的說來，不外希望聽講諸君，共同起來，振興孔教，發揚國光。

孔子之一生

講演部主任 谷 連 芳

孔子生在春秋的時代，正當周靈王二十一年（距今二千四百餘年）。籍貫是魯國昌平鄉陬邑的闕里地方（今在山東曲阜）

縣)當孔子涉世的時候，天下變亂，寡廉鮮恥，作亂犯上，鬧的不成樣子，若不趕緊挽救，恐怕愈流愈下，不堪設想。孔聖人遂在魯國設教，首先講明道德，從學的有三千餘人，孔子的教法，先從小學上入手，教人灑掃應對進退的規矩，再教人習禮學樂，射箭駕車，識字學算等事。當時身通六藝的有七十二人。六藝就是禮樂射御書數。學科又分四項，如那德行言語政事文學，因為人的資質有賢愚，造詣有深淺，所以要因材施教，他老人家這樣的良工心苦，真可算當時有一無二的師資，又怕後來的人，未必都能守着純正的道德，又費了若干年的心血，把古人傳流下來的書籍，極力整頓一番當修改的修改，當刪掉的刪掉，就是那贊周易，刪詩書，訂禮樂等，又把魯國記事的史書，修理一遍(就是修春秋)勸善懲惡也是為後來的人，有所取法，有所警戒，孔子整頓的書籍，就是詩、書、易、禮、樂、春秋，等六經。孔子的門徒又把孔子平日言行，都記載出來，要後來的人，都知道這個榜樣，就是如今人讀的論語，自從有了這些經書，真是給後人留下做人的樣子，這豈不是萬世的師表嗎？

就以上所說的，孔子的本領，不是單祇在教育上，令人欽敬，孔子一生的事業，處處要高人一着，所以能教後世的人傾心崇拜呢

孔子在魯國，由司寇攝行相事，祇有三月之久，便教化大行。一是道不拾遺(人把物件遺落在道上，別人不敢去拾)一是夜不閉戶(晚上睡覺無庸關閉門戶，是國內沒有盜賊的緣故)一是男女異途(男人走路順左邊，女子走路順右邊毫不相混)。男尚忠信，女尚貞順。現在東西各國，辦理警察，已經盡善盡美，恐怕也沒有這樣完善的風俗，我們孔夫子豈不是一個大政治家嗎？

魯國有一個少正卯，是個很出名的人，孔子作司寇，殺掉了少正卯，有人向孔子道：「少正卯是魯國有聞望的人，先生為政先誅了他，却為何故？」孔子說：「少正卯有五樣大惡。一是心逆而險，二是行僻而堅，三是言偽而辯，四是記醜而

博，五是順非而澤。這五樣，人若犯了一樣世上都要不得，少正卯全都犯了，怎樣容得呢？」據此看來，少正卯是個邪言亂政的人，若不是孔子殺掉了他，祇恐怕後來的人民，還要受他煽惑呢，我們孔夫子，豈不是一個大法律家嗎？

魯定公與齊景公相會於夾谷地方，是現的萊蕪縣。孔子攝行相事，臨去的時候，孔子對魯侯說，世上有文事的，必然要用武備，請其左右司馬（帶兵的長官）相從，魯侯准奏，到了會場，原來齊君不懷好意，想在會場上用萊兵劫齊魯國的君臣，却早被孔子看破了，當萊兵鼓噪的時候，即派左右司馬，將兵鎖住了。他自始至終，毫無一節退讓，絕不損失魯國權利，齊侯歸國，慙愧的丁不得，把從前爭奪魯國的幾處城池，仍舊交還魯國，並且表示歉意，我們孔夫子，豈不是一個外交家嗎？

周敬王三十六年，齊人國書，領兵伐魯，當這時候，孔子門徒冉求，在魯國作官，領着左師，門徒樊須，作個車右，魯兵和齊兵在近郊的地方，撞着打仗，魯國的左師，不敢踰溝，樊須請三刻時間，一齊過去，衆人跟從一躍而過，遂進了齊營，奪獲甲仗不少，正當打仗的時候多虧冉求，枝鋼矛，神出鬼沒，殺退齊師，還追趕了一程回來，論功行賞，季康子便向冉求說：「你這軍旅之事，甚是精熟，是怎樣學會的呢？」冉求說：「我原從學於孔子，因此季氏纔召回孔子。」可見我們孔夫子，又是一個軍事家啦？

孔子在魯國的時候費邑地方，有人穿井得了一物形狀像羊，命人來問孔子，孔子便知道是羶羊，非雌非雄，徒有其形，聞之果然，楚昭王渡江得了一物，大如斗，赤如日，剖而嘗之，甜如蜜，使人來問孔子，孔子說是萍實，浮萍乃無根之物，結而成實，很不易得，孔子却聞而知之。又在齊國辨將雨的商羊。在陳能認得肅慎的楛矢。可見我們孔夫子，又是一個博物家哩。

論語鄉黨一篇，大半記載孔子飲食起居的事情，就飲食而論，顏色變了不食，水味變了不食，烹調失宜不食，飲酒不

至於昏亂，食肉不至於太過，至於衣服夏葛而冬裘，學校之內，灑掃必勤。祭祀之先，齋戒有定，可見我們孔夫子，又是一個衛生家哩。

總而言之孔子一生的聖蹟，是德配天地，道冠古今，可以說是數不盡的，敝人今天把孔子的一生，說個大概，大家當抱定尊孔的宗旨，遵守孔子的道教，我們滿洲國國民的人心道德，纔能日日上呢。

館長 胡 綿 書

滿洲國爲甚麼把祀孔這件事看得很重？

今天是春季上丁祀孔的日子，凡是我們滿洲國各地方，各團體，各機關，各學校，都一律放假祭孔，因爲甚麼我國各地方，各團體，各機關，各學校，官民上下，一致的把祀孔這件事，看得這般樣的隆重呢？因爲孔夫子的學說和他主張一切的道理，對於國家社會，以及個人，種種方面，維繫的力量極大，指示地方很多，我們整個的民族，得有今日的繁榮，都可以說是孔夫子的學說和道理維持下來的，我們得有今日的文明，也可以說孔夫子賜給的。就像孔夫子修訂詩經書經，筆削春秋，規正禮樂，闡明易理，開萬世教化的基礎，把修己治人的道理，說得極周密，對於後世國家政治，社會的倫理經濟，以及個人的道德，發生極好的影響，並且生出一種極大的潛勢力，來確立後世國家政治的標依，安定社會的秩序，敦進個人道德，由此說來，孔夫子教化後世的功，可就大了。孔夫子對於後世既有若大的好處，那麼我們現在享受幸福的今人，對於孔夫子，應該怎樣表示敬意，又應該怎樣尊崇孔教呢？所以，在以前民國初年的時候，一般人，對於孔夫子，還知道尊重，也很敬仰的，但是，到了近年來，因受惡潮流的影響，一般人的心理，日趨於狡詐，有的人，把孔道看作過去的理论，不甚注意，更有一流人，不顧一切，誹薄孔道，直演些離經叛道的把戲，因此把人心弄得愈壞，社會秩序愈發紊亂，國家弄得亂七八糟，可以說，這都是不尊重孔道的結果，從前年秋天九一八事變，到了去

年新國家成立，可就把孔道重新尊重起來，對於春秋兩季祀孔典禮，極爲隆重的舉行。這是爲甚麼呢？因爲我們滿洲國的政治，是標依王道的，那王道主義，就是孔夫子素日所主張治國的大道，換句話說，滿洲國的政治，就是以孔夫子的學說和主張爲標依的，所以，我國官民上下把祀孔這件事，看得十二分的隆重。

孔子的事蹟

講員 費 文 煥

今天是春丁祀孔的日子，敝館奉令招開市民講演大會，爲的是宣揚建國精神和聖道真諦。諸君多半是不招自來的，諸君這樣踴躍的來聽講演，足見諸君平時對於孔子是十二分信仰的，對孔子的嘉言懿行，也極願意聽聞的。諸君要知道，咱們滿洲國以王道作立國的精神，一切仁政，全本乎孔子主張的王道主義而行。我們躬逢這樣的盛世，得享王道政治的幸福，對於孔子，應當怎樣的尊敬？今天特將孔子的事蹟和諸君談談，希望大家注意聽聽。

(一) 孔子的歷史 我大成至聖先師孔子的祖先，是宋國人，世世代代作宋國的官，後來又遷到魯國，又作了魯國官，孔子的父親名諱叔梁紇，爲陬邑宰，母親顏氏，有兄名叫孟皮，足上有殘廢的毛病，孔子的父親很發虛的，孔子的母親爲再求得子，遂禱於尼山，而生孔子於魯昌平鄉鄆邑的闕里，其時，是魯襄公二十二年庚戌冬十月庚子的日子。孔子名丘，字仲尼，當幼年的時候，每逢玩嬉，常陳設俎豆，演習禮節，三歲喪父，到十五歲就立志向學，十九歲娶宋國的女子官氏爲妻，嗣後生子名鯉字伯魚，孔鯉又生子名伋字子思。孔子到二十歲，初仕爲委吏而會計賞，年二十一爲乘田而畜蕃息，二十四母顏氏卒，葬於防，二十七學官於鄆子，二十九學琴於師襄子，三十四適周問禮於老聃，訪樂於長弘，既返，弟子益多，明年甲申魯亂，適齊，齊景公欲封以尼谿之田，晏嬰諫阻不可，遂止，明年返魯，魯定公五年季氏僭竊，其臣楊虎作亂專政，所以孔子不仕，退修詩書禮樂，弟子益衆，魯定公九年，孔子五十一，定公用孔子爲中都宰，嗣後升爲司空，又進爲大司寇，夏相定公會齊侯於夾谷，齊人歸還魯侵地，五十四由司寇攝行宰相事，三

月魯國大治，齊人探悉魯國內政修明，於是乎用計謀，備些美女歌樂送給魯國，孔子竭力諫諍，却之不受，當時季桓子竟而收受了。孔子因魯國受了齊國奸計，魯公必受女樂的混亂，不理國政，遂即離魯，就往衛國到陳國走蔡國入楚國，這就是周遊列國，到魯哀公十一年時候，孔子的門徒，再與齊國戰爭，得勝有功，季康子召孔子歸魯，孔子年已六十八歲，孔子雖歸，而魯仍然不用孔子，孔子也就不作官了，隱居鄉里，刪詩書，正禮樂，此時弟子已達三千之多，身通六藝者（禮樂射御書數）有七十二人，到魯哀公十四年秋，魯公向魯國西境巡查國境並行圍獵，得獲麒麟，孔子悲大道之窮，乃因魯史而作春秋，載各君臣離亂的事件，善者褒之，惡者貶之，用作警戒，以正國風，趕到魯哀公十六年壬戌四月，孔子卒，即葬在魯國都城北泗水之濱，其門徒服喪三年，惟獨子貢（姓端木名賜）追念孔子，特在孔子墳墓邊築廬，居喪六年，這就是孔子生前事蹟的概略。天生聖人，昌言王道，其講求論政，開發修齊治平之道，如日月之經天，江河之行地，歷萬劫而不朽，雖百世亦可師。

(二) 孔子的教育學說 孔子生於春秋時代，當那時候政治社會都非常的亂，他起初本想藉政治的力量，改良社會，所以不辭勞苦，涉水登山，周遊列國，以求達到起初志願，嗣後見列國的君王，全沒有信用的誠意，又加上邪說暴行交作，世道愈發亂的了不得，因此也就沒有改良政治的機會，於是乎才改變了方針，專心來作教育，他很信教育的功效最大，他說無論甚麼樣的人，都可以用教育的力量，來改變他們惡習，提高他們的程度，所以他說：「有教無類」他的學說，又注重在「人事」「求真」方面，說理不落空虛，教育務求實際，這是孔子教育學說的主要點。

(三) 孔道與滿洲國的關係 大滿洲國的人民，都安居樂業，得享人生的幸福，國運的昌盛，蒸蒸日上。屈指算來建國剛設一載，竟有這樣預想不到的發達，全由於我執政的英明，建國諸公的努力，友邦的贊助，人民擁護。可是實行孔子主張的王道政策，也是興盛國家的緣故。所以，孔子說「苟有用我者，朞月而已可也，三年有成。」這足見盛德感人的

深切，王道功效的迅速，就像孔子作魯司寇，攝行相事，三個月，魯國大治，「夜不閉戶，路不拾遺」。完全治成一種昇平的景象，可惜後世的君王崇尚新功，多以王道爲迂濶，而不肯爲，所以國家不能長治久安。我們滿洲國建國以來，就以王道作建國的基礎特特的提倡尊孔，實行王道政治，將來國家的發展，實在是不可限量的。

以上所說，關於孔子的事蹟，不過提綱挈領，說的是很簡單，孔子的聖明，真是博學而無所稱名，孔子的道德言行，也不是最短短時間所能說盡的，只要我們對於孔道，肯誠懇的敬仰，切實的遵行，將來化行俗美，室家和平，人心端正，社會安寧，滿洲國也可爲世外桃源。望大家共相勉勵，奉行孔子的大道，始終不怠以求其正福的幸福。

第四章 其他

哈爾濱工業大學校沿革變遷及現時狀況

(交通部送來)

溯自十五年前。時值俄國政變。於是該國高上階級。暨智識份子。紛逃四散。避入我境者。則麇集於哈爾濱。其中有專門建築博士。及工程師等。萃萃一隅。工業人才。不招而自至。哈埠之華俄官紳。遂商訂創設工校。一以培植專門人材。一以安插閒散學彥。實兩益也。當西歷一九二〇年。即民國九年。十月十七日。為該校成立之始。組織大綱。係華俄合辦。俄方為東鐵路局。高級職員及僑紳。華方為東鐵督辦。宋小濂。范參贊其光。濱江道尹董士恩。及當地紳商。俄方學董未詳。華方學董。為楊樹棠。袁金凱。何守仁等。由兩方公推羅潤夫為校長。名工業學校。至一九二二年。即民國十一年四月。始改為大學校。一九二八年。即民國十七年二月。因經費問題。收歸華方自辦。校長由特區行政長官張煥相代理。經費由長官公署撥給。改為東省特別區工業大學校。是年經東北政府。派劉哲為校長。張學良為董事長。十一月經校長劉哲。代表東北政府。商簽協定條件。改組董監兩會。推舉正副校長。正校長以華人充之。副校長以蘇聯人充之。定名為哈爾濱工業大學校。一九三一年即民國二十年。九一八事變以後。校內事務。滿方無人主持。事務權限概歸蘇聯副校長獨斷。滿洲國成立。於大同二年五月八日。經國務院交通部令。任劉夢庚為校長。交通部總長丁鑑為董事長。北滿鐵路督辦李紹庚為代理董事長。現任北滿鐵路理事監事等為董事。二年五月十一日。校長就職。六月二十四日召開校董會。經滿蘇兩方聯席會議。照原案通過。此為該校始末大概情形也。茲將內容組織。約舉數端分述如後。

一、學制 初成立時。即分為鐵路建築。電機工程。兩科。用俄文直接講授。定為四年畢業。此外又添預科。專為華生

預備俄文而設。三年畢業。原擬添設礦務。造船。經濟。化學。等科。改名實業大學。後以經濟困難。未能實現。仍照原定兩科。改爲五年畢業。現在又恢復四年畢業。其教授方法。分理論與實際兩項。(一)理論。由教授在講堂授課。不印發講義。卽有圖畫等件。亦由教授臨時繪定大略。隨給隨講。或按儀器指點解釋。學生須自行筆錄。(二)實際。又分實驗學實習兩項。實驗。係教授爲之。使學生旁聽領會。實習由學生自爲。務在熟習不忘。兩項皆在校內設備之各實驗室及工廠等處演習。另有校外實習。每年考試終結。擇尤函送路局。分赴東西路線。如工廠。機車。暨各站有建築工程處所。實行練習。現時分科列系如下。

(甲) 建築科內分

交通系
市政系

(乙) 電機科內分

機械系
電氣系

以上爲本科

(丙) 商務運輸科 此科於本學年畢業後。停止招生此爲本科以外之另科。共有學生一班。

(丁) 本科課程

(一) 兩科合授課程

- (1) 微分
- (2) 解析幾何
- (3) 透影幾何
- (4) 化學
- (5) 建築初步

- (6) 測 量
- (7) 幾何寫生畫
- (8) 圖 畫
- (9) 遠東經濟地理
- (10) 物 理
- (11) 力學論理
- (12) 機 件
- (13) 積 分
- (14) 材料抗力
- (15) 建築靜力
- (16) 房屋建築
- (17) 水 力
- (18) 經濟歷史
- (19) 電 氣
- (20) 基 礎
- (21) 工業史

三二 電機科兩系合授課程



(三) 機械系專授課程

- (1) 幾何寫生畫
 - (2) 冶金
 - (3) 熱水
 - (4) 煖氣及通風
 - (5) 機件
 - (6) 起重機
 - (7) 材料抗力
 - (8) 建築靜力
 - (9) 勞動論理
 - (10) 實業經濟及組織
- (1) 材料抗力
 - (2) 電氣
 - (3) 汽鍋
 - (4) 蒸汽機
 - (5) 內燃機
 - (6) 抽水機及抽氣機

第八編 講 演 第四章 其他



- (7) 機車計畫
- (8) 機務
- (9) 鐵路及供水
- (10) 冶金
- (11) 鑄鑄
- (12) 冷分解
- (13) 熱分解
- (14) 電廠計畫
- (15) 止燃機
- (16) 熱力廠
- (17) 熱力廠電氣設備
- (18) 機械工廠電氣設備
- (19) 機械試驗木料
- (20) 火礮及自動車
- (21) 機械工廠計畫
- (22) 房屋建築及煖氣
- (23) 鐵筋凝土



- (四) 電氣系專授課程
- (24) 水 力
- (1) 汽 鍋
- (2) 熱 動 機
- (3) 冶 金
- (4) 電 氣 大 綱
- (5) 電 氣 測 驗
- (6) 直 流 機
- (7) 非 直 流 機
- (8) 電 廠 及 電 線
- (9) 電 廠 計 畫
- (10) 長 途 電 線 論 理
- (11) 高 壓 電 力 計 畫
- (12) 水 動 機
- (13) 電 車 及 電 燈
- (14) 電 報
- (15) 電 話



- (16) 號誌及區結法
- (17) 無線電
- (18) 電廠暖氣設備
- (19) 房屋建築及暖氣
- (20) 鐵筋凝土
- (21) 水力
- (五) 建築科兩系合授課程
- (1) 基礎
- (2) 建築學初步
- (3) 建築材料試驗
- (4) 用熱學
- (5) 建築地質及物理原始
- (6) 鐵路
- (7) 金屬及木屬構造
- (8) 暖氣及通風
- (9) 材料抗力
- (10) 建築靜力



- (六) 交通系所授課程
- (11) 水力學初步
 - (12) 鐵筋凝土
 - (13) 會計及統計
 - (14) 勞動論理
 - (15) 編作預算及技術報告
 - (16) 無軌道路及機械運輸

- (1) 測量
- (2) 機力計算
- (3) 鐵路聯接
- (4) 車站
- (5) 行車危險免除法
- (6) 鐵路車務及經濟
- (7) 鐵路勸測及計畫
- (8) 涵洞
- (9) 特種鐵路
- (10) 水道交通及碼頭



(七)

- (11) 鐵路之建築
 - (12) 鐵路供水
 - (13) 橋 樑
 - (14) 鐵橋及鐵筋橋之計畫
- 市政系所授課程
- (1) 陰影及配景原理
 - (2) 圖 畫
 - (3) 房屋建築
 - (4) 供水及導水
 - (5) 暖氣及通風
 - (6) 電車及地下電車
 - (7) 鐵筋構造
 - (8) 鐵筋凝土構造
 - (9) 市政建築計畫
 - (10) 鐵筋凝土橋樑計畫
 - (11) 城市改良
 - (12) 城市衛生



(13) 城市經濟

戊) 考 期

(一) 考期 每年兩次第一次年假後舉行(陽歷一月二十日以後)第二次學終日舉行(陽歷五六月)

(二) 分數 每學年終之考試。平均三分以上。為及格。四分。五分為優等。學年考試。以全年平均有三門不及格者即留級。兩門不及格者。准再補考。仍不及格者。則留級。

(己) 畢業考試 在每年一。六。九。三個月內舉行本科現為四年畢業。其前三年內理論學。實際已有心得。於最後一年內本自己所知。再加以參考。作為計畫。其計畫概要如下。

(一) 鐵路建築科。應作之計畫

- (1) 鐵路(建設路軌車站之設置)
- (2) 橋樑(鐵質。石質。及鐵筋三合土質)
- (3) 水力工程(修造船海港之建築)(鐵路。及城鎮。自來水之設置)
- (4) 屋宇(如醫院公司工廠學校等之建築)

(二) 電機工程科。應作之計畫

- (1) 發動機
- (2) 複式氣機
- (3) 機關車
- (4) 煤油及他種液體

(5) 氣體燃料之發動機

(6) 大規模發電所(發電機。支配板。受壓器。房舍通熱。鍋爐等)

(7) 工廠(鐵路總工廠。及機器製造廠)

(8) 城市電線之支配。及設置

(三) 鐵路建築科。每人應作四種計畫

(四) 電機工程科。每人應作三種計畫

(1) 計畫內圖表說明。均須完善詳細

(2) 考試委員會。此會由本校教授工程師。及北滿鐵路高級職員合組而成

(3) 電機工程畢業者。為電機工程師

(4) 鐵路建築畢業者。為交通工程師

(庚) 預 科

(一) 課 程

(1) 俄 文

(2) 算 術

(3) 幾 何

(4) 代 數

(5) 三 角

- (6) 物理
- (7) 幾何畫
- (8) 圖畫
- (9) 習字
- (10) 國文
- (11) 俄文講解。用法
- (12) 體育

(二) 畢業 預科三年畢業。招生以中學畢業。及專門畢業者。為合格。畢業考試及格升入本科
 (辛) 學額人數比較(本年)

(一) 本科學額

- (1) 蘇聯學生。五百零七名
 - (2) 滿洲學生。二百八十四名
 - (3) 入籍學生。八十七名
 - (4) 無國籍學生。二名
- 共計八百八十名

(二) 預科學額

- (1) 滿洲學生。一百二十四名

第八編 講 演 第四章 其他



(2) 蘇聯學生。二百八十二名。

共計三百九十六名

(三) 總計本預兩科學生。共一千二百七十六名

(二) 組織(按一九二八年協定書。所有用人。行政。以雙方平均為原則)

(一) 行政部(人名表另呈)

(1) 校 長 一員。

(2) 副 校 長 一員。

(3) 總務處 正處長 一員。
副處長 一員。

(4) 秘書處 秘 書 二員。
文牘員 一員。
編 譯 二員。
辦事員 一員。
打 字 二員。

(5) 會計處 正會計長 一員。
副會計長 一員。
記賬員 二員。

記賬員 二員。



辦事員 一員。

文牘員 一員。

(6) 房產管理員 一員。

副管理員 一員。

(7) 校醫 二員。

助手 一員。

(8) 電灯匠汽爐匠聽差夫役等。

(二) 教務部(人員表另呈)

甲、審機科

(1) 電機科主任 一員。

(2) 電機科秘書 一員。

(3) 學務秘書 一員。

(4) 教授。

乙、建築科

(1) 建築科主任 一員。

(2) 建築科秘書 一員。

(3) 學務秘書 一員。



(4) 教 授。

丙、商務運輸科

- (1) 商務運輸科主任 一員。
- (2) 商務運輸科秘書 一員。

丁、預科(分滿方預科。及蘇聯預科)

- (1) 預科主任(滿蘇各一員二員)。
- (2) 預科秘書(滿蘇各一員二員)。
- (3) 預科副秘書 滿方一員。
- (4) 預科學監。滿方二員

戊、博 士 會

- (1) 博士會主席 一員。選舉制
- (2) 博士會秘書 一員。選舉制
- (3) 教務會議秘書 一員。選舉制
- (4) 管 卷 員 一員。

(三) 輔助教務部

甲、圖 書 館

- (1) 圖書館主任一員。



(2) 圖書館發書員 四員。

乙、化學試驗室

(1) 化學試驗室主任 一員。

(2) 化學試驗室化驗員 一員。

(3) 化學試驗室指導員 一員。

(4) 儀器管理員 一員。

丙、物理試驗室

(1) 物理試驗室主任 一員。

(2) 指 導 員 一員。

(3) 儀器管理員 一員。

丁、電氣物理試驗室

(1) 物理試驗室主任 一員。

(2) 指 導 員 一員。

戊、材料試驗室

(1) 材料試驗室主任 一員。

(2) 指 導 員 一員。

(3) 副 化 驗 員 一員。

第八編 講 演 第四章 其 他



(4) 電氣技師一員。

(5) 儀器管理員一員。

己、電氣試驗室

(1) 電氣試驗室主任一員。

(2) 指導員二員。

(3) 副化驗員一員。

(4) 電氣技師一員。

(5) 儀器管理員一員。

庚、熱力試驗室

(1) 熱力試驗室主任一員。

(2) 指導員二員。

(3) 司機一員。

(4) 副司機一員。

(5) 機器匠一員。

辛、水力試驗室

(1) 水力試驗室主任一員。

(2) 指導員一員。



(3) 火 夫 一名。

壬、測量試驗室

(1) 測量試驗室主任 一員。

(2) 指導員 一員。

(3) 儀器管理員 一員。

癸、冶金試驗室

(1) 冶金試驗室主任 一員。

(2) 化驗員 一員。

(3) 副化驗員 一員。

(4) 電氣技師 一員。

(5) 儀器管理員 一員。

一、校 章

(一) 查一九二七年校章。係以舊校章修訂。經中俄雙方審核。由校董會批准。但此爲一九二八年協訂以前之作。彼時名爲中俄工業大學校。現不適用。

(二) 蘇聯副校長修改之校章。係以一九二七年之校章。加以修改。但未經校董會通過批准。不能發生效力。按現在事實論。卽爲無校章時代。

(三) 新校章。查一九二七年之校章。雖經雙方校董會批准。但係蘇聯一方所定。華方雖會加以審核。而大致仍然遵照

蘇聯之習慣及體制。不但於現在之滿洲國家教育體制不合。即於當時之中華民國教育體制。亦多不合。故本任校長。認為有根本修改之必要。已與蘇聯副校長交涉提議。新校章由我滿方起草。參酌舊校章規定之。刻在起草之中。俟完成後。交蘇聯方審核。得共同意。再呈由校董會審查。批准備案。即發生效力。

(二) 經 費

- (1) 北滿(中東)鐵路管理局補助費。
- (2) 北滿鐵路督辦公署學生補助費。(查以前係由交通部考送官費生。留學哈爾濱本校。與送歐美留學生。手續相同。中國政府有留哈學生監督處之設置)
- (3) 吉林省公署補助旗籍學生費。
- (4) 吉林省公署補助省送學生費。
- (5) 吉林省各縣補助縣送學生費。
- (6) 自費。

以上各項。除路局補助費。及自交學費。為本校直接收入外。其餘各項補助。係各機關發交。學生除繳納學費。尚有宿膳等費在內。近時多由各機關。按名匯總撥校。由校扣費核發。為間接收入之款。路局補助之款。歷年遞減。其最多時年為二十萬金盧布。至一九三三年。遞減至五萬三千金盧布。預算收支尚屬相等。所恃以為挹注者。端賴學費也。學費各數如下。

(甲) 本科。自費生。每年金盧布二百二十五元。

路員子弟。每年金盧布一百五十元。

(乙) 預科。每年金盧布一百元。

(丙) 本預各科。均有官給補助費生。此項又分旗費、省費、縣費、鐵路督辦公署費。

(1) 旗費。本科每名每年補助國幣六百四十元。應扣學費金盧布一百五十元。

預科。每名每年補助國幣五百二十元。應扣學費金盧布一百元。

(2) 省費。(皆本科)。每名每年補助國幣四百八十元。應扣學費金盧布一百五十元。

(3) 縣費。本科。每名每年補助國幣四百八十元。應扣學費金盧布一百五十元。

預科。每名每年補助國幣三百六十元。應扣學費金盧布一百元。

鐵路督辦公署費。(皆本科)。每名每年補助學費金盧布一百五十元。

(丁) 免費。校內自定免費生額十名。滿蘇各半。不分本預。查有貧生無力交費。成績品性。又復優良者。由正副校長審查確實。准為免費生。

一、校董會

原由中東鐵路。華俄双方理事監事組成。為監督本校最高機關。除校董會之外。不受任何機關管屬。關於校內預算之審核。高級職員如校長副校長等之聘任。教授之任免。以及校內不能解決之重要問題。皆由該會以聯席會議式議決。每年開會一次。由董事長招集之。

一、學生公共之組織

(一) 中俄工業大學時代之學生會。

(1) 學生會。任由中俄兩方學生合組。名為中俄大學校學生會。按校內班次。每班舉幹事三人。由幹事中。再舉

正副會長。辦理會務。

(2) 監察部。學生會之外。另有監察部。有監察委員及委員長等名義。

(3) 公斷部。有評斷委員及委員長等名義。

(二) 現時學生自治會。係於一九三一年。由本校允准成立。名哈爾濱工業大學校學生自治會。

(1) 中國學生自治會。(現已命改稱滿洲學生自治會。成立於學生宿舍。

(2) 蘇聯學生自治會。成立於蘇聯學生宿舍。

滿洲學生自治會之組織

(一) 會員大會。由自治會全體會員組成。為自治會最高之機關。凡在本校肄業滿洲學生。均得為普通會員。又凡在本校畢業滿洲學生。均得為特別會員。

(二) 代表會。代表會由各班選舉代表一人組成之。為自治會平時最高機關。代表會設左列各員。就代表中推選之。

(1) 正主席一員。

(2) 副主席一員。

(3) 文牘一員。

(三) 幹事會。幹事會。由代表會選舉幹事十人組成之。為自治會執行最高機關。并由全體幹事選舉正副幹事長各一人。

幹事會下。分設九部。

(甲) 事務部下。分五股。

- (乙) 學術部。下分九股。
- (1) 交際股
 - (2) 文書股
 - (3) 庶務股
 - (4) 會計股
 - (5) 調查股
 - (1) 出版股
 - (2) 演講股
 - (3) 學術研究股
 - (4) 參觀調查股
 - (5) 圖書管理股
 - (6) 雜誌管理股
 - (7) 新聞紙管理股
 - (8) 文書股
 - (9) 會計股

- (丙) 體育部。下分八股。
- (1) 足球股



- | | | | |
|-----|-----|-----|------|
| (2) | 籃球股 | (1) | 國樂股 |
| (3) | 網球股 | (2) | 西樂股 |
| (4) | 排球股 | (3) | 戲劇股 |
| (5) | 田賽股 | (4) | 奕棋股 |
| (6) | 徑賽股 | (5) | 乒乓球股 |
| (7) | 文書股 | (6) | 文書股 |
| (8) | 會計股 | (7) | 會計股 |
- (丁) 游藝部。下分七股。
- (戊) 財務部。下分四股。
- (1) 司款股



(己) 經濟協助部。下分五股。
(2) 司賬股
(3) 審核股
(4) 文書股

(1) 調查股
(2) 審核股
(3) 貸款股
(4) 儲蓄股
(5) 文書股

(庚) 宿務部。下分六股。
(1) 總務股
(2) 財務股
(3) 糾查股
(4) 公安股
(5) 衛生股
(6) 文書股

(辛) 膳務部。下分四股。



- (1) 總務股
- (2) 衛生股
- (3) 財務股
- (4) 文書股

(壬) 消費合作部。下分六股。

- (1) 總務股
- (2) 會計股
- (3) 營業股
- (4) 進貨股
- (5) 廣告股
- (6) 稽核股

(四) 監事會。由代表選舉監事五人組成之。為自治會最高監察機關。設正副監事長。

(三) 蘇聯學生自治會

- (一) 設會宗旨。為以長短期無利貸款。扶助會員。與謀求繪圖教授等工作。以及辦理會員間及與學校間。一切事項。
- (二) 凡屬本校。及預科蘇聯學生。不分性別。不論年齡。均得入會。
- (三) 本會概免一切入會費。及會費。
- (四) 本會以舉辦之晚會。跳舞會。出刊之雜誌所得。以及蘇聯各處捐助之款。為收入。



(五) 本會負責辦事者。為幹事部。由五人組織之。計主席一人。秘書一人。會計一人。幹事二人。如秘書、或會計、缺席。則由幹事代理。主席缺席。由秘書代理。

(六) 為幹事部與會員辦事便利起見。由幹事部於每級內推舉代表一人。

(七) 幹事部之改選。於每學年開始時。由各級代表大會辦理之。舊幹事部。於大會內報告過去之工作。由新幹事部監察接收。並推舉各級代表。

(八) 本會幹事部。任期定為一年。倘新幹事部。經多數會員不滿意。亦得於規定之期限內改選之。

(九) 本會會員。須絕對服從幹事部之一切規定。否則預告。或即開除其會籍。

本會定於一九三三年九月七日通過確定。

哈爾濱工業大學校長劉夢庚

古蹟古物名勝天然紀念物保存概況

一、古蹟

古蹟為攷究人類之進化、民族之興衰、文化之變革、所不可或缺之憑證。

歷史悠久之我國、版圖廣袤、國內古蹟、散在頗夥、而其種類亦非能數舉。

是以防止毀壞泯滅、應用適當之保存方法、以供學界研究之資料、而助世界文運之發展、斯誠國家肇造之時當務之急也。政府有鑑及此、會制定古蹟保存法、與施行規則、以防止掘損埋藏之古蹟、並於必要之時、施以指定或假指定、使其保存管理、無稍遺憾。

且本部關於保存古蹟、會以訓令指令、將保存法與規則之旨趣、徹底明示、以普及保存思想與愛護保存事業。

二、古 物

古器骨董，乃係攷證民俗習慣之變遷，與美術工藝之沿革等。俾明瞭人類過去文化之推移，斯亦為最重要之證憑也。目下關於保存制度正在慎重攷究調查中，同時訓令地方長官以暫行施設，與以適當之保存，於古物調查之時，應以古物為國家之瑰寶，徹底尊重，與以保存，以期無稍遺憾。

三、名勝及天然紀念物

山林湖沼，風景逸致，有益於修養與視瞻，自不待贅言。其校古代之樹木，靈異之巖室，於動物學、植物學、地質學等亦有相當之價值，以供學術界之研究也。

文 教 年 鑑 始 末 記

凡百政事，欲其居今而知昔，鑑往而知來。覽者得以參同異，因時制宜。年鑑尙矣。本部於元年八月成立。翌年三月擬編製文教年鑑。凡教育行政之法令，學校之狀況，社會教育之情形，教職員學生之數目，或以圖表，或以文字，分別條目，具載於篇。然茲事體大，非集思廣益，無以觀成。於本年四月二十五日，本部調查科召集年鑑第一次會議。五月文教年鑑委員會成立。設四項以別之。曰設計委員者，內容之排列裝訂印刷屬之。曰編譯者，文字之撰著修飾屬之。曰統計者，各種圖表屬之。曰繙譯者繙譯之事屬之。綱舉目張。迺於六月九日集全國代表於一堂而討論之。共分九編。編各有章。章各有節。屬於中央者，本部主之。與安各分省者，與安總署主之。各省市區者，各省市區教育廳處科主之。期以二月而竣事。各省市以軍事初平，萑苻未靖，交通梗阻，文告往返，動輒逾月。請求展期。決議展期一月。至九月底集事。中間復函電交馳。督催至再。然各省以交通未復，各縣調查之文報圖表，均未能如期呈送。再請展限。當通令各省市並濟與安總署，將編成資料陸續彙送。直至十一月二十四日，黑龍江省始將編成資料彙送到部。各委員晝夜審核

製圖立說竭七日之力。至十一月三十日。編纂完成。此文教年鑑編製之始末也。本部此次編纂年鑑。事屬創始。既無前例。可資依據。又以國基初奠。伏莽未除。省縣之交通阻滯。調查數字。是否翔實。未敢自信。此鑑自大同元年三月起至二年六月止。著之以見在之學校。及法令、社會教育、體育、祀典等事。舉此一書。教育之大計。可畫地而談也。惟因匆促完成。挂漏甚多。世之君子。幸匡政焉。

第九編 統

計



統計例言

一、滿洲建國伊始承兵匪跳梁之餘事實之調查統計之編製一時未克遽臻圓滿此次各省區市應呈送之統計資料未報則從缺已報則姑整理登錄以資參考總以實事求是真確簡明為主

一、各種統計表圖之編製係以大同二年六月三十日之事實為準於該日調查完竣者填（大同二年六月三十日調查）字樣因特殊情形未能於該日調查完竣而係根據該日事實者則填（大同二年六月三十日狀況）字樣

一、統計表內各欄未能查明之事項或數目用（？）之疑問符號填列表明

一、統計表內各欄本無該項事實或數字用橫線或直線之符號填列表明

一、各種經費一律以國幣為單位



第一章 全國文教統計

第一節 學校教育

1 全國學校教育統計總表

民國二十六年六月三十日現況

省市別	項	學校數	學生數	畢業生數	職教員數	全年經費	職教員月薪			一年學費總計	學校資產數
							最高	最低	平均		
中央省	公	6,637	303,663	305,446	10,020	3,499,406	—	—	—	1,239,907	6,933,145
	私	199	62,355	48,731	1,037	11,027	—	—	—	—	—
計	男女計	6,836	366,018	354,177	11,057	3,510,433	—	—	—	1,239,907	6,933,145
	男女計	107	11,899	10,559	2,379	82,784	—	—	—	94,306	1,652,951
林省	公	56	3,112	2,742	83	—	—	—	—	—	—
	私	163	15,011	13,301	2,462	—	—	—	—	—	—
計	男女計	6,744	315,562	316,005	12,399	4,291,390	—	—	—	1,330,113	8,485,996
	男女計	255	65,467	51,473	1,090	—	—	—	—	—	—
計	男女計	6,999	381,029	367,478	13,489	—	—	—	—	—	—
	男女計	756	55,668	51,473	2,175	617,355	—	—	—	27,634	1,032,422
甘	公	39	13,830	—	231	—	—	—	—	—	—
	私	795	69,498	—	2,406	—	—	—	—	—	—
計	男女計	14	1,284	—	86	—	—	—	—	—	—
	男女計	4	306	—	8	134,791	—	—	—	4,111	162,778
計	男女計	18	1,590	—	94	—	—	—	—	—	—
	男女計	770	56,952	—	2,261	752,146	—	—	—	31,745	1,185,200
計	男女計	43	14,136	—	239	—	—	—	—	—	—
	男女計	813	71,088	—	2,500	—	—	—	—	—	—

2 全國初等教育統計表

大同二年六月三十日現況

1140

省市別	項	學校數	學生數	畢業生數	教職員數	全年經費	教職員月薪		一年學費	學校資產數
							最高	最低		
奉天省	公	6,413	288,433	274,773	9,517	3,359,023	—	—	1,043,243	5,813,549
	男女計	156	58,147	47,182	634	—	—	—	—	—
	私	6,569	346,580	321,955	10,341	—	—	—	—	—
吉林省	公	249	16,221	31,393	803	197,571	—	—	86,536	449,982
	男女計	43	4,100	1,559	141	—	—	—	—	—
	私	292	20,321	32,952	644	—	—	—	—	—
黑龍江省	公	6,662	304,654	306,166	10,020	3,556,594	—	—	1,129,779	6,263,531
	男女計	199	62,247	48,741	965	—	—	—	—	—
	私	6,861	366,901	354,907	10,985	—	—	—	—	—
青島省	公	480	50,707	?	1,789	784,555	—	—	14,748	697,777
	男女計	37	13,422	?	169	—	—	—	—	—
	私	717	64,129	?	1,958	—	—	—	—	—
黑龍江省	公	30	1,914	?	61	65,960	—	—	455	70,289
	男女計	2	461	?	12	—	—	—	—	—
	私	32	2,375	?	73	—	—	—	—	—
黑龍江省	公	710	52,621	?	1,650	850,525	—	—	15,203	668,566
	男女計	39	13,883	?	181	—	—	—	—	—
	私	749	66,504	?	4,031	—	—	—	—	—
黑龍江省	公	415	25,037	29,961	1,049	853,039	—	—	?	313,941
	男女計	91	7,923	5,709	236	—	—	—	—	—
	私	506	32,950	35,670	1,345	—	—	—	—	—
黑龍江省	公	151	4,168	55	218	91,755	—	—	?	52,512
	男女計	5	1,114	7	31	—	—	—	—	—
	私	156	5,282	62	249	—	—	—	—	—
黑龍江省	公	566	29,205	30,016	1,257	934,794	—	—	?	354,753
	男女計	96	9,037	5,716	327	—	—	—	—	—
	私	662	38,242	35,732	1,554	—	—	—	—	—

省 區 市 別	項	學校數		學生數	畢業生數	職教員數	全年經費	職教員月薪			一年學費	學校資產數
		男	女					最高	最低	平均		
興 安 省	計	男	25	1,860	?	?	?	77	?	?	?	?
		女	1	147	?	?	3	80	?	?	?	?
		計	26	2,007	?	?	80	?	?	?	?	?
合 計	公 私	男	8,190	(388,883)	312,005	(13,759)	5,244,322	—	—	—	1,037,991	7,079,167
		女	(326)	(82,324)	54,005	(1,381)	—	—	—	—	—	—
		計	8,519	476,694	366,010	15,787	5,244,322	—	—	—	1,037,991	7,079,167
合 計	公 私	男	523	25,681	33,064	1,008	381,194	—	—	—	36,591	637,783
		女	54	5,981	1,749	199	—	—	—	—	—	—
		計	577	31,662	34,813	1,206	381,194	—	—	—	36,591	637,783
合 計	公 私	男	(8,713)	(414,614)	345,089	(14,767)	5,625,516	—	—	—	1,094,982	7,716,950
		女	(350)	(88,305)	55,754	(1,559)	—	—	—	—	—	—
		計	6,156	506,356	400,843	8,9918	5,625,516	—	—	—	1,094,982	7,716,950

備考 某省特別區因無男女別或記載其統計文私立小學校之統計未投報告故不記載
有括弧者為除外某省特別區之標數

3 全國幼稚園統計表

大同二年六月三十日狀況

省 區 市 別	項	學校數	學生數	畢業生數	職教員數	全年經費	職教員月薪			一年學費	學校資產數	
							最高	最低	平均			每人
公	男女計	男	16	206	186	4	—	—	—	—	552	5,184
		女	3	252	876	17	—	—	—	—	—	—
公	男女計	男	21	458	1,052	21	6,591	—	—	—	—	—
		女	—	—	—	—	—	—	—	—	—	—

奉天省	私計		公計		私計		公計		私計		公計		總計
	男女計	男女計	男女計	男女計	男女計	男女計	男女計	男女計	男女計	男女計	男女計	男女計	
吉林省	1	2	55	40	95	37	26	63	1	4	5	2,008	11,000
	17	6	261	232	533	223	902	1,125	5	21	26	6,599	16,184
黑龍江省													
熱河省													

第九圖統計 第一章 全國文教統計

省 區 市 別	項 別	學校數	學生數	畢業生數	職教員數	全年經費	職教員月薪			一年學費 每人總計	學校資產數
							最高	最低	平均		
東 京 特 別 區	計	—	—	—	—	—	—	—	—	—	—
	男女計	—	—	—	—	—	—	—	—	—	—
	公	2	121	—	5	—	—	—	—	—	—
	男女計	2	121	—	5	—	—	—	—	—	—
	私	—	—	—	—	—	—	—	—	—	—
	男女計	2	121	—	5	—	—	—	—	—	—
新 京 特 別 市	計	—	—	—	—	—	—	—	—	—	—
	男女計	—	—	—	—	—	—	—	—	—	—
	公	—	—	—	—	—	—	—	—	—	—
	男女計	—	—	—	—	—	—	—	—	—	—
	私	2	38	27	4	3,400	40	10	25	5.5	522
	男女計	2	38	27	4	3,400	40	10	25	5.5	522
興 安 省	計	—	—	—	—	—	—	—	—	—	—
	男女計	—	—	—	—	—	—	—	—	—	—
	公	—	—	—	—	—	—	—	—	—	—
	男女計	—	—	—	—	—	—	—	—	—	—
	私	2	36	27	4	3,400	—	—	—	—	522
	男女計	2	36	27	4	3,400	—	—	—	—	522

省別	項別	學校數	學生數	畢業生數	職教員數	全年經費	職教員月薪			一年學費	學校資產數
							最高	最低	平均		
吉林省	公立	564	30,038	2,125	955	346,273	—	—	—	14,053	226,206
	私立	14	6,984	2,705	72	—	—	—	—	—	—
	計	578	37,022	4,830	1,028	346,273	—	—	—	14,053	226,206
吉林省	公立	24	926	—	29	6,034	—	—	—	455	18,409
	私立	—	156	—	2	—	—	—	—	—	—
	計	24	1,082	—	31	6,034	—	—	—	455	18,409
黑龍江省	公立	588	30,964	2,135	985	352,307	—	—	—	14,508	244,615
	私立	14	7,140	2,705	74	—	—	—	—	—	—
	計	602	38,104	4,840	1,059	352,307	—	—	—	14,508	244,615
黑龍江省	公立	307	12,125	2,135	430	304,504	—	—	—	976	128,087
	私立	49	2,757	2,705	96	—	—	—	—	—	—
	計	356	14,882	4,840	526	304,504	—	—	—	976	128,087
黑龍江省	公立	139	3,523	40	178	52,077	—	—	—	3,570	6,512
	私立	3	574	—	14	—	—	—	—	—	—
	計	142	4,097	40	192	52,077	—	—	—	3,570	6,512
黑龍江省	公立	446	15,646	20,176	608	356,561	—	—	—	4,545	131,569
	私立	52	3,331	2,705	110	—	—	—	—	—	—
	計	498	18,979	22,881	718	356,561	—	—	—	4,545	131,569
吉林省	公立	59	17,318	3,913	1,023	109,674	30	5	10	—	—
	私立	33	1,206	356	31	—	—	—	—	—	—
	計	631	18,524	4,269	1,054	109,674	30	5	10	—	—
吉林省	公立	81	2,306	209	155	13,593	—	—	—	—	—
	私立	3	192	55	4	—	—	—	—	—	—
	計	84	2,498	264	159	13,593	—	—	—	—	—
吉林省	公立	679	19,624	4,122	1,178	123,267	—	—	—	—	—
	私立	36	1,398	411	35	—	—	—	—	—	—
	計	715	21,022	4,533	1,213	123,267	—	—	—	—	—

東省特別區	公		私		計		公		私		計		公		私		計	
	男女計	男女計	男女計	男女計	男女計	男女計	男女計	男女計	男女計	男女計	男女計	男女計	男女計	男女計	男女計	男女計	男女計	男女計
北京特別市	17	17	2,040	799	2,839	2,455	664	3,119	53	8	61	37,166	42	34	38	?	?	34,000
	?	?	?	?	?	?	?	?	?	?	?	?	?	?	?	?	?	?
	17	17	2,040	799	2,839	2,455	664	3,119	53	8	61	37,166	42	34	38	?	?	34,000
興安省	23	23	1,144	—	1,144	?	?	?	50	—	50	—	—	—	—	?	?	?
	23	23	1,144	—	1,144	?	?	?	50	—	50	—	—	—	—	?	?	?
	23	23	1,144	—	1,144	?	?	?	50	—	50	—	—	—	—	?	?	?
公	7,370	196	291,821	53,191	345,112	229,544	80,734	290,278	9,659	613	10,272	2,953,700	—	—	—	736,521	?	4,258,570
	7,370	196	291,821	53,191	345,112	229,544	80,734	290,278	9,659	613	10,272	2,953,700	—	—	—	736,521	?	4,258,570
	7,370	196	291,821	53,191	345,112	229,544	80,734	290,278	9,659	613	10,272	2,953,700	—	—	—	736,521	?	4,258,570

省市別	項別	學校數	學生數	畢業生數	職教員數	全年經費	職教員月薪		一年學費	學校資產數
							最高	最低		
合計	男女計	440	17,954	11,510	641	174,521	—	—	68,309	290,174
	私計	42	3,850	1,438	100	741	—	—	—	—
合計	男女計	7,810	309,775	241,054	10,300	3,128,221	—	—	804,830	4,549,044
	私計	237	57,041	32,172	713	11,013	—	—	—	—

5 全國高級小學統計表 大同二年六月三十日狀況

省市別	項別	學校數	學生數	畢業生數	職教員數	全年經費	職教員月薪		一年學費	學校資產數
							最高	最低		
合計	男女計	321	17,677	26,735	930	585,775	—	—	83,664	869,752
	公計	26	2,918	10,592	109	1,039	—	—	—	—
合計	男女計	31	1,964	8,087	110	35,612	—	—	8,354	78,122
	私計	3	234	29	28	138	—	—	—	—
合計	男女計	352	19,541	34,822	1,040	621,687	—	—	97,018	947,754
	公計	28	3,152	10,610	137	1,177	—	—	—	—
合計	男女計	6	571	2	28	25,159	—	—	595	2,031
	私計	2	85	7	2	—	—	—	—	—

吉林省私

計	男	5	571	2	28	26,159					695	21,931
	女	2	65	1	2							
	計	8	636	3	30							
公	男	85	8,211	3,252	398							
	女	38	4,181	1,700	156							
	計	123	12,392	4,952	554	312,267					908	165,560
私	男	10	205		20							
	女	1	76		2							
	計	11	281		22	2,440						
總計	男	95	8,416	3,252	419							
	女	39	4,257	1,700	158							
	計	134	12,673	4,952	576	344,707					906	165,560
公	男	12	336	58	51							
	女	3	54	17	7							
	計	15	390	75	58	20,839	60	10	23			
私	男	1	36	19	2							
	女	1	19	19	5							
	計	2	55	38	7	2,079						
總計	男	13	372	58	53							
	女	4	73	36	12							
	計	17	445	94	65	22,918						
東卷特別區	男											
	女											
	計											

省市	別	學校數	學生數	畢業生數	教職員數	全年經費	教職員月薪			一年學費	學校產數
							最高	最低	平均		
北京特別市	公	—	—	—	—	—	—	—	—	—	—
	男女計	—	—	—	—	—	—	—	—	—	—
	私	—	—	—	—	—	—	—	—	—	—
	男女計	—	—	—	—	—	—	—	—	—	—
	計	—	—	—	—	—	—	—	—	—	—
	男女計	—	—	—	—	—	—	—	—	—	—
安徽省	公	—	—	—	—	—	—	—	—	—	—
	男女計	—	—	—	—	—	—	—	—	—	—
	私	—	—	—	—	—	—	—	—	—	—
	男女計	—	—	—	—	—	—	—	—	—	—
	計	—	—	—	—	—	—	—	—	—	—
	男女計	—	—	—	—	—	—	—	—	—	—
合計	公	424	26,795	30,045	1,407	974,240	—	—	—	90,257	1,056,343
	男女計	68	7,238	12,299	274	—	—	—	—	—	—
	私	492	34,033	42,344	1,631	—	—	—	—	—	—
	男女計	—	—	—	—	—	—	—	—	—	—
	計	42	2,105	8,087	132	40,131	—	—	—	8,954	78,072
	男女計	5	329	47	35	—	—	—	—	—	—
合計	公	466	28,900	38,132	1,539	1,014,371	—	—	—	99,221	1,134,345
	男女計	73	7,567	12,346	309	—	—	—	—	—	—
	私	538	36,467	50,478	1,845	—	—	—	—	—	—
	男女計	—	—	—	—	—	—	—	—	—	—
	計	—	—	—	—	—	—	—	—	—	—
	男女計	—	—	—	—	—	—	—	—	—	—

6 全國完全小學統計表 民國二年六月三十日狀況

省市別	項別	學校數	學生數	畢業生數	職教員數	全年經費	職教員月薪			學校資產數	
							最高	最低	平均		
奉天省	公	215	41,294	44,612	1,456	611,074	—	—	—	232,225	1,655,036
	男女計	27	13,532	3,715	232	1,725	—	—	—	—	—
	私	242	54,925	53,527	1,224	611,074	—	—	—	—	—
安徽省	公	21	3,273	12,006	113	57,134	—	—	—	—	—
	男女計	3	698	1,221	29	—	—	—	—	—	—
	私	24	4,101	12,130	142	57,134	—	—	—	—	13,298
吉林省	公	236	44,497	54,820	1,549	669,409	—	—	—	245,523	1,160,733
	男女計	30	14,430	8,837	321	—	—	—	—	—	—
	私	256	55,927	65,657	1,570	669,409	—	—	—	—	—
吉林省	公	110	20,098	—	635	412,233	—	—	—	—	650,540
	男女計	21	6,353	—	95	—	—	—	—	—	—
	私	131	26,451	—	900	412,233	—	—	—	—	—
吉林省	公	6	988	—	32	13,893	—	—	—	—	51,860
	男女計	2	305	—	10	—	—	—	—	—	—
	私	8	1,293	—	42	13,893	—	—	—	—	—
黑龍江省	公	116	21,086	—	637	426,116	—	—	—	—	702,520
	男女計	23	6,650	—	105	—	—	—	—	—	—
	私	132	27,744	—	542	426,116	—	—	—	—	—
黑龍江省	公	23	4,682	6,539	221	194,202	—	—	—	—	23,124
	男女計	3	956	986	42	—	—	—	—	—	—
	私	26	5,638	7,525	263	194,202	—	—	—	—	—
黑龍江省	公	2	440	15	20	27,238	—	—	—	—	46,000
	男女計	1	454	7	15	—	—	—	—	—	—
	私	3	904	22	35	27,238	—	—	—	—	—
黑龍江省	公	25	5,122	6,554	241	221,440	—	—	—	—	69,124
	男女計	4	1,420	993	57	—	—	—	—	—	—
	私	29	6,542	7,547	298	221,440	—	—	—	—	—

第九編統計 第一章 全國文教統計

省市別	項	學校數	學生數	畢業生數	教職員數	全年經費	教職員月薪			一年學費 每人	學校資產數
							最高	最低	平均		
熱河省	公	26	2,796	549	190	73,189	36	12	10	?	?
	男女計	5	560	41	22						
	私	31	3,355	590	212						
河南省	公	7	526	91	56	8,936	—	—	—	?	?
	男女計	7	526	91	56						
	私	—	—	—	—						
東省特別區	公	33	3,322	640	246	82,025	—	—	—	?	?
	男女計	5	560	41	22						
	私	38	3,882	681	268						
東省特別區	公	61	15,316	—	662	?	—	—	—	?	?
	男女計	?	?	—	?						
	私	—	—	—	—						
新省特別區	公	1	405	292	10	6,827	44	34	39	?	20,100
	男女計	1	405	36	1						
	私	2	472	1,309	13	8,000	160	34	97	?	60,500
新省特別區	公	2	38	74	1						
	男女計	2	38	74	1						
	私	—	510	1,383	14						
新省特別區	公	3	878	1,601	23	14,827	—	—	—	?	20,000
	男女計	3	878	1,601	23						
	私	—	104	110	2						
新省特別區	公	—	982	1,711	25						
	男女計	—	982	1,711	25						
	私	—	—	—	—						

省區市別	項別	學校數	學生數	畢業生數	教職員數	全年經費	教職員月薪				一年學費	學校產值
							最高	最低	平均	每一人總計		
奉天省	男女計	73	916	615	67	53,740	—	—	—	8,085	149,525	
	男計	3	172	—	7	—	—	—	—	—	—	
	女計	10	1,096	615	74	—	—	—	—	—	—	
吉林省	男女計	113	11,868	10,559	877	1,110,084	—	—	—	85,440	1,573,136	
	男計	56	3,112	2,742	83	—	—	—	—	—	—	
	女計	116	15,000	13,301	960	—	—	—	—	—	—	
黑龍江省	男女計	134	1,189	—	134	—	—	—	—	—	—	
	男計	4	210	—	5	—	—	—	—	—	—	
	女計	17	1,399	—	139	—	—	—	—	—	—	
總計	男女計	13	11,892	11,191	134	111,334	—	—	—	4,798	16,265	
	男計	4	210	—	5	—	—	—	—	—	—	
	女計	17	1,399	—	139	—	—	—	—	—	—	
黑龍江省	男女計	56	1,557	1,191	193	424,514	—	—	—	—	27,493	
	男計	8	528	397	25	—	—	—	—	—	—	
	女計	64	2,085	1,586	219	—	—	—	—	—	—	
總計	男女計	1	278	—	25	47,560	—	—	—	—	46,510	
	男計	1	110	—	4	—	—	—	—	—	—	
	女計	2	388	—	29	—	—	—	—	—	—	
總計	男女計	57	1,835	1,191	218	472,074	—	—	—	—	73,293	
	男計	9	638	397	30	—	—	—	—	—	—	
	女計	66	2,473	1,588	246	—	—	—	—	—	—	
總計	男女計	11	599	1,106	113	67,225	160	13	25	—	—	
	男計	2	57	12	3	—	—	—	—	—	—	
	女計	13	656	1,118	116	—	—	—	—	—	—	

熱河省	私計		29 36 65	4 4	16 3 15	8,090	—	—	—	—	—	—	—	—	—	—	—	—	
	男女計	男女計																	
熱河省	1	2																	
	12	3	628	1,110	129	—	—	—	—	—	—	—	—	—	—	—	—	—	—
	15	15	721	1,122	135	77,315	—	—	—	—	—	—	—	—	—	—	—	—	—
東省特別區	6	2	1,597	?	?	—	—	—	—	—	—	—	—	—	—	—	—	—	—
	2	8	509	?	?	213	—	—	—	—	—	—	—	—	—	—	—	—	—
	8	8	2,106	?	?	—	—	—	—	—	—	—	—	—	—	—	—	—	—
東省特別區	6	2	1,597	?	?	213	—	—	—	—	—	—	—	—	—	—	—	—	—
	2	8	509	?	?	—	—	—	—	—	—	—	—	—	—	—	—	—	—
	8	8	2,106	?	?	—	—	—	—	—	—	—	—	—	—	—	—	—	—
新省特別市	4	4	11	28	3	3,510	50	20	35	15	660	—	—	—	—	—	—	—	—
	4	4	33	144	6	—	—	—	—	—	—	—	—	—	—	—	—	—	—
	4	4	44	172	9	3,510	50	20	35	15	660	—	—	—	—	—	—	—	—
新省特別市	4	4	11	28	3	3,510	50	20	35	15	660	—	—	—	—	—	—	—	—
	4	4	33	144	6	—	—	—	—	—	—	—	—	—	—	—	—	—	—
	4	4	44	172	9	3,510	50	20	35	15	660	—	—	—	—	—	—	—	—
興安省	2	2	220	?	24	4,800	—	—	—	—	—	—	—	—	—	—	—	—	—
	2	2	220	?	24	—	—	—	—	—	—	—	—	—	—	—	—	—	—
	2	2	220	?	24	4,800	—	—	—	—	—	—	—	—	—	—	—	—	—

省市別	項	學校數	學生數	畢業生數	廢教口數	全年經費	教職員月薪			一年學費	學校資產數
							最高	最低	平均		
計	男女計	2	220	?	24	4,900	—	—	—	?	
	男女計	191	16,134	12,241	(1,274)	1,686,217	—	—	—	82,153	
公	男女計	89	4,244	3,151	(110)	—	—	—	—	1,613,369	
	男女計	280	20,378	15,992	1,597	—	—	—	—	—	
私	男女計	18	1,234	647	111	—	—	—	—	8,745	
	男女計	5	351	144	20	112,900	—	—	—	203,225	
計	男女計	204	17,368	12,888	(1,385)	1,779,117	—	—	—	90,898	
	男女計	74	4,595	3,295	(130)	—	—	—	—	1,916,594	
合	男女計	278	21,963	16,183	1,726	—	—	—	—	—	
	男女計	—	—	—	—	—	—	—	—	—	

備考 本省特別區私立中等學校之統計未據報告故不記載
有括號者為除外東省特別區之統計

8 全國初級中學統計表

(民國二十六年六月三十日狀況)

省市別	項	學校數	學生數	畢業生數	廢教員數	全年經費	教職員月薪			一年學費	學校資產數
							最高	最低	平均		
公	男女計	46	5,887	4,396	394	—	—	—	—	60,135	
	男女計	19	1,373	730	27	537,547	—	—	—	—	
私	男女計	7	916	617	57	—	—	—	—	8,085	
	男女計	2	117	—	5	45,700	—	—	—	—	
合	男女計	53	6,803	5,013	451	—	—	—	—	—	
	男女計	21	1,490	730	32	—	—	—	—	—	

省	計	男女計		計	男女計	計	男女計	計	男女計	計	男女計	計	男女計	計	男女計	計	男女計	計	男女計		
		男	女																	男	女
吉林省	計	53	21	74	6,803	1,496	8,299	5,001	736	5,737	461	32	493	590,647	—	—	—	—	—	69,220	1,010,163
	公	11	3	14	1,104	170	1,274	?	?	?	117	4	121	92,120	—	—	—	—	—	4,798	160,665
	私	—	—	—	—	—	—	—	—	—	—	—	—	—	—	—	—	—	—	—	—
黑龍江省	計	7	—	7	512	—	—	374	—	374	55	—	55	123,980	—	—	—	—	—	—	22,612
	公	7	—	7	512	—	—	374	—	374	55	—	55	123,980	—	—	—	—	—	—	22,612
	私	—	—	—	—	—	—	—	—	—	—	—	—	—	—	—	—	—	—	—	—
熱河省	計	8	1	9	790	110	900	374	—	374	90	4	94	171,540	—	—	—	—	—	—	69,112
	公	4	—	4	250	—	—	213	—	213	43	—	43	34,204	160	26	79	—	—	—	—
	私	—	—	—	—	—	—	—	—	—	—	—	—	—	—	—	—	—	—	—	—
總計	計	5	—	5	279	—	—	717	—	717	54	—	54	38,904	—	—	—	—	—	—	—
	公	—	—	—	—	—	—	—	—	—	—	—	—	—	—	—	—	—	—	—	—
	私	—	—	—	—	—	—	—	—	—	—	—	—	—	—	—	—	—	—	—	—

省市別	項別	學校數	學生數	畢業生數	教職員數	全年經費	教職員月薪			一年學費		學校資產數
							最高	最低	平均	每一人	總計	
東省特別區	公	男女計	2	148	—	24	—	—	—	—	—	—
		男女計	2	148	—	24	—	—	—	—	—	—
	私	男女計	—	—	—	—	—	—	—	—	—	—
		男女計	—	—	—	—	—	—	—	—	—	—
	計	男女計	2	148	—	24	—	—	—	—	—	—
		男女計	2	148	—	24	—	—	—	—	—	—
新省特別市	公	男女計	—	—	—	—	—	—	—	—	—	—
		男女計	—	—	—	—	—	—	—	—	—	—
	私	男女計	—	—	—	—	—	—	—	—	—	—
		男女計	—	—	—	—	—	—	—	—	—	—
	計	男女計	—	—	—	—	—	—	—	—	—	—
		男女計	—	—	—	—	—	—	—	—	—	—
興安省	公	男女計	—	—	—	—	—	—	—	—	—	—
		男女計	—	—	—	—	—	—	—	—	—	—
	私	男女計	—	—	—	—	—	—	—	—	—	—
		男女計	—	—	—	—	—	—	—	—	—	—
	計	男女計	—	—	—	—	—	—	—	—	—	—
		男女計	—	—	—	—	—	—	—	—	—	—

第九編 統計 第一章 全國文教統計

一八〇

省市縣	項	學校數	學生數	畢業生數	職教員數	全年經費	職教員月薪			全年經費	學校數
							最高	最低	平均每人		
吉林省	男女計	—	—	—	—	—	—	—	—	—	—
	私計	—	—	—	—	—	—	—	—	—	—
	公計	—	—	—	—	—	—	—	—	—	—
黑龍江省	男女計	—	—	—	—	—	—	—	—	—	—
	私計	—	—	—	—	—	—	—	—	—	—
	公計	—	—	—	—	—	—	—	—	—	—
總計	男女計	—	—	—	—	—	—	—	—	—	—
	私計	—	—	—	—	—	—	—	—	—	—
	公計	—	—	—	—	—	—	—	—	—	—
總計	男女計	—	—	—	—	—	—	—	—	—	—
	私計	—	—	—	—	—	—	—	—	—	—
	公計	—	—	—	—	—	—	—	—	—	—

省市別	項	學校數	學生數	畢業生數	職教員數	全年經費	職教員月薪		一年學費	學校實產數
							最高	最低		
計	男女計	3	574	379	45	76,139	—	—	5,572	23,673
	—	—	—	—	—	—	—	—	—	—

10 全國完全中學統計表

大同二年六月三十日狀況

省市別	項	學校數	學生數	畢業生數	職教員數	全年經費	職教員月薪		一年學費	學校實產數
							最高	最低		
計	男女計	2	1,226	1,857	37	51,151	—	—	9,808	5,400
	—	—	—	—	—	—	—	—	—	—
米	男女計	—	—	—	—	—	—	—	—	—
	—	—	—	—	—	—	—	—	—	—
天	男女計	—	—	—	—	—	—	—	—	—
	—	—	—	—	—	—	—	—	—	—
省	男女計	—	—	—	—	—	—	—	—	—
	—	—	—	—	—	—	—	—	—	—
林	男女計	—	—	—	—	—	—	—	—	—
	—	—	—	—	—	—	—	—	—	—
省	男女計	—	—	—	—	—	—	—	—	—
	—	—	—	—	—	—	—	—	—	—
計	男女計	—	—	—	—	—	—	—	—	—
	—	—	—	—	—	—	—	—	—	—

	公	男女計	1	246	742	19	36,883									
		私	1	210	742	19										
黑龍江省	計	男女計	1	246	742	19	36,883									
		私	1	246	742	19										
熱河省	公	男女計	2	886		2										
		私	2	509		2										
	計	男女計	2	1,395		2										
		私	2	1,395		2										
東省特別區	公	男女計	2	886		2										
		私	2	509		2										
	計	男女計	2	1,395		2										
		私	2	1,395		2										

省市別	項	學校數	學生數	畢業生數	職教員數	全年經費	職教員月薪			一年學費	學校在籍數
							最高	最低	平均		
東京特別市	私立	男女計	—	—	—	—	—	—	—	—	—
		男女計	—	—	—	—	—	—	—	—	—
	公立	男女計	—	—	—	—	—	—	—	—	—
		男女計	—	—	—	—	—	—	—	—	—
	合計	男女計	—	—	—	—	—	—	—	—	—
		男女計	—	—	—	—	—	—	—	—	—
興安省	私立	男女計	—	—	—	—	—	—	—	—	—
		男女計	—	—	—	—	—	—	—	—	—
	公立	男女計	4	2,332	2,599	(56)	87,234	—	—	9,806	5,400
		男女計	2	509	—	(185)	—	—	—	—	—
	合計	男女計	6	2,841	2,599	(185)	87,234	—	—	9,806	5,400
		男女計	4	2,332	2,599	(56)	87,234	—	—	9,806	5,400
合計	男女計	—	—	—	—	—	—	—	—	—	
	男女計	—	—	—	—	—	—	—	—	—	

備考 ○東京特別區因未接報告男女職教員數之區別故不記載

○有括弧者為除外東京特別區之總數

II 全國師範學校統計表

大同二年六月三十日狀況

省別	項別	學校數	學生數	畢業生數	職教員數	全年經費	職教員月薪		一年學費	學校資產數
							最高	平均		
奉天省	公	39	2,648	2,435	271	272,611	-	-	-	434,918
	私	27	1,302	1,602	36	-	-	-	-	-
	計	66	3,950	4,037	307	272,611	-	-	-	434,918
吉林省	公	1	55	-	2	5,040	-	-	-	1,015
	私	1	-	-	-	-	-	-	-	-
	計	2	55	-	2	5,040	-	-	-	1,015
遼寧省	公	39	2,548	2,435	271	277,651	-	-	-	435,933
	私	28	1,357	1,602	38	-	-	-	-	-
	計	67	4,005	4,037	309	277,651	-	-	-	435,933
吉林省	公	1	18	2	8	1,294	-	-	-	200
	私	1	40	2	1	-	-	-	-	-
	計	2	58	4	9	1,294	-	-	-	200
吉林省	公	1	18	2	8	1,294	-	-	-	200
	私	1	40	2	1	-	-	-	-	-
	計	2	58	4	9	1,294	-	-	-	200
黑龍江省	公	5	414	60	79	176,293	-	-	-	6,881
	私	8	528	397	26	-	-	-	-	-
	計	13	942	457	105	176,293	-	-	-	6,881
黑龍江省	公	5	414	60	79	176,293	-	-	-	6,881
	私	8	528	397	26	-	-	-	-	-
	計	13	942	457	105	176,293	-	-	-	6,881

省市別	項	學校數	學生數	畢業生數	職教員數	全年經費	職教員月薪			一年學費	學校實產數
							最高	最低	平均		
總 計	男女計	7	349	393	70	35,021	160	13	42	-	-
	公	2	57	12	3	-	-	-	-	-	-
	私	9	406	405	73	35,021	160	13	42	-	-
熱 河 省	男女計	1	36	-	5	3,390	-	-	-	-	-
	公	-	-	-	-	-	-	-	-	-	-
	私	1	36	-	5	3,390	-	-	-	-	-
察 哈 爾 省	男女計	7	349	393	75	38,411	-	-	-	-	-
	公	3	93	12	6	-	-	-	-	-	-
	私	10	442	405	81	38,411	-	-	-	-	-
取 省 特 別 區	男女計	-	-	-	-	-	-	-	-	-	-
	公	-	-	-	-	-	-	-	-	-	-
	私	-	-	-	-	-	-	-	-	-	-
新 京 特 別 市	男女計	-	-	-	-	-	-	-	-	-	-
	公	-	-	-	-	-	-	-	-	-	-
	私	-	-	-	-	-	-	-	-	-	-
總 計	男女計	-	-	-	-	-	-	-	-	-	-
	公	-	-	-	-	-	-	-	-	-	-
	私	-	-	-	-	-	-	-	-	-	-

備考 各省特別區域有師範專科學校因記入專門學校統計表故在省略

興安省	公	男女計	120	120	—	12	2,400	—	—	—	—	—	—	—
	私	男女計	—	—	—	—	—	—	—	—	—	—	—	—
	計	男女計	120	120	—	12	2,400	—	—	—	—	—	—	—
合	公	男女計	52 36 90	3,549 1,827 5,476	2,886 2,011 4,899	440 66 506	487,619	—	—	—	—	—	—	441,999
	私	男女計	— 2 2	— 91 91	—	5 5 10	8,430	—	—	—	—	—	—	1,015
	計	男女計	52 40 92	3,549 2,018 5,567	2,886 2,011 4,899	445 71 516	496,049	—	—	—	—	—	—	443,014

12 全國職業學校統計表

大同二年六月三十日狀況

省市別	項	學校數	學生數	非業生數	職員數	全年經費	職員月薪				學校資產數	
							最高	最低	平均	每人一年總計		
奉天省	公	13	822	887	78	162,191						
	男女計	7	265	410	13							
	私	20	1,087	1,297	91	152,191				1,940	97,967	
吉林省	公	1	67	?	9	17,920				?	?	
	男女計	1	67	?	9	17,920				?	?	
	私	1	67	?	9	17,920				?	?	
黑龍江省	公	2	206	15	25	49,463				?	?	
	男女計	2	206	15	25	49,463				?	?	
	私	2	206	15	25	49,463				?	?	
合計		2	206	15	25	48,450				?	?	

熱河省	公		私		計	男女計	男女計	男女計	男女計	男女計	男女計	男女計	男女計	男女計	男女計	男女計	男女計	男女計	男女計	
	男	女	男	女																
東省特別區	公	2	2	563	563	2	2	2	2	2	2	2	2	2	2	2	2	2	2	2
	私	2	2	563	563	2	2	2	2	2	2	2	2	2	2	2	2	2	2	2
	計	4	4	1126	1126	4	4	4	4	4	4	4	4	4	4	4	4	4	4	4
新省特別市	公	4	4	11	11	4	4	4	4	4	4	4	4	4	4	4	4	4	4	4
	私	4	4	33	33	4	4	4	4	4	4	4	4	4	4	4	4	4	4	4
	計	8	8	44	44	8	8	8	8	8	8	8	8	8	8	8	8	8	8	8
熱河省	公	4	4	11	11	4	4	4	4	4	4	4	4	4	4	4	4	4	4	4
	私	4	4	33	33	4	4	4	4	4	4	4	4	4	4	4	4	4	4	4
	計	8	8	44	44	8	8	8	8	8	8	8	8	8	8	8	8	8	8	8
總計	公	6	6	22	22	6	6	6	6	6	6	6	6	6	6	6	6	6	6	6
	私	6	6	66	66	6	6	6	6	6	6	6	6	6	6	6	6	6	6	6
	計	12	12	88	88	12	12	12	12	12	12	12	12	12	12	12	12	12	12	12

年 別	省 別	項 別	學 校 數	學 生 數	畢 業 生 數	職 教 員 數	全 年 經 費	職教員月薪			一 年 學 費 計	學 校 在 座 數
								最 高	最 低	平 均		
興 安 省	私	男女計	—	—	—	—	—	—	—	—	—	—
		男	—	—	—	—	—	—	—	—	—	—
		女	—	—	—	—	—	—	—	—	—	—
興 安 省	公	男女計	1	100	—	12	2,400	—	—	—	—	—
		男	—	—	—	—	—	—	—	—	—	—
		女	1	100	—	12	2,400	—	—	—	—	—
合 計	私	男女計	4	1133	28	38	3,510	—	—	—	—	7,200
		男	—	—	—	—	—	—	—	—	—	—
		女	4	1133	28	38	3,510	—	—	—	—	7,200
合 計	公	男女計	19	1,758	902	184	230,974	—	—	—	—	1,840
		男	7	265	410	13	—	—	—	—	—	—
		女	26	2,023	1,312	197	230,974	—	—	—	—	1,840
合 計	男女計	男女計	23	1,769	930	187	234,484	—	—	—	—	2,500
		男	7	288	554	19	—	—	—	—	—	—
		女	30	2,067	1,484	206	234,484	—	—	—	—	2,500

13 全國外人設立學校統計表

大同二年六月三十日現況

省 區 市 別	項 別	學 校 數			學 生 數			職 教 員 數			全 年 經 費
		初 等	中 等	高 等	男	女	計	內	外	計	
奉 天 省	35	10	1	46	2,014	2,436	4,750	199	40	239	201,598
吉 林 省	8	2	—	10	415	539	954	25	23	48	59,824

省	市	縣	私立	公立	學生數	教員數	全年經費				
黑龍江省	65	—	—	65	2,410	713	3,123	101	8	109	?
河南省	12	2	—	14	510	155	708	49	9	58	12,845
熱河省	—	12	—	18	585	536	1,125	?	?	197	99,400
東省特別區	—	—	—	2	25	372	398	4	0	4	6,100
新省特別市	1	—	—	—	—	—	—	—	—	—	—
安省	—	—	—	—	—	—	—	—	—	—	—
興省	—	—	—	—	—	—	—	—	—	—	—
合計	121	28	6	155	6,284	4,794	11,058 (378)	(80)	—	656	378,767

14 全國私塾統計表 大正二年六月三十日狀況

省	市	縣	私立	公立	學生數	教員數	全年經費
奉天省	237	—	—	237	5,289	301	43,512.20
吉林省	242	—	—	242	4,858	254	39,593.50
黑龍江省	189	—	—	189	3,759	195	22,353.00
熱河省	83	—	—	83	1,494	83	10,373.00
東省特別區	—	—	—	—	—	—	—
新省特別市	16	—	—	16	486	17	5,000.00
安省	16	—	—	16	237	16	527.00
興省	—	—	—	—	—	—	—
合計	833	—	—	833	16,133	866	121,368.70

15 全國學校開辦停辦統計表

民國二十六年六月三十日截止

省市別	學項等數	原有數			開辦數			停辦數			全年經費		
		學校數	學生數	職教員數	學校數	學生數	職教員數	學校數	學生數	職教員數	學校數	學生數	職教員數
奉天省	初中計	8,156 193 8,346	436,919 17,788 454,707	12,698 1,313 14,011	4,227,000 996,491 5,223,491	6,836 163 6,999	356,016 15,011 381,025	11,027 1,182 12,209	3,488,606 802,784 4,291,390	1,320 27 1,347	70,901 2,777 73,678	1,671 131 1,802	739,394 193,707 932,101
吉林省	初中計	1,591 28 1,619	129,134 3,456 132,590	4,679 254 4,933	1,490,612 203,652 1,694,264	795 18 813	69,548 1,616 71,164	2,186 174 2,360	717,737 134,791 852,528	796 10 806	59,586 1,840 61,426	2,493 80 2,573	772,875 68,861 841,736
黑龍江省	初中計	861 20 881	52,169 1,266 53,437	1,989 139 2,128	935,057 140,780 1,075,839	650 26 676	38,767 2,473 41,240	1,579 248 1,827	1,074,535 418,514 1,493,049	211 6 205	13,402 -1,205 12,197	410 -109 301	-139,478 -277,734 -417,212
河南省	初中計	770 15 785	25,349 721 26,070	1,546 135 1,681	212,257 77,315 289,572	770 15 785	25,349 721 26,070	1,546 135 1,681	215,421 77,315 292,736	0 0 0	0 0 0	0 0 0	-3,104 0 -3,104
各省特別區	初中計	?	?	?	?	?	?	?	?	?	?	?	?
南京特別市	初中計	22 4 26	3,916 44 3,960	90 9 99	55,393 3,510 58,903	22 4 26	3,916 44 3,960	90 9 99	55,393 3,510 58,903	0 0 0	0 0 0	0 0 0	0 0 0
興安省	初中計	44 2 46	2,231 220 2,501	102 24 126	48,000 48,000 96,000	44 2 46	2,231 22 2,501	102 24 126	48,000 48,000 96,000	0 0 0	0 0 0	0 0 0	0 0 0
總計	初中計	11,444 259 11,703	649,768 23,497 673,265	21,104 1,674 22,978	6,920,318 1,489,748 8,390,067	9,117 728 9,845	506,879 20,085 526,964	16,530 1,772 18,302	5,651,292 1,484,914 7,036,206	2,327 31 2,358	143,889 3,412 147,301	4,574 102 4,676	1,369,027 -16,168 1,352,859

第二節 社會教育

1 全國民衆學校統計表

大同二年六月三十日狀況

省區市別	學校數	學生數	歷年畢業生數		讀數自數	全年經費	備考
			男	女			
奉天省	86	1,534	3,576	1,142	235	7,361.20	() 其特派表 報學生數 男女數未 報故總計 用() 符號要明
吉林省	7	167	250	335	13	156.36	
黑龍江省	11	225	221	297	24	1,477.96	
熱河省	15	—	2,741	31	156	3,178.50	
東省特別區	15	—	?	?	?	?	
新省特別市	6	278	219	154	13	4,470.00	
興安省	—	—	—	—	—	—	
總計	204	(2,304)	7,306	1,964	441	16,643.92	

2 全國社會教育機關數統計表

大同二年六月三十日狀況

省區市別	圖書館數	閱報所數	通俗演講所數	民衆教育館數	識字處數	博物館數	其他		總計
							其	他	
奉天省	33	21	14	2	7	1	—	2	63
吉林省	8	6	12	27	4	—	—	—	57
黑龍江省	14	4	4	22	4	?	—	?	48

種類別 省市別	圖書館數	閱報所數	通俗講演所數	民衆教育館數	識字處數	博物館數	其他	總計
熱河省	1	3	?	6	?	?	?	12
東省特別市	2	—	—	1	—	—	—	4
晉京特別市	1	—	1	—	—	—	—	2
興安省	—	—	—	—	—	—	—	—
總計	59	34	31	60	15	2	2	203

3 全國圖書館統計表

大同二年六月三十日狀況

省市別	項數	職員數	全年經費	資產數	平均閱者數	每日借閱數	保藏圖書數	保藏圖書數	圖書數
奉天省	33	84	22,728.00	14,500.00	1,235	16,003	84,415		
吉林省	8	17	11,658.00	27,414.00	340	?	66,294		
黑龍江省	14	21	13,576.14	2,453.85	620	6,002	59,258		
熱河省	1	3	663.50	?	?	?	?		
東省特別市	2	9	?	?	40	?	?		
京省特別市	1	2	2,620.80	?	?	1,500	15,000		
興安省	—	—	—	—	—	—	—		
總計	59	136	51,280.94	44,669.86	2,205	23,505	224,957		

4 全國閱報所統計表

大同二年六月三十日狀況

省市區別	項	閱報所數	職員數	每日閱報人數	全年經費
省	21	11	930	722.00	
天	6	5	200	390.00	
林	4	3	260	257.00	
江	3	1	85	?	
龍	—	—	—	—	
河	—	—	—	—	
東	—	—	—	—	
省	—	—	—	—	
特別	—	—	—	—	
市	—	—	—	—	
安	—	—	—	—	
省	—	—	—	—	
計	34	20	1,475	1,369.00	

5 全國通俗講演所統計表

大同二年六月三十日狀況

省市區別	項	講演所數	職員數	平均每人	全年經費
省	14	39	717	7,814.00	
天	12	13	290	3,000.54	
林	4	8	290	454.29	
江	2	2	?	?	
龍	—	—	—	—	
河	—	—	—	—	
東	—	—	—	—	
省	—	—	—	—	
特別	—	—	—	—	
市	—	—	—	—	
安	—	—	—	—	
省	—	—	—	—	
計	—	4	50	600.00	

事項	講演所數	職員數	經費數	平均經費	每人每日觀衆數	日數	全年經費
省區市別							
興安省計	—	—	—	—	—	—	—
總計	31	64	1,347	11,808.83			

6 全國民衆教育館統計表

大同二年六月三十日狀況

事項	民衆教育館數	職員數	全年經費	經費數	平均每日觀衆數	日數	全年經費	經費數
省區市別								
奉天省	2	4	1,966.00	?	125	?	?	?
吉林省	27	79	45,512.30	5,840.00	824	2,821	5,690	
黑龍江省	22	69	37,123.83	5,070.00	498	683	867	
熱河省	8	24	6,559.00	?	332	?	?	
安徽省特別區	1	12	?	?	?	?	?	
安徽省特別市	—	—	—	—	—	—	—	
安徽省	—	—	—	—	—	—	—	
總計	60	188	91,601.13	10,910.00	1,779	3,504	6,547	

7 全國識字處統計表

大同二年六月三十日狀況

事項	識字處數	職員數	平均經費	每人每日觀衆數	日數	全年經費
省區市別						

省別	項	電影院數	劇場數	戲園社數	俱樂部數	公司數	其他	總計
省	省	7	4	2	26	?	?	?
天	林	4	4	3	3	5	?	?
占	龍	4	4	3	3	194	?	?
黑	龍	2	2	2	2	2	?	?
熱	河	1	1	1	1	1	1	1
東	省	1	1	1	1	1	1	1
新	京	1	1	1	1	1	1	1
安	省	1	1	1	1	1	1	1
興	省	1	1	1	1	1	1	1
總	計	15	15	31	189	189	?	?

8 全國民眾娛樂場所統計表 大同二年六月三十日狀況

省別	項	電影院數	劇場數	戲園社數	俱樂部數	公司數	其他	總計
省	省	11	30	65	8	10	?	124
天	林	5	10	12	1	9	1	46
江	省	2	14	14	1	9	2	40
省	省	1	1	1	1	1	1	11
熱	河	1	1	1	2	1	1	11
東	省	1	1	1	1	1	1	11
新	京	1	1	1	1	1	1	11
安	省	1	1	1	1	1	1	11
興	省	1	1	1	1	1	1	11
總	計	27	66	98	12	28	1	232

第九編統計 第一章 全國文教統計

9 全國電影院統計表

大同二年六月三十日狀況

省市別	項數	戲院數	職員數	平均每人	日數	年收	年支	共本	金
奉天省	11	74	4,300	327,820.00	167,550.00	10,500.00			
吉林省	5	22	490	15,130.00	20,080.00	12,500.00			
黑龍江省	2	13	320	16,000.00	9,200.00	21,000.00			
熱河省	—	—	—	—	—	—			
東省特別區	5	90	4,350	?	?	?	34,500.00		
察哈爾省	—	—	—	—	—	—	—		
綏遠省	—	—	—	—	—	—	—		
山西省	—	—	—	—	—	—	—		
總計	27	199	9,180	390,950.00	196,830.00	78,600.00			

10 全國劇場統計表

大同二年六月三十日狀況

省市別	項數	劇場數	演員及職員數	平均每人	日數	年收	年支	共本	金
奉天省	30	1,452	15,745	659,960.00	589,120.00	17,535.00			
吉林省	19	675	6,630	343,771.00	306,805.00	67,346.00			
黑龍江省	14	750	4,270	219,020.00	220,640.00	24,600.00			
熱河省	—	—	—	—	—	—			
東省特別區	—	—	—	—	—	—			
察哈爾省	—	—	—	—	—	—			
綏遠省	—	—	—	—	—	—			
山西省	3	355	2,300	212,400.00	193,100.00	27,000.00			

總計	66	3,232	28,945	1,494,151.00	1,308,665.00	136,481.00
----	----	-------	--------	--------------	--------------	------------

11 全國讀書茶社統計表 大同二年六月三十日狀況

省區別	讀書茶社數	演員及職員	平均每人	日數	年收	年支	本	金
奉天省	65	474	7.29	4,315	54,732.00	45,716.50	7,290.00	
吉林省	12	40	3.33	820	10,420.00	8,410.00	4,970.00	
江蘇省	14	29	2.07	1,655	14,072.00	6,232.00	673.00	
熱河省	1	1	1.00	1				
東省特別區	1	1	1.00	1				
新省特別區	7	57	8.14	1,100	6,400.00	5,200.00	2,800.00	
安省	1	1	1.00	1				
興省	1	1	1.00	1				
總計	98	600	6.12	8,390	85,624.00	65,556.00	15,813.00	

12 全國俱樂部統計表 大同二年六月三十日狀況

省區市別	俱樂部數	演員及職員數	平均每人	日數	年收	年支	本	金
奉天省	8	145	18.12	265	8,100.00	7,160.00	200.00	
吉林省	1	2	2.00	1	15,000.00	15,000.00		

第九編統計 第一章 全國文教統計

省區市別	項	俱樂部數	演日及演日數	平均每人演日數	平均每人日數	年收入	年支出	基金	未定
黑龍江省	1	—	—	—	25	—	—	—	—
熱河省	—	—	—	—	—	—	—	—	—
遼寧省	2	—	66	—	900	—	—	—	95,000.00
東省特別區	—	—	—	—	—	—	—	—	—
新寧特別市	—	—	—	—	—	—	—	—	—
安省	—	—	—	—	—	—	—	—	—
興省	—	—	—	—	—	—	—	—	—
總計	12	—	216	—	1,185	23,100.00	22,160.00	—	95,200.00

13 全國公園統計表 大同二年六月三十日狀況

省區市別	項	公園數	職員數	平均每人職員數	平均每人日數	年收入	年支出	基金	未定
奉天省	15	—	—	—	16	1,892	2,314.00	—	1,114.00
吉林省	6	—	—	—	15	430	2,300.00	—	9,178.00
黑龍江省	9	—	—	—	32	2,360	15,798.86	—	20,118.86
遼寧省	—	—	—	—	—	—	—	—	—
熱河省	—	—	—	—	—	—	—	—	—
東省特別區	—	—	—	—	—	—	—	—	—
新寧特別市	1	—	—	—	—	500	—	—	—
安省	—	—	—	—	—	—	—	—	—
興省	—	—	—	—	—	—	—	—	—
總計	26	—	—	—	64	5,783	20,412.86	—	31,010.86

第三節 宗教

1 全國宗教統計表

大同二年六月三十日狀況

省區市別	事項		佛	道	回	喇嘛	天主教	基督教	其他	總計
	所數	信徒數								
奉天省	布教所數	659	350	85	26	70	164	5	1,359	
	信徒數	男女計	1,254	829	119	377	112	231	17	2,937
		男女計	209	40	6	—	39	58	11	365
	布教所數	1,465	869	125	377	151	29	28	3,302	
吉林省	布教所數	77	117	36	—	39	66	12	349	
	信徒數	男女計	242	570	157	—	75	212	36	1,292
		男女計	64	8	21	—	17	37	2	149
	布教所數	306	578	178	—	92	249	38	1,441	
黑龍江省	布教所數	39	43	12	—	26	15	?	135	
	信徒數	男女計	55	91	13	—	44	26	?	229
		男女計	19	—	—	—	11	3	?	33
	布教所數	74	91	13	—	55	29	?	262	
熱河省	布教所數	111	44	14	32	23	10	5	239	
	信徒數	男女計	3,384	23,647	5,784	—	9,235	759	?	42,829
		男女計	4,377	7,736	3,989	—	6,708	430	?	22,238
	布教所數	7,761	31,383	9,773	—	15,963	1,189	?	66,067	
總計	布教所數	111	44	14	32	23	10	5	422	
	信徒數	男女計	111	44	13	222	19	8	5	422
		男女計	111	44	13	222	19	8	5	422
	布教所數	1,876	9,773	1,876	2,222	2,030	1,160	?	5,086	

省區市別	事項	教 別		佛	道	教	回	數	喇	喇	教	天主	教	基	督	教	其	他	總	計	
		男	女																		
東省特別區	布教所數	男	?	?	?	?	?	?	?	?	?	?	?	?	?	?	?	?	?	?	
		女	?	?	?	?	?	?	?	?	?	?	?	?	?	?	?	?	?	?	?
		計	?	?	?	?	?	?	?	?	?	?	?	?	?	?	?	?	?	?	?
東省特別區	布教者數	男	?	?	?	?	?	?	?	?	?	?	?	?	?	?	?	?	?	?	
		女	?	?	?	?	?	?	?	?	?	?	?	?	?	?	?	?	?	?	?
		計	?	?	?	?	?	?	?	?	?	?	?	?	?	?	?	?	?	?	?
東省特別區	信徒數	男	?	?	?	?	?	?	?	?	?	?	?	?	?	?	?	?	?	?	
		女	?	?	?	?	?	?	?	?	?	?	?	?	?	?	?	?	?	?	?
		計	?	?	?	?	?	?	?	?	?	?	?	?	?	?	?	?	?	?	?
新 京 特 別 市	布教所數	男	12	3	1	—	—	—	—	—	—	2	—	—	—	—	—	—	—	23	
		女	81	7	9	—	—	—	—	—	—	3	—	—	—	—	—	—	—	112	
		計	35	—	—	—	—	—	—	—	—	11	—	—	—	—	—	—	—	56	
新 京 特 別 市	布教者數	男	116	7	9	—	—	—	—	—	14	—	—	—	—	—	—	—	—	168	
		女	873	—	—	—	—	—	—	—	160	—	—	—	—	—	—	—	—	1,293	
		計	335	—	—	—	—	—	—	—	157	—	—	—	—	—	—	—	—	674	
新 京 特 別 市	信徒數	男	1,208	?	?	?	?	?	?	?	?	?	?	?	?	?	?	?	?	1,067	
		女	—	?	?	?	?	?	?	?	?	?	?	?	?	?	?	?	?	—	
		計	—	—	—	—	—	—	—	—	—	—	—	—	—	—	—	—	—	—	
興 安 省	布教所數	男	—	—	—	—	—	—	—	—	—	—	—	—	—	—	—	—	—	—	
		女	—	—	—	—	—	—	—	—	—	—	—	—	—	—	—	—	—	—	
		計	—	—	—	—	—	—	—	—	—	—	—	—	—	—	—	—	—	—	
興 安 省	布教者數	男	—	—	—	—	—	—	—	—	—	—	—	—	—	—	—	—	—	—	
		女	—	—	—	—	—	—	—	—	—	—	—	—	—	—	—	—	—	—	
		計	—	—	—	—	—	—	—	—	—	—	—	—	—	—	—	—	—	—	
興 安 省	信徒數	男	—	—	—	—	—	—	—	—	—	—	—	—	—	—	—	—	—	—	
		女	—	—	—	—	—	—	—	—	—	—	—	—	—	—	—	—	—	—	
		計	—	—	—	—	—	—	—	—	—	—	—	—	—	—	—	—	—	—	
總 計	布教所數	男	898	557	148	214	160	262	22	—	—	—	—	—	—	—	—	—	—		
		女	1,743	1,541	311	8,680	253	489	58	—	—	—	—	—	—	—	—	—	—	13,073	
		計	327	48	27	—	78	108	13	—	—	—	—	—	—	—	—	—	—	608	
總 計	布教者數	男	2,070	1,589	339	8,680	331	597	71	—	—	—	—	—	—	—	—	—	—	—	
		女	214,713	55,499	67,872	2,898	36,621	20,977	577	—	—	—	—	—	—	—	—	—	—	—	
		計	173,670	43,017	57,621	4,335	29,776	16,065	71	—	—	—	—	—	—	—	—	—	—	—	
總 計	信徒數	男	388,389	96,506	125,003	7,223	66,397	37,042	649	—	—	—	—	—	—	—	—	—	—	—	
		女	1,743	1,541	311	8,680	253	489	58	—	—	—	—	—	—	—	—	—	—	—	
		計	327	48	27	—	78	108	13	—	—	—	—	—	—	—	—	—	—	—	

附 考 東省特別區宗教統計未報教本教各教統計奉吉黑鄂四省及新省特別市興安省各教之統計東省特別區不在內

第四章 其他

1 全國文教經費統計表
1950年

項 別	算 別	預 算 額	支 出 額	餘 額	超 過 預 算 額
文 教 部 經 費	經 臨 合 計	410,499.00	378,284.31	32,214.69	
		456,491.00	41,822.27	4,668.75	
奉 天 省 文 教 經 費	經 臨 合 計	4,812,130.06	4,220,943.78	591,186.28	
		260,467.97	214,559.98	45,907.99	
吉 林 省 文 教 經 費	經 臨 合 計	2,057,744.77	1,995,348.41	62,396.29	
		6,232.43	6,232.47		
黑 龍 江 省 文 教 經 費	經 臨 合 計	1,679,973.73	1,679,973.73	—	
		1,751,861.73	38,935.24	32,952.76	
熱 河 省 文 教 經 費	經 臨 合 計	397,764.20	397,764.20	—	
		—	—	—	
東 省 特 別 區 文 教 經 費	經 臨 合 計	2,334,742.51	2,334,742.51	—	
		126,000.00	126,000.00	—	
		2,460,742.51	2,460,742.15	—	

第九編 統計 第一章 全國文教統計

110E

項 別	算 別		預 算 額	支 出 額	總 額	超 過 預 算 額
	經 理 合	費 用 計				
南京特別市文教經費	59,607.50	59,607.50	56,121.10	3,486.50	3,486.50	
興安省文教經費	120,661.00	120,661.00	120,661.00			
總 計	11,873,122.80	11,873,122.80	11,183,839.04	689,283.76	689,283.76	
	511,079.44	511,079.44	427,549.96	83,529.48	83,529.48	
	12,394,202.24	12,394,202.24	11,611,389.00	772,813.24	772,813.24	

全國文教經費統計圖 (大同元年度)
(以國幣一千圓為單位)

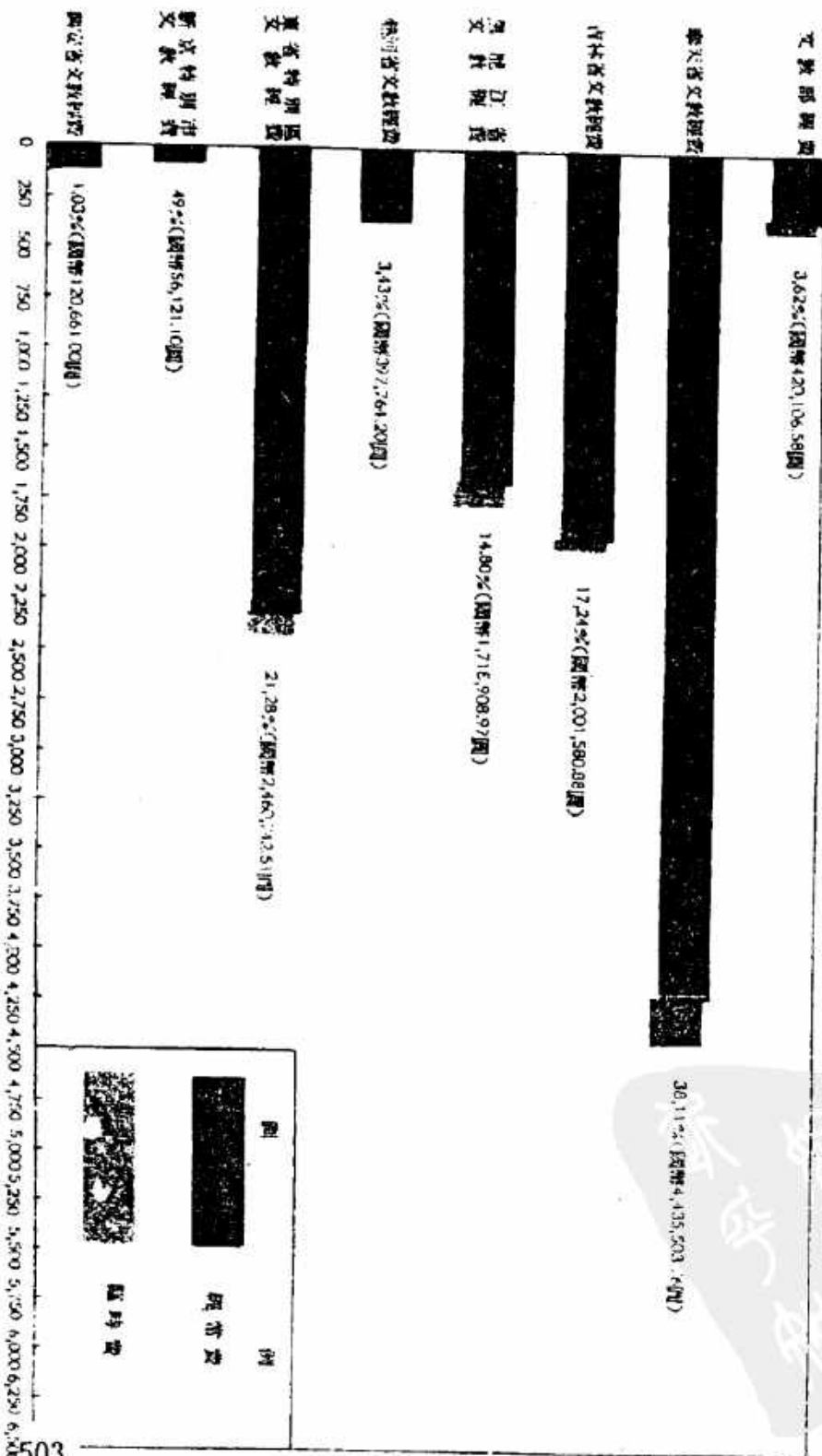

(是年全國文教經費總計國幣11,611,386.0圓)

第二章 奉天省文教統計

第一節 學校教育

1 奉天省學校教育統計總表

大同二年六月三十日截止

縣別	項別	學校數	學生數	畢業生數	職教員數	全年經費	職教員月薪			一年學費	學校資產數
							最高	最低	平均		
奉天市	初級	17	5,672	225	168	141,719				12,000	225,200
	男女計	17	2,511	65	52						
	男女計	17	8,183	290	220					12,000	
遼陽縣	初級	365	18,898	202	462	54,300				42,844	224,220
	男女計	4	1,364	—	4						
	男女計	369	20,262	202	466					42,844	224,220
遼寧縣	初級	365	18,898	202	462	54,300				42,844	224,220
	男女計	4	1,364	—	4						
	男女計	369	20,262	202	466					42,844	224,220

第九編 統計 第二章 奉天省文教統計

一一〇六

縣別	等級	項	學校數	學生數	畢業生數	職教員數	全年經費	職教員月薪			每人一學年經費	學校資產數
								最高	最低	平均		
遼寧縣	初級	男女計	180	6,971	24,186	215	102,185	—	—	—	33,496	—
		男計	2	3,826	10,930	14	229	—	—	—	—	—
		女計	182	10,797	35,116	229	—	—	—	—	—	—
遼寧縣	中級	男女計	—	—	—	6	8,128	—	—	—	—	—
		男計	2	91	—	3	—	—	—	—	—	—
		女計	2	91	—	9	—	—	—	—	—	—
遼寧縣	初級	男女計	180	6,971	24,186	221	110,313	—	—	—	33,496	—
		男計	4	3,917	11,028	17	238	—	—	—	—	—
		女計	184	10,888	35,214	238	—	—	—	—	—	—
遼寧縣	中級	男女計	551	22,757	149,435	659	237,764	—	—	—	152,578	—
		男計	16	1,211	12,999	45	704	—	—	—	—	—
		女計	557	23,966	162,434	704	—	—	—	—	—	—
遼寧縣	初級	男女計	11	2,417	6,188	112	130,524	—	—	—	16,534	—
		男計	2	400	1,250	6	—	—	—	—	—	—
		女計	13	2,917	7,438	118	—	—	—	—	—	—
遼寧縣	中級	男女計	562	25,174	155,623	771	361,288	—	—	—	169,112	—
		男計	18	1,611	14,249	51	822	—	—	—	—	—
		女計	580	26,785	169,972	822	—	—	—	—	—	—
遼寧縣	初級	男女計	361	15,610	2,370	456	240,360	—	—	—	56,567	—
		男計	4	2,600	383	38	—	—	—	—	—	—
		女計	355	18,210	2,753	494	—	—	—	—	—	—
遼寧縣	中級	男女計	2	367	25	25	22,104	—	—	—	2,736	—
		男計	1	112	14	1	—	—	—	—	—	—
		女計	3	479	39	26	—	—	—	—	—	—
遼寧縣	合計	男女計	363	15,977	2,395	481	262,464	—	—	—	59,303	—
		男計	5	2,712	397	39	—	—	—	—	—	—
		女計	368	18,689	2,792	520	—	—	—	—	—	—

晉 平 縣	中 計	男女計	4	2	2	6	557	91	648	52	26	78	38	2	40	36,114	3,116	152,506
		男女計	389	10	399	15,607	1,874	17,481	1,301	224	1,525	539	33	572	235,922	51,342	629,435	
		男女計	266	6	272	8,718	656	10,376	—	—	—	410	20	430	43,807	44,300	253,015	
莊 河 縣	中 計	男女計	3	2	5	421	96	517	49	—	49	—	44	5	49	47,083	2,288	96,099
		男女計	369	8	377	9,139	754	10,893	49	—	49	454	25	479	90,890	46,588	349,114	
		男女計	277	—	277	—	—	—	—	—	—	—	—	—	—	—	—	—
晉 中 縣	中 計	男女計	111	4	115	7,505	1,345	8,851	—	—	—	—	264	27	291	106,776	39,555	230,764
		男女計	385	8	393	15,053	1,783	16,836	1,249	198	1,447	501	31	532	199,008	48,225	476,929	
		男女計	109	2	111	6,827	1,227	8,054	—	—	—	222	27	249	75,516	35,090	95,964	
晉 南 縣	中 計	男女計	3	2	5	672	119	797	—	—	—	—	42	—	42	31,250	4,468	104,800
		男女計	3	2	5	672	119	797	—	—	—	—	—	—	—	—	—	—
		男女計	109	2	111	6,827	1,227	8,054	—	—	—	222	27	249	75,516	35,090	95,964	
晉 南 縣	初 計	男女計	48	9	57	2,719	567	3,286	570	103	673	95	11	106	28,090	19,031	76,065	
		男女計	48	9	57	2,719	567	3,286	570	103	673	95	11	106	28,090	19,031	76,065	
		男女計	48	9	57	2,719	567	3,286	570	103	673	95	11	106	28,090	19,031	76,065	

縣別	學校等級	項別	學校數	學生數	畢業生數	職教員數	全年經費	職教員月薪			一年學費	學校資產數	
								最高	最低	平均			
安東縣	中	男女計	1	131	190	13	9,525	—	—	—	1,080	34,308	
		男女計	2	51 182	58 246	1 14							
	初	男女計	49	2,850	760	108	37,618	—	—	—	20,111	110,373	
		男女計	10 59	618 3,468	161 921	12 120							
	鳳城縣	中	男女計	2	244	66	18	17,484	—	—	—	2,200	35,200
			男女計	1 3	96 340	23 89	1 19						
初		男女計	69	4,017	727	128	41,568	—	—	—	17,536	728,000	
		男女計	3 72	557 4,574	88 815	17 145							
安東縣		中	男女計	71	4,261	793	146	59,052	—	—	—	19,736	763,200
			男女計	4 75	653 4,914	111 904	18 164						
	初	男女計	66	5,513	579	169	55,558	—	—	—	49,778	301,210	
		男女計	6 72	2,570 8,183	389 1,088	59 228							
	計	男女計	3	226	63	19	21,948	—	—	—	3,232	42,500	
		男女計	2 5	110 336	65 128	6 25							
計	男女計	69	5,839	742	188	97,716	—	—	—	53,010	343,710		
	男女計	8 77	2,680 8,519	454 1,196	55 253								
初	男女計	57	4,900	14476	214	55,783	—	—	—	2,120	361,145		
	男女計	4 121	329 5,229	544 15,020	7 221								

定例縣	中		計	590	590	15	15	15,675	—	—	—	608	55,150
	男女計	男女計											
本 茨 縣	3	141	141	—	590	15	15	15,675	—	—	—	608	55,150
	156	5,041	5,197	15,666	544	222	222	—	—	—	—	—	—
	4	329	333	544	15,610	235	235	15,459	—	—	—	2,728	415,595
本 茨 縣	162	6,310	6,472	565	40	2,4	2,4	—	—	—	—	—	—
	5	698	703	40	605	2,2	2,2	15,190	—	—	—	22,456	83,529
	167	7,008	7,175	605	—	—	—	—	—	—	—	—	—
興 京 縣	2	203	205	62	—	16	16	16,140	—	—	—	964	—
	1	32	33	—	—	—	—	—	—	—	—	—	—
	3	235	238	62	—	—	—	—	—	—	—	—	—
興 京 縣	164	6,513	6,677	627	40	222	222	—	—	—	—	—	—
	6	730	736	40	—	9	9	13,630	—	—	—	23,350	93,529
	170	7,243	7,413	667	—	229	229	—	—	—	—	—	—
興 京 縣	61	1,482	1,543	259	110	1,4	1,4	9,460	—	—	—	—	19,230
	—	477	477	110	269	—	—	—	—	—	—	—	—
	61	1,969	2,030	269	—	—	—	—	—	—	—	—	—
興 京 縣	2	53	55	—	26	—	—	—	—	—	—	—	—
	2	52	54	—	—	—	—	—	—	—	—	—	—
	4	105	109	26	—	—	—	—	—	—	—	—	—
興 京 縣	63	1,545	1,608	259	—	121	121	—	—	—	—	—	—
	2	529	531	136	—	37	37	—	—	—	—	—	—
	65	2,074	2,139	259	—	159	159	43,520	—	—	—	—	41,538
興 京 縣	6	1,002	1,008	—	—	33	33	—	—	—	—	—	—
	2	261	263	—	—	8	8	13,020	—	—	—	1,983	52,015
	8	1,263	1,271	—	—	41	41	—	—	—	—	—	—
興 京 縣	—	—	—	—	—	—	—	—	—	—	—	—	—
	—	—	—	—	—	—	—	—	—	—	—	—	—
	—	—	—	—	—	—	—	—	—	—	—	—	—

第九編統計 第二章 奉天省文教統計

第九編統計 第二章 奉天省文教統計

一一〇

縣別	等級	項	學校數	學生數	畢業生數	職教員數	全年經費	職教員月薪				一年學費	學校資產數
								最高	最低	平均	每人總計		
遼寧縣	初	男女計	27	2,933	378	44	28,917	—	—	—	—	14,175	159,780
		男計	3	911	86	20	—	—	—	—	—	—	—
		女計	30	3,044	464	64	28,917	—	—	—	—	—	—
海龍縣	中	男女計	4	277	28	20	29,151	—	—	—	—	2,196	52,400
		男計	2	89	46	4	—	—	—	—	—	—	—
		女計	6	366	74	24	29,151	—	—	—	—	—	—
遼寧縣	初	男女計	31	3,210	406	64	58,068	—	—	—	—	16,371	212,180
		男計	5	1,000	132	24	—	—	—	—	—	—	—
		女計	36	4,210	538	89	58,068	—	—	—	—	—	—
遼寧縣	中	男女計	2	301	7	11	7,772	—	—	—	—	—	27,200
		男計	1	108	5	1	—	—	—	—	—	—	—
		女計	3	409	12	12	7,772	—	—	—	—	—	—
遼寧縣	初	男女計	7	520	28	20	5,594	—	—	—	—	730	9,460
		男計	1	129	—	6	—	—	—	—	—	—	—
		女計	8	649	28	26	5,594	—	—	—	—	—	—
遼寧縣	中	男女計	1	19	18	3	360	—	—	—	—	—	250
		男計	—	—	—	—	—	—	—	—	—	—	—
		女計	1	19	18	3	360	—	—	—	—	—	—

	計	初		中		計		初		中		計		初		中		計		
		男	女	男	女	男	女	男	女	男	女	男	女	男	女	男	女	男	女	
通化縣	計	538	129	667	46	23	6	5,934						730	8,710					
	初	14	2	1,298		42	8	4,101												
	中	16	16	1,610		50	10													
	計	2	1	139		9	1	8,022												
	初	16	3	1,466		51	9	49,123												
	中	19	3	1,748		60	10													
	計	80	7	2,726	281	103	10	23,843												
	初	87	7	405	35	10	113													
	中	3	1	79	28	16	17													
	計	83	8	2,804	309	119	11	46,803												
	初	91	8	425	35	11	130													
中	27	7	1,076		53	7	7,145													
計	27	7	282		7	60														
初	34	7	1,357		60		2,799													
中	3	1	96	41	13		4,875													
計	3	3	100	41	13															
初	30	7	1,172	41	66	73	12,020													
中	37	7	286	41	73															
計			1,459	41																

縣 別	年 級	項 目	學 校 數	學 生 數	畢 業 生 數	職 教 員 數	全 年 雜 費	職 教 員 月 薪			一 年 學 費	學 校 存 款 數
								最 高	最 低	平 均		
西 安 縣	初 級	男 女 計	23	2,096	1,332	65	14,601	—	—	—	7,464	28,000
		男 女 計	2	121	72	4	—	—	—	—	—	—
	中 級	男 女 計	3	121	97	13	11,253	—	—	—	282	36,000
		男 女 計	1	18	—	1	—	—	—	—	—	—
	計	男 女 計	26	2,218	1,428	78	25,854	—	—	—	7,746	64,000
		男 女 計	3	139	72	5	—	—	—	—	—	—
旌 德 縣	初 級	男 女 計	12	1,518	85	35	13,906	—	—	—	2,537	15,770
		男 女 計	1	158	—	7	—	—	—	—	—	—
	中 級	男 女 計	1	90	—	6	2,355	—	—	—	—	300
		男 女 計	—	90	—	—	—	—	—	—	—	—
	計	男 女 計	13	1,608	85	41	15,261	—	—	—	2,537	16,070
		男 女 計	14	1,766	85	48	—	—	—	—	—	—
西 安 縣	初 級	男 女 計	84	4,291	612	179	42,643	—	—	—	9,746	321,009
		男 女 計	—	564	137	14	—	—	—	—	—	—
	中 級	男 女 計	3	373	51	27	29,032	—	—	—	1,524	73,905
		男 女 計	3	131	—	4	—	—	—	—	—	—
	計	男 女 計	87	4,664	663	206	71,675	—	—	—	11,270	394,914
		男 女 計	92	5,339	751	224	—	—	—	—	—	—

縣	級	初		中	計		初	中	計	初	中	計	初	中	計	初	中	計	
		男	女		男	女													男
東	縣	49	3	3,755	6,532	118	16	59,138	2,761	199,440									
		52	4	4,247	7,565	134	21	15,697	1,021	59,850									
		137	7	6,779	953	284	82	59,429	2,720	123,453									
西	縣	144	5	2,066	1,161	33	2	25,333	2,698	26,000									
		139	10	7,210	1,062	317	84	123,752	33,458	149,463									
		62	3	2,407	55	93	3	20,376	8,854	361,513									
湖	原	62	3	2,407	55	93	3	20,376	8,854	361,513									
		62	3	2,407	55	93	3	20,376	8,854	361,513									
		62	3	2,407	55	93	3	20,376	8,854	361,513									
初	計	323	2	11,115	1,932	495	42	89,504	31,189	400									
		324	2	4,682	2,729	42	537	89,504	31,189	400									
		324	2	15,797	2,729	537	537	89,504	31,189	400									

第九編統計 第二章 奉天省文教統計

二二五

縣別	項等	學校數	學生數	畢業生數	職教員數	全年經費	職教員月薪			一年學費	學校在座數
							最高	最低	平均		
開原縣	中	5	946	139	53	29,179	—	—	—	5,112	—
	男女計	2	220	29	5						
	男女計	7	1,166	168	58						
遼寧縣	中	328	12,061	2,071	548	128,083	—	—	—	36,301	400
	男女計	4	4,902	826	47						
	男女計	331	16,963	2,897	595						
鐵嶺縣	中	246	12,962	34,148	364	176,506	—	—	—	40,470	303,998
	男女計	2	5,269	9,531	30						
	男女計	248	18,231	43,679	394						
法庫縣	中	4	698	85	50	39,485	—	—	—	2,092	32,550
	男女計	3	312	608	1						
	男女計	9	1,010	1,462	51						
法庫縣	中	252	13,660	34,998	414	214,991	—	—	—	42,562	335,548
	男女計	5	5,581	10,139	31						
	男女計	257	19,241	45,137	445						
法庫縣	中	1	134	20	16	13,694	—	—	—	9,000	173,000
	男女計	1	39	—	—						
	男女計	2	173	20	16						
法庫縣	中	1	6,497	300	283	102,530	—	—	—	2,430	317,457
	男女計	1	1,761	57	6						
	男女計	134	8,258	357	289						
法庫縣	中	323	13,695	445	434	139,733	—	—	—	32,749	149,230
	男女計	9	4,903	141	37						
	男女計	332	19,598	586	471						

昌 圖 縣	中 計	3	2	5	357	72	430	32	26	52	25	1	26	21,753	—	—	—	1,931	33,034
	男女計	326	11	337	14,052	4,976	19,028	4,771	1,611	639	459	36	497	161,526	—	—	—	34,479	197,264
梨 樹 縣	初 計	89	3	92	5,601	2,336	7,937	4,771	1,891	665	231	35	266	99,289	—	—	—	33,899	145,450
	男女計	91	6	97	5,803	2,430	8,233	4,954	294	1,148	248	40	288	112,570	—	—	—	32,289	174,200
梨 樹 縣	中 計	2	3	5	202	94	296	3,771	1,061	483	17	5	22	13,281	—	—	—	1,370	27,750
	男女計	14	14	28	1,678	717	2,395	439	109	545	68	61	74	22,961	—	—	—	7,176	39,359
懷 德 縣	初 計	2	1	3	71	24	95	22	1	22	12	1	13	5,936	—	—	—	130	24,900
	男女計	16	1	17	1,746	741	2,487	461	109	570	80	7	87	28,897	—	—	—	7,306	62,959
懷 德 縣	中 計	32	—	32	2,911	909	3,820	243	80	323	78	43	121	45,231	—	—	—	6,992	43,900
	男女計	2	4	6	131	194	325	186	114	300	19	9	27	23,318	—	—	—	651	31,322

縣別	項等級	學校數	學生數	畢業生數	職教員數	全年經費	職教員月薪			一年學費	學校資產數
							最高	最低	平均		
遼寧縣	計	34	3,042	429	96	68,549	—	—	—	7,643	72,222
	男女計	4	1,103	194	52	—	—	—	—	—	—
	初	38	4,145	623	148	—	—	—	—	—	—
	男女計	23	1,333	115	51	21,557	—	—	—	7,648	27,229
	男女計	23	334	26	6	—	—	—	—	—	—
	男女計	23	1,667	141	59	—	—	—	—	—	—
安東縣	計	2	36	10	5	3,280	—	—	—	100	250
	男女計	2	36	10	5	—	—	—	—	—	—
	初	25	1,359	125	56	24,817	—	—	—	7,748	27,479
	男女計	25	334	26	8	—	—	—	—	—	—
	男女計	25	1,703	151	64	—	—	—	—	—	—
安東縣	計	1	36	—	3	2,480	—	—	—	—	4,922
	男女計	1	36	—	3	—	—	—	—	—	—
	初	17	874	—	36	17,564	—	—	—	863	22,606
	男女計	17	96	—	4	—	—	—	—	—	—
	男女計	18	970	—	40	—	—	—	—	—	—
開通縣	計	1	52	—	4	3,265	—	—	—	—	1,085
	男女計	1	52	—	4	—	—	—	—	—	—
	初	16	1,346	—	36	16,020	—	—	—	1,480	19,245
	男女計	16	94	—	6	—	—	—	—	—	—
	男女計	17	1,442	—	42	—	—	—	—	—	—

總 計	計	17	18	1,398	96	1,494	—	40	6	19,285	—	—	—	1,180	15,330
	男女計														
	男	2	2	313	84	397	36	13	13	8,090	—	—	—	794	2,290
豐 山 縣	初	—	—	—	—	—	—	—	—	—	—	—	—	—	—
	中	—	—	—	—	—	—	—	—	—	—	—	—	—	—
	計	2	2	313	84	397	36	13	13	8,090	—	—	—	794	2,290
張 平 縣	初	23	24	932	240	1,172	946	38	2	10,562	—	—	—	1,248	10,567
	中	1	1	55	—	55	22	3	3	1,997	—	—	—	—	218
	計	24	25	987	240	1,227	970	41	2	12,559	—	—	—	1,248	10,785
張 平 縣	初	107	108	3,008	885	3,893	476	109	11	26,940	—	—	—	10,672	78,906
	中	1	1	54	—	54	18	5	5	2,530	—	—	—	—	6,950
	計	108	109	3,062	885	3,947	476	114	11	29,370	—	—	—	10,672	87,750

第九編統計 第二章 奉天省文教統計

一一一八

縣別	項等	學校數	學生數	畢業生數	職教員數	全年經費	職教員月薪			一年學費	學校資產數
							最高	最低	平均		
遼 寧 縣	初	86	3,677	244	120	48,113	—	—	—	9,608	—
	男女計	2	322	55	8	—	—	—	—	—	—
	男女計	90	3,999	319	128	—	—	—	—	—	—
武 寧 縣	中	2	109	—	8	4,196	—	—	—	—	—
	男女計	2	—	—	—	—	—	—	—	—	—
	男女計	2	109	—	8	4,196	—	—	—	—	—
新 民 縣	初	300	11,582	797	364	161,943	—	—	—	56,493	258,472
	男女計	3	2,628	179	26	—	—	—	—	—	—
	男女計	303	14,210	976	390	—	—	—	—	—	—
中 計	中	3	371	—	23	18,720	—	—	—	2,480	141,374
	男女計	3	114	22	6	—	—	—	—	—	—
	男女計	6	485	22	29	—	—	—	—	—	—
初 計	初	303	11,953	797	387	180,663	—	—	—	58,973	399,846
	男女計	6	2,742	201	32	—	—	—	—	—	—
	男女計	309	14,695	998	419	—	—	—	—	—	—
遼 中 縣	初	255	12,410	12,543	400	151,300	—	—	—	43,917	134,500
	男女計	1	1,821	3,172	13	—	—	—	—	—	—
	男女計	256	14,231	15,715	413	—	—	—	—	—	—
中 計	中	2	162	414	13	11,452	—	—	—	792	20,405
	男女計	1	26	47	—	—	—	—	—	—	—
	男女計	3	188	461	13	—	—	—	—	—	—
總 計	初	257	12,572	12,957	413	162,752	—	—	—	44,709	154,800
	男女計	2	1,847	3,219	13	—	—	—	—	—	—
	男女計	259	14,419	16,176	426	—	—	—	—	—	—

安 縣	初	男 89	3,178	—	—	97	3	146,137	—	—	—	—	—	12,754	10,371
	女 90	110	3,286	—	—	100	2	—	—	—	—	—	—	—	—
中	男 2	50	—	—	—	3	—	1,696	—	—	—	—	—	—	556
	女 2	50	—	—	—	—	—	—	—	—	—	—	—	—	—
計	男 91	3,228	—	—	100	3	—	146,833	—	—	—	—	—	12,754	10,927
	女 92	110	3,336	—	—	103	2	—	—	—	—	—	—	—	—
初	男 96	3,812	—	—	—	116	—	12,922	—	—	—	—	—	—	—
	女 96	452	4,264	—	—	116	—	—	—	—	—	—	—	—	—
中	男 —	—	—	—	—	—	—	—	—	—	—	—	—	—	—
	女 —	—	—	—	—	—	—	—	—	—	—	—	—	—	—
計	男 96	3,812	—	—	116	—	—	12,922	—	—	—	—	—	—	—
	女 96	452	4,264	—	—	116	—	—	—	—	—	—	—	—	—
初	男 273	9,903	38,661	333	—	351	—	86,900	—	—	—	—	—	44,954	10,985
	女 275	1,489	11,392	5,540	16	351	—	—	—	—	—	—	—	—	—
中	男 2	233	—	—	—	14	—	—	—	—	—	—	—	—	—
	女 2	—	233	—	—	—	—	—	—	—	—	—	—	—	—
計	男 275	10,136	38,977	347	—	347	—	—	—	—	—	—	—	—	—
	女 277	1,489	11,625	5,540	18	355	—	99,100	—	—	—	—	—	—	11,885
初	男 231	12,104	1,533	318	—	—	—	101,306	—	—	—	—	—	30,627	221,111
	女 307	2,431	1,694	50	—	358	—	—	—	—	—	—	—	—	—
中	男 —	—	—	—	—	—	—	—	—	—	—	—	—	—	—
	女 —	—	—	—	—	—	—	—	—	—	—	—	—	—	—
計	男 231	12,104	1,533	318	—	—	—	101,306	—	—	—	—	—	30,627	221,111
	女 307	2,431	1,694	50	—	358	—	—	—	—	—	—	—	—	—

項 目	學校數	學生數	畢業生數	職教員數	全年經費	職教員月薪			一年學費 每人總計	學校資產數
						最高	最低	平均		
遼 寧 省	中 計	117 62 179	37 — 37	18 — 18	12,384	—	—	—	936	4,505
	男 計	117	37	18	—	—	—	—	—	—
	女 計	62	—	—	—	—	—	—	—	—
遼 西 省	中 計	292 17 309	1,221 2,493 14,714	1,570 151 1,721	336 50 386	113,690	—	—	31,563	225,116
	男 計	283	13,173	3,162	391	—	—	—	—	—
	女 計	309	2,493	151	50	109,311	—	—	50,148	315,418
遼 東 省	中 計	4 3 7	724 207 931	89 — 89	45 2 48	35,049	—	—	6,697	125,500
	男 計	4	724	89	45	—	—	—	—	—
	女 計	3	207	—	2	35,049	—	—	6,697	125,500
遼 北 省	中 計	287 33 320	13,897 3,272 17,667	3,250 893 4,143	437 70 507	144,360	—	—	56,535	535,718
	男 計	287	13,897	3,250	437	—	—	—	—	—
	女 計	33	3,272	893	70	144,360	—	—	56,535	535,718
遼 南 省	中 計	155 1 156	3,832 189 4,021	928 70 998	184 7 191	42,936	—	—	—	59,143
	男 計	155	3,832	928	184	—	—	—	—	—
	女 計	1	189	70	7	42,936	—	—	—	59,143
遼 東 省	中 計	128 4 132	5,140 327 5,467	— — —	139 11 150	19,012	—	—	4,279	36,604
	男 計	128	5,140	—	139	—	—	—	—	—
	女 計	4	327	—	11	19,012	—	—	4,279	36,604

縣	中		初	中		初	中		初	合計	合計	合計	合計	合計	合計	合計	合計	合計	
	男	女		男	女		男	女											男
遼中縣	1	2	89	16	105	—	—	9	10	4,648	—	—	—	—	—	—	—	1,057	7,500
	126	5	5,229	323	5,552	—	—	145	12	22,660	—	—	—	—	—	—	—	5,039	44,104
	134	197	6,502	189	7,312	2,746	204	242	23	26,697	—	—	—	—	—	—	—	1,545	113,947
遼中縣	2	1	113	18	131	110	—	12	—	9,492	—	—	—	—	—	—	—	15,720	1,900
	199	12	6,615	207	7,443	2,874	204	254	23	36,189	—	—	—	—	—	—	—	191,209	115,947
	211	199	6,615	207	7,443	3,072	3,072	277	277	—	—	—	—	—	—	—	—	—	—
遼中縣	6,632	199	333,663	62,365	396,018	305,446	48,781	10,020	1,007	3,488,606	—	—	—	—	—	—	—	1,239,807	6,633,145
	107	56	11,899	3,112	15,011	10,559	2,742	2,379	83	802,784	—	—	—	—	—	—	—	94,306	1,652,681
	163	107	11,899	3,112	15,011	13,301	13,301	2,492	2,492	—	—	—	—	—	—	—	—	—	—
合計	6,744	266	315,562	65,467	391,029	318,006	51,473	12,399	1,090	4,291,390	—	—	—	—	—	—	—	1,380,113	8,495,999
	6,999	266	315,562	65,467	391,029	367,476	13,489	13,489	13,489	—	—	—	—	—	—	—	—	—	—
	107	56	11,899	3,112	15,011	10,559	2,742	2,379	83	802,784	—	—	—	—	—	—	—	94,306	1,652,681

2 奉天省幼稚園統計表

大同二年六月三十日狀況

縣別	項等級	學校數	學生數	畢業生數	教員數	全年經費	教職員月薪			一年學費	學校數	
							最高	最低	平均			
遼寧縣	公立	2	90	117	4	1,296	26	20	23	4	396	
	私立	—	—	—	—	—	—	—	—	—	—	
	計	2	90	117	4	1,296	26	20	23	4	396	
遼中縣	公立	1	40	11	2	560	40	20	30	—	—	100
	私立	—	—	—	—	—	—	—	—	—	—	
	計	1	40	11	2	560	40	20	30	—	—	100
遼西縣	公立	1	18	7	1	686	53	—	53	—	—	650
	私立	—	—	—	—	—	—	—	—	—	—	
	計	1	18	7	1	686	53	—	53	—	—	650
遼東縣	公立	1	18	7	1	686	—	—	—	—	—	550
	私立	—	—	—	—	—	—	—	—	—	—	
	計	1	18	7	1	686	—	—	—	—	—	550

遼河縣	公	1	26	1	1	2	576	24	24	24	2	12	1,254
	男女計	1	30	1	1	2	576	24	24	24	2	12	1,254
遼寧縣	私	1	26	1	1	2	576	—	—	—	—	—	—
	男女計	1	30	1	1	2	576	—	—	—	—	—	—
遼寧縣	公	1	24	6	1	2	600	25	—	25	—	—	150
	男女計	1	21	7	1	2	600	25	—	25	—	—	150
遼寧縣	私	1	45	13	1	2	—	—	—	—	—	—	—
	男女計	1	21	7	1	2	600	—	—	—	—	—	150
鳳城縣	公	1	8	10	1	2	360	30	30	30	—	—	—
	男女計	1	10	10	1	2	360	—	—	—	—	—	—
鳳城縣	私	1	8	10	1	2	—	—	—	—	—	—	—
	男女計	1	10	10	1	2	—	—	—	—	—	—	—
鳳城縣	公	2	2	28	1	3	612	30	29	29	4	268	1,500
	男女計	2	40	30	1	3	612	30	29	29	4	268	1,500

縣別	項等級	學校數	學生數	畢業生數	職教口數	全年經費	職教員月薪			一年學費每人	總計	學校資產數
							最高	最低	平均			
安東縣	私	男女計	—	—	—	—	—	—	—	—	—	—
		計	2	27	28	1	612	—	—	4	260	1,500
	男女計	—	40	30	3	—	—	—	—	—	—	
遼寧縣	私	男女計	—	—	—	—	—	—	—	—	—	—
		計	—	67	58	—	—	—	—	—	—	—
	男女計	—	26	3	2	1,608	40	27	335	—	—	6,300
西豐縣	私	男女計	—	—	—	—	—	—	—	—	—	—
		計	—	47	8	2	1,508	—	—	—	—	6,300
	男女計	—	26	5	—	—	—	—	—	—	—	
四原縣	私	男女計	—	—	—	—	—	—	—	—	—	—
		計	—	20	21	1	353	18	—	3	150	400
	男女計	—	30	17	1	—	—	—	—	—	—	
公	私	男女計	—	—	—	—	—	—	—	—	—	—
		計	—	30	4	2	353	—	—	3	150	400
	男女計	—	24	—	1	1,116	37	28	325	—	—	1,130

級 別	私 計		公 計	總 計	級 別	私 計		公 計	總 計											
	男	女				男	女													
初 級	1	23	29	185	中 級	1	29	206	總 計	1	23	29	185	1,118	862	5,184				
	1	22	48	876		1	19	252		1,062	1	19	48				876	400	862	5,184
	1	53	55	1,062		1	48	458		1,062	1	53	55				458	1,062	400	862
高 級	1	1	29	32	總 計	1	29	206	總 計	1	1	29	32	400	862	11,000				
	1	1	48	55		1	1	252		876	1	1	48				55	400	862	11,000
	1	1	48	55		1	1	48		458	1	1	48				55	400	862	11,000
總 計	1	23	29	185	總 計	1	29	206	總 計	1	23	29	185	400	862	11,000				
	1	22	48	876		1	19	252		1,062	1	19	48				876	400	862	5,184
	1	53	55	1,062		1	48	458		1,062	1	53	55				458	1,062	400	862
總 計	1	23	29	185	總 計	1	29	206	總 計	1	23	29	185	400	862	11,000				
	1	22	48	876		1	19	252		1,062	1	19	48				876	400	862	5,184
	1	53	55	1,062		1	48	458		1,062	1	53	55				458	1,062	400	862

3 奉天省初級小學統計表

大同二年六月三十日狀況

縣別	學校數	學生數	畢業生數	教員口數	全年經費	教員月薪			一年學費	學校資產數	
						最高	最低	平均			
奉天市	公	7	3,303	—	—	—	—	—	2	7,600	—
	男女計	—	1,412	—	—	—	—	—	—	—	—
	男女計	7	4,715	—	—	—	—	—	2	7,600	—
瀋陽縣	公	10	1,518	—	—	—	—	—	2	1,500	—
	男女計	—	815	—	—	—	—	—	—	—	—
	男女計	10	2,333	—	—	—	—	—	2	1,500	—
遼寧縣	公	17	4,821	—	—	—	—	—	4	9,100	—
	男女計	—	2,227	—	—	—	—	—	—	—	—
	男女計	17	7,048	—	—	—	—	—	4	9,100	—
錦州縣	公	335	17,850	145	400	—	—	—	2	38,164	135,950
	男女計	4	1,242	—	404	—	—	—	—	—	—
	男女計	339	19,092	145	404	36,990	—	—	2	38,164	135,950
盤石縣	公	165	5,509	20,765	160	—	—	—	3	26,418	—
	男女計	—	3,297	9,765	8	—	—	—	—	—	—
	男女計	165	8,806	30,530	168	70,400	—	—	3	26,418	—
撫寧縣	公	2	87	256	2	—	—	—	3	318	—
	男女計	—	19	121	—	—	—	—	—	—	—
	男女計	2	106	377	2	837,000	—	—	3	318	—
總計	公	170	5,596	21,021	162	—	—	—	—	26,736	—
	男女計	—	3,316	9,986	8	—	—	—	—	—	—
	男女計	170	6,912	30,907	170	507,400	—	—	—	26,736	—

縣	別	公		私		總計	總數	總數	總數	總數	總數	總數	總數	總數	總數	總數	總數	總數	總數
		男	女	男	女														
遼寧	公	503	6	17,117	315	83,147	846	513	8	54,540	26	18	23	4	110,416	7,500			
		511	12	17,432	327	83,993	521	10	54,540	26	18	23	4	110,416	7,500				
遼寧	私	14	2	1,555	105	8,228	276	40	2	4,112	26	18	20	8	11,616	1,700			
		16	8	1,760	105	8,504	42	2	4,112	26	18	20	8	11,616	1,700				
遼寧	計	519	8	18,772	420	91,375	1,122	553	10	58,652	52	36	43	12	122,032	9,200			
		527	16	19,192	420	92,497	563	10	58,652	52	36	43	12	122,032	9,200				
遼寧	公	337	1	12,910	1,406	1,814	140	385	15	17,070	40	22	31	3	42,948	202,200			
		338	1	14,316	1,954	1,954	400	15	17,070	40	22	31	3	42,948	202,200				
遼寧	私	13	1	704	355	70	45	14	9	9,240	30	22	26	3	3,177	6,500			
		14	2	1,059	115	115	23	9	9,240	30	22	26	3	3,177	6,500				
遼寧	計	350	2	13,614	1,761	1,884	195	399	24	26,310	70	44	57	6	46,125	208,700			
		352	2	15,375	2,069	2,069	428	24	26,310	70	44	57	6	46,125	208,700				
遼寧	公	14	2	1,974	240	—	—	87	5	7,408	50	25	37	4	8,556	—			
		16	2	2,214	—	—	—	5	92	7,408	50	25	37	4	8,556	—			
遼寧	私	12	1	718	—	—	—	22	—	3,254	30	20	25	5	3,590	—			
		12	1	718	—	—	—	22	—	3,254	30	20	25	5	3,590	—			
遼寧	計	26	3	2,692	240	—	—	109	5	10,662	80	45	62	9	12,146	—			
		28	3	2,932	—	—	—	114	5	10,662	80	45	62	9	12,146	—			
遼寧	公	356	3	13,312	1,467	1,013	125	432	13	15,219	38	18	28	3	42,136	539,509			
		361	3	14,779	1,139	1,139	445	13	15,219	38	18	28	3	42,136	539,509				

第九編 統計 第二章 奉天省文教統計

一三二八

縣別	等級	項別	學校數	學生數	畢業生數	職教員數	全年經費	職教員月薪				一年學費	學校資產數
								最高	最低	平均	每一人		
遼寧縣	私立	男女計	7	559	95	14	5,516	33	25	29	—	11,500	
		男計	1	98	32	4							
		女計	6	657	127	18							
遼寧縣	公立	男女計	365	13,871	1,108	446	159,935	—	—	—	42,136	451,009	
		男計	4	1,565	157	17							
		女計	369	15,436	1,265	463							
莊河縣	公立	男女計	235	8,575	—	341	16,112	26	20	23	5	39,520	149,486
		男計	2	404	—	7							
		女計	237	8,979	—	348							
莊河縣	私立	男女計	10	347	—	13	4,500	25	20	22	—	—	—
		男計	—	111	—	2							
		女計	10	458	—	15							
遼寧縣	公立	男女計	245	9,922	—	354	20,612	—	—	—	31,520	149,496	
		男計	2	515	—	9							
		女計	247	9,437	—	363							
遼寧縣	私立	男女計	39	1,601	335	47	11,270	20	18	22	6	10,948	57,285
		男計	6	257	47	5							
		女計	44	1,858	322	52							
遼寧縣	公立	男女計	3	203	42	7	2,592	20	15	21	5	670	1,730
		男計	2	121	11	3							
		女計	1	324	53	10							
遼寧縣	私立	男女計	41	1,504	277	54	13,562	—	—	—	—	11,515	53,215
		男計	8	375	58	6							
		女計	49	2,182	435	62							
遼寧縣	公立	男女計	43	1,503	485	57	19,072	36	22	29	4	6,580	19,000
		男計	3	217	20	6							
		女計	46	1,720	505	63							

縣	男女計		438	50	12	3456	36	22	29	1,832
	男	女								
私	男	44	1,749	321	49	6,000	30	24	28	3,022
	女	3	1,048	174	8	9,006	—	—	—	34,072
計	男女計	47	2,797	495	56	15,006	—	—	—	242,745
公	男	84	4,050	10,004	169	27,419	21	23	25	—
	女	2	116	172	3	—	—	—	—	—
計	男女計	86	4,166	10,176	172	27,419	21	23	25	292,287
私	男	2	117	201	3	1,722	30	33	27	—
	女	1	42	47	1	—	—	—	—	—
計	男女計	3	159	248	4	1,722	30	33	27	8,220
公	男	86	4,167	10,205	172	79,141	—	—	—	—
	女	3	158	219	4	—	—	—	—	—
計	男女計	89	4,325	10,424	176	79,141	—	—	—	340,501
私	男	145	5,107	439	156	87,000	32	22	27	—
	女	2	574	16	6	—	—	—	—	—
計	男女計	147	5,681	455	162	87,000	32	22	27	17,043
公	男	22	569	39	8	3,870	41	24	34	—
	女	4	43	7	2	—	—	—	—	—
計	男女計	26	611	46	10	3,870	41	24	34	1,832

第九編統計 第二章 奉天省文教統計

一三三〇

縣別	等級	項別	學校數	學生數	畢業生數	職教口數	全年經費	職教口月薪			一年學費	學校資產數	
								最高	最低	平均			
興 京 縣	公 計	男女計	147 4 151	5,675 617 6,292	478 23 501	164 9 172	90,870	—	—	—	10,876	73,344	
		男女計	50	1,225	172	72	15,500	22	18	20	3	—	12,050
		男女計	50	355	85	13	—	—	—	—	—	—	—
興 京 縣	私 計	男女計	50	1,225	172	72	15,500	—	—	—	—	—	—
		男女計	50	355	85	13	—	—	—	—	—	—	—
		男女計	50	1,580	157	85	—	—	—	—	—	—	—
柳 河 縣	公 計	男女計	1 1 2	30 33 63	—	1 1 2	6,200	—	—	—	1,095	4,215	
		男女計	—	—	—	—	—	—	—	—	—	—	
		男女計	—	—	—	—	—	—	—	—	—	—	
柳 河 縣	私 計	男女計	10 3 13	455 283 741	88 59 147	11 15 26	7,680	24	24	24	30	2,225	21,700
		男女計	—	—	—	—	—	—	—	—	—	—	—
		男女計	—	—	—	—	—	—	—	—	—	—	—
海 龍 縣	公 計	男女計	2	115	—	4	1,272	24	24	24	—	—	
		男女計	—	—	—	—	—	—	—	—	—	—	
		男女計	—	—	—	—	—	—	—	—	—	—	
海 龍 縣	私 計	男女計	2	115	—	4	1,272	24	24	24	—	—	
		男女計	—	—	—	—	—	—	—	—	—	—	
		男女計	—	—	—	—	—	—	—	—	—	—	

縣	計		男	女	計	男	女	計	男	女	計	男	女	計	男	女	計	男	女				
	公	私																					
南 縣	計	男女計	12	3	573	253	86	59	15	15	30	9,953	—	—	—	—	—	—	—	2,223	34,700		
		男計	15	—	856	—	147	—	—	—	—	—	—	—	—	—	—	—	—	—	—	—	
		女計	—	3	—	—	—	—	—	—	—	—	—	—	—	—	—	—	—	—	—	—	—
南 縣	公	男女計	1	1	231	106	15	15	7	1	8	5,320	35	22	28	—	—	—	—	—	—	15,400	
		男計	—	—	339	—	—	—	—	—	—	—	—	—	—	—	—	—	—	—	—	—	—
		女計	1	1	—	—	—	—	—	—	—	—	—	—	—	—	—	—	—	—	—	—	—
	私	男女計	—	—	—	—	—	—	—	—	—	—	—	—	—	—	—	—	—	—	—	—	—
		男計	—	—	—	—	—	—	—	—	—	—	—	—	—	—	—	—	—	—	—	—	—
		女計	—	—	—	—	—	—	—	—	—	—	—	—	—	—	—	—	—	—	—	—	—
川 縣	公	男女計	5	1	442	126	28	28	15	6	21	4,784	35	31	31	—	—	—	—	—	—	7,710	
		男計	—	—	568	—	—	—	—	—	—	—	—	—	—	—	—	—	—	—	—	—	—
		女計	5	1	—	—	—	—	—	—	—	—	—	—	—	—	—	—	—	—	—	—	—
	私	男女計	—	—	—	—	—	—	—	—	—	—	—	—	—	—	—	—	—	—	—	—	—
		男計	—	—	—	—	—	—	—	—	—	—	—	—	—	—	—	—	—	—	—	—	—
		女計	—	—	—	—	—	—	—	—	—	—	—	—	—	—	—	—	—	—	—	—	—
化 縣	公	男女計	7	1	947	278	—	—	24	7	31	25,320	48	33	39	—	—	—	—	—	—	9,500	
		男計	—	—	1,225	—	—	—	—	—	—	—	—	—	—	—	—	—	—	—	—	—	—
		女計	7	1	—	—	—	—	—	—	—	—	—	—	—	—	—	—	—	—	—	—	—
	私	男女計	—	—	58	—	—	—	—	—	—	—	—	—	—	—	—	—	—	—	—	—	500
		男計	—	—	58	—	—	—	—	—	—	—	—	—	—	—	—	—	—	—	—	—	—
		女計	—	—	—	—	—	—	—	—	—	—	—	—	—	—	—	—	—	—	—	—	—
計	男女計	8	1	1,005	278	—	—	25	7	32	25,680	—	—	—	—	—	—	—	—	—	—	9,000	
	男女計	9	—	1,283	—	—	—	—	—	—	—	—	—	—	—	—	—	—	—	—	—	—	

第九編統計 第二章 奉天省文教統計

1933

第九編統計 第二章 奉天省文教統計

一三三三

縣別	學校等級	項別	學校數	學生數	畢業生數	職教口數	全年經費	職教口月薪			一年學費總計	學校資產數		
								最高	最低	平均				
遼寧縣	公立	男女計	70	2,278	236	79	10,109	25	20	22	1	—	157,072	
		男	6	374	35	9								
		女	76	2,652	271	88								
	私立	男女計	—	—	—	—	—	—	—	—	—	—	—	—
		男	—	—	—	—	—	—	—	—	—	—	—	—
		女	—	—	—	—	—	—	—	—	—	—	—	—
合計	男女計	70	2,278	236	79	10,109	—	—	—	—	—	—	157,072	
	男	19	602	—	23									
	女	6	180	—	3									
安東縣	公立	男女計	19	602	—	23	2,020	—	—	—	—	—	—	
		男	6	180	—	3								
		女	25	782	—	26								
	私立	男女計	—	—	—	—	—	—	—	—	—	—	—	—
		男	—	—	—	—	—	—	—	—	—	—	—	—
		女	—	—	—	—	—	—	—	—	—	—	—	—
合計	男女計	19	602	—	23	2,020	—	—	—	—	—	—	—	
	男	6	180	—	3									
	女	25	782	—	26									
遼江縣	公立	男女計	17	907	503	26	2,160	25	24	24	3	—	3,004	13,700
		男	1	32	25	1								
		女	12	939	528	27								
	私立	男女計	—	—	—	—	—	—	—	—	—	—	—	—
		男	—	—	—	—	—	—	—	—	—	—	—	—
		女	—	—	—	—	—	—	—	—	—	—	—	—
合計	男女計	17	907	503	26	2,160	—	—	—	—	—	—	3,004	13,700
	男	1	32	25	1									
	女	12	939	528	27									

撫 松 縣	公	男女計	10	1,018	—	—	20	2	7,136	29	24	26	—	1,221	3,800
	私	男女計	—	—	—	—	—	—	—	—	—	—	—	—	—
	計	男女計	10	1,018	—	20	2	7,136	29	24	26	—	1,221	3,800	
西 安 縣	公	男女計	65	2,131	246	80	7	12,744	35	10	22	2	4,500	232,329	
	私	男女計	5	136	21	5	—	—	—	—	—	—	—	6,996	
	計	男女計	74	2,267	26	85	7	12,744	—	—	—	—	—	239,325	
東 安 縣	公	男女計	45	2,722	4,172	74	6	23,276	45	10	27	2	5,844	123,210	
	私	男女計	—	—	—	—	—	—	—	—	—	—	—	—	
	計	男女計	45	2,722	4,172	74	6	23,276	45	10	27	2	5,844	123,210	
公	男女計	117	4,168	4,251	146	8	44,544	32	24	29	3	15,606	67,942		
	男女計	47	2,922	4,279	80	—	23,276	—	—	—	—	—	5,844	123,210	
	男女計	—	—	—	—	—	—	—	—	—	—	—	—	—	

第九編 統計 第二章 奉天省文教統計

一三四

縣別	學校數	學生數	畢業生數	教員數	全年經費	教員月薪			一年學費	學級數
						最高	最低	平均		
西 豐 縣	男女計	41	9	6	720	30	30	30	—	2,340
	男	15	34	4						
	女	26	43	10						
清 原 縣	男女計	209	30	1	240	20	20	20	—	7,194
	男	118	30	1						
	女	91	—	—						
公 計	男女計	219	30	7	13,452	30	—	—	—	7,194
	男	123	30	1						
	女	96	—	—						
開 原 縣	男女計	209	30	1	240	20	20	20	—	7,194
	男	118	30	1						
	女	91	—	—						
公 計	男女計	219	30	7	13,452	30	—	—	—	7,194
	男	123	30	1						
	女	96	—	—						
公 計	男女計	219	30	7	13,452	30	—	—	—	7,194
	男	123	30	1						
	女	96	—	—						

縣	私		計	公	私	計	公	私	計	公	私	計	公	私	計	公	私	計	公	私	計	
	男	女																				
嶺南縣	3	—	229	123	352	325	116	441	9	—	3,429	30	20	25	2	—	784	—	—	—	—	—
	222	1	9,992	4,090	14,082	30,504	7,394	37,898	272	12	—	—	—	—	—	—	3,450	231,301	—	—	—	—
連平縣	—	2	70	22	92	—	—	—	2	—	1,000	25	20	20	—	—	—	—	—	—	—	—
	—	—	4,032	824	4,856	205	47	252	156	3	—	—	—	—	—	—	12,700	110,907	—	—	—	—
昌國縣	—	—	—	—	—	—	—	—	—	—	—	—	—	—	—	—	—	—	—	—	—	—
	307	5	12,657	4,638	17,295	295	101	400	375	33	112,735	46	23	27	1	—	28,825	136,590	—	—	—	—
梨樹縣	—	—	—	—	—	—	—	—	—	—	—	—	—	—	—	—	—	—	—	—	—	—
	307	5	12,657	4,638	17,295	299	101	400	375	33	112,735	—	—	—	—	—	28,825	109,590	—	—	—	—
梨樹縣	—	—	—	—	—	—	—	—	—	—	—	—	—	—	—	—	—	—	—	—	—	—
	76	—	3,113	1,330	4,443	226	82	308	136	14	49,453	30	15	22	3	—	13,329	79,739	—	—	—	—

縣別	等級	項別	學校數	學生數	畢業生數	職員數	全年經費	職員月薪			一年學費	學校經費數
								最高	最低	平均		
遼寧省	計	男女計	76	3,113	226	136	48,453	—	—	—	13,329	79,739
		男	76	1,330	82	14	150	—	—	—	—	—
		女	—	4,443	308	—	—	—	—	—	—	—
遼寧省	公	男女計	2	80	—	3	954	32	21	24	3	2,712
		男	2	37	—	—	—	—	—	—	—	—
		女	—	117	—	3	—	—	—	—	—	—
遼寧省	私	男女計	—	—	—	—	—	—	—	—	—	—
		男	—	—	—	—	—	—	—	—	—	—
		女	—	—	—	—	—	—	—	—	—	—
遼寧省	計	男女計	2	80	—	3	954	—	—	—	3	2,712
		男	2	37	—	3	—	—	—	—	—	—
		女	—	117	—	—	—	—	—	—	—	—
遼寧省	公	男女計	19	436	2	20	71,68	35	22	26	2	1,152
		男	19	108	8	3	23	—	—	—	—	—
		女	—	546	10	—	—	—	—	—	—	—
遼寧省	私	男女計	1	121	34	3	2,240	50	32	41	—	—
		男	1	—	84	—	—	—	—	—	—	—
		女	—	121	—	3	—	—	—	—	—	—
遼寧省	計	男女計	20	559	36	23	9,408	—	—	—	1,152	—
		男	20	106	8	3	—	—	—	—	—	—
		女	—	667	44	26	—	—	—	—	—	—
遼寧省	公	男女計	17	653	27	22	8,495	23	20	20	—	10,780
		男	17	122	—	—	—	—	—	—	—	—
		女	—	715	27	22	—	—	—	—	—	—
遼寧省	私	男女計	—	—	—	—	—	—	—	—	—	—
		男	—	—	—	—	—	—	—	—	—	—
		女	—	—	—	—	—	—	—	—	—	—

	計	17	653	27	22	9,495	-	-	-	-	-	-	-	-	-	-	-	-	10,730
	男女計	17	122	27	22	9,495	-	-	-	-	-	-	-	-	-	-	-	-	10,730
	男女計	17	775	27	22	9,495	-	-	-	-	-	-	-	-	-	-	-	-	10,730
安 順 縣	公	12	442	-	15	6,551	32	24	28	1	-	-	-	-	-	-	-	-	1,573
	男女計	12	96	-	4	6,551	32	24	28	1	-	-	-	-	-	-	-	-	1,573
	男女計	13	538	-	19	6,551	32	24	28	1	-	-	-	-	-	-	-	-	1,573
安 順 縣	私	2	71	-	2	-	-	-	-	-	-	-	-	-	-	-	-	-	62
	男女計	2	71	-	2	-	-	-	-	-	-	-	-	-	-	-	-	-	62
	男女計	2	71	-	2	-	-	-	-	-	-	-	-	-	-	-	-	-	62
安 順 縣	計	14	513	-	17	9,951	-	-	-	-	-	-	-	-	-	-	-	-	11,631
	男女計	14	96	-	4	9,951	-	-	-	-	-	-	-	-	-	-	-	-	11,631
	男女計	15	609	-	21	9,951	-	-	-	-	-	-	-	-	-	-	-	-	11,631
安 順 縣	公	11	1,106	-	24	12,262	40	22	26	1	-	-	-	-	-	-	-	-	2,656
	男女計	11	71	-	6	12,262	40	22	26	1	-	-	-	-	-	-	-	-	2,656
	男女計	12	1,177	-	30	12,262	40	22	26	1	-	-	-	-	-	-	-	-	2,656
安 順 縣	私	-	-	-	-	-	-	-	-	-	-	-	-	-	-	-	-	-	-
	男女計	-	-	-	-	-	-	-	-	-	-	-	-	-	-	-	-	-	-
	男女計	-	-	-	-	-	-	-	-	-	-	-	-	-	-	-	-	-	-
安 順 縣	計	11	1,106	-	24	12,262	40	22	26	1	-	-	-	-	-	-	-	-	2,656
	男女計	11	71	-	6	12,262	40	22	26	1	-	-	-	-	-	-	-	-	2,656
	男女計	12	1,177	-	30	12,262	40	22	26	1	-	-	-	-	-	-	-	-	2,656
安 順 縣	公	2	313	36	13	8,090	40	28	34	2	-	-	-	-	-	-	-	-	2,210
	男女計	2	84	36	13	8,090	40	28	34	2	-	-	-	-	-	-	-	-	2,210
	男女計	2	397	36	13	8,090	40	28	34	2	-	-	-	-	-	-	-	-	2,210
安 順 縣	私	-	-	-	-	-	-	-	-	-	-	-	-	-	-	-	-	-	-
	男女計	-	-	-	-	-	-	-	-	-	-	-	-	-	-	-	-	-	-
	男女計	-	-	-	-	-	-	-	-	-	-	-	-	-	-	-	-	-	-
安 順 縣	計	2	313	36	13	8,090	40	28	34	2	-	-	-	-	-	-	-	-	2,210
	男女計	2	84	36	13	8,090	40	28	34	2	-	-	-	-	-	-	-	-	2,210
	男女計	2	397	36	13	8,090	40	28	34	2	-	-	-	-	-	-	-	-	2,210

縣別	項等級	學校數	學生數	畢業生數	教員數	全年經費	職教員月薪			一年學費總計	學校經費		
							最高	最低	平均				
遼 山 縣	公 計	男女計	488 97 585	—	20 — 20	3,594	22	15	16	3	948	978	
		男女計	—	—	—	—	—	—	—	—	—	—	
	私 計	男女計	23 — 23	488 97 585	—	20 — 20	3,594	—	—	—	948	978	
		男女計	—	—	—	—	—	—	—	—	—	—	
康 平 縣	公 計	男女計	2,506 639 3,205	326 87 413	78 9 87	20,750	15	14	14	2.2	7,164	6,989	
		男女計	12 — 12	267 111 378	67 29 96	10 2 12	1,560	13	12	12	6	2,288	5,328
	私 計	男女計	95 — 95	2,773 610 3,593	393 116 509	88 11 99	22,310	—	—	—	—	9,492	67,211
		男女計	44 — 44	1,656 112 1,768	65 25 90	46 2 48	17,996	40	35	37	3	5,334	—
遼 武 縣	公 計	男女計	904 — 904	94 — 94	38 — 38	11,400	35	22	32	3	2,712	—	
		男女計	33 — 33	904	94	38	11,400	35	22	32	3	2,712	—
	私 計	男女計	82 1 83	9,566 112 2,672	139 25 184	84 2 86	21,376	—	—	—	8,016	—	
		男女計	—	—	—	—	—	—	—	—	—	—	

新 民 縣	公 司		私 人		總 計		總 計	總 計	總 計	總 計	總 計	總 計	總 計	總 計	總 計	總 計	總 計	總 計	總 計	總 計		
	男	女	男	女	男	女																
公 司	275	275	9,141	2,403	441	292	10	302	121,855	30	22	24	34	45,425	1,000							
	275	275	11,544	539	539	302																
私 人	1	1	121	59	26	2	2	4	1,670	24	20	22	3	537	14,196							
	2	2	179	179	40																	
總 計	276	276	9,262	2,461	467	294	12	306	123,525	—	—	—	—	45,962	13,964							
	277	277	11,723	578	578	306																
公 司	253	253	11,304	1,599	9,716	397	13	410	150,100	30	18	24	3	39,709	120,500							
	254	254	12,903	12,903	12,194	410																
私 人	2	2	82	22	—	3	—	3	1,200	—	—	—	3	312	10,500							
	2	2	104	104	—	—																
總 計	255	255	11,386	1,621	9,716	400	13	413	151,300	—	—	—	—	39,021	131,000							
	256	256	13,007	13,007	12,194	413																
公 司	82	82	2,963	110	—	89	3	92	132,753	26	22	24	3	11,062	2,750							
	83	83	3,073	3,073	—	92																
私 人	—	—	—	—	—	—	—	—	—	—	—	—	—	—	—							
	—	—	—	—	—	—																
總 計	82	82	2,963	110	—	89	3	92	132,753	—	—	—	—	11,062	2,750							
	83	83	3,073	3,073	—	92																
公 司	89	89	3,527	364	—	96	—	96	5,760	30	20	25	—	—	—							
	88	88	3,891	3,891	—	96																

縣別	項別	學校數	學生數	畢業生數	職教員數	全年經費	職教員月薪			一年學費 每人總計	學校經費數		
							最高	最低	平均				
遼山縣	私立	男女計	—	—	—	—	—	—	—	—	—		
		男計	88	3,527	—	98	5,760	—	—	—	—		
		女計	—	364	—	—	—	—	—	—	—		
遼山縣	公立	男女計	250	7,328	29,400	256	67,500	30	15	25	4	32,989	2,525
		男計	—	919	3,670	1	—	—	—	—	—	—	—
		女計	250	6,247	33,270	256	67,500	30	15	25	4	32,989	2,525
遼山縣	私立	男女計	4	65	281	2	1,200	30	15	20	—	—	96
		男計	—	66	340	4	—	—	—	—	—	—	—
		女計	4	151	62	6	—	—	—	—	—	—	—
遼山縣	公立	男女計	254	7,393	29,691	256	63,700	—	—	—	—	—	3,835
		男計	—	1,005	4,010	5	—	—	—	—	—	—	—
		女計	254	6,388	25,681	253	63,700	—	—	—	—	—	—
遼山縣	私立	男女計	275	11,374	1,434	284	88,579	26	17	21	3	27,146	205,151
		男計	15	2,329	142	49	—	—	—	—	—	—	—
		女計	290	13,703	1,577	333	88,579	26	17	21	2	27,146	205,151
遼山縣	公立	男女計	8	162	—	8	1,169	19	10	12	10	1,169	—
		男計	—	5	—	—	—	—	—	—	—	—	—
		女計	8	167	—	8	1,169	19	10	12	10	1,169	—
遼山縣	私立	男女計	283	11,536	1,434	292	90,148	—	—	—	—	28,315	205,151
		男計	15	2,334	142	49	—	—	—	—	—	—	—
		女計	298	13,970	1,577	341	90,148	—	—	—	—	28,315	205,151
遼山縣	公立	男女計	251	11,085	2,340	316	72,177	32	23	27.5	4	37,260	167,359
		男計	9	2,482	655	28	—	—	—	—	—	—	—
		女計	260	13,567	2,995	341	72,177	32	23	27.5	4	37,260	167,359

縣	私	男女計	14	17	31	940	919	1,859	210	130	340	29	32	60	14,712	32	23	26	4	5,760	74,500
	計	男女計	265	26	.291	12,025	3,401	15,426	2,550	785	3,335	344	60	434	64,989	—	—	—	—	45,120	242,468
縣	公	男女計	149	1	150	3,119	107	3,226	730	42	772	151	4	155	28,287	25	20	22	4	—	39,140
	私	男女計	1	—	1	34	—	—	17	—	17	2	—	2	239	—	—	—	4	—	1,360
縣	公	男女計	150	1	151	3,153	107	3,260	747	42	789	153	4	157	23,586	—	—	—	—	—	40,500
	私	男女計	123	1	124	4,931	97	4,998	—	—	—	130	5	135	14,632	26	10	10	4	19,992	30,042
縣	公	男女計	2	1	3	82	125	207	—	—	—	1	4	5	1,000	20	18	20	4	828	5,412
	私	男女計	125	2	127	4,983	222	5,205	—	—	—	131	9	140	13,533	—	—	—	—	20,820	55,454
縣	公	男女計	181	7	188	5,412	655	6,067	2,250	128	2,378	197	15	212	9,199	22	16	19	4	24,268	10,250
	私	男女計	2	—	2	65	5	70	50	10	60	1	1	2	576	24	18	21	4	290	600

第九編 統計 第二章 奉天省文教統計

縣別	事等	項	學校數	學生數	畢業生數	職教員數	全年經費	職教員月薪			一年學費	學校資產數
								最高	最低	平均		
計	男女計		183	5,477	2,300	198						
			7	660	138	16	9,775				24,548	10,850
公	男女計		5,861	229,256	27,040	7,147						
			99	41,445	27,009	408	2,158,063				721,492	3,873,637
私	男女計		186	11,086	11,261	219						
			36	2,928	1,383	80	102,817				64,294	265,253
合	男女計		6,057	240,355	214,301	7,426						
			135	44,373	28,392	486	2,258,900				785,776	4,138,890
			6,192	284,728	284,693	7,912						

4 奉天省高級小學統計表

大同二年六月三十日截止

縣別	事等	項	學校數	學生數	畢業生數	職教員數	全年經費	職教員月薪			一年學費	學校資產數
								最高	最低	平均		
公	男女計		(7)	540	146	116						
			(7)	220	47	31	137,458	125	40	80	4	2,400
私	男女計		(10)	211	77	52						
			(10)	64	15	21	4,260	80	30	55	4	500
合	男女計		(17)	851	225	168						
			(17)	284	65	52	141,419					2,900
			(17)	1,135	290	220						

第九編 統計 第二章 奉天省文教統計

三三三

縣別	等	項	校數	學生數	畢業生數	教員數	全年經費	教員月薪			一年學費	學校數	
								最高	最低	平均			
遼寧省	縣	男女計	—	—	—	—	—	—	—	—	—	—	—
		私	—	—	—	—	—	—	—	—	—	—	—
		公	4	670	294	25	1,602	—	—	—	3,550	25,460	
遼寧省	縣	男女計	4	40	—	25	—	—	—	—	—	—	—
		私	—	—	—	—	—	—	—	—	—	—	—
		公	4	710	294	25	—	—	—	—	—	—	
遼寧省	縣	男女計	7	616	—	22	18,027	50	27	39	4	3,400	—
		私	—	—	—	—	—	—	—	—	—	—	—
		公	7	234	—	9	—	—	—	—	—	—	—
遼寧省	縣	男女計	3	474	—	16	9,976	54	27	40	6	3,156	—
		私	—	—	—	—	—	—	—	—	—	—	—
		公	3	52	—	16	—	—	—	—	—	—	—
遼寧省	縣	男女計	10	1,090	—	39	—	—	—	—	—	—	—
		私	—	—	—	—	—	—	—	—	—	—	—
		公	10	286	—	6	28,123	—	—	—	6,595	—	
遼寧省	縣	男女計	19	1,123	134	54	33,491	55	33	36	5	6,100	26,170
		私	—	—	—	—	—	—	—	—	—	—	—
		公	19	194	170	12	—	—	—	—	—	—	—
遼寧省	縣	男女計	22	1,317	—	66	—	—	—	—	—	—	—
		私	—	—	—	—	—	—	—	—	—	—	—
		公	22	1,317	—	66	—	—	—	—	—	—	—
遼寧省	縣	男女計	1	39	—	1	795	31	28	29	—	—	1,100
		私	—	—	—	—	—	—	—	—	—	—	—
		公	1	39	—	1	795	—	—	—	—	—	—
遼寧省	縣	男女計	20	1,161	134	55	39,287	—	—	—	—	—	25,270
		私	—	—	—	—	—	—	—	—	—	—	—
		公	20	194	170	13	—	—	—	—	—	—	—
遼寧省	縣	男女計	23	1,355	—	68	—	—	—	—	—	—	—
		私	—	—	—	—	—	—	—	—	—	—	—
		公	23	1,355	—	68	—	—	—	—	—	—	—
遼寧省	縣	男女計	19	722	—	54	20,919	40	30	75	5	4,732	102,285
		私	—	—	—	—	—	—	—	—	—	—	—
		公	19	73	—	7	—	—	—	—	—	—	—

莊河縣	私		公	計	男女計	男女計	男女計	男女計	男女計	男女計	男女計	男女計	男女計	男女計	男女計	男女計	男女計	男女計	男女計	男女計	
	男	女																			
寬甸縣	1	1	2	50	40	50	1	1	2	2	4	1,810	30	24	27	—	—	—	—	—	—
	26	33	770	113	883	54	65	22,619	—	—	—	—	—	—	—	—	—	—	—	—	—
	12	12	1,291	—	1,291	36	36	10,444	36	22	29	6	7,142	—	—	—	—	—	—	—	—
鳳城縣	4	4	403	—	403	13	13	4,056	36	22	29	—	—	—	—	—	—	—	—	—	—
	16	16	1,694	—	1,694	45	45	14,496	—	—	—	—	—	—	—	—	—	—	—	—	—
	7	7	227	—	227	21	21	7,343	30	27	28	6	1,295	—	—	—	—	—	—	—	—
寬甸縣	—	—	—	—	—	—	—	—	—	—	—	—	—	—	—	—	—	—	—	—	—
	7	7	227	—	227	21	21	7,343	—	—	—	—	—	—	—	—	—	—	—	—	—
	14	15	599	81	6,080	38	39	23,200	44	32	38	5	3,400	—	—	—	—	—	—	—	—
本溪縣	—	—	—	—	—	—	—	—	—	—	—	—	—	—	—	—	—	—	—	—	—
	1	1	36	—	36	3	3	1,120	32	24	20	5	190	—	—	—	—	—	—	—	—
	—	—	—	—	—	—	—	—	—	—	—	—	—	—	—	—	—	—	—	—	—

第九編統計 第二章 奉天省文教統計

一二四六

縣別	等級	項別	學校數	學生數	畢業生數	教職員數	全年經費	教職員月薪			一年學費	學校資產數
								最高	最低	平均		
興 寧 縣	計	男女計	15	635	87	40	24,320	—	—	—	—	10,185
		男計	16	81	104	1	—	—	—	—	—	—
		女計	—	716	—	41	—	—	—	—	—	—
	公	男女計	11	267	87	42	18,560	40	27	33	5	11,208
		男計	11	122	25	17	—	—	—	—	—	—
		女計	—	389	112	59	—	—	—	—	—	—
私	男女計	—	—	—	—	—	—	—	—	—	—	—
	男計	11	267	87	42	8,550	—	—	—	—	—	
	女計	—	122	25	17	—	—	—	—	—	—	
海 龍 縣	計	男女計	12	988	131	7	9,462	38	28	33	4	22,330
		男計	12	299	27	5	—	—	—	—	—	—
		女計	—	1,281	158	12	—	—	—	—	—	—
	公	男女計	12	988	131	7	9,462	—	—	—	—	—
		男計	12	299	27	5	—	—	—	—	—	—
		女計	—	1,281	158	12	—	—	—	—	—	—
私	男女計	—	—	—	—	—	—	—	—	—	—	—
	男計	—	—	—	—	—	—	—	—	—	—	—
	女計	—	—	—	—	—	—	—	—	—	—	—
遼 南 縣	計	男女計	1	70	7	4	2,452	40	32	34	—	11,870
		男計	1	—	—	—	—	—	—	—	—	—
		女計	—	70	7	4	—	—	—	—	—	—
	公	男女計	1	70	7	4	2,452	40	32	34	—	11,870
		男計	1	—	—	—	—	—	—	—	—	—
		女計	—	70	7	4	—	—	—	—	—	—
私	男女計	—	—	—	—	—	—	—	—	—	—	—
	男計	—	—	—	—	—	—	—	—	—	—	—
	女計	—	—	—	—	—	—	—	—	—	—	—

計	男女計	1	76	7	4	4	2,452									11,500
	男	1	76													
公	男女計	2	78		5	5	910	40	30	22	2		162		750	
	男	2	78													
私	男女計															
	男															
計	男女計	2	81		5	5	910						162		750	
	男	2	81													
公	男女計	6	223		17	17	5,421	50	40	45	5		1,635		7,000	
	男	6	223													
私	男女計															
	男															
計	男女計	6	223		17	17	5,421								7,000	
	男	6	223													
公	男女計	10	448		24	24	5,734	35	22	28	1				79,539	
	男	10	448													
私	男女計															
	男															
計	男女計	10	479		25	25	5,734								79,539	
	男	10	479													
公	男女計															
	男															
私	男女計															
	男															
計	男女計	10	479		25	25	5,734								79,539	
	男	10	479													

第九編統計 第二章 奉天省文教統計

一四八

縣別	年級	項別	學校數	學生數	畢業生數	職教員數	全年經費	職教員月薪			一年總費	學校數	
								最高	最低	平均			
遼寧省	公	男女計	4	65 5 70	—	8	1,420	32	25	29	6	390	—
		男女計	—	—	—	—	—	—	—	—	—	—	—
		男女計	—	—	—	—	—	—	—	—	—	—	—
	私	男女計	4	65 5 70	—	8	1,420	—	—	—	—	390	—
		男女計	—	—	—	—	—	—	—	—	—	—	—
		男女計	—	—	—	—	—	—	—	—	—	—	—
遼東省	公	男女計	7	288 44 332	25	21	6,924	31	25	27	5	1,660	60,194
		男女計	—	—	—	—	—	—	—	—	—	—	—
		男女計	—	—	—	—	—	—	—	—	—	—	—
	私	男女計	7	288 44 332	25	21	6,924	—	—	—	—	1,660	90,194
		男女計	—	—	—	—	—	—	—	—	—	—	—
		男女計	—	—	—	—	—	—	—	—	—	—	—
遼北省	公	男女計	32	918 124 1,042	65 29 114	71 2 73	19,764	21	18	19	5	3,605	—
		男女計	—	—	—	—	—	—	—	—	—	—	—
		男女計	—	—	—	—	—	—	—	—	—	—	—
	私	男女計	32	918 124 1,042	65 29 114	71 2 73	19,764	—	—	—	—	3,605	—
		男女計	—	—	—	—	—	—	—	—	—	—	—
		男女計	—	—	—	—	—	—	—	—	—	—	—
遼西省	公	男女計	32	918 124 1,042	85 29 114	71 2 73	19,764	—	—	—	—	3,605	—
		男女計	—	—	—	—	—	—	—	—	—	—	—
		男女計	—	—	—	—	—	—	—	—	—	—	—
	私	男女計	32	918 124 1,042	85 29 114	71 2 73	19,764	—	—	—	—	3,605	—
		男女計	—	—	—	—	—	—	—	—	—	—	—
		男女計	—	—	—	—	—	—	—	—	—	—	—

縣	總計		男	女	總計	男	女	總計	男	女	總計	男	女	總計	男	女	總計	男	女	
	公	私																		
通 縣	公	私	9	9	640	221	25	14,254	54	21	41	3	1,938	20,300						
	男女計	男女計	9	9	640	221	25	14,254	54	21	41	3	1,938	20,300						
開 縣	公	私	16	16	1,038	146	59	26,598	60	34	44	17	3,924	39,550						
	男女計	男女計	16	16	1,038	146	59	26,598	60	34	44	17	3,924	39,550						
通 縣	公	私	5	5	240	—	12	3,748	40	26	28	2	480	15,589						
	男女計	男女計	5	5	240	—	12	3,748	40	26	28	2	480	15,589						
開 縣	公	私	8	8	235	83	21	4,530	30	16	23	4	1,240	11,589						
	男女計	男女計	8	8	235	83	21	4,530	30	16	23	4	1,240	11,589						

第九編 統計 第二章 本大省文教統計

二二五〇

縣	項	學校數	學生數	畢業生數	級數	級數	全年經費	級數			年	學費	學校資產數	
								最高	最低	平均				級
康	平	私	男	—	—	—	—	—	—	—	—	—	—	
			女	—	—	—	—	—	—	—	—	—	—	
			計	8	235	83	21	4,530	—	—	—	—	1,240	11,539
新	民	公	男	20	767	134	43	—	40	26	29	5.75	4,609	51,338
			女	—	42	29	1	—	—	—	—	—	—	—
			計	20	809	163	44	—	—	—	—	—	—	—
新	縣	私	男	—	82	—	3	—	—	—	—	—	—	
			女	—	34	—	2	—	—	—	—	—	—	
			計	—	116	—	5	—	—	—	—	—	—	
新	縣	公	男	21	849	134	46	—	—	—	—	—	—	
			女	—	76	29	3	—	—	—	—	—	—	
			計	21	925	163	49	—	—	—	—	—	—	
選	中	私	男	—	—	—	—	—	—	—	—	—	—	
			女	—	—	—	—	—	—	—	—	—	—	
			計	—	—	—	—	—	—	—	—	—	—	
選	中	公	男	(26)	1,024	2,827	(397)	(180,100)	60	32	46	4	4,896	(123,900)
			女	(1)	200	694	(13)	—	—	—	—	—	—	—
			計	(27)	1,224	3,521	(410)	(180,100)	—	—	—	—	—	—
公	計	男	—	215	—	6	—	—	—	—	—	—	—	
		女	—	—	—	—	—	—	—	—	—	—	—	
		計	—	215	—	6	12,394	30	25	27	4	1,032	1,621	

第九編 統計 第二章 教育行政統計

一三五

縣別	布	項	學校數		學生數		畢業生數		教員口數		全年經費		教職員月薪			年總費	學校資產數
			男	女	男	女	男	女	最高	最低	平均	每人	總計				
合	計	男	17	4	1,119	143	580	85	46	6	22,022	—	—	—	—	5,028	68,250
		女	21	—	1,262	—	665	—	52	—	—	—	—	—	—	—	—
興	縣	男	2	3	142	72	—	—	7	1	2,880	32	28	30	6	1,284	900
		女	—	—	214	—	—	—	9	—	—	—	—	—	—	—	—
興	縣	男	1	1	15	13	—	—	1	1	500	25	20	25	6	168	250
		女	2	—	28	—	—	—	2	—	—	—	—	—	—	—	—
興	縣	男	3	2	157	85	—	—	6	2	3,350	—	—	—	—	1,452	1,150
		女	5	—	242	—	—	—	10	—	—	—	—	—	—	—	—
興	縣	男	1	2	214	30	137	18	13	2	10,208	32	25	28	6	1,952	3,908
		女	6	—	244	—	155	—	15	—	—	—	—	—	—	—	—
興	縣	男	—	—	—	—	—	—	—	—	—	—	—	—	—	—	—
		女	—	—	—	—	—	—	—	—	—	—	—	—	—	—	—
興	縣	男	—	—	214	30	137	18	13	2	10,208	—	—	—	—	—	—
		女	—	—	244	—	155	—	15	—	—	—	—	—	—	—	—
興	縣	男	—	—	—	—	—	—	—	—	—	—	—	—	—	—	—
		女	—	—	—	—	—	—	—	—	—	—	—	—	—	—	—
興	縣	男	321	25	17,677	2,918	26,735	10,582	930	109	550,075	—	—	—	—	89,684	889,782
		女	346	—	20,285	—	37,317	—	1,039	—	—	—	—	—	—	—	—
興	縣	男	—	—	—	—	—	—	—	—	—	—	—	—	—	—	—
		女	—	—	—	—	—	—	—	—	—	—	—	—	—	—	—
興	縣	男	—	—	—	—	—	—	—	—	—	—	—	—	—	—	—
		女	—	—	—	—	—	—	—	—	—	—	—	—	—	—	—
興	縣	男	31	3	1,664	234	8,067	28	110	28	35,612	—	—	—	—	8,954	78,002
		女	34	—	2,098	—	8,115	—	138	—	—	—	—	—	—	—	—

計	男女計	352	19,541	34,822	1,042	620,657	—	—	—	97,615	947,754
	男	29	3,152	10,610	137	—	—	—	—	—	—
	女	390	2,2683	45,432	1,177	620,657	—	—	—	—	—

5 奉天省完全小學統計表 民國二年六月三十日截止

縣別	項別	學校數	學生數	畢業生數	機教口數	全年經費	機教口月齡			一年學費	學校數
							最高	最低	平均		
無 甸 縣	公	男女計	1,323	2,970	50	29,342	52	30	31	6,422	—
		男女計	502	972	6	—	—	—	—	—	—
	私	男女計	1,825	3,942	56	29,342	—	—	—	—	—
		男女計	—	—	—	—	—	—	—	—	—
	計	男女計	1,323	2,970	50	29,342	—	—	—	—	—
		男女計	502	972	6	—	—	—	—	—	—
遼 中 縣	公	男女計	1,858	19,241	42	23,808	42	18	31	11,452	4,200
		男女計	432	1,627	22	—	—	—	—	—	—
	私	男女計	2,290	20,868	64	23,808	—	—	—	—	—
		男女計	—	—	—	—	—	—	—	—	—
	計	男女計	1,858	19,241	42	23,808	42	18	31	11,452	4,200
		男女計	432	1,627	22	—	—	—	—	—	—
遼 寧 縣	公	男女計	774	11,264	22	7,656	30	24	262	4,644	1,800
		男女計	—	—	—	—	—	—	—	—	—
	私	男女計	774	11,264	22	7,656	—	—	—	—	—
		男女計	—	—	—	—	—	—	—	—	—
	計	男女計	774	11,264	22	7,656	30	24	262	4,644	1,800
		男女計	—	—	—	—	—	—	—	—	—
遼 東 縣	公	男女計	1,022	158	28	20,986	45	27	30	5,914	10,400
		男女計	714	159	11	—	—	—	—	—	—
	私	男女計	1,736	317	39	20,986	—	—	—	—	—
		男女計	—	—	—	—	—	—	—	—	—
	計	男女計	1,022	158	28	20,986	45	27	30	5,914	10,400
		男女計	714	159	11	—	—	—	—	—	—
遼 北 縣	私	男女計	264	23	4	2,100	30	22	—	1,075	600
		男女計	68	34	1	—	—	—	—	—	—
遼 南 縣	私	男女計	332	57	5	—	—	—	—	—	—
		男女計	—	—	—	—	—	—	—	—	—

第九編 統計 第二章 奉天省文教統計

一三五

縣別	等	項	學校數	學生數	畢業生數	教員數	全年經費	教員月薪				一年學費	學校經費
								最高	最低	平均	每人		
總計	計	男女計	6	1,286	181	32	23,098	—	—	—	—	6,892	11,000
		男	2	782	193	12	—	—	—	—	—	—	—
		女	4	2,069	374	44	23,098	—	—	—	—	—	—
營口縣	計	男女計	9	2,769	—	66	30,631	60	27	43	4	13,990	95,964
		男	—	701	—	13	—	—	—	—	—	—	—
		女	9	3,470	—	79	30,631	60	27	43	4	13,990	95,964
盤石縣	計	男女計	3	276	—	9	6,000	42	30	36	8	2,308	—
		男	—	—	—	—	—	—	—	—	—	—	—
		女	3	276	—	9	6,000	42	30	36	8	2,308	—
遼寧省	計	男女計	12	3,045	—	75	36,631	—	—	—	—	16,038	95,964
		男	—	701	—	13	—	—	—	—	—	—	—
		女	12	3,746	—	89	36,631	—	—	—	—	16,038	95,964
遼寧省	計	男女計	6	891	187	40	13,628	30	25	29	7	7,413	16,900
		男	—	169	36	2	—	—	—	—	—	—	—
		女	6	1,059	225	42	13,628	30	25	29	7	7,413	16,900
遼寧省	計	男女計	6	891	187	40	13,628	—	—	—	—	—	—
		男	—	169	36	2	—	—	—	—	—	—	—
		女	6	1,059	225	42	13,628	—	—	—	—	—	—
遼寧省	計	男女計	4	327	86	9	5,184	36	22	29	4	2,910	8,000
		男	—	330	58	10	—	—	—	—	—	—	—
		女	4	657	144	19	5,184	36	22	29	4	2,910	8,000
遼寧省	計	男女計	2	327	86	9	5,184	—	—	—	—	—	—
		男	—	330	58	10	—	—	—	—	—	—	—
		女	2	657	144	19	5,184	—	—	—	—	—	—
遼寧省	計	男女計	2	327	86	9	5,184	—	—	—	—	—	—
		男	—	330	58	10	—	—	—	—	—	—	—
		女	2	657	144	19	5,184	—	—	—	—	—	—

安東縣	公		私		計		計		計		計		計		計		計	
	男	女	男	女	男	女	男	女	男	女	男	女	男	女	男	女	男	女
安東縣	13	14	3,061	4,223	235	387	74	106	25,769	32	24	28	6	31,057	148,973			
	1	1	1,162	1,200	152	128	32	63	23,482	32	24	28	6	31,057				
	7	1	776	1,096	95	33	47	16										
安東縣	20	22	3,837	5,319	300	515	121	169	49,250					34,072	242,745			
	2	2	1,482	1,711	185	291	48	24										
	4	1	506	677	2,592	2,917	21	3	9,299	32	20	275	4	825	25,535			
瓦甸縣	4	1	506	677	2,592	3,917	21	3	9,299					825	25,535			
	1	5	1,711	577	325	3,917	3	24										
	5	1	972	1,200			32	7	12,408	42	24	33	4	18,735	47,805			
安東縣	5	1	972	1,200			32	7	12,408					18,735	47,805			
	1	6	228	1,200			7	39										
	5	1	972	1,200			32	7	12,408					18,735	47,805			
安東縣	3	3	1,372	1,701	159	159	22	22	10,500	44	32	38	4	6,804	101,750			
	1	3	329	1,701	159	159	22	22	10,500	44	32	38	4	6,804	101,750			
	3	3	1,372	1,701	159	159	22	22	10,500	44	32	38	4	6,804	101,750			

第九編統計 第二章 奉天省文教統計

一三六

縣別	等	項	學校數	學生數	畢業生數	職教員數	全年經費	職教員月薪			一年學費	學校經費數	
								最高	最低	平均			
彰 龍 縣	私	男女計	—	—	—	—	—	—	—	—	—	—	
		男女計	—	—	—	—	—	—	—	—	—	—	
	公	男女計	3	1,372	159	22	10,500	—	—	—	6,804	101,750	
		男女計	3	325	159	22	—	—	—	—	—	—	
安 縣	私	男女計	—	—	—	—	—	—	—	—	—	—	
		男女計	—	—	—	—	—	—	—	—	—	—	
	公	男女計	4	409	—	22	3,705	34	26	30	—	—	
		男女計	4	97	—	4	—	—	—	—	—	—	
安 縣	私	男女計	—	—	—	—	—	—	—	—	—	—	
		男女計	—	—	—	—	—	—	—	—	—	—	
	公	男女計	4	409	—	22	3,705	—	—	—	—	—	
		男女計	4	97	—	4	—	—	—	—	—	—	
江 縣	私	男女計	—	—	—	—	—	—	—	—	—	—	
		男女計	—	—	—	—	—	—	—	—	—	—	
	公	男女計	6	1,191	829	39	12,441	35	25	30	32	11,064	14,300
		男女計	6	55	47	3	—	—	—	—	52	33,536	—
江 縣	私	男女計	—	—	—	—	—	—	—	—	—	—	
		男女計	—	—	—	—	—	—	—	—	—	—	
	公	男女計	6	1,191	829	39	12,441	—	—	—	—	44,500	16,300
		男女計	6	85	47	3	—	—	—	—	—	—	—
公	男女計	2	500	85	15	4,759	32	24	29	2	1,316	11,970	
	男女計	1	159	—	5	—	—	—	—	—	—	—	

縣	計		公		私		計		公		私				
	男	女	男	女	男	女	男	女	男	女	男	女			
博 州 縣	2	1	500	155	65	15	5	20	6,765	—	—	—	1,316	11,970	
	12	12	2,024	203	365	94	7	121	25,934	45	20	32	3	5,246	81,634
西 安 縣	12	12	2,024	203	365	94	7	121	25,934	—	—	—	—	—	
	12	12	2,232	208	424	101	7	101	29,904	—	—	—	—	5,246	81,634
東 豐 縣	4	1	1,033	292	2,410	44	10	54	15,862	45	10	27	2	2,364	76,230
	4	5	1,033	292	2,410	44	10	54	15,862	—	—	—	—	—	
西 魯 縣	19	1	2,544	802	513	132	19	130	51,557	50	26	34	3	12,114	45,980
	19	20	2,544	802	513	132	19	130	51,557	—	—	—	—	—	

第九編 統計 第二章 奉天省文教統計

第九編 統計 第二章 奉天省文教統計

一三五八

年 別	項 別	學 生 數		畢業生數	職 教 員 數	全 年 經 費	職 教 員 月 薪			一 年 學 費	學 校 實 產 數		
		男	女				最 高	最 低	平 均			每 一 人	總 計
開 源 縣	計	男	19	2,544	513	132	51,557	—	—	—	12,114	45,883	
		女	1	802	57	18							
	公 計	男	20	3,346	570	150	26,399	30	21	25	5	2,196	—
		女	5	1,260	316	80							
	私 計	男	1	236	72	7	—	—	—	—	—	—	—
		女	1	175	21	3							
公 計	男	2	411	93	10	26,399	—	—	—	3	2,196	—	
	女	2	1,496	388	87								
私 計	男	6	1,782	211	17	30,431	54	28	41	3	2,552	51,157	
	女	8	3,278	607	104								
公 計	男	13	1,999	2,906	58	—	—	—	—	3	—	—	
	女	14	985	2,103	12								
私 計	男	1	2,884	5,009	70	5,986	45	28	36	3	1,714	—	
	女	1	407	517	8								
公 計	男	14	2,306	3,423	66	36,317	—	—	—	—	10,268	51,167	
	女	15	1,150	2,137	16								
私 計	男	7	3,456	5,560	82	44,510	45	16	23	3	2,552	33,657	
	女	7	2,331	75	109								
公 計	男	16	896	10	3	—	—	—	—	—	—	—	
	女	16	3,329	85	112								
私 計	男	—	—	—	—	—	—	—	—	—	—	—	
	女	—	—	—	—								

學 科 類 別	計		學 生 數	學 費	學 雜 費	膳 宿 費	其 他 費	總 計	備 註									
	男	女																
學 校 附 屬 班	16	1	2,331	898	3,229	75	10	109	3	44,510	—	—	—	—	—	—	2,330	33,650
	12	3	2,382	1,006	3,388	251	106	357	91	21	43,636	36	15	25	5	16,940	56,511	
學 校 附 屬 班	1	1	106	—	—	—	—	4	4	7,200	55	45	30	5	635	—	—	
	3	3	2,488	1,006	3,494	251	106	357	95	21	50,536	—	—	—	—	17,570	76,611	
學 校 附 屬 班	12	12	1,595	680	2,275	439	109	548	65	6	22,007	42	21	25	3	6,825	35,347	
	12	12	1,595	680	2,275	439	109	548	65	6	22,007	—	—	—	—	6,825	35,347	
學 校 附 屬 班	10	10	1,988	631	2,619	170	72	242	43	35	31,013	47	26	36	4	5,340	40,900	
	2	2	364	170	534	37	—	—	12	5	4,810	35	20	27	—	—	—	
學 校 附 屬 班	12	12	2,352	801	3,153	207	72	279	55	40	35,823	—	—	—	—	5,940	40,900	
	12	12	2,352	801	3,153	207	72	279	55	40	35,823	—	—	—	—	5,940	40,900	

第九編統計 第二章 奉天省文教統計

一三六〇

縣別	學校數	學生數	畢業生數	教職員數	全年經費	教職員月薪			一年學費	學校資產數	
						最高	最低	平均			
遼寧縣	公立	6	680	88	29	13,058	36	20	25	7,545	16,449
	私立	—	—	—	8	—	—	—	—	—	—
	計	6	680	88	29	13,058	36	20	25	7,545	16,449
	男女計	6	212	26	37	—	—	—	—	—	—
安東縣	公立	2	325	—	16	5,532	35	24	30	325	6,050
	私立	—	—	—	—	—	—	—	—	—	—
	計	2	325	—	16	5,532	35	24	30	325	6,050
	男女計	2	892	114	37	—	—	—	—	—	—
雙陽縣	公立	3	444	948	18	6,962	35	20	27	303	9,589
	私立	—	—	—	2	—	—	—	—	—	—
	計	3	444	948	18	6,962	35	20	27	303	9,589
	男女計	3	143	46	20	—	—	—	—	—	—
總計	公立	11	1,468	1,080	36	25,552	36	20	27	1,353	32,088
	私立	—	—	—	—	—	—	—	—	—	—
	計	11	1,468	1,080	36	25,552	36	20	27	1,353	32,088
	男女計	11	587	994	20	—	—	—	—	—	—

第九編統計 第二章 奉天省文教統計

縣	公		私		計	計	計	計	計	計	計	計	計	計	計	計	計	計	計	
	男	女	男	女																
彰 武 縣	1,117	106	35	1,611	45	39	43	1,592												
	210	30	6																	
	1,327	135	42																	
新 民 縣	1,471	196	24	1,544	42	36	33	5,342												
	91	39	11																	
	1,562	235	35																	
黑 山 縣	1,471	196	24	1,544	42	36	33	5,342												
	91	39	11																	
	1,562	235	35																	
公 計	2,510	8,980	75	20,200	40	16	26	11,976												
	484	1,530	12																	
	2,994	10,510	87																	
私 計	2,510	8,980	75	20,200	40	16	26	11,976												
	484	1,530	12																	
	2,994	10,510	87																	
公 計	579	181	31	14,350	38	25	31													
	82	28	3																	
	761	209	34																	
私 計	579	181	31	14,350	38	25	31													
	82	28	3																	
	761	209	34																	
公 計	1,117	106	35	1,611	45	39	43	1,592												
	210	30	6																	
	1,327	135	42																	
私 計	1,117	106	35	1,611	45	39	43	1,592												
	210	30	6																	
	1,327	135	42																	
公 計	1,471	196	24	1,544	42	36	33	5,342												
	91	39	11																	
	1,562	235	35																	
私 計	1,471	196	24	1,544	42	36	33	5,342												
	91	39	11																	
	1,562	235	35																	
公 計	2,510	8,980	75	20,200	40	16	26	11,976												
	484	1,530	12																	
	2,994	10,510	87																	
私 計	2,510	8,980	75	20,200	40	16	26	11,976												
	484	1,530	12																	
	2,994	10,510	87																	
公 計	579	181	31	14,350	38	25	31													
	82	28	3																	
	761	209	34																	
私 計	579	181	31	14,350	38	25	31													
	82	28	3																	
	761	209	34																	

第九編統計 第二章 奉天省文教統計

一三六二

縣別	學校數	學生數	畢業生數	教授口數	全年經費	職教口月薪			一年學費總計	學校資產數
						最高	最低	平均		
遼西縣	計	579	181	31	14,435	—	—	—	—	47,943
	男女計	5	28	3	—	—	—	—	—	—
	私計	579	181	31	14,435	—	—	—	—	47,943
中縣	計	811	327	31	16,220	32	25	28	7,448	1,539
	男女計	120	48	5	—	—	—	—	—	—
	私計	931	375	36	16,220	32	25	28	7,448	1,539
公計	計	811	327	31	16,220	32	25	28	7,448	1,539
	男女計	120	48	5	—	—	—	—	—	—
	私計	931	375	36	16,220	32	25	28	7,448	1,539
合	計	1,390	508	62	30,655	—	—	—	14,896	3,078
	男女計	125	76	8	—	—	—	—	—	—
	私計	1,390	508	62	30,655	—	—	—	14,896	3,078

奉天省初級中學統計表 民國二十六年六月三十日統計

縣別	等別	項別	學校數	學生數	畢業生數	教職員數	全年經費	教職員月薪			一年學費總計	學校數	
								最高級	平均	每一人			
遼寧	公立	男女計	4	927	2,093	54	46,712	55	50	75	6	6,720	5,650
		男計	1	293	356	4							
		女計	3	1,120	2,441	50							
	私立	男女計	2	302	587	14	13,609	60	40	55	6	1,812	12,500
		男計	1	302	587	14							
		女計	1	—	—	—							
合計	男女計	6	1,129	2,670	68	59,320	—	—	—	—	8,532	18,150	
	男計	2	293	356	4								
	女計	4	1,422	3,028	64								
遼北	公立	男女計	1	230	25	19	15,144	80	70	75	8	2,736	66,000
		男計	1	112	14	1							
		女計	1	342	39	19							
	私立	男女計	—	—	—	—	—	—	—	—	—	—	—
		男計	—	—	—	—	—	—	—	—	—	—	—
		女計	—	—	—	—	—	—	—	—	—	—	—
合計	男女計	1	230	25	19	15,144	80	70	75	8	2,736	66,000	
	男計	1	112	14	1								
	女計	1	342	39	19								
遼東	公立	男女計	2	193	—	10	4,680	70	45	57	6	1,668	—
		男計	2	85	—	10							
		女計	—	276	—	—							
	私立	男女計	—	—	—	—	—	—	—	—	—	—	—
		男計	—	—	—	—	—	—	—	—	—	—	—
		女計	—	—	—	—	—	—	—	—	—	—	—
合計	男女計	2	193	—	10	4,680	70	45	57	6	1,668	—	
	男計	2	85	—	10								
	女計	—	276	—	—								

第九編 統計 第二章 奉天省文教統計

縣別	學校等級	項數	學校數	學生數	畢業生數	職教員數	全年經費	職教員月薪			一年學費總計	學校資產數	
								最高	最低	平均			
遼寧縣	公立	男女計	2	360	28	23	22,122	65	50	58	8	3,166	121,506
		男女計	1	59	26	1		1	1				
	私立	男女計	3	419	54	24	—	—	—	—	—	—	—
		男女計	2	360	28	23		1	1				
	合計	男女計	5	779	82	47	—	—	—	—	—	—	—
		男女計	3	419	54	24		1	1				
莊河縣	公立	男女計	1	124	—	9	5,534	95	50	72	8	1,040	1,550
		男女計	1	124	—	9		—	—	—			
	私立	男女計	—	—	—	—	—	—	—	—	—	—	—
		男女計	—	—	—	—		—	—	—			
	合計	男女計	1	124	—	9	5,534	—	—	—	—	—	—
		男女計	1	124	—	9		—	—	—			
岫巖縣	公立	男女計	1	82	146	13	9,528	70	50	59	10	1,080	34,308
		男女計	1	26	30	(1)		—	—	—			
	私立	男女計	—	—	176	13	—	—	—	—	—	—	—
		男女計	—	—	108	(1)		—	—	—			
	合計	男女計	1	82	322	26	9,528	70	50	59	10	1,080	34,308
		男女計	1	26	30	(1)		—	—	—			

鳳城縣	私	男女計	1	124	48	7	6,420	70	48	59	10	1,240	16,000
	計	男女計	1	124	48	7	6,420	70	48	59	10	1,240	16,000
安東縣	私	男女計	1	43	14	7	7,000	60	48	54	12	516	20,000
	計	男女計	2	195	36	15	15,409	—	—	—	—	3,232	40,500
寬甸縣	私	男女計	1	76	178	7	4,188	55	37	46	8	608	45,500
	計	男女計	1	76	178	7	4,188	—	—	—	—	608	45,500
公	私	男女計	1	113	16	6	5,899	63	53	58	8	904	—
	計	男女計	1	113	16	6	5,899	63	53	58	8	904	—

第九編 統計 第二章 奉天省文教統計

一三六六

項 別	等 級	項 別	學 校 數	學 生 數	課 業 生 數	教 員 數	全 年 經 費	教 員 月 薪				一 年 學 費	學 校 資 源 數
								最 高	最 低	平 均	每 人		
奉 天 縣	私 立	男 子 計	—	—	—	—	—	—	—	—	—	—	—
		女 子 計	—	—	—	—	—	—	—	—	—	—	—
奉 天 縣	公 立	男 子 計	1	112	16	6	5,999	—	—	—	—	—	—
		女 子 計	—	113	16	6	—	—	—	—	—	—	—
奉 天 縣	計	男 子 計	1	112	16	6	5,999	—	—	—	—	—	—
		女 子 計	—	113	16	6	—	—	—	—	—	—	—
遼 寧 縣	私 立	男 子 計	—	—	—	—	—	—	—	—	—	—	—
		女 子 計	—	—	—	—	—	—	—	—	—	—	—
遼 寧 縣	公 立	男 子 計	2	27	—	3	2,746	59	40	47.5	6	—	18,280
		女 子 計	1	26	—	4	—	—	—	—	—	—	—
遼 寧 縣	計	男 子 計	2	27	—	3	2,746	59	40	47.5	6	—	18,280
		女 子 計	1	26	—	4	—	—	—	—	—	—	—
海 龍 縣	私 立	男 子 計	—	—	—	—	—	—	—	—	—	—	—
		女 子 計	—	—	—	—	—	—	—	—	—	—	—
海 龍 縣	公 立	男 子 計	2	224	16	15	19,265	56	44	51	6	1,605	26,100
		女 子 計	1	44	16	2	—	—	—	—	—	—	—
海 龍 縣	計	男 子 計	2	224	16	15	19,265	56	44	51	6	1,605	26,100
		女 子 計	1	44	16	2	—	—	—	—	—	—	—
公 司	私 立	男 子 計	—	—	—	—	—	—	—	—	—	—	—
		女 子 計	—	—	—	—	—	—	—	—	—	—	—
公 司	公 立	男 子 計	1	19	18	3	250	40	40	40	—	—	250
		女 子 計	—	19	18	2	—	—	—	—	—	—	—

縣	私		公		計		總計	總計	總計	總計	總計	總計	總計	總計	總計	總計	總計	總計	
	男女計	男女計	男女計	男女計	男女計	男女計													
金川縣	—	—	—	—	—	—	—	—	—	—	—	—	—	—	—	—	—	—	—
	—	—	—	—	—	—	—	—	—	—	—	—	—	—	—	—	—	—	—
加化縣	—	—	—	—	—	—	—	—	—	—	—	—	—	—	—	—	—	—	—
	—	—	—	—	—	—	—	—	—	—	—	—	—	—	—	—	—	—	—
仁縣	—	—	—	—	—	—	—	—	—	—	—	—	—	—	—	—	—	—	—
	—	—	—	—	—	—	—	—	—	—	—	—	—	—	—	—	—	—	—
安縣	—	—	—	—	—	—	—	—	—	—	—	—	—	—	—	—	—	—	—
	—	—	—	—	—	—	—	—	—	—	—	—	—	—	—	—	—	—	—
總計	—	—	—	—	—	—	—	—	—	—	—	—	—	—	—	—	—	—	—
	—	—	—	—	—	—	—	—	—	—	—	—	—	—	—	—	—	—	—

縣別	等級	項別	學校數	學生數	畢業生數	授教員數	全年經費	教員月薪			一年學費	學以資產數	
								最高	最低	平均			
遼江縣	計	男女計	1	28	—	5	1,985	—	—	—	256	—	
		男女計	1	32	—	5	—	—	—	—	—	—	
	公	男女計	2	47	26	6	5,104	70	50	60	6	282	14,200
		男女計	2	47	26	6	—	—	—	—	—	—	—
	私	男女計	—	—	—	—	—	—	—	—	—	—	—
		男女計	—	—	—	—	—	—	—	—	—	—	—
計	男女計	2	47	26	6	5,104	—	—	—	—	282	14,200	
	男女計	2	47	26	6	—	—	—	—	—	—	—	
西安縣	公	男女計	1	260	51	14	13,356	60	40	50	6	1,824	49,750
		男女計	1	44	—	3	—	—	—	—	—	—	—
	私	男女計	—	—	—	—	—	—	—	—	—	—	—
		男女計	—	—	—	—	—	—	—	—	—	—	—
	計	男女計	1	260	51	14	13,356	—	—	—	—	1,824	49,750
		男女計	1	44	—	3	—	—	—	—	—	—	—
東遼縣	公	男女計	2	66	278	11	5,441	69	55	61	12	132	35,250
		男女計	2	66	278	11	—	—	—	—	—	—	—
	私	男女計	—	—	—	—	—	—	—	—	—	—	—
		男女計	—	—	—	—	—	—	—	—	—	—	—
	計	男女計	2	66	278	11	5,441	69	55	61	12	132	35,250
		男女計	2	66	278	11	—	—	—	—	—	—	—

縣	公	私	計	男女計		計	男女計	計	男女計	計	男女計	計	男女計	計	男女計	計	男女計	計	男女計	計	男女計	
				男	女																	
西豐縣	計			2	2	66	278	11	5,445											132	35,250	
	公			1	1	315	43	17	10,608	80	50	62	9		2,686							13,000
	私			1	1	21	43	17														
原縣	計			1	1	215	43	17	10,608						2,686							13,000
	公			1	1	509	78	20	14,172	75	43	59	9		140							
	私			1	1	150	29	3														
鐵嶺縣	計			2	2	659	78	34	16,740					372								
	公			1	1	190	193	22	19,964	110	60	85	4		2,092							25,270
	私			1	1	523	616	22														
總計	計			1	1	333	453	22	19,964					2,092								25,270
	公			1	1	190	193	22														
	私			1	1	523	616	22														

學 校 名 稱	等 級	項 別	學 校 數	學 生 數	畢 業 生 數	職 教 員 數	全 年 經 費	教 員 月 薪			一 年 經 費 總 計	學 校 教 員 總 數	
								最 高	最 低	平 均			
法 庫 縣	公 立	男 女 計	1	134	20	16	136,948	80	11	58	6	900	173,000
		男 計	1	39	—	—	—	—	—	—	—	—	—
		女 計	2	173	20	16	136,948	80	11	58	6	900	173,000
昌 圖 縣	公 立	男 女 計	1	200	—	10	8,970	90	42	65	1	1,570	19,504
		男 計	1	23	20	1	—	—	—	—	—	—	—
		女 計	2	223	—	11	8,970	90	42	65	1	1,570	19,504
梨 樹 縣	私 立	男 女 計	1	135	182	8	5,262	42	36	39	0	1,200	15,600
		男 計	1	15	—	—	—	—	—	—	—	—	—
		女 計	2	150	182	8	5,262	42	36	39	0	1,200	15,600
計	公 立	男 女 計	1	135	182	8	5,262	42	36	39	0	1,200	15,600
		男 計	1	15	—	—	—	—	—	—	—	—	—
		女 計	2	180	182	8	5,262	42	36	39	0	1,200	15,600

遼寧縣	公		私		計		男女計	(1)	(30)	(38)	(39)	(2)	(5:5)	(27)	(25)	(26)	(8)	(240)	(2,650)
	男女計	男女計	男女計	男女計	男女計	男女計													
遼寧縣	公	1	26	22	3	1,330	40	34	37	5	130	2,000							
	私	1	26	22	2	1,330	—	—	—	—	—	—							
	計	2	52	44	5	2,660	40	34	37	5	130	2,000							
	男女計	1	99	109	9	7,544	58	46	53	7	651	—							
	公	1	14	14	1	—	—	—	—	—	—	—	—						
	私	1	14	14	1	—	—	—	—	—	—	—	—						
遼寧縣	公	1	10	10	2	992	44	36	40	10	100	100							
	私	1	10	10	2	992	—	—	—	—	—	—							
	計	2	20	20	4	1,984	44	36	40	10	100	100							
	男女計	1	99	109	9	7,544	—	—	—	—	—	—							
	公	1	14	14	1	—	—	—	—	—	—	—	—						
	私	1	14	14	1	—	—	—	—	—	—	—	—						
遼寧縣	公	1	10	10	2	992	—	—	—	—	—	—							
	私	1	10	10	2	992	—	—	—	—	—	—							
	計	2	20	20	4	1,984	—	—	—	—	—	—							
	男女計	1	99	109	9	7,544	—	—	—	—	—	—							
	公	1	14	14	1	—	—	—	—	—	—	—	—						
	私	1	14	14	1	—	—	—	—	—	—	—	—						

第九編統計 第二章 本國文教統計

二二二

項 別	級 別	學校數	學生數	畢業生數	職教員數	全年經費	職教員月薪			一年學費 每人總計	學校資產數	
							最高	最低	平均			
縣 平 縣	私 計	男女計	(1) (30)	(38)	(2)	(615)	—	—	—	(240)	(2,550)	
		男女計	(1) (30)	(38)	(2)	(615)	—	—	—	(240)	(2,550)	
	公 計	男女計	1	75	—	5	1,426	55	50	52.5	4	300
		男女計	1	75	—	5	1,426	55	50	52.5	4	300
形 武 縣	私 計	男女計	—	—	—	—	—	—	—	—	—	
		男女計	—	—	—	—	—	—	—	—	—	
	公 計	男女計	1	75	—	5	1,420	—	—	—	300	
		男女計	1	75	—	5	1,420	—	—	—	300	
新 民 縣	私 計	男女計	—	—	—	—	—	—	—	—	—	
		男女計	—	—	—	—	—	—	—	—	—	
	公 計	男女計	1	134	—	5	4,260	60	50	53.57	8	1,280
		男女計	1	134	—	5	4,260	60	50	53.57	8	1,280
公 計	男女計	1	26	—	2	—	—	—	—	—	—	
	男女計	1	26	—	2	—	—	—	—	—	—	
公 計	男女計	1	160	—	7	—	—	—	—	—	—	
	男女計	1	160	—	7	—	—	—	—	—	—	
公 計	男女計	1	112	—	9	7,200	70	35	44.5	8	1,200	
	男女計	1	112	—	9	7,200	70	35	44.5	8	1,200	
公 計	男女計	1	39	—	4	—	—	—	—	—	—	
	男女計	1	39	—	4	—	—	—	—	—	—	
公 計	男女計	1	246	—	14	1,460	80	50	65	6	2,480	
	男女計	1	246	—	14	1,460	80	50	65	6	2,480	
公 計	男女計	1	64	—	6	—	—	—	—	—	—	
	男女計	1	64	—	6	—	—	—	—	—	—	
公 計	男女計	1	310	—	20	—	—	—	—	—	—	
	男女計	1	310	—	20	—	—	—	—	—	—	
公 計	男女計	1	132	—	6	3,388	80	50	65	6	792	
	男女計	1	132	—	6	3,388	80	50	65	6	792	
公 計	男女計	1	132	—	6	—	—	—	—	—	—	
	男女計	1	132	—	6	—	—	—	—	—	—	
公 計	男女計	1	172	—	6	—	—	—	—	—	—	
	男女計	1	172	—	6	—	—	—	—	—	—	
公 計	男女計	1	132	—	6	—	—	—	—	—	—	
	男女計	1	132	—	6	—	—	—	—	—	—	

遼中縣	私		計	男女計	172	6	3,338	—	—	—	—	—	—	792	6,500
	男	女													
安縣	公	私	計	男女計	172	6	3,338	—	—	—	—	—	—	792	6,500
	1	32	32	1	1	1	763	35	—	35	—	—	—	—	256
合	公	私	計	男女計	203	12	8,400	80	50	61	8	—	1,712	900	
	1	214	214	1	1	1	8,400	—	—	—	—	—	—	—	
黑山縣	公	私	計	男女計	203	12	8,400	—	—	—	—	—	—	—	
	1	214	214	1	1	1	8,400	—	—	—	—	—	—	—	
遼縣	公	私	計	男女計	37(26)	12(6)	10,609(49,233)	—	—	—	8	—	936	2,933(660)	
	1(1)	117(101)	117(101)	1(1)	1(1)	1(1)	10,609(49,233)	—	—	—	8	—	936	2,933(660)	

第九章統計 第二章奉天省文教統計

第九編統計 第二章 奉天省文教統計

二二五

事 項 等 級	學校數	學生數	畢業生數	職教員數	全年經費	職教員月薪			一年學費	學校資產數	
						最高	最低	平均			
總 計	1(1)	117(101)	37(26)	12(6)	10,609 (49,233)	—	—	—	936	2,935(660)	
	1(1)	117(107)	37(26)	12(6)	—	—	—	—	—	—	
縣 公	1	197	28	6	—	60	50	55	12	2,362	6,300
	1	49	—	1	—	—	—	—	—	—	—
縣 私	2	246	28	9	4,345	—	—	—	—	—	—
	2	309	14	20	—	85	50	67	12	4,325	107,200
總 計	3	506	42	31	15,324	—	—	—	—	—	—
	3	125	42	2	22,459	—	—	—	—	6,657	113,500
縣 公	1	89	—	9	4,645	44	40	38	10	1,356	7,500
	1	16	—	1	—	—	—	—	—	—	—
縣 私	2	105	—	10	—	—	—	—	—	—	—
	2	105	—	10	—	—	—	—	—	—	—
總 計	1	89	—	9	4,645	—	—	—	—	1,356	7,500
	1	16	—	1	—	—	—	—	—	—	—
縣 公	2	105	—	10	—	—	—	—	—	—	—
	2	105	—	10	—	—	—	—	—	—	—
總 計	2	113	110	12	5,492	48	40	44	12	3,720	1,900
	3	131	110	12	—	—	—	—	—	—	—
縣 公	2	113	110	12	5,492	48	40	44	12	3,720	1,900
	3	131	110	12	—	—	—	—	—	—	—
縣 私	—	—	—	—	—	—	—	—	—	—	—
	—	—	—	—	—	—	—	—	—	—	—

計	男女計	2	1	3	112	18	131	112	112	12	12	9,492	-	-	-	-	15,720	1,900
公	男女計	46	18	45	5,887	1,373	5,200	4,385	730	394	27	531,947	-	-	-	-	601.35	8,616.53
私	男女計	7	2	9	916	117	1,033	615	-	67	5	49,700	-	-	-	-	80.83	1,485.10
計	男女計	53	21	54	6,803	1,490	6,233	5,001	730	461	32	583,647	-	-	-	-	682.18	10,101.63

奉天省高級中學統計表

民國二十六年六月三十日現況

學校別	級	項	學校數	學生數	畢業生數	職教員數	同年經費	職教員月薪			一年學費	學校資產數	
								最高	最低	平均			
公	男女計	男女計	-	68	292	7	11,500	140	70	92	9	544	5,400
		男女計	-	68	292	7	11,500	140	70	92	9	544	5,400
私	男女計	男女計	-	-	-	-	-	-	-	-	-	-	-
		男女計	-	-	-	-	-	-	-	-	-	-	-
計	男女計	-	-	68	292	7	11,500	140	70	92	9	544	5,400

第九編統計 第二章 奉天省文教統計

一七六

縣別	等級	項別	學校數	學生數	畢業生數	教員數	全年經費	教員月薪			學費一年計	學校資產數	
								最高	最低	平均			
遼河縣	公	男女計	1	261	49	19	23,196	100	50	75	12	288	18,273
		男	1	261	49	19	23,196	100	50	75	12	288	18,273
		女	1	261	49	19	23,196	100	50	75	12	288	18,273
	私	男女計	1	70	38	4	3,748	15	43	59	10	4,740	—
		男	1	70	38	4	3,748	15	43	59	10	4,740	—
		女	1	70	38	4	3,748	15	43	59	10	4,740	—
合計	男女計	2	331	87	23	26,944	—	—	—	—	—	—	
	男	2	331	87	23	26,944	—	—	—	—	—	—	
	女	2	331	87	23	26,944	—	—	—	—	—	—	
開原縣	公	男女計	3	389	379	30	38,444	—	—	—	—	5,572	23,673
		男	3	389	379	30	38,444	—	—	—	—	5,572	23,673
		女	3	389	379	30	38,444	—	—	—	—	5,572	23,673
	私	男女計	—	—	—	—	—	—	—	—	—	—	—
		男	—	—	—	—	—	—	—	—	—	—	—
		女	—	—	—	—	—	—	—	—	—	—	—
合計	男女計	3	389	379	30	38,444	—	—	—	—	5,572	23,673	
	男	3	389	379	30	38,444	—	—	—	—	5,572	23,673	
	女	3	389	379	30	38,444	—	—	—	—	5,572	23,673	

8 奉天省縣別完全中學統計表

大同二年六月三十日現況

縣別	學校數	學生數	畢業生數	教職員數	全年經費	職員月薪			一年學費總計	學校資產數		
						最高	最低	平均				
遼寧縣	公	男女計	876	1,857	21	40,320	140	50	85	8	7,008	5,400
	私	男女計	—	—	—	—	—	—	—	—	—	—
合計	男女計	876	1,857	21	40,320	—	—	—	—	8	7,008	5,400
遼陽縣	公	男女計	350	—	16	10,831	80	45	52.5	8	2,900	—
	私	男女計	—	—	—	—	—	—	—	—	—	—
合計	男女計	350	—	16	10,831	—	—	—	—	8	2,900	—
遼中縣	公	男女計	1,226	1,857	37	51,151	—	—	—	—	9,808	5,400
	私	男女計	—	—	—	—	—	—	—	—	—	—
合計	男女計	1,226	1,857	37	51,151	—	—	—	—	9,808	5,400	
合計	公	男女計	1,226	1,857	37	51,151	—	—	—	—	9,808	5,400
	私	男女計	—	—	—	—	—	—	—	—	—	—
合計	男女計	1,226	1,857	37	51,151	—	—	—	—	9,808	5,400	

9 奉天省師範學校統計表

大同二年六月三十日截止

類別	項級	項						教職員薪			學級數	
		學校數	學生數	非業生數	職員數	全年經費	最高	最低	平均	一人		年學費
撫順縣	公	男女計	1	69	66	4	6,273	72	58	63	—	—
		男女計	—	—	—	—	—	—	—	—	—	—
	私	男女計	—	—	—	—	—	—	—	—	—	—
		男女計	—	—	—	—	—	—	—	—	—	—
	計	男女計	1	69	66	4	6,273	72	58	63	—	—
		男女計	—	—	—	—	—	—	—	—	—	—
遼陽縣	公	男女計	2	284	274	15	22,000	140	80	82	—	4,000
		男女計	1	107	92	2	—	—	—	—	—	—
	私	男女計	—	—	—	—	—	—	—	—	—	—
		男女計	—	—	—	—	—	—	—	—	—	—
	計	男女計	2	284	274	15	22,000	140	80	82	—	4,000
		男女計	1	107	92	2	—	—	—	—	—	—
海城縣	公	男女計	1	137	—	7	6,960	52	70	79	—	60,000
		男女計	—	—	—	—	—	—	—	—	—	—
	私	男女計	—	—	—	—	—	—	—	—	—	—
		男女計	—	—	—	—	—	—	—	—	—	—
	計	男女計	1	137	—	7	6,960	52	70	79	—	60,000
		男女計	—	—	—	—	—	—	—	—	—	—

縣	公		私		計	男女計	男女計	男女計	男女計	男女計	男女計	男女計	男女計	男女計	男女計	男女計	男女計	男女計	男女計	男女計	
	男	女	男	女																	
香 口 縣	1	2	135	34	169	16	16	15,226	80	45	62	2	2,800								
	1	2	135	34	169	16	16	15,226	—	—	—	—	2,800								
平 縣	1	2	61	32	93	6	7	6,378	65	53	59	—	—								
	1	2	61	32	93	6	7	6,378	—	—	—	—	—								
莊 河 縣	1	2	55	55	110	5	7	5,040	50	50	50	—	—								
	1	2	55	55	110	5	7	5,040	—	—	—	—	—								
公 計	1	2	61	32	93	6	7	6,378	—	—	—	—	—								12,000
	1	2	61	32	93	6	7	6,378	—	—	—	—	—								12,000
公 計	1	2	49	25	74	4	7	4,287	50	50	59	—	—								1,463
	1	2	49	25	74	4	7	4,287	—	—	—	—	—								1,463
公 計	1	2	49	25	74	4	7	4,287	50	50	59	—	—								1,463
	1	2	49	25	74	4	7	4,287	—	—	—	—	—								1,463

第九編 統計 第二章 奉天省文教統計

二二八〇

縣別	等級	項別	學校數	學生數	畢業數	職教員數	全年經費	職教員月薪			一年學費	學校資產數
								最高	最低	平均		
遼寧縣	私	男女計	—	—	—	—	—	—	—	—	—	—
		男計	—	—	—	—	—	—	—	—	—	—
		女計	—	—	—	—	—	—	—	—	—	—
	公	男女計	(1)	49	44	(13)	(2,528)	—	—	—	—	(34,308)
		男計	—	25	28	—	—	—	—	—	—	—
		女計	—	74	72	—	—	—	—	—	—	—
鳳城縣	私	男女計	—	—	—	—	—	—	—	—	—	—
		男計	—	—	—	—	—	—	—	—	—	—
		女計	—	—	—	—	—	—	—	—	—	—
	公	男女計	—	96	—	4	4,584	—	—	—	—	4,200
		男計	—	—	—	—	—	—	—	—	—	—
		女計	—	96	28	5	—	—	—	—	—	—
安東縣	私	男女計	—	—	—	—	—	—	—	—	—	—
		男計	—	—	—	—	—	—	—	—	—	—
		女計	—	—	—	—	—	—	—	—	—	—
	公	男女計	1	31	27	4	54,392	—	—	—	—	2,000
		男計	1	36	35	2	—	—	—	—	—	—
		女計	2	67	62	6	—	—	—	—	—	—
安東縣	私	男女計	—	—	—	—	—	—	—	—	—	—
		男計	—	—	—	—	—	—	—	—	—	—
		女計	—	—	—	—	—	—	—	—	—	—
	公	男女計	1	24	190	3	2,736	46	37	41.1	—	(45,500)
		男計	—	—	—	—	—	—	—	—	—	—
		女計	1	24	190	3	—	—	—	—	—	—

寬甸縣	計		1	1	24	190	3	2,736	1	1	1	1	1	1	1	1	1	1	1		
	男女計	男女計																			
本溪縣	公	男女計	1	1	90	46	10	10,540	69	53	61	1	1	1	1	1	1	1	1	1	
		男女計	2	2	122	46	10	10,540	69	53	61	1	1	1	1	1	1	1	1	1	1
興京縣	公	男女計	1	1	26	26	4	5,720	60	40	50	1	1	1	1	1	1	1	1	1	1
		男女計	2	2	52	26	8	5,720	60	40	50	1	1	1	1	1	1	1	1	1	1
海龍縣	公	男女計	1	1	26	26	4	5,720	1	1	1	1	1	1	1	1	1	1	1	1	1
		男女計	2	2	52	26	8	5,720	1	1	1	1	1	1	1	1	1	1	1	1	1
總計	公	男女計	1	1	26	26	4	5,720	1	1	1	1	1	1	1	1	1	1	1	1	1
		男女計	2	2	52	26	8	5,720	1	1	1	1	1	1	1	1	1	1	1	1	1
總計	私	男女計	1	1	24	190	3	2,736	1	1	1	1	1	1	1	1	1	1	1	1	1
		男女計	2	2	48	380	6	5,472	2	2	2	2	2	2	2	2	2	2	2	2	2

第九編 統計 第二章 奉天省文教統計

第九編統計 第二章 奉天省文教統計

二二八二

縣別	等級	項	學校數	學生數	畢業生數	教職員數	全年經費	教職員月薪			一年學費	學校資產數
								最高	最低	平均		
通化縣	公	計	2	53	28	5	9,986	—	—	—	595	26,000
		男女計	1	45	30	2	—	—	—	—	—	—
		男女計	1	98	58	7	6,342	70	60	65	—	1,000
	私	計	1	54	—	6	—	—	—	—	—	—
		男女計	1	30	—	1	—	—	—	—	—	—
		男女計	1	84	—	7	6,342	—	—	—	—	1,000
仁、縣	公	計	1	28	28	7	8,394	60	45	52	—	19,027
		男女計	1	24	—	1	—	—	—	—	—	—
		男女計	1	52	—	8	8,394	—	—	—	—	19,027
	私	計	1	28	—	7	—	—	—	—	—	—
		男女計	1	24	—	1	—	—	—	—	—	—
		男女計	1	52	—	8	8,394	—	—	—	—	19,027
安縣	公	計	1	52	25	6	2,140	55	45	50	—	—
		男女計	1	52	—	6	—	—	—	—	—	—
		男女計	1	—	—	—	—	—	—	—	—	—
	私	計	1	—	—	—	—	—	—	—	—	—
		男女計	1	—	—	—	—	—	—	—	—	—
		男女計	1	—	—	—	—	—	—	—	—	—

	計	男女計	1	52	25	6	2,140						
	男	52											
	女	52											
臨江縣	計	男女計	2	73	71	7	6,149	70	50	60			21,900
	男	18											
	女	91											
	私	男女計	—	—	—	—	—	—	—	—	—	—	—
	男	—											
	女	—											
	計	男女計	1	73	71	1	6,149	—	—	—	—	—	21,900
	男	19											
	女	97											
	公	男女計	2	113	—	12	14,508	80	50	65	—	—	15,050
	男	37											
	女	144											
西安縣	私	男女計	—	—	—	—	—	—	—	—	—	—	—
	男	—											
	女	—											
	計	男女計	2	113	—	12	14,908	—	—	—	—	—	15,050
	男	31											
	女	144											
	公	男女計	1	64	115	6	10,252	69	55	61	—	—	24,600
	男	51											
	女	115											
東壩縣	私	男女計	—	—	—	—	—	—	—	—	—	—	—
	男	—											
	女	—											
	計	男女計	1	64	115	6	10,252	—	—	—	—	—	24,600
	男	51											
	女	115											

第九編 統計 第二章 奉天省文教統計

一二八四

縣別	等級	項別	學校數	學生數	畢業生數	教職員數	全年經費	教職員月薪			一年學費	學校經費
								最高	最低	平均		
西 遼 縣	公	男女計	1	116	67	16	14,067	—	—	—	—	12,400
		男女計	2	100	38	16	—	—	—	—	—	—
	私	男女計	—	—	—	—	—	—	—	—	—	—
		男女計	—	—	—	—	—	—	—	—	—	—
	計	男女計	1	116	67	16	14,067	—	—	—	—	—
		男女計	2	100	38	16	—	—	—	—	—	—
開 原 縣	公	男女計	1	140	—	5	12,274	75	42	59	—	—
		男女計	2	25	—	2	—	—	—	—	—	—
	私	男女計	—	—	—	—	—	—	—	—	—	—
		男女計	—	—	—	—	—	—	—	—	—	—
	計	男女計	1	140	—	—	12,274	—	—	—	—	—
		男女計	2	25	—	—	—	—	—	—	—	—
錦 遼 縣	公	男女計	2	232	210	16	12,663	74	60	67	—	5,780
		男女計	3	70	123	16	—	—	—	—	—	—
	私	男女計	—	—	—	—	—	—	—	—	—	—
		男女計	—	—	—	—	—	—	—	—	—	—
	計	男女計	2	232	210	16	12,663	—	—	—	—	—
		男女計	3	70	123	16	—	—	—	—	—	—
總 計	公	男女計	2	232	210	16	12,663	—	—	—	—	5,780
		男女計	3	70	123	16	—	—	—	—	—	—
	私	男女計	—	—	—	—	—	—	—	—	—	—
		男女計	—	—	—	—	—	—	—	—	—	—
	計	男女計	2	232	210	16	12,663	—	—	—	—	5,780
		男女計	3	70	123	16	—	—	—	—	—	—

身 國 縣	公 計		私 計		男女計	男女計	男女計	男女計	男女計	男女計	男女計	男女計	男女計	男女計	男女計	男女計	男女計	男女計	男女計	
	男	女	男	女																
身 國 縣	公	102	50	152	22	32	10	10	5,335	55	60	71	—	—	—	—	—	—	—	13,024
	私	—	—	—	—	—	—	—	—	—	—	—	—	—	—	—	—	—	—	—
	計	102	50	152	22	32	10	10	5,335	55	60	71	—	—	—	—	—	—	—	13,024
身 國 縣	公	67	62	129	195	91	286	11	7,119	60	60	46	—	—	—	—	—	—	—	12,550
	私	—	—	—	—	—	—	—	—	—	—	—	—	—	—	—	—	—	—	—
	計	67	62	129	195	91	286	11	7,119	60	60	46	—	—	—	—	—	—	—	12,550
身 國 縣	公	45	24	69	—	—	—	9	4,556	50	34	37	—	—	—	—	—	—	—	22,820
	私	—	—	—	—	—	—	—	—	—	—	—	—	—	—	—	—	—	—	—
	計	45	24	69	—	—	—	9	4,556	50	34	37	—	—	—	—	—	—	—	22,820
身 國 縣	公	32	57	89	77	46	123	6	6,381	69	49	59	—	—	—	—	—	—	—	27,866
	私	—	—	—	—	—	—	—	—	—	—	—	—	—	—	—	—	—	—	—
	計	32	57	89	77	46	123	6	6,381	69	49	59	—	—	—	—	—	—	—	27,866

縣別	學校數	學生數	畢業生數	教職員數	全年經費	教職員月薪			每人一年學費	學校經費數				
						最高	最低	平均						
遼南縣	1	32	77	6	6,381	—	—	—	—	27,565				
											男女計	37	46	2
											男女計	89	123	8
遼安縣	1	26	—	3	2,268	—	—	—	—	150				
											男女計	26	—	3
											男女計	26	—	3
安廣縣	1	36	—	3	2,480	57	46	51	—	4,222				
											男女計	36	—	3
											男女計	36	—	3
安廣縣	1	52	—	4	3,265	—	—	—	—	1,285				
											男女計	52	—	4
											男女計	52	—	4

普通縣	男女計		1	1	1	1	1	1	1	1	1	1	1	1	1	1	1	1		
	男	女																		
通 縣	計	52	1	1	1	1	1	1	1	1	1	1	1	1	1	1	1	1	1	
	男女計	52	1	1	1	1	1	1	1	1	1	1	1	1	1	1	1	1	1	1
山 縣	公	55	1	1	1	1	1	1	1	1	1	1	1	1	1	1	1	1	1	1
	男女計	55	1	1	1	1	1	1	1	1	1	1	1	1	1	1	1	1	1	1
平 縣	公	54	1	1	1	1	1	1	1	1	1	1	1	1	1	1	1	1	1	1
	男女計	54	1	1	1	1	1	1	1	1	1	1	1	1	1	1	1	1	1	1
德 縣	公	34	1	1	1	1	1	1	1	1	1	1	1	1	1	1	1	1	1	1
	男女計	34	1	1	1	1	1	1	1	1	1	1	1	1	1	1	1	1	1	1
德 縣	公	54	1	1	1	1	1	1	1	1	1	1	1	1	1	1	1	1	1	1
	男女計	54	1	1	1	1	1	1	1	1	1	1	1	1	1	1	1	1	1	1
德 縣	公	34	1	1	1	1	1	1	1	1	1	1	1	1	1	1	1	1	1	1
	男女計	34	1	1	1	1	1	1	1	1	1	1	1	1	1	1	1	1	1	1
德 縣	公	54	1	1	1	1	1	1	1	1	1	1	1	1	1	1	1	1	1	1
	男女計	54	1	1	1	1	1	1	1	1	1	1	1	1	1	1	1	1	1	1
德 縣	公	34	1	1	1	1	1	1	1	1	1	1	1	1	1	1	1	1	1	1
	男女計	34	1	1	1	1	1	1	1	1	1	1	1	1	1	1	1	1	1	1
德 縣	公	54	1	1	1	1	1	1	1	1	1	1	1	1	1	1	1	1	1	1
	男女計	54	1	1	1	1	1	1	1	1	1	1	1	1	1	1	1	1	1	1
德 縣	公	34	1	1	1	1	1	1	1	1	1	1	1	1	1	1	1	1	1	1
	男女計	34	1	1	1	1	1	1	1	1	1	1	1	1	1	1	1	1	1	1
德 縣	公	54	1	1	1	1	1	1	1	1	1	1	1	1	1	1	1	1	1	1
	男女計	54	1	1	1	1	1	1	1	1	1	1	1	1	1	1	1	1	1	1
德 縣	公	34	1	1	1	1	1	1	1	1	1	1	1	1	1	1	1	1	1	1
	男女計	34	1	1	1	1	1	1	1	1	1	1	1	1	1	1	1	1	1	1

第九編統計 第二章 奉天省文教統計

二二八

學 校 等 級 別	項 目	校 數	學 生 數	畢 業 生 數	職 教 員 數	全 年 經 費	職教員月薪			一 年 學 費 總 計	學 校 總 數	
							最 高	最 低	平 均			
新 民 縣	計	1	34	—	3	2,770	—	—	—	—	—	
	男女計	1	34	—	3	2,770	—	—	—	—	—	
	公	1	125	—	9	7,260	70	50	56	—	10,600	
	男女計	1	125	—	9	7,260	70	50	56	—	10,600	
	私	—	—	—	—	—	—	—	—	—	—	—
	男女計	—	—	—	—	—	—	—	—	—	—	—
遼 中 縣	計	1	125	—	9	7,260	—	—	—	—	10,500	
	男女計	1	125	—	9	7,260	—	—	—	—	10,500	
	公	1	30	242	7	8,063	70	50	60	—	12,900	
	男女計	1	30	242	7	8,063	70	50	60	—	12,900	
	私	—	—	—	—	—	—	—	—	—	—	—
	男女計	—	—	—	—	—	—	—	—	—	—	—
台 安 縣	計	1	15	—	2	933	—	—	—	—	300	
	男女計	1	15	—	2	933	—	—	—	—	300	
	公	1	16	—	2	933	35	—	35	—	—	
	男女計	1	16	—	2	933	35	—	35	—	—	
	私	—	—	—	—	—	—	—	—	—	—	—
	男女計	—	—	—	—	—	—	—	—	—	—	—

縣	計	男女計		計	男女計	計	男女計	計	男女計	計	男女計	計	男女計	計	男女計	計	男女計	計	男女計	
		公	私																	公
黑山縣	計																			
	男女計	1	1	18	19	113	113	2	2	1,800	60	50	55							
	男女計	1	1	19	19	113	113	2	2	1,800	60	50	55							
義縣	計																			
	男女計	1	1	62	63	6	6	1,775	45	35	39									
	男女計	1	1	62	63	6	6	1,775	45	35	39									1,170
錦縣	計																			
	男女計	1	1	79	80	15	15	12,380	50	40	50									
	男女計	1	1	79	80	15	15	12,380	50	40	50									9,800

第九編 統計 第二章 奉天省文教統計

學 校 等 級 別	項 別	學 校 數	學 生 數	畢 業 生 數	職 教 員 數	全 年 經 費	職教員月薪			一 年 學 費 總 計	學 校 資 產 數
							最 高	最 平	平 均		
							每 一 人	每 一 人	每 一 人		
公 私 計	男女計	39	2,845	2,435	271	272,611	—	—	—	—	431,915
	男女計	27	1,302	1,602	36	—	—	—	—	—	—
合 計	男女計	66	3,950	4,037	307	272,611	—	—	—	—	431,915
	男女計	—	—	—	—	—	—	—	—	—	—
私 計	男女計	1	55	—	2	5,043	—	—	—	—	1,015
	男女計	39	2,845	2,435	271	—	—	—	—	—	—
公 計	男女計	28	1,357	1,602	38	—	—	—	—	—	—
	男女計	67	4,005	4,037	309	277,651	—	—	—	—	435,933

10 奉天省職業學校統計表

大同二年六月三十日狀況

學 校 等 級 別	項 別	學 校 數	學 生 數	畢 業 生 數	職 教 員 數	全 年 經 費	職教員月薪			一 年 學 費 總 計	學 校 資 產 數
							最 高	最 低	平 均		
							每 一 人	每 一 人	每 一 人		
公 私 計	男女計	1	22	30	2	1,555	60	10	41	—	—
	男女計	—	—	—	—	—	—	—	—	—	—
合 計	男女計	1	22	30	2	1,555	—	—	—	—	—
	男女計	—	—	—	—	—	—	—	—	—	—

遼寧省	縣	公	男女計	1	90	397	1	334	30	30	5	450		
			男	1	90	397								
			女	1	90	397								
遼寧省	縣	私	男女計											
			男											
			女											
遼寧省	縣	計	男女計	1	90	397	1	334	30	30	5	450	19,000	
			男	1	90	397								
			女	1	90	397								
遼寧省	縣	公	男女計	1	136	24	9	7,614	65	52	59		19,000	
			男	1	136	24								
			女	1	136	24								
遼寧省	縣	私	男女計											
			男											
			女											
遼寧省	縣	計	男女計	1	135	24	9	7,614	1	1			19,000	
			男	1	135	24								
			女	1	136	24								
遼寧省	縣	公	男女計	1	36		7	7,035	70	18	44		5,646	
			男	1	36									
			女	1	36									
遼寧省	縣	私	男女計											
			男											
			女											
遼寧省	縣	計	男女計	1	36		7	7,035	1	1			5,646	
			男	1	36									
			女	1	36									
遼寧省	縣	公	男女計	1	120	18	7	6,480	70	48	59	8	960	15,000
			男	1	120	18								
			女	1	120	18								

第九編 統計 第二章 奉天省文教統計

二二九二

縣	別	等	級	項	學校數	學生數	畢業生數	職教員數	全年經費	職教員月薪			一年總計	學校經費數
										最高	最低	平均		
鳳城縣	私	計	男女計	—	—	—	—	—	—	—	—	—	—	—
			男女計	—	—	—	—	—	—	—	—	—	—	—
	男女計	1	120	18	7	6,480	—	—	—	963	15,000			
	男女計	1	120	18	7	6,480	—	—	—	963	15,000			
寬甸縣	私	計	男女計	—	—	—	—	—	—	—	—	—	—	
			男女計	—	—	—	—	—	—	—	—	—	—	
	男女計	1	41	222	5	3,751	55	37	46	—	9,950			
	男女計	1	41	222	5	3,751	—	—	—	—	9,950			
輯仁縣	私	計	男女計	—	—	—	—	—	—	—	—	—	—	
			男女計	—	—	—	—	—	—	—	—	—	—	
	男女計	1	32	—	7	6,920	50	40	45	—	27,715			
	男女計	1	32	—	7	6,920	—	—	—	—	27,715			
公	計	男女計	1	15	16	2	750	55	43	50	—	—		
		男女計	1	15	16	2	750	—	—	—	—	—		
	男女計	1	32	—	7	6,920	—	—	—	—	27,715			
	男女計	1	32	—	7	6,920	—	—	—	—	27,715			

縣	私立		公立		合計		總數	附屬	備註
	男女計	男女計	男女計	男女計	男女計	男女計			
安 縣	—	—	—	—	—	—	—	—	—
	—	—	—	—	—	—	—	—	—
松 縣	—	—	—	—	—	—	—	—	—
	—	—	—	—	—	—	—	—	—
撫 寧 縣	—	—	—	—	—	—	—	—	—
	—	—	—	—	—	—	—	—	—
西 安 縣	—	—	—	—	—	—	—	—	—
	—	—	—	—	—	—	—	—	—
西 縣	—	—	—	—	—	—	—	—	—
	—	—	—	—	—	—	—	—	—
總 計	—	—	—	—	—	—	—	—	—
	—	—	—	—	—	—	—	—	—

年 別	項 別	統		學校數	學生數	畢業生數	職教口數	全年經費	職教口月額			一年學費 每人總計	學校經費數	
		男	女						最高	最低	平均			
陽 原 縣	計	男	26	1	74	19	2	648	—	—	—	—	600	
		女	26	1	74	19	2	648	—	—	—	—	600	
	公	男	74	1	23	10	5,417	59	43	51	—	—	—	
		女	74	1	23	10	5,417	59	43	51	—	—	—	
	私	男	—	—	—	—	—	—	—	—	—	—	—	—
		女	—	—	—	—	—	—	—	—	—	—	—	—
計	男	74	1	23	10	5,417	—	—	—	—	—	—	—	
	女	74	1	23	10	5,417	—	—	—	—	—	—	—	
鐵 嶺 縣	計	男	133	3	187	12	5,558	34	30	32	—	—	1,600	
		女	52	1	292	1	5,558	34	30	32	—	—	1,600	
	公	男	185	4	479	13	—	—	—	—	—	—	—	
		女	185	4	479	13	—	—	—	—	—	—	—	
	私	男	—	—	—	—	—	—	—	—	—	—	—	
		女	—	—	—	—	—	—	—	—	—	—	—	
計	男	133	3	187	12	5,358	—	—	—	—	—	—		
	女	52	1	292	1	5,358	—	—	—	—	—	—		
昌 圖 縣	計	男	55	1	—	5	4,298	77	60	65	5	260	5,436	
		女	55	1	—	5	4,298	77	60	65	5	260	5,436	
	公	男	—	—	—	—	—	—	—	—	—	—	—	
		女	—	—	—	—	—	—	—	—	—	—	—	
	私	男	—	—	—	—	—	—	—	—	—	—	—	
		女	—	—	—	—	—	—	—	—	—	—	—	
計	男	55	1	—	5	4,298	77	60	65	5	260	5,436		
	女	55	1	—	5	4,298	77	60	65	5	260	5,436		

第九編 統計 第二章 奉天省文教統計

	計	男女計		55	17	15	5	5	4,288	15	10	12	10	265	300	
		男	女													
梨 樹 縣	計															
	公															
	私															
遼 寧 縣	計															
	公															
	私															
全 計	計															
	公															
	私															
		55	55	17	17	15	5	5	4,288	15	10	12	10	265	300	5,408
		17	17	15	15	15	1	1	900	15	10	12	10	170	300	300
		17	17	15	15	15	1	1	900	15	10	12	10	170	300	300
		123	123	54	54	3	3	9	7,293	60	40	50			3,456	
		123	123	54	54	3	3	9	7,293	60	40	50			3,456	
		123	123	54	54	3	3	9	7,293	60	40	50			3,456	
		123	123	54	54	3	3	9	7,293	60	40	50			3,456	
		822	822	265	265	887	410	1,297	162,191					1,840	57,967	
		822	822	265	265	887	410	1,297	162,191					1,840	57,967	
		822	822	265	265	887	410	1,297	162,191					1,840	57,967	
		822	822	265	265	887	410	1,297	162,191					1,840	57,967	
		822	822	265	265	887	410	1,297	162,191					1,840	57,967	
		1,082	1,082											1,840	97,967	
		1,082	1,082											1,840	97,967	
		1,082	1,082											1,840	97,967	
		1,082	1,082											1,840	97,967	
		1,082	1,082											1,840	97,967	
		1,082	1,082											1,840	97,967	

11 奉天省朝鮮人學校統計表

大同二年六月三十日現在

縣別	種別	學 校			合 計	學 生			合 計	教 員			合 計	
		幼稚園	小學校	中學校		幼稚園	小學校	中學校		合 計	日 籍	滿 籍		鮮 籍
鳳城縣	朝鮮		2		2		196		196	1		2	3	6
通遼縣	朝鮮		1		1		50		50			1	1	1
懷德縣	朝鮮		4		4		216		216			8	11	19
開原縣	朝鮮		5		5		256		256			4	9	13
法庫縣	朝鮮		1		1		50		50			1	2	2
長嶺縣	朝鮮		2		2		100		100			1	5	6
梨樹縣	朝鮮		6		6		153	8	161			8	3	11
懷德縣	朝鮮		1		1		35		35				1	1
雙陽縣	朝鮮		1		1		48		48				2	2
西豐縣	朝鮮		1		1		264		264				5	7
開通縣	朝鮮		1		1		335		335				7	10
懷德縣	朝鮮		1		1		210		210				3	3
洮安縣	朝鮮		1		1		53		53				2	2
洮南縣	朝鮮		1		1		67		67				2	2
通遼縣	朝鮮		2		2		240		240				4	6
總計		1	30	1	32	48	2336	8	2395	1	30	60	91	

12 奉天省私塾統計表 大同二年六月三十日現況

縣名	項數	私塾數	學生數	口數	數	全年畢業	費
遼寧縣	2		56		3		448.00
陽原縣	13		245		14		2,722.00
遼陽縣	3		51		3		612.00
遼寧縣	2		78		9		2,720.00
遼寧縣	11		392		11		3,627.00
遼寧縣	6		116		6		760.00
遼寧縣	4		30		4		135.00
遼寧縣	1		14		1		245.00
遼寧縣	6		106		6		473.00
遼寧縣	6		115		6		922.00
遼寧縣	14		168		14		1,286.00
遼寧縣	4		191		6		815.00
遼寧縣	6		138		6		1,320.00
遼寧縣	19		235		19		3,282.00
遼寧縣	8		108		8		1,158.00

第九編 統計 第二章 奉天省文教統計

二二九七

漢陽縣	8	125	8	1,320.00
安陸縣	1	20	1	370.00
通山縣	1	26	1	300.00
通城縣	5	91	5	569.00
麻城縣	4	93	4	930.00
羅田縣	30	655	30	2,512.20
黃陂縣	13	216	13	1,270.00
孝感縣	4	50	4	800.00
新洲縣	13	180	13	1,257.50
黃岡縣	12	147	12	675.00
黃陂縣	37	576	37	4,000.50
漢陽縣	5	100	5	400.00
漢陽縣	2	180	5	420.00
漢陽縣	47	795	47	9,395.00
合計	287	5,289	301	43,512.20

備考 本表所列經費以分爲單位

19 奉天省學校開辦停辦統計表

大同二年六月三十日狀況

縣名	市	縣	項	原有				開辦				停辦				全年經費	
				學校數	學生數	教職員數	全年經費	學校數	學生數	教職員數	全年經費	學校數	學生數	教職員數	全年經費		
奉天	市		初中計	—	—	—	—	17	8,183	220	141,719	—	—	—	—	—	—
奉天	縣		初中計	—	—	—	—	17	8,183	220	141,719	—	—	—	—	—	—
遼陽	縣		初中計	545	29,135	837	132,118	369	20,262	466	54,300	176	8,973	371	77,818	39,165	116,983
遼陽	縣		初中計	6	690	59	39,165	—	—	—	—	6	690	59	39,165	—	—
遼陽	縣		初中計	551	29,825	896	171,283	369	20,262	466	54,300	182	9,563	430	116,983	—	—
撫順	縣		初中計	216	11,181	279	130,364	182	10,797	229	102,155	34	384	50	28,179	—	—
撫順	縣		初中計	6	711	37	34,825	2	91	9	8,125	4	620	29	28,897	—	—
撫順	縣		初中計	222	11,892	316	165,197	184	10,888	238	110,313	38	1,004	78	54,876	—	—
遼寧	縣		初中計	567	38,566	832	254,406	567	23,968	704	230,754	—	14,598	128	23,642	—	—
遼寧	縣		初中計	14	3,178	122	121,714	13	2,817	118	130,524	1	361	4	8,810	—	—
遼寧	縣		初中計	581	41,744	954	376,120	580	26,785	822	361,288	1	14,959	132	14,832	—	—
遼寧	縣		初中計	482	30,361	774	306,641	365	18,210	494	240,350	117	12,151	280	66,281	—	—
遼寧	縣		初中計	5	1,005	55	134,564	3	479	26	22,114	2	526	29	112,460	—	—
遼寧	縣		初中計	487	31,356	829	441,205	368	18,689	520	262,464	119	12,677	309	178,741	—	—
營口	縣		初中計	148	10,518	270	22,138	110	8,054	249	75,516	39	2,464	21	(43,378)	—	—
營口	縣		初中計	5	771	42	28,692	5	797	42	31,280	—	26	—	—	—	—
營口	縣		初中計	153	11,289	312	50,830	115	8,851	291	106,775	38	2,438	21	(45,946)	—	—
鞍山	縣		初中計	500	18,949	568	210,566	393	16,833	532	199,808	107	2,116	36	10,758	—	—
鞍山	縣		初中計	6	648	40	36,114	6	648	40	36,114	—	—	—	—	—	—
鞍山	縣		初中計	506	19,597	608	246,680	399	17,481	572	235,922	107	2,116	36	10,758	—	—
莊河	縣		初中計	384	15,471	549	50,497	272	10,376	430	43,807	112	5,095	119	6,690	—	—
莊河	縣		初中計	6	538	49	47,083	5	517	49	47,083	1	21	—	—	—	—
莊河	縣		初中計	390	16,009	598	97,580	277	10,893	479	90,890	113	5,116	119	6,690	—	—

縣 名	等 級	項 目	原 行			開 辦			停 辦				
			學 校 數	學 生 數	應 教 員 數	學 校 數	學 生 數	應 教 員 數	學 校 數	學 生 數	應 教 員 數		
麻 栗 縣	初 中 計	原	235	11,378	314	57	3,286	106	28,090	178	7,087	208	41,390
		行	5	417	31	2	182	14	9,513	3	403	17	10,455
麻 栗 縣	初 中 計	原	240	11,770	345	59	3,458	120	37,918	181	7,490	225	51,845
		行											
臥 城 縣	初 中 計	原	305	19,251	506	72	4,574	145	41,563	233	14,677	361	124,922
		行	4	770	32	3	340	19	17,484	1	430	17	4,016
安 東 縣	初 中 計	原	309	20,721	538	75	4,914	164	59,052	234	15,107	378	128,938
		行											
安 東 縣	初 中 計	原	181	13,007	346	72	6,183	228	58,868	109	4,824	118	5,914
		行	5	336	25	5	336	25	21,848	—	—	—	—
寬 甸 縣	初 中 計	原	186	13,243	371	77	8,519	256	80,716	109	4,824	118	5,914
		行											
本 溪 縣	初 中 計	原	111	8,658	245	101	5,229	221	95,783	10	3,429	24	15,788
		行	3	336	20	3	141	15	10,675	—	165	5	3,987
本 溪 縣	初 中 計	原	114	8,954	265	104	5,370	236	106,458	10	3,594	39	19,779
		行											
興 寧 縣	初 中 計	原	235	12,168	316	67	7,008	213	115,190	68	5,160	103	42,200
		行	3	360	15	3	235	16	16,440	—	125	—	—
興 寧 縣	初 中 計	原	239	12,528	331	70	7,243	227	131,630	68	5,285	102	38,656
		行											
柳 河 縣	初 中 計	原	126	9,222	194	61	1,965	144	34,050	65	7,313	51	85,485
		行	5	552	32	4	105	14	9,460	1	457	18	14,748
柳 河 縣	初 中 計	原	131	9,814	226	65	2,074	158	43,520	66	7,770	58	100,233
		行											
柳 河 縣	初 中 計	原	38	4,580	193	6	1,263	41	13,023	30	3,317	152	46,122
		行	3	178	12	—	—	—	—	3	178	12	10,488
柳 河 縣	初 中 計	原	41	4,758	205	8	1,263	41	13,023	33	3,495	164	56,610
		行											
柳 河 縣	初 中 計	原	45	3,546	93	30	3,844	64	28,917	15	—	29	6,653
		行	6	394	24	6	366	24	29,151	—	—	—	—
柳 河 縣	初 中 計	原	51	3,912	117	34	4,210	88	58,058	15	298	29	6,653
		行											
柳 河 縣	初 中 計	原	30	1,717	75	3	403	12	7,772	27	1,308	60	19,332
		行	3	158	11	—	—	—	—	3	105	11	7,611
柳 河 縣	初 中 計	原	33	1,825	86	3	409	12	7,772	30	1,416	74	26,972
		行											

全	川	縣	初	19	1,195	57	15,587	9	649	26	5,594	17	516	27	9,092
			中	20	1,297	57	2,952	9	19	39	34	11	76	5	2,507
			計				15,646		667	65	5,628		622	32	12,599
題	北	縣	初	79	7,060	222	34,615	16	1,610	52	41,000	62	5,459	152	13,547
			中	83	321	27	17,776	3	139	13	8,022	2	183	12	9,693
			計		7,381	249	72,391	19	1,749	65	49,022	64	5,642	164	23,240
紅	仁	縣	初	87	2,942	113	23,842	87	3,131	113	25,845		-233		
			中	4	102	170	20,964	4	102	117	20,964				
			計	91	2,952	132	46,806	91	3,233	132	46,809		-233		
壽	安	縣	初	62	3,250	111	27,904	24	1,359	60	7,145	28	1,992	51	20,759
			中	3	170	13	12,459	3	100	13	4,975		70		7,584
			計	65	3,420	124	40,363	27	1,459	73	12,020	28	1,962	51	28,343
雁	江	縣	初	33	3,298	100	33,234	25	2,219	69	14,601	10	1,079	31	18,783
			中	4	185	14	12,454	4	135	14	11,251		47		1,211
			計	37	3,483	114	45,688	29	2,354	83	25,852	10	1,126	31	19,994
撫	松	縣	初	13	1,676	42	13,904	13	1,676	42	13,904				
			中	1	90	6	2,856	1	90	6	2,856				
			計	14	1,766	48	16,760	14	1,766	48	16,760				
西	安	縣	初	174	9,180	281	55,135	84	4,855	193	42,648	89	4,325	89	12,487
			中	6	375	29	20,058	6	473	31	29,032		-96		-2
			計	180	9,555	310	75,193	92	5,328	224	71,680	88	4,227	85	12,485
東	鄉	縣	初	103	10,208	342	110,795	52	4,247	134	39,139	51	5,961	208	71,657
			中	8	540	42	42,081	4	191	24	15,697	4	359	18	26,384
			計	111	10,748	484	152,876	56	4,438	158	54,836	55	6,320	226	98,041
西	鄉	縣	初	147	8,895	331	99,869	144	8,845	316	98,429	3	50	15	1,440
			中	5	578	35	25,323	5	578	35	25,323				
			計	152	9,473	366	125,192	149	9,423	351	123,752	3	50	15	1,440
新	原	縣	初	100	5,735	152	29,250	65	2,800	98	20,376	35	2,935	54	8,974
			中	3	222	10	8,861	1		1		3	222	10	8,861
			計	103	5,957	162	38,111	65	2,800	99	20,376	38	3,157	64	17,735

第九編 統計 第二章 奉天省文教統計

縣名	等級	事項	原有數			開辦數			停辦數			全年經費	
			學校數	學生數	教職員數	學校數	學生數	教職員數	學校數	學生數	教職員數		
陽原縣	初級	初級	331	16,360	547	324	15,797	537	89,904	7	563	10	1,160
		初級計	338	17,526	605	331	16,963	595	128,083	7	563	10	1,160
鐵嶺縣	初級	初級	293	20,488	446	248	18,231	394	176,506	45	2,287	52	21,930
		初級計	302	21,523	497	257	19,241	445	214,991	45	2,282	52	21,930
法庫縣	初級	初級	176	11,974	318	132	8,085	273	88,746	44	3,889	45	-42,478
		初級計	180	12,891	347	134	8,258	289	102,531	46	4,133	59	25,250
昌圖縣	初級	初級	384	21,249	544	332	18,598	471	139,733	52	2,651	73	-20,240
		初級計	399	21,791	576	337	19,028	497	161,526	52	2,763	79	24,640
梨樹縣	初級	初級	82	6,784	224	92	7,937	266	99,289	-10	1,153	-22	2,230
		初級計	89	7,063	253	97	8,233	288	112,570	-8	1,170	-29	18,466
懷德縣	初級	初級	156	7,697	299	14	2,392	74	22,961	142	5,245	225	37,675
		初級計	160	7,979	322	17	2,497	87	28,897	143	5,492	235	54,440
洮南縣	初級	初級	40	3,146	126	32	3,830	121	45,231	8	674	5	13,438
		初級計	45	3,457	152	39	4,145	148	68,549	7	688	4	9,829
洮安縣	初級	初級	23	1,627	59	23	1,667	59	21,557	-	40	-	-1
		初級計	25	1,676	64	25	1,703	64	24,817	-	27	-	-1
安廣縣	初級	初級	30	1,579	53	17	934	37	15,084	13	645	16	1,474
		初級計	31	1,615	57	18	970	40	17,564	13	645	17	2,716

通 遼 縣	初中計	25 27	1,516 1,600	47 54	15,386 20,007	17 18	1,442 1,484	42 46	16,023 19,285	8 9	74 106	5 8	-624 1,354
遼 遼 縣	初中計	19 19	827 827	30 30	14,800 14,800	2 2	397 397	13 13	8,090 8,090	17 17	430 430	17 17	6,710 6,710
遼 遼 縣	初中計	18 20	667 714	35 41	7,457 10,334	24 25	1,172 1,227	40 43	10,562 1,259	-6 -5	-505 -513	-5 -2	-3,105 -2,225
通 遼 縣	初中計	45 51	4,182 4,373	170 185	84,162 92,922	37 40	4,971 5,140	122 132	43,963 49,483	11 11	-789 -767	48 53	40,154 43,434
康 平 縣	初中計	177 181	6,301 6,458	219 230	31,036 41,136	108 109	3,813 3,947	120 125	26,840 29,370	69 72	2,408 2,511	99 105	4,198 11,765
彰 武 縣	初中計	90 92	3,999 4,108	128 136	21,656 50,787	90 92	3,999 4,108	128 136	48,113 52,309	— —	— —	— —	26,457 51,392
新 民 縣	初中計	450 456	20,972 21,917	572 620	216,914 265,424	303 309	14,210 14,695	390 419	161,943 180,663	147 149	6,762 7,222	182 201	54,971 84,761
遼 中 縣	初中計	273 276	15,125 15,503	437 459	158,750 183,731	256 259	14,231 14,419	413 426	151,300 162,752	17 17	894 1,084	24 33	7,450 20,979
安 縣	初中計	174 176	6,754 6,929	204 211	59,227 66,067	90 92	3,288 3,332	100 103	145,137 146,833	84 84	34,66 3,591	104 108	-85,910 -80,766
遼 山 縣	初中計	139 140	5,876 5,987	173 179	13,552 13,552	96 96	4,264 4,264	116 116	12,922 12,922	42 44	1,612 1,723	57 63	630 630

縣名	等級	項	原有				開辦				停辦			
			學校數	學生數	職教員數	全年經費	學校數	學生數	職教員數	全年經費	學校數	學生數	職教員數	全年經費
遼山縣	初	初	279	12,438	361	92,900	275	11,392	351	82,900	4	1,046	10	4,000
		中	2	248	13	9,600	5	233	14	10,200	-	15	-1	600
		計	281	12,686	374	102,500	277	11,625	365	99,100	-4	1,061	9	-4,600
北鎮縣	初	初	221	9,477	298	71,300	2	7	2	7	-	-	-	-
		中	4	633	22	19,550	2	7	2	7	-	-	-	-
		計	225	10,110	320	90,949	4	7	4	7	-	-	-	-
遼寧縣	初	初	295	13,704	357	99,406	307	14,535	368	101,306	-12	-831	-11	-1,900
		中	2	235	21	16,787	2	179	18	12,334	-	56	3	4,403
		計	297	13,939	378	116,193	309	14,714	386	113,690	-12	-775	-8	2,503
錦縣	初	初	258	12,453	332	98,528	313	16,736	457	109,311	-55	-4,283	-77	-10,783
		中	6	826	48	35,758	7	931	48	35,049	-1	-105	-	709
		計	264	13,279	430	134,286	320	17,667	507	144,360	-56	-4,388	-77	-10,074
錦西縣	初	初	207	7,892	239	47,117	156	4,021	191	42,936	51	3,871	48	4,181
		中	207	7,892	239	47,117	156	4,021	191	42,936	51	3,871	48	4,181
		計	207	7,892	239	47,117	156	4,021	191	42,936	51	3,871	48	4,181
興城縣	初	初	193	5,919	139	59,316	132	5,447	150	19,012	61	372	-11	40,304
		中	2	155	10	6,404	2	105	10	4,648	-	50	-	1,756
		計	195	5,974	149	65,720	134	5,552	160	23,650	61	422	-11	42,060
中縣	初	初	269	9,287	311	26,697	205	7,312	265	26,697	61	1,975	44	-
		中	3	150	12	9,492	3	131	12	9,492	-	19	-	-
		計	272	9,437	323	36,189	211	7,443	277	36,189	61	1,994	44	-
總計	初	初	8,156	436,919	12,698	4,227,000	6,836	386,018	11,027	3,498,606	1,320	70,901	1,671	738,894
		中	190	17,738	1,313	996,491	163	15,011	1,182	802,784	27	2,777	131	193,707
		計	8,346	454,707	14,011	5,223,491	6,999	381,029	12,209	4,291,390	1,347	23,678	1,802	932,101

第二節 社會教育

1 奉天省民衆學校統計表 大同二年六月三十日統計

項 別	學校數	學級數	學生數		計	歷年畢業生數		計	職教員數	全年經費	考
			男	女		男	女				
遼寧省鳳城	27	27	125	925	1,050	125	53	178	62	50,000	3
遼寧省鳳城	1	1	80	30	110	—	—	—	1	50,000	1
遼寧省鳳城	6	6	250	74	324	—	—	—	24	84,000	24
遼寧省鳳城	5	5	109	64	173	—	—	—	14	300,000	14
遼寧省鳳城	3	3	20	167	187	—	—	—	6	36,000	6
遼寧省鳳城	4	4	308	215	523	1,539	1,516	157	20	600,000	20
遼寧省鳳城	1	1	60	65	125	—	—	—	2	600,000	2
遼寧省鳳城	4	4	20	63	83	26	37	—	12	480,000	12
遼寧省鳳城	1	1	91	17	108	959	210	1,169	1	1,397,200	1
遼寧省鳳城	2	2	4	82	86	—	—	—	4	—	4
遼寧省鳳城	4	4	2	2	4	—	—	—	3	2	3
遼寧省鳳城	1	1	5	42	47	50	10	60	3	1,000,000	3
遼寧省鳳城	1	1	1	36	37	—	—	—	1	—	1
遼寧省鳳城	1	1	241	38	279	1,003	153	1,156	1	130,000	1
遼寧省鳳城	3	3	40	120	160	80	280	360	44	—	44
遼寧省鳳城	4	4	1	2	3	—	—	—	3	—	3
遼寧省鳳城	1	1	1	1	2	—	—	—	1	—	1
遼寧省鳳城	1	1	56	197	253	—	—	—	4	180,000	4
遼寧省鳳城	5	5	121	30	151	—	—	—	10	1,520,000	10
遼寧省鳳城	1	1	—	31	31	—	—	—	5	250,000	5
遼寧省鳳城	84	101	1,694	2,186	3,880	3,876	1,147	5,023	235	7,261,200	235

第九編 統計 第二章 奉天省文教統計

一三〇五

縣別	圖書部數	職員數	全年經費	資產數	平均閱者數	日數	保藏圖書種數	保藏圖書冊數
新遼縣	1	2	5	1	1	1	1	1
遼北縣	1	1	1	1	1	1	1	1
錦縣	1	1	1	1	1	1	1	1
中	1	1	1	1	1	1	1	1
計	33	21	14	2	7	1	2	80

3 奉天省圖書館統計表 大同二年六月三十一日統計

縣別	圖書部數	職員數	全年經費	資產數	平均閱者數	日數	保藏圖書種數	保藏圖書冊數
承德縣	1	1	1,020.00	?	100	1	1,658	3,034
天壇城	1	4	?	?	30	?	1,760	3,450
市縣	1	?	2,146.00	?	?	?	?	3,089
縣	1	28	1,248.00	2,000.00	200	90	2,500	?
縣	?	1	?	?	?	?	?	?
縣	?	?	680.00	1,500.00	?	?	500	?
縣	?	?	?	?	12	?	?	?
縣	?	?	?	?	?	?	?	?
縣	?	?	?	?	45	?	?	1,343
縣	?	?	?	?	90	?	1,712	12,528
縣	?	3	?	?	?	?	?	?
縣	?	2	564.00	1,000.00	9	?	725	?
縣	?	?	?	?	67	?	150	?
縣	?	?	427.20	500.00	10	?	?	?

第九編 統計 第二章 奉天省文教統計

第九編統計 第二章 奉天省文教統計

一三〇二

縣別	圖書館數	機口數	全年經費	資產數	本閱覽者每日數	保藏圖書種數	保藏圖書冊數
鐵嶺縣	1	2	1,761.00	1,000.00	90	723	4,536
遼寧省	1	2	696.00	4,000.00	90	1,115	3,771
南豐縣	1	2	748.00	—	—	1,000	7,200
懷德縣	1	2	1,265.00	—	40	1,288	4,545
懷德縣	1	2	786.00	—	34	1,071	4,124
懷德縣	1	2	1,984.00	—	8	125	2,564
懷德縣	1	2	550.00	—	26	953	10,000
懷德縣	1	2	780.00	—	40	?	?
懷德縣	1	2	1,883.00	—	35	?	8,000
懷德縣	1	2	699.00	2,000.00	30	?	?
懷德縣	1	2	400.00	—	15	?	?
懷德縣	1	2	200.00	—	20	?	?
懷德縣	1	2	624.00	—	18	234	?
懷德縣	1	2	912.00	2,000.00	15	10	3,000
懷德縣	1	2	640.00	—	20	340	?
懷德縣	1	2	180.00	300.00	17	25	750
懷德縣	1	2	552.00	450.00	4	14	1,080
懷德縣	1	2	1,475.00	—	30	?	11,350
懷德縣	1	2	600.00	—	30	100	?
總計	33	84	22,728.00	14,750.00	1,286	16,000	86,415

6 奉天省民衆教育館統計表 大同二年六月三十日狀況

縣別	民衆教育館數	職員數	全年經費	資產數	平均每日觀衆或聽衆數	保潔圖書冊數	保潔圖書冊數
復州本西突	2	2	?	?	?	?	?
盤溪遼泉	2	2	600.00	?	?	?	?
縣縣縣縣縣縣	1	2	1,366.00	?	?	50	?
計	2	2	1,968.00	?	?	75	?
總	2	4		?	?	125	?

7 奉天省識字處統計表 大同二年六月三十日狀況

縣別	字識處數	職員數	平均每日用字者數	全年經費
復州安東突	1	1	?	?
盤東遼泉	2	6	?	?
縣縣縣縣縣縣	1	1	?	?
計	4	8	?	?

8 奉天省民衆娛樂場所數統計表 大同二年六月三十日狀況

縣別	電影院數	劇場數	立博社場數	俱樂部數	公園數	其他	總計
奉溪塔	7	1	6	27	1	1	43
天船順	2	1	2	2	1	1	9
市縣縣	1	1	1	2	1	1	7

9 奉天省電影院統計表 大同二年六月三十日狀況

部	別	電影院數	職員數	平均每日或每 次觀衆人數	年	收	入	年	支	出	基	本	金
奉天	大陽河 路東自麻	1	33	3,000	285,123.00	125,350.00	7,500.00						
奉天	中街 錦州路	1	31	500	7,200.00	2,200.00							
奉天	錦州路 錦州路	1	31	700	36,000.00	34,000.00	3,000.00						
奉天	錦州路 錦州路	1	29	100	1,500.00	1,000.00							
奉天	錦州路 錦州路	1	2	100	329,820.00	167,550.00	10,500.00						
奉天	錦州路 錦州路	1	74	4,300									

10 奉天省劇場統計表 大同二年六月三十日狀況

部	別	劇場數	職員數	平均每日或每 次觀衆人數	年	收	入	年	支	出	基	本	金
奉天	中街 錦州路	6	316	2,115	233,020.00	185,100.00	4,300.00						
奉天	錦州路 錦州路	1	34	1,500	29,400.00	23,000.00							
奉天	錦州路 錦州路	1	80	400	20,000.00	18,000.00	500.00						
奉天	錦州路 錦州路	1	100	500	10,000.00	10,000.00	800.00						
奉天	錦州路 錦州路	1	23	233	252,000.00	242,000.00	3,400.00						
奉天	錦州路 錦州路	1	87	87	14,000.00	13,500.00	300.00						

11 奉天省鼓書茶社統計表 大同二年六月三十日狀況

縣別	鼓書茶社數	社員及職員數	平均每人	年數	收入	支出	資本
盤龍縣	1	11	11	?	1,000.00	2,160.00	—
義縣	1	25	25	?	5,000.00	4,000.00	500.00
凌河縣	1	43	43	?	4,000.00	6,000.00	—
計	3	79	79	?	10,000.00	12,160.00	500.00
張縣	1	16	16	?	1,000.00	1,000.00	200.00
義縣	1	22	22	?	1,200.00	1,200.00	—
凌河縣	1	28	28	?	6,000.00	7,000.00	1,200.00
計	3	66	66	?	8,200.00	9,200.00	2,500.00
法縣	2	4	2	?	20,000.00	1,000.00	600.00
法縣	1	4	4	?	?	?	?
法縣	1	36	36	?	1,100.00	1,100.00	?
計	3	44	44	?	21,100.00	2,100.00	600.00
法縣	2	120	60	?	9,360.00	9,360.00	500.00
計	3	152	152	?	30,000.00	31,600.00	425.00
總計	33	1,492	15,945	?	659,960.00	589,120.00	17,535.00

縣別	鼓書茶社數	社員及職員數	平均每人	年數	收入	支出	資本
市縣	27	283	2,157	?	30,936.00	24,700.00	5,270.00
市縣	2	5	4	?	2,200.00	2,200.00	?
市縣	2	52	38	?	5,610.00	4,950.00	6,000
市縣	5	8	31	?	3,200.00	3,200.00	350.00
市縣	2	2	1	?	700.00	?	?
市縣	2	2	1	?	?	?	?
市縣	2	2	1	?	?	?	?
市縣	1	19	20	?	1,100.00	1,100.00	120.00

第九編 統計 第二章 奉天省文教統計

一四一四

縣別	社數	演員及職員數	平均每人日數	年收	年支	基本金
奉天省長官廳	3	30	200	3,000.00	2,740.00	250.00
遼寧省長官廳	1	2	50	300.00	250.00	—
錦州縣	2	4	150	270.00	170.00	200.00
營口縣	2	2	1	?	?	?
安東縣	1	1	30	300.00	300.00	50.00
遼寧省長官廳	1	2	200	?	?	—
遼寧省長官廳	1	2	80	1,500.00	1,200.00	100.00
遼寧省長官廳	1	1	1	?	?	?
遼寧省長官廳	1	1	35	360.00	360.00	50.00
遼寧省長官廳	1	4	140	2,800.00	2,290.00	110.00
遼寧省長官廳	2	9	40	936.00	936.00	?
遼寧省長官廳	1	3	30	720.00	720.00	?
遼寧省長官廳	1	1	500	800.00	600.00	100.00
遼寧省長官廳	1	1	80	?	?	80.00
遼寧省長官廳	65	474	4,815	54,732.00	46,716.00	7,280.00

12 奉天省俱樂部統計表 大同二年六月三十日狀況

縣別	俱樂部數	演員及職員數	平均每人日數	年收	年支	基本金
遼寧省長官廳	1	19	200	140.00	?	?
遼寧省長官廳	1	25	?	4,000.00	4,000.00	?
遼寧省長官廳	1	?	?	?	?	?
遼寧省長官廳	2	75	?	?	?	?
遼寧省長官廳	2	6	?	3,600.00	2,800.00	?
遼寧省長官廳	1	?	15	?	?	?

總計	1	24	50	360.00	360.00	200.00
總計	8	149	265	8,100.00	7,162.00	200.00

13 奉天省公園統計表

大同二年六月三十日狀況

縣別	公園數	職員數	平均每日遊覽人數	年收	入	年支	出
市鎮區縣	1	1	650	?	?	?	?
天津海營	1	1	200	600.00	?	?	?
天津城口	1	1	200	1,236.00	?	?	1,236.00
河城東甸	2	2	?	?	?	?	?
白安豐庫鎮	1	1	300	?	?	?	?
縣縣縣縣縣縣縣縣縣縣	1	1	23	?	?	?	?
長西東法懷	9	9	?	?	?	?	?
長西東法懷	1	1	120	?	?	?	?
長西東法懷	1	1	350	?	?	?	?
長西東法懷	1	1	50	478.00	?	?	478.00
長西東法懷	1	1	?	?	?	?	?
總計	10	10	1,599	2,314.00	?	?	1,714.00

第三節 宗教

奉天省宗教統計表

大同二年六月三十日調查

縣別	事項	布教所數		佈教數	禮拜數	回教	天主教	基督教	其他	總計
		男	女							
奉天市	信徒數	男	156	118	4	4	4	4	5	57
		女	61	118	4	4	4	4	5	332
		合計	217	236	8	8	8	8	9	61
遼陽縣	布教所數	男	47	60	1	1	1	1	1	22
		女	1	60	15	1	1	1	1	135
		合計	48	61	16	2	2	2	2	137
遼陽縣	信徒數	男	18,998	13,450	426	276	290	290	574	34,149
		女	16,800	13,450	276	702	290	580	948	31,844
		合計	35,798	26,900	702	972	580	1,922	1,922	65,993
遼陽縣	布教所數	男	1	10	1	1	2	1	1	15
		女	12	11	1	1	3	3	1	25
		合計	13	21	2	2	5	4	2	28
遼陽縣	信徒數	男	—	—	—	—	—	—	—	257
		女	—	—	—	—	—	—	—	254
		合計	—	—	—	—	—	—	—	511
遼陽縣	布教所數	男	40	25	2	2	3	3	8	78
		女	102	65	2	2	10	10	17	203
		合計	142	85	4	4	13	13	25	281
遼陽縣	信徒數	男	292	187	1,191	1,228	1,544	924	924	4,125
		女	19	187	1,228	2,419	2,267	594	594	4,108
		合計	311	374	2,419	3,647	3,811	1,492	1,492	8,233

海城縣	布教所數		3	4	5	6	7	8	9	10	11	12	13	14	15	16	17	18	19	20	21	22	23	24	25	26	27	28	29	30	31	32	33	34	35	36	37	38	39	40	41	42	43	44	45	46	47	48	49	50	51	52	53	54	55	56	57	58	59	60	61	62	63	64	65	66	67	68	69	70	71	72	73	74	75	76	77	78	79	80	81	82	83	84	85	86	87	88	89	90	91	92	93	94	95	96	97	98	99	100	101	102	103	104	105	106	107	108	109	110	111	112	113	114	115	116	117	118	119	120	121	122	123	124	125	126	127	128	129	130	131	132	133	134	135	136	137	138	139	140	141	142	143	144	145	146	147	148	149	150	151	152	153	154	155	156	157	158	159	160	161	162	163	164	165	166	167	168	169	170	171	172	173	174	175	176	177	178	179	180	181	182	183	184	185	186	187	188	189	190	191	192	193	194	195	196	197	198	199	200	201	202	203	204	205	206	207	208	209	210	211	212	213	214	215	216	217	218	219	220	221	222	223	224	225	226	227	228	229	230	231	232	233	234	235	236	237	238	239	240	241	242	243	244	245	246	247	248	249	250	251	252	253	254	255	256	257	258	259	260	261	262	263	264	265	266	267	268	269	270	271	272	273	274	275	276	277	278	279	280	281	282	283	284	285	286	287	288	289	290	291	292	293	294	295	296	297	298	299	300	301	302	303	304	305	306	307	308	309	310	311	312	313	314	315	316	317	318	319	320	321	322	323	324	325	326	327	328	329	330	331	332	333	334	335	336	337	338	339	340	341	342	343	344	345	346	347	348	349	350	351	352	353	354	355	356	357	358	359	360	361	362	363	364	365	366	367	368	369	370	371	372	373	374	375	376	377	378	379	380	381	382	383	384	385	386	387	388	389	390	391	392	393	394	395	396	397	398	399	400	401	402	403	404	405	406	407	408	409	410	411	412	413	414	415	416	417	418	419	420	421	422	423	424	425	426	427	428	429	430	431	432	433	434	435	436	437	438	439	440	441	442	443	444	445	446	447	448	449	450	451	452	453	454	455	456	457	458	459	460	461	462	463	464	465	466	467	468	469	470	471	472	473	474	475	476	477	478	479	480	481	482	483	484	485	486	487	488	489	490	491	492	493	494	495	496	497	498	499	500	501	502	503	504	505	506	507	508	509	510	511	512	513	514	515	516	517	518	519	520	521	522	523	524	525	526	527	528	529	530	531	532	533	534	535	536	537	538	539	540	541	542	543	544	545	546	547	548	549	550	551	552	553	554	555	556	557	558	559	560	561	562	563	564	565	566	567	568	569	570	571	572	573	574	575	576	577	578	579	580	581	582	583	584	585	586	587	588	589	590	591	592	593	594	595	596	597	598	599	600	601	602	603	604	605	606	607	608	609	610	611	612	613	614	615	616	617	618	619	620	621	622	623	624	625	626	627	628	629	630	631	632	633	634	635	636	637	638	639	640	641	642	643	644	645	646	647	648	649	650	651	652	653	654	655	656	657	658	659	660	661	662	663	664	665	666	667	668	669	670	671	672	673	674	675	676	677	678	679	680	681	682	683	684	685	686	687	688	689	690	691	692	693	694	695	696	697	698	699	700	701	702	703	704	705	706	707	708	709	710	711	712	713	714	715	716	717	718	719	720	721	722	723	724	725	726	727	728	729	730	731	732	733	734	735	736	737	738	739	740	741	742	743	744	745	746	747	748	749	750	751	752	753	754	755	756	757	758	759	760	761	762	763	764	765	766	767	768	769	770	771	772	773	774	775	776	777	778	779	780	781	782	783	784	785	786	787	788	789	790	791	792	793	794	795	796	797	798	799	800	801	802	803	804	805	806	807	808	809	810	811	812	813	814	815	816	817	818	819	820	821	822	823	824	825	826	827	828	829	830	831	832	833	834	835	836	837	838	839	840	841	842	843	844	845	846	847	848	849	850	851	852	853	854	855	856	857	858	859	860	861	862	863	864	865	866	867	868	869	870	871	872	873	874	875	876	877	878	879	880	881	882	883	884	885	886	887	888	889	890	891	892	893	894	895	896	897	898	899	900	901	902	903	904	905	906	907	908	909	910	911	912	913	914	915	916	917	918	919	920	921	922	923	924	925	926	927	928	929	930	931	932	933	934	935	936	937	938	939	940	941	942	943	944	945	946	947	948	949	950	951	952	953	954	955	956	957	958	959	960	961	962	963	964	965	966	967	968	969	970	971	972	973	974	975	976	977	978	979	980	981	982	983	984	985	986	987	988	989	990	991	992	993	994	995	996	997	998	999	1000																																																				
	海城縣	布教所數																																																																																																																																																																																																																																																																																																																																																																																																																																																																																																																																																																																																																																																																																																																																																																																																																																																																																																																																																																																																																																							33	3	4	5	6	7	8	9	10	11	12	13	14	15	16	17	18	19	20	21	22	23	24	25	26	27	28	29	30	31	32	33	34	35	36	37	38	39	40	41	42	43	44	45	46	47	48	49	50	51	52	53

縣別	事項	佛	道	教	回	教	喇	教	天主	教	基督	教	其	他	總
鳳 城 縣	布教所數	—	—	—	—	—	—	—	—	—	—	—	—	—	7
		10	—	—	—	—	—	—	—	—	—	—	—	—	15
	布教者數	10	—	—	—	—	—	—	—	—	—	—	—	—	5
		10	—	—	—	—	—	—	—	—	—	—	—	—	20
	信徒數	300	—	—	—	—	—	—	—	—	—	—	—	—	756
		300	—	—	—	—	—	—	—	—	—	—	—	—	674
信徒數	300	—	—	—	—	—	—	—	—	—	—	—	—	1,470	
	300	—	—	—	—	—	—	—	—	—	—	—	—	1,470	
寬 甸 縣	布教所數	—	—	—	—	—	—	—	—	—	—	—	—	—	13
		—	—	—	—	—	—	—	—	—	—	—	—	—	—
	布教者數	—	—	—	—	—	—	—	—	—	—	—	—	—	27
		—	—	—	—	—	—	—	—	—	—	—	—	—	2
	信徒數	—	—	—	—	—	—	—	—	—	—	—	—	—	29
		—	—	—	—	—	—	—	—	—	—	—	—	—	105
信徒數	—	—	—	—	—	—	—	—	—	—	—	—	—	98	
	—	—	—	—	—	—	—	—	—	—	—	—	—	203	
本 溪 縣	布教所數	—	—	—	—	—	—	—	—	—	—	—	—	—	15
		—	—	—	—	—	—	—	—	—	—	—	—	—	—
	布教者數	—	—	—	—	—	—	—	—	—	—	—	—	—	23
		—	—	—	—	—	—	—	—	—	—	—	—	—	14
	信徒數	—	—	—	—	—	—	—	—	—	—	—	—	—	37
		—	—	—	—	—	—	—	—	—	—	—	—	—	1,788
信徒數	—	—	—	—	—	—	—	—	—	—	—	—	—	1,171	
	—	—	—	—	—	—	—	—	—	—	—	—	—	2,959	
柳 河 縣	布教所數	—	—	—	—	—	—	—	—	—	—	—	—	—	3
		—	—	—	—	—	—	—	—	—	—	—	—	—	—
	布教者數	—	—	—	—	—	—	—	—	—	—	—	—	—	9
		—	—	—	—	—	—	—	—	—	—	—	—	—	—
	信徒數	—	—	—	—	—	—	—	—	—	—	—	—	—	153
		—	—	—	—	—	—	—	—	—	—	—	—	—	146
信徒數	—	—	—	—	—	—	—	—	—	—	—	—	—	299	
	—	—	—	—	—	—	—	—	—	—	—	—	—	299	

縣 別	項 別	教 別										總 計
		佛 教	道 教	回 教	教 回	喇 嘛 教	天 主 教	基 督 教	其 他	總 計		
長 白 縣	布教所數	—	1	1	1	—	—	2	1	—	5	
		—	—	—	—	—	—	—	—	—	—	
	布教者數	—	1	1	1	—	—	2	1	5		
	信徒數	—	—	5	5	—	—	46	352	474		
火 圍 縣	布教所數	4	—	—	—	—	1	—	—	5		
		—	—	—	—	—	—	—	—	—		
	布教者數	6	—	—	—	—	2	—	—	8		
	信徒數	140	78	—	—	—	55	32	110	305		
撫 松 縣	布教所數	1	2	—	—	—	—	1	—	4		
		—	—	—	—	—	—	—	—	—		
	布教者數	2	7	—	—	—	—	1	—	10		
	信徒數	—	—	—	—	—	—	—	—	—		
西 安 縣	布教所數	5	3	—	—	—	3	3	—	15		
		—	—	—	—	—	—	—	—	—		
	布教者數	8	8	—	—	—	3	4	—	24		
	信徒數	27	20	308	166	474	342	149	—	1,091		
	27	20	308	166	474	342	149	—	472			
	27	20	308	166	474	342	149	—	1,563			

縣別	項目	教 別											總計
		佛	道	回	教	喇嘛	天主教	基督教	其他	總	計		
法庫縣	布教所數	1	1	1	1	1	1	1	2	6	—	—	7
	布教者數	7	4	4	9	—	2	4	5	11	—	—	28
		男女計	—	—	—	—	—	6	6	5	—	—	9
信徒數	346	120	120	1,151	—	242	181	102	283	—	—	2,042	
	14	47	47	954	—	81	102	—	—	—	1,198		
	男女計	362	167	167	2,105	—	323	283	—	—	—	3,240	
昌圖縣	布教所數	1	—	—	1	—	1	1	1	—	—	5	
	布教者數	1	—	—	1	—	1	1	—	—	—	5	
		男女計	—	—	—	—	—	—	—	—	—	—	—
信徒數	120	—	—	19	—	30	27	—	—	—	—	203	
	250	—	—	20	—	80	23	—	—	—	—	373	
	男女計	370	—	—	39	—	110	50	—	—	—	576	
梨樹縣	布教所數	2	—	—	2	—	2	2	—	—	—	8	
	布教者數	2	—	—	2	—	4	2	—	—	—	10	
		男女計	—	—	—	—	—	—	—	—	—	—	—
信徒數	294	—	—	145	—	167	242	—	—	—	—	848	
	209	—	—	107	—	177	51	—	—	—	—	544	
	男女計	503	—	—	252	—	344	293	—	—	—	1,392	
懷德縣	布教所數	5	15	—	2	—	2	2	—	—	1	27	
	布教者數	81	64	—	5	—	5	4	—	—	8	167	
		男女計	16	10	—	1	—	2	1	—	—	40	
信徒數	397	127	—	298	—	202	49	—	—	—	—	1,150	
	324	62	—	229	—	199	34	—	—	—	—	989	
	男女計	721	189	—	527	—	401	83	—	—	—	2,139	

地 區	布教所數		布教者數	信徒數	布教所數	布教者數	信徒數	布教所數	布教者數	信徒數	布教所數	布教者數	信徒數	布教所數	布教者數	信徒數	布教所數	布教者數	信徒數	
	男	女																		
濟 南 縣	布教所數	3	2	3	1	2	2	1	1	5	1	1	1	1	1	1	1	1	1	1
	布教者數	2	1	3	1	2	2	1	1	5	1	1	1	1	1	1	1	1	1	1
	信徒數	66	171	83	104	67	171	64	35	24	59	172	76	248	441	117	558			
突 泉 縣	布教所數	4	4	4	1	1	2	2	1	1	1	1	1	1	1	1	1	1	1	1
	布教者數	4	4	4	3	3	3	3	3	1	1	1	1	1	1	1	1	1	1	1
	信徒數	47	47	47	47	47	47	1,140	644	496	90	59	148	781	554	1,335				
德 安 縣	布教所數	3	3	3	2	2	2	2	2	3	3	3	3	3	3	3	3	3	3	3
	布教者數	3	3	3	54	2	56	2	20	54	27	81	74	44	118					
	信徒數	37	37	37	37	37	37	37	37	37	37	37	37	37	37					
德 東 縣	布教所數	1	1	1	1	1	1	1	1	1	1	1	1	1	1	1	1	1	1	1
	布教者數	4	4	4	1	1	1	1	1	1	1	1	1	1	1	1	1	1	1	1
	信徒數	4	4	4	4	4	4	4	4	4	4	4	4	4	4	4	4	4	4	4
開 通 縣	布教所數	2	2	2	8	8	8	8	8	8	8	8	8	8	8	8	8	8	8	8
	布教者數	21	21	21	8	8	8	8	8	8	8	8	8	8	8	8	8	8	8	8
	信徒數	583	5,189	5,771	6,678	7,393	14,071	146	95	241	2,565	4,335	6,900	9,085	17,018	27,003				

第九編統計 第二章 奉天省文教統計

一三二四

縣別	事項	數別		佛	道	教	回	教	明	喇	教	天主	教	基	督	教	其	他	總	計	
		男	女																		
遼寧	布教所數	2																		5	
		布教者數		3	2																6
		信徒數		4	3																
遼寧	布教所數	2																		2	
		布教者數		3	3																3
		信徒數		3	3																
遼寧	布教所數	3																		3	
		布教者數		3	3																3
		信徒數		3	3																
遼寧	布教所數	3																		10	
		布教者數		3	3																11
		信徒數		3	3																
遼寧	布教所數	3																		14	
		布教者數		3	3																14
		信徒數		3	3																
遼寧	布教所數	3																		14	
		布教者數		3	3																14
		信徒數		3	3																
遼寧	布教所數	3																		14	
		布教者數		3	3																14
		信徒數		3	3																
遼寧	布教所數	3																		14	
		布教者數		3	3																14
		信徒數		3	3																
遼寧	布教所數	3																		14	
		布教者數		3	3																14
		信徒數		3	3																
遼寧	布教所數	3																		14	
		布教者數		3	3																14
		信徒數		3	3																
遼寧	布教所數	3																		14	
		布教者數		3	3																14
		信徒數		3	3																
遼寧	布教所數	3																		14	
		布教者數		3	3																14
		信徒數		3	3																
遼寧	布教所數	3																		14	
		布教者數		3	3																14
		信徒數		3	3																
遼寧	布教所數	3																		14	
		布教者數		3	3																14
		信徒數		3	3																
遼寧	布教所數	3																		14	
		布教者數		3	3																14
		信徒數		3	3																
遼寧	布教所數	3																		14	
		布教者數		3	3																14
		信徒數		3	3																
遼寧	布教所數	3																		14	
		布教者數		3	3																14
		信徒數		3	3																
遼寧	布教所數	3																		14	
		布教者數		3	3																14
		信徒數		3	3																
遼寧	布教所數	3																		14	
		布教者數		3	3																14
		信徒數		3	3																
遼寧	布教所數	3																		14	
		布教者數		3	3																14
		信徒數		3	3																
遼寧	布教所數	3																		14	
		布教者數		3	3																14
		信徒數		3	3																
遼寧	布教所數	3																		14	
		布教者數		3	3																14
		信徒數		3	3																
遼寧	布教所數	3																		14	
		布教者數		3	3																14
		信徒數		3	3																
遼寧	布教所數	3																		14	
		布教者數		3	3																14
		信徒數		3	3																
遼寧	布教所數	3																		14	
		布教者數		3	3																14
		信徒數		3	3																
遼寧	布教所數	3																		14	
		布教者數		3	3																14
		信徒數		3	3																
遼寧	布教所數	3																		14	
		布教者數		3	3																14
		信徒數		3	3																
遼寧	布教所數	3																		14	
		布教者數		3	3																14
		信徒數		3	3																
遼寧	布教所數	3																		14	
		布教者數		3	3																14
		信徒數		3	3																
遼寧	布教所數	3																		14	
		布教者數		3	3																14
		信徒數		3	3																
遼寧	布教所數	3																		14	
		布教者數		3	3																14
		信徒數		3	3																
遼寧	布教所數	3																		14	
		布教者數		3	3																14
		信徒數		3	3																
遼寧	布教所數	3																		14	
		布教者數		3	3																14
		信徒數		3	3																

縣別	事項	佛	道	教	回	教	喇	喇	天主	基	共	他	總	計	
															數
盤山縣	布教所數		2	4	—	—	—	—	—	2	—	—	—	8	
		布教者數	男女計	4	16	—	—	—	—	—	1	1	—	—	21
			男女計	—	—	—	—	—	—	—	—	—	—	—	1
信徒數	男女計	—	—	—	—	—	—	—	—	120	82	—	—	202	
	男女計	—	—	—	—	—	—	—	—	202	—	—	—	130	
鳳山縣	布教所數		36	16	4	—	—	—	3	9	—	—	—	68	
		布教者數	男女計	37	15	6	—	—	—	2	8	—	—	—	58
			男女計	—	—	—	—	—	—	—	—	—	—	—	2
信徒數	男女計	52,837	2,567	2,921	—	—	—	296	648	1	—	—	—	59,271	
	男女計	42,396	7,181	2,339	—	—	—	472	533	9	—	—	—	52,919	
北鎮縣	布教所數		93	12	1	—	—	—	1	1	—	1	—	109	
		布教者數	男女計	260	130	1	—	—	—	1	1	—	3	—	396
			男女計	22	5	—	—	—	—	—	—	—	—	—	27
信徒數	男女計	282	135	1	—	—	—	1	1	—	3	—	—	433	
	男女計	—	—	—	—	—	—	60	115	108	40	—	—	833	
義縣	布教所數		60	22	2	—	—	—	—	1	—	—	—	86	
		布教者數	男女計	70	50	2	—	—	—	—	4	—	—	—	133
			男女計	35	—	—	—	—	—	—	—	1	—	—	31
信徒數	男女計	100	50	2	—	—	—	—	—	5	—	—	—	164	
	男女計	—	—	—	—	—	—	—	—	75	—	—	—	975	
信徒數	男女計	—	—	—	—	—	—	—	—	75	—	—	—	675	
	男女計	—	—	—	—	—	—	—	—	150	—	—	—	1,550	

縣	布教所數	布教者數		信徒數	布教所數	布教者數		信徒數	布教所數	布教者數		信徒數	布教所數	布教者數		信徒數	布教所數	布教者數	信徒數	
		男	女			男	女			男	女			男	女					男
興城縣	118	101	16	117	15	14	1	4	1	1	1	1	2	2	1	1	1	122	17	139
		175	76	251	64	9	73	1,170	1,035	2,205	64	73	137	180	170	350	1	1,653	1,363	3,016
		1												2	2	1	1	4		
中縣	8	8	1	9	26	18	8	2	2	1	1	1	4	4	1	1	32	32	1	33
		34,056	16,584	50,650	18			683	875	1,558				225	661	886		34,974	19,120	55,094
		8			2	2		6	6				6	6			22	24	7	31
安東縣	8	8	1	9	2	1	1	5	1	6			10	5	15		24	7	31	
		2,080			580	89	660	4,940	4,125	5,065			510	427	937		8,110	4,432	12,742	
		42			21			1	1				4	4			69			
興京縣	18	4	22	46	10	10	10	2	2	1	1	1	3	1	4		34	5	39	
		102	45	147	102	45	147	102	45	147	15	8	23	97	53	150		308	110	418
		18	4	22	46	10	10	10	2	2	1	1	1	3	1	4		34	5	39

縣別	事項	數		佛	道	回	教	喇嘛	天主教	基督教	其他	總計
		別										
		男	女									
復	布教所數	12	11	8	1	1	1	1	1	6	—	27
		12	11	9	1	1	1	1	2	12	—	36
		13	13	9	2	2	4	18	6	6	—	10
信徒數	布教所數	127	127	101	2	317	319	636	23	339	—	907
		45	45	2	2	319	15	180	15	180	—	562
		172	172	103	103	636	39	519	519	—	1,469	
總計	布教所數	656	656	350	85	85	26	70	194	194	5	1,398
		1,254	1,254	829	119	119	375	112	231	231	17	2,937
		209	209	40	6	6	2	39	58	58	11	385
信徒數	布教所數	1,463	1,463	809	125	125	377	151	289	289	28	8,302
		190,715	190,715	25,552	42,772	42,772	2,868	17,985	12,703	12,703	409	292,134
		148,784	148,784	28,575	38,866	38,866	4,395	14,694	9,100	9,100	41	244,865
總計	信徒數	339,499	339,499	54,127	81,639	81,639	7,223	31,699	21,608	21,608	510	536,492

備考 輝南縣、錦安縣、安廣縣、劍川縣等四縣調查無信宗教者故未列入其他各縣布教者人數暨信徒數一時未調查詳確故未填列合併聲明

第四節 其他

1 奉天省文教經費統計表 大同元年度

項別	算別	預	如	何	支	出	額	餘	額	超過預算額	備	考
本歲經費	經常	189,954.00			192,545.15					2,591.15		
		臨時	12,000.00			11,902.90			97.10			
合計		201,954.00			204,448.05					2,494.05		

正轉撥經費	經常費	1,400,887.00	1,397,993.92	2,893.08	—	左列款項省立中小學校經費文化機關費及 省督教補助費之合計
	臨時費	115,221.00	107,605.04	7,615.96	—	
合計	1,516,108.00	1,505,598.96	10,509.04	—	—	
各縣文教經費	經常費	3,083,832.06	2,496,698.05	587,142.01	—	復縣長白安國清源鎮東遠源等六縣之文教 費預算數應准未報故本欄未列該六縣
	臨時費	130,246.57	92,226.08	38,020.89	—	
合計	3,214,078.63	2,588,914.13	625,162.90	—	—	
其他	經常費	137,459.00	133,716.66	3,742.34	—	—
	臨時費	3,000.00	2,825.96	174.04	—	—
合計	140,459.00	136,542.62	3,916.38	—	—	
總計	經常費	4,812,130.06	4,220,943.78	591,186.28	2,494.06	—
	臨時費	260,467.57	214,559.98	45,907.99	—	—
合計	5,072,598.03	4,435,503.76	637,094.27	2,494.06	—	

奉天省歷年文教經費比較表 (民國十八年度至大同元年度)

年 度	(省 教 育 費)			與大同元年度 之百分比	比較前年度		備 考	
	經常費	臨時費	合 計		增	減		
民國十八年度 十八年七月至十九年六月	1,451,721.00	326,100.00	1,777,821.00	117.26%			(1) 本表所列各年度 省教育費數目乃由省 專交付各立學校及教 育廳直接辦理各項文 教事業所需款項但教 育廳本廳郵費不在比 內 (2) 建國年度之教育 數乃根據民國二十年 度上半年度預算決算額 及大同元年一月至天 省教育廳成立前後 所交付一月至六月 教育費之合計	
民國十九年度 十九年七月至二十年六月	1,642,819.00	43,540.00	1,686,359.00	104.34%		91,462		
建國年度 二十年六月 至大同元年六月	1,277,631.51	253,393.00	1,531,024.51	100.99%		155,334.49		
大同元年度 元年七月至二年六月	1,400,837.00	115,221.00	1,516,108.00	100%		56,147		
年 度	150,000			250,000	350,000	1,350,000	1,450,000	1,550,000
民國十八年度	經常費							
	臨時費							
	合計							
民國十九年度	經常費							
	臨時費							
	合計							
建國年度	經常費							
	臨時費							
	合計							
大同元年度	經常費							
	臨時費							
	合計							

奉天省各市縣歷年文教經費比較表 (民國十八年度至大同元年度)

年 度	各 市 縣 文 教 經 費			與大同元年度 之百分比	比 較 前 年 度		備 註		
	經 常 費	臨 時 費	合 計		增	減			
民國十八年度							本表所列數額均係由 各市縣地方公款項下 開支之數區村自行籌 款辦理文教事務向無 確定預算數可增故未 列在此表以內		
十八年七月至十九年六月	3,549,912.87	331,145.34	3,984,053.21	115.78%					
民國十九年度									
十九年七月至二十年六月	3,777,472.18	289,927.93	4,067,400.11	121.25%	183,341.90				
建 國 年 度									
二十年七月至大同元年六月	3,243,631.94	166,931.42	3,410,553.36	101.67%	656,716.75				
大同元年度	3,221,289.06	133,246.97	3,354,536.03	100%	56,147.33				
年 度	5,000.0			15,000.0	250,000	350,000		450,000	550,000
民國十八年度	經常費	臨時費	合計						
民國十九年度	經常費	臨時費	合計						
建國年度	經常費	臨時費	合計						
大同元年度	經常費	臨時費	合計						

第三章 吉林省文教統計

第一節 學校教育

1 吉林省學校教育統計總表

大同二年六月三十日狀況

縣別	學校等級	學校數	學生數	畢業生數	職教員數	全年經費	職教員月薪			一年學費	學校資產數
							最高	最低	平均		
吉林省	初級	男女計	1,831	3,476	35	28,518.00	—	—	—	200.00	66,038.00
		男計	734	1,025	18	—	—	—	—	—	—
		女計	2,565	4,499	53	—	—	—	—	—	—
市	中級	男女計	1,931	3,476	35	28,518.00	—	—	—	200.00	66,038.00
		男計	734	1,025	18	—	—	—	—	—	—
		女計	2,565	4,499	53	—	—	—	—	—	—
縣	初級	男女計	7,276	101	285	71,756.50	—	—	—	?	89,849.00
		男計	3,020	22	46	—	—	—	—	—	—
		女計	10,296	123	331	—	—	—	—	—	—
永吉縣	中級	男女計	411	44	20	18,875.00	—	—	—	?	90,706.00
		男計	—	—	—	—	—	—	—	—	—
		女計	411	44	20	—	—	—	—	—	—
永吉縣	初級	男女計	7,687	145	305	90,552.90	—	—	—	1,491.80	180,554.00
		男計	3,020	22	46	—	—	—	—	—	—
		女計	10,707	167	351	—	—	—	—	—	—

第九編 統計 第三章 吉林省文教統計

13331

縣別	學 等 級	項	學校數	學生數	畢業生數	職教員數	全年經費	職教員月薪			一年學費 每人	一年學費 總計	學校資產數
								最高	最低	平均			
舒蘭縣	初	男女計	31	1,475	172	62	10,384.00	—	—	—	—	—	16,701.00
		男	1	304	24	2	—	—	—	—	—	—	—
		女	32	1,175	196	64	—	—	—	—	—	—	—
舒蘭縣	中	男女計	1	20	?	6	3,008.00	—	—	—	—	—	6,561.00
		男	1	—	?	—	—	—	—	—	—	—	—
		女	—	20	?	6	—	—	—	—	—	—	—
舒蘭縣	計	男女計	32	1,495	172	68	13,392.00	—	—	—	—	—	23,262.00
		男	1	304	24	2	—	—	—	—	—	—	—
		女	33	1,179	196	70	—	—	—	—	—	—	—
德惠縣	初	男女計	35	1,745	2,990	68	21,585.95	—	—	—	—	—	33,844.00
		男	1	53	85	3	—	—	—	—	—	—	—
		女	36	1,648	3,075	71	—	—	—	—	—	—	—
德惠縣	中	男女計	1	61	79	10	12,706.00	—	—	—	—	—	6,365.00
		男	1	—	—	—	—	—	—	—	—	—	—
		女	—	61	79	10	—	—	—	—	—	—	—
德惠縣	計	男女計	36	1,876	3,069	78	34,291.95	—	—	—	—	—	40,390.00
		男	1	53	85	3	—	—	—	—	—	—	—
		女	37	1,929	3,154	81	—	—	—	—	—	—	—
農安縣	初	男女計	19	2,434	116	74	32,601.02	—	—	—	—	—	45,450.00
		男	3	508	21	8	—	—	—	—	—	—	—
		女	22	2,942	137	82	—	—	—	—	—	—	—
農安縣	中	男女計	1	144	42	14	11,101.10	—	—	—	—	—	16,802.10
		男	1	—	—	—	—	—	—	—	—	—	—
		女	—	144	42	14	—	—	—	—	—	—	—
農安縣	計	男女計	20	2,576	158	88	43,702.12	—	—	—	—	—	62,252.10
		男	3	508	21	8	—	—	—	—	—	—	—
		女	23	3,086	179	96	—	—	—	—	—	—	—

縣	級	初	男女計	12	694	11	25	11,293.00	—	—	—	—	—	—	—	—	—	—	—	
			13																	820
長	中	計	男女計	1	18	18	4	717.00	—	—	—	—	—	—	—	—	—	—	—	
			男	—	7	7	—	—	—	—	—	—	—	—	—	—	—	—	—	—
			女	1	11	11	4	—	—	—	—	—	—	—	—	—	—	—	—	—
長	初	計	男女計	13	712	29	29	12,010.00	—	—	—	—	—	—	—	—	—	—	—	
			男	1	133	10	—	—	—	—	—	—	—	—	—	—	—	—	—	—
			女	14	845	39	29	—	—	—	—	—	—	—	—	—	—	—	—	—
長	中	計	男女計	53	3,247	276	119	50,092.54	—	—	—	—	—	—	—	—	—	—	—	
			男	1	1,118	152	16	—	—	—	—	—	—	—	—	—	—	—	—	
			女	54	4,365	428	135	—	—	—	—	—	—	—	—	—	—	—	—	
長	初	計	男女計	—	—	—	7	10,608.00	—	—	—	—	—	—	—	—	—	—	—	
			男	1	127	37	2	—	—	—	—	—	—	—	—	—	—	—	—	
			女	1	127	37	9	—	—	—	—	—	—	—	—	—	—	—	—	
長	中	計	男女計	53	3,247	276	126	60,700.54	—	—	—	—	—	—	—	—	—	—	—	
			男	2	1,245	189	18	—	—	—	—	—	—	—	—	—	—	—	—	
			女	55	4,492	465	144	—	—	—	—	—	—	—	—	—	—	—	—	
長	初	計	男女計	24	1,459	52	47	19,192.40	—	—	—	—	—	—	—	—	—	—	—	
			男	1	371	8	4	—	—	—	—	—	—	—	—	—	—	—	—	
			女	25	1,830	60	51	—	—	—	—	—	—	—	—	—	—	—	—	
長	中	計	男女計	—	—	—	—	—	—	—	—	—	—	—	—	—	—	—	—	
			男	—	—	—	—	—	—	—	—	—	—	—	—	—	—	—	—	
			女	—	—	—	—	—	—	—	—	—	—	—	—	—	—	—	—	
長	初	計	男女計	8	908	2,326	44	13,675.20	—	—	—	—	—	—	—	—	—	—	—	
			男	1	338	652	2	—	—	—	—	—	—	—	—	—	—	—	—	
			女	9	1,246	2,978	46	—	—	—	—	—	—	—	—	—	—	—	—	

省別	等級	項	學校數	學生數	畢業生數	職教員數	全年經費	職教員月薪			一年學費	學校資產數
								最高	最低	平均		
伊通縣	中	男女計	—	—	—	—	—	—	—	—	—	—
		男女計	—	—	—	—	—	—	—	—	—	—
	初	男女計	8	929	2,326	44	13,675.20	—	—	—	1,653.00	8,880.00
		男女計	1	338	652	2	—	—	—	—	—	—
	計	男女計	9	1,267	2,978	46	13,675.20	—	—	—	1,653.00	8,880.00
		男女計	1	338	652	2	—	—	—	—	—	—
磐石縣	中	男女計	—	—	—	—	—	—	—	—	—	—
		男女計	—	—	—	—	—	—	—	—	—	—
	初	男女計	3	572	1,414	24	13,069.00	—	—	—	?	7,929.00
		男女計	1	267	839	5	—	—	—	—	?	—
	計	男女計	4	839	2,253	29	13,069.00	—	—	—	?	7,929.00
		男女計	1	267	839	5	—	—	—	—	?	—
遼江縣	中	男女計	—	—	—	—	—	—	—	—	—	—
		男女計	—	—	—	—	—	—	—	—	—	—
	初	男女計	5	383	1,717	12	8,566.00	—	—	—	322.60	5,659.90
		男女計	1	60	17	2	—	—	—	—	—	—
	計	男女計	6	443	1,734	14	8,566.00	—	—	—	322.60	5,659.90
		男女計	1	60	17	2	—	—	—	—	—	—
初	男女計	10	1,117	5,414	45	23,177.00	—	—	—	?	8,369.00	
	男女計	1	195	54	3	—	—	—	—	?	—	

第九編 統計 第三章 吉林省文教統計

一三三六

縣別	等級	項	學校數	學生數	畢業生數	職教員數	全年經費	職教員月薪			一年經費	學校資產數
								最高	最低	平均		
汪清縣	計	男女計	9	792	64	39	32,895.00				3,436.00	13,699.00
		男女計	2	310	64	1						
	初	男女計	4	357	?	15	14,168.00				459.00	19,708.00
		男女計	1	102	?	2						
	中	男女計	4	459	?	17						
		男女計	1	459	?	15	14,168.00				459.00	19,708.00
敦化縣	計	男女計	6	587	34	19	15,944.91				1,086.00	5,839.54
		男女計	1	155	5	19						
	初	男女計	6	742	39	19	15,944.91				1,086.00	5,839.54
		男女計	1	155	5	19						
	中	男女計	6	587	34	19						
		男女計	1	155	5	19	15,944.91				1,086.00	5,839.54
蛟河縣	計	男女計	9	698	?	18	2,509.00				?	3,370.00
		男女計	1	698	?	18						
	初	男女計	9	698	?	18	2,509.00				?	3,370.00
		男女計	1	698	?	18						
	中	男女計	9	698	?	18						
		男女計	1	698	?	18	2,509.00				?	3,370.00

	計	男女計	9	698	2	18	2,509.00			?	3,370.00
	初	男女計	14	1,356	126	61	22,977.00			1,218.50	60,704.00
	中	男女計	15	584	126	10	71				
寧安縣	計	男女計	1	60	15	21	10,853.00			544.00	11,853.00
	初	男女計	1	76	15	2	23				
	中	男女計	1	135	15						
東寧縣	計	男女計	15	1,446	126	82	33,730.00			1,762.50	72,557.00
	初	男女計	1	660	15	12					
	中	男女計	16	2,106	141	94					
遼寧省	計	男女計	2	305	106	11	7,634.00			?	7,599.00
	初	男女計	1	112	53	6					
	中	男女計	3	417	159	17					
遼寧省	計	男女計	2	305	106	11	7,634.00			?	7,599.00
	初	男女計	1	112	58	6					
	中	男女計	3	417	159	17					
遼寧省	計	男女計	15	975	?	50	8,120.00			?	14,128.00
	初	男女計	15	413	?	12					
	中	男女計	15	1,388	?	62					
遼寧省	計	男女計	15	975	?	50	8,120.00			?	14,128.00
	初	男女計	15	413	?	12					
	中	男女計	15	1,388	?	62					

縣別	等級	項別	學校數	學生數	畢業生數	職教員數	全年經費	職教員月薪			一年學費	學校資產數
								最高	最低	平均		
密山縣	初級	男女計	10	1,171	?	36	16,128.00	—	—	—	?	42,992.00
		男女計	10	1,171	?	36	16,128.00	—	—	—	?	42,992.00
	中級	男女計	—	—	—	—	—	—	—	—	—	—
		男女計	—	—	—	—	—	—	—	—	—	—
	計	男女計	10	1,171	?	36	16,128.00	—	—	—	?	42,992.00
		男女計	10	1,171	?	36	16,128.00	—	—	—	?	42,992.00
費清縣	初級	男女計	3	272	?	10	3,563.12	—	—	—	?	—
		男女計	3	272	?	10	3,563.12	—	—	—	?	—
	中級	男女計	—	—	—	—	—	—	—	—	—	—
		男女計	—	—	—	—	—	—	—	—	—	—
	計	男女計	3	272	?	10	3,563.12	—	—	—	?	?
		男女計	3	272	?	10	3,563.12	—	—	—	?	?
虎林縣	初級	男女計	3	104	?	4	1,540.00	—	—	—	?	462.00
		男女計	3	104	?	4	1,540.00	—	—	—	?	462.00
	中級	男女計	—	—	—	—	—	—	—	—	—	—
		男女計	—	—	—	—	—	—	—	—	—	—
	計	男女計	3	104	?	4	1,540.00	—	—	—	?	462.00
		男女計	3	104	?	4	1,540.00	—	—	—	?	462.00

縣別	學校等級	項	學校數	學生數	畢業生數	職教員數	全年經費	職教員月薪			一年學費	學校資產數
								最高	最低	平均		
富 總 縣	中 計	男女計	1	70	?	5	2,800.00	—	—	—	450.00	30,000.00
		男計	1	70	?	5	2,800.00	—	—	—	450.00	30,000.00
		女計	—	—	—	—	—	—	—	—	—	—
富 總 縣	初 計	男女計	21	1,000	80	34	7,420.00	—	—	—	1,600.00	75,000.00
		男計	2	220	80	4	7,420.00	—	—	—	1,600.00	75,000.00
		女計	23	1,220	—	38	—	—	—	—	—	—
柳 川 縣	初 計	男女計	3	465	—	15	11,302.27	4	—	—	?	8,097.12
		男計	1	130	—	4	11,302.27	—	—	—	—	—
		女計	4	595	—	19	—	—	—	—	—	—
柳 川 縣	中 計	男女計	—	—	—	—	—	—	—	—	—	—
		男計	—	—	—	—	—	—	—	—	—	—
		女計	—	—	—	—	—	—	—	—	—	—
柳 川 縣	計	男女計	3	465	?	15	11,302.27	—	—	—	?	8,097.12
		男計	1	130	?	4	11,302.27	—	—	—	—	—
		女計	4	595	?	19	—	—	—	—	—	—
勃 利 縣	初 計	男女計	3	298	?	9	5,020.80	—	—	—	?	6,400.00
		男計	1	56	?	2	5,020.80	—	—	—	—	—
		女計	4	354	?	11	—	—	—	—	—	—
勃 利 縣	中 計	男女計	—	—	—	—	—	—	—	—	—	—
		男計	—	—	—	—	—	—	—	—	—	—
		女計	—	—	—	—	—	—	—	—	—	—
勃 利 縣	計	男女計	3	298	?	9	5,020.80	—	—	—	?	6,400.00
		男計	1	56	?	2	5,020.80	—	—	—	—	—
		女計	4	354	?	11	—	—	—	—	—	—
勃 利 縣	初 計	男女計	5	1,230	?	29	15,523.00	—	—	—	?	—
		男計	1	281	?	12	15,523.00	—	—	—	—	—
		女計	6	1,511	?	41	—	—	—	—	—	—

九編統計 第三章 吉林省文教統計

一三四二

縣別	等別	項別	學校數	學生數	畢業生數	職教員數	全年經費	職教員月薪			一年學費 每人一總計	學校資產數
								最高	最低	平均		
阿 城 縣	中	男女計	1	61	?	4	1,952.00	—	—	—	?	422.00
		男計	1	28	?	1	—	—	—	—	—	—
		女計	—	89	?	5	—	—	—	—	—	—
珠 河 縣	初	男女計	7	834	?	33	10,418.96	—	—	—	?	6,964.60
		男計	2	370	?	13	—	—	—	—	—	—
		女計	9	1,204	?	46	—	—	—	—	—	—
	中	男女計	—	—	?	—	—	—	—	—	—	—
		男計	—	—	?	—	—	—	—	—	—	—
		女計	—	—	?	—	—	—	—	—	—	—
寬 甸 縣	初	男女計	7	834	?	33	10,418.96	—	—	—	?	6,964.60
		男計	2	370	?	13	—	—	—	—	—	—
		女計	9	1,204	?	46	—	—	—	—	—	—
	中	男女計	—	—	?	—	—	—	—	—	—	—
		男計	—	—	?	—	—	—	—	—	—	—
		女計	—	—	?	—	—	—	—	—	—	—
阿 城 縣	初	男女計	14	1,367	?	44	8,701.00	—	—	—	2,023.00	22,800.00
		男計	14	157	?	2	—	—	—	—	—	—
		女計	—	1,524	?	46	—	—	—	—	—	—
	中	男女計	—	—	?	—	—	—	—	—	—	—
		男計	—	—	?	—	—	—	—	—	—	—
		女計	—	—	?	—	—	—	—	—	—	—

	計	男女計	14	1,367	26	44	2	8,701.00					2,028.00	22,500.00
	初	男女計	14	1,524	26	46								
	男女計	37	3,036	?	103		?					?		
濱江縣	中	男女計	—	—	—	—	—	—	—	—	—	—	—	—
	計	男女計	37	3,036	?	108		?						
	男女計	37	3,036	?	103		?					?		
雙城縣	初	男女計	65	3,965	?	141		88,647.79					6,560.50	24,850.00
	中	男女計	—	—	?	24								
	計	男女計	65	4,500	?	165								
五常縣	初	男女計	10	814	?	33		13,076.00					?	8,020.00
	中	男女計	1	68	?	9		5,134.00					?	2,960.00
	計	男女計	11	1,005	?	35								
	初	男女計	11	191	?	2								
	中	男女計	1	70	?	9								
	計	男女計	12	1,075	?	44		18,210.00					?	10,980.00

學 校 等 級	項 別	學校數	學生數	畢業生數	教職員數	全年經費	教職員月薪			一年學費 每人總計	學校資產數
							最高	最低	平均		
初 級	男女計	47	2,783	7	63	10,287.38	—	—	—	7	96,748.00
	男計	1	346	7	2	—	—	—	—	—	—
	女計	46	3,129	—	65	—	—	—	—	—	—
中 級	男女計	—	—	—	—	—	—	—	—	—	—
	男計	—	—	—	—	—	—	—	—	—	—
	女計	—	—	—	—	—	—	—	—	—	—
扶 輪 縣	男女計	47	2,783	7	63	10,287.38	—	—	—	7	96,748.00
	男計	1	346	7	2	—	—	—	—	—	—
	女計	46	3,129	—	65	—	—	—	—	—	—
初 級	男女計	24	2,668	171	76	18,781.00	—	—	—	3,418.00	16,256.00
	男計	4	725	9	9	—	—	—	—	—	—
	女計	20	3,393	180	85	—	—	—	—	—	—
中 級	男女計	1	132	33	18	4,874.00	—	—	—	900.00	3,200.00
	男計	1	23	—	1	—	—	—	—	—	—
	女計	2	155	33	19	—	—	—	—	—	—
計	男女計	25	2,800	204	94	23,655.00	—	—	—	4,318.00	19,456.00
	男計	5	748	9	10	—	—	—	—	—	—
	女計	30	3,548	213	104	—	—	—	—	—	—
初 級	男女計	1	200	—	7	3,298.68	—	—	—	7	420.00
	男計	1	8	—	—	—	—	—	—	—	—
	女計	—	208	—	7	—	—	—	—	—	—
中 級	男女計	—	—	—	—	—	—	—	—	—	—
	男計	—	—	—	—	—	—	—	—	—	—
	女計	—	—	—	—	—	—	—	—	—	—
計	男女計	1	200	—	7	3,298.68	—	—	—	7	420.00
	男計	1	8	—	—	—	—	—	—	—	—
	女計	—	208	—	7	—	—	—	—	—	—

九 合 縣	初	男女計	46	2,216	31	71	33,605.00									16,817.00
	中	男女計	—	—	—	—	—	—	—	—	—	—	—	—	—	—
	計	男女計	46	2,216 636 2,852	31	71 1 72	33,605.00	—	—	—	—	—	—	—	—	16,817.00
濱 江 市	初	男女計	1	130	12	5	?									?
	中	男女計	—	—	—	—	—	—	—	—	—	—	—	—	—	—
	計	男女計	1	130 130 130	12	5 2 7	?	—	—	—	—	—	—	—	—	?
延 吉 市	初	男女計	—	—	—	—	—	—	—	—	—	—	—	—	—	—
	中	男女計	1	67	9	9	17,920.00	—	—	—	—	—	—	—	—	?
	計	男女計	1	67 — 67	9	9 — 9	17,920.00	—	—	—	—	—	—	—	—	?
初	男女計	786 39 795	55,088 19,830 69,498	?	2,175 281 2,400	617,355.41	—	—	—	—	—	—	—	—	27,634.22	1032,422.00

第九編 統計 第三頁 吉林省民政廳編

一三四

縣 別	等 級	項 目	學 校 數	學 生 數	畢 業 生 數	職 教 員 數	全 年 經 費	職 教 員 月 薪			一 年 學 費	學 校 資 產 數
								最 高	最 低	平 均		
總 計	中	男 女 計	14	1,284	?	86	134,791.28	—	—	—	4,111.10	162,778.37
		男 女 計	4	308	?	8	—	—	—	—	—	—
計	中	男 女 計	16	1,580	?	94	—	—	—	—	—	—
		男 女 計	770	56,882	?	2,281	—	—	—	—	—	—
計	中	男 女 計	43	14,136	?	239	—	—	—	—	—	—
		男 女 計	813	71,088	?	2,500	752,146.69	—	—	—	—	31,745.32

2 吉 林 省 初 級 小 學 統 計 表

大 同 二 年 六 月 三 十 日 狀 況

縣 別	等 級	項 目	學 校 數	學 生 數	畢 業 生 數	職 教 員 數	全 年 經 費	職 教 員 月 薪			一 年 學 費	學 校 資 產 數
								最 高	最 低	平 均		
吉 林 市	公	男 女 計	9	1,208	1,602	18	15,276.00	46.20	30.80	33.00	—	21,098.00
		男 女 計	9	576	641	11	—	—	—	—	—	—
計	公	男 女 計	9	1,784	2,243	29	—	—	—	—	—	—
		男 女 計	9	1,208	1,602	18	15,276.00	—	—	—	—	21,098.00
計	公	男 女 計	87	4,917	39	204	35,200.00	32.00	22.00	17.20	—	5,436.00
		男 女 計	1	1,906	14	14	—	—	—	—	—	—
計	公	男 女 計	88	6,823	53	218	—	—	—	—	—	—
		男 女 計	—	—	—	—	—	—	—	—	—	—
永 吉 縣	私	男 女 計	—	—	—	—	—	—	—	—	—	—
		男 女 計	—	—	—	—	—	—	—	—	—	—
計	私	男 女 計	87	4,917	39	204	—	—	—	—	—	—
		男 女 計	1	1,906	14	14	—	—	—	—	—	—
計	私	男 女 計	88	6,823	53	218	35,200.00	32.00	22.00	17.20	—	5,436.00
		男 女 計	—	—	—	—	—	—	—	—	—	—
計	私	男 女 計	87	4,917	39	204	—	—	—	—	—	—
		男 女 計	1	1,906	14	14	—	—	—	—	—	—
計	私	男 女 計	88	6,823	53	218	35,200.00	32.00	22.00	17.20	—	5,436.00
		男 女 計	—	—	—	—	—	—	—	—	—	—

舒蘭縣	公		私		計	男女計	18	18	6,534.00	34.00	30.00	32.00	—	—	2,563.00
	男	女	男	女											
舒蘭縣	13	—	560	112	672	38	4	18	—	—	—	—	—	—	—
	15	—	433	62	495	33	—	15	1,280.00	30.00	30.00	30.00	—	—	6,624.00
舒蘭縣	26	—	993	174	1,167	71	4	33	7,364.00	—	—	—	—	—	9,192.00
	33	1	1,455	53	1,508	1,250	85	49	13,512.00	27.00	24.00	25.50	1.54	2,220.72	3,687.00
德惠縣	33	—	1,455	53	1,508	1,250	85	49	13,512.00	—	—	—	—	—	3,687.00
	34	—	1,508	—	1,508	1,335	—	—	—	—	—	—	—	2,220.72	—
德惠縣	15	2	1,359	206	1,565	24	—	36	15,391.77	32.34	18.48	23.62	—	—	14,450.00
	17	—	—	—	—	24	—	41	—	—	—	—	—	—	—
農安縣	—	—	—	—	—	—	—	—	—	—	—	—	—	—	—
	15	2	1,359	206	1,565	24	—	38	15,391.77	—	—	—	—	—	14,450.00
農安縣	11	1	522	84	606	—	—	16	5,970.00	20.00	15.40	16.50	—	—	3,902.13
	12	—	—	—	—	—	—	16	—	—	—	—	—	—	—

第九編 統計 第三章 吉林省文教統計

一三四八

項 別	等 級	學校數	學生數	畢業生數	教職員數	全年經費	教職員月薪			一年學費	學校資產數	
							最高	最低	平均			
長 嶺 縣	男女計	—	—	—	—	—	—	—	—	—	—	
	計	11	522	24	16	—	—	—	—	—	—	
長 嶺 縣	男女計	—	—	—	—	—	—	—	—	—	—	
	計	12	606	24	16	5,970.00	—	—	—	—	3,902.13	
長 嶺 縣	男女計	46	1,688	36	58	25,715.00	44.00	28.00	29.56	1.54	2,220.00	50,000.00
	計	46	2,064	47	59	—	—	—	—	—	—	—
長 嶺 縣	男女計	—	—	—	—	—	—	—	—	—	—	—
	計	46	1,688	36	58	25,715.00	—	—	—	—	2,220.00	50,000.00
雙 陽 縣	男女計	—	—	—	—	—	—	—	—	—	—	—
	計	21	891	—	29	10,641.60	31.00	18.00	24.50	1.54	245.00	—
雙 陽 縣	男女計	—	—	—	—	—	—	—	—	—	—	—
	計	21	891	—	29	10,641.60	—	—	—	—	245.00	—
公 計	男女計	—	—	—	—	—	—	—	—	—	—	—
	計	1	75	86	4	700.00	20.00	14.00	17.00	1.50	120.00	303.00

伊通縣	私		2	79 94 173	40 80 120	4	2	1,400.00	12.00	10.00	11.00	2.00	346.00	1,439.00
	男女計	男女計												
伊通縣	3	3	3	154 99 253	126 92 218	8	2	2,100.00					466.00	1,742.00
	1	1	1	63 5 68		2	2	984.00	32.00	24.00	28.00			163.00
磐石縣	私													
	1	1	1	63 5 68		2	2	994.00						163.00
磐石縣	公		4	234 60 294	9	7	8	5,378.00	30.00	28.00	29.00	0.70	205.80	3,658.90
	4	1	5	234 60 294	9	7	8	5,378.00	30.00	28.00	29.00	0.70	205.80	3,658.90
遼江縣	私													
	4	1	5	234 60 294	9	7	8	5,378.00					205.80	3,658.90
遼江縣	公		9	951 951	33	33		14,651.00	26.00	23.00	24.00			7,137.00
	9	9	9	951 951	33	33		14,651.00	26.00	23.00	24.00			7,137.00

縣別	等級	項別	學校數	學生數	畢業生數	教職員數	全年經費	教職員月薪			一年學費	學校資產數	
								最高	最低	平均			
遼吉縣	公	男女計	9	951	33	33	14,651.00	—	—	—	—	7,197.00	
		男	9	—	—	—	—	—	—	—	—	—	
		女	—	951	33	33	14,651.00	—	—	—	—	—	
	私	男女計	8	599	—	14	6,609.46	33.00	30.00	27.00	—	—	6,759.00
		男	8	—	—	—	—	—	—	—	—	—	—
		女	—	599	—	14	6,609.46	33.00	30.00	27.00	—	—	6,759.00
計	男女計	8	691	—	14	6,609.46	—	—	—	—	—	6,759.00	
	男	8	691	—	14	6,609.46	—	—	—	—	—	6,759.00	
	女	—	—	—	—	—	—	—	—	—	—	—	
遼寧縣	公	男女計	4	574	40	19	5,216.00	36.00	36.00	36.00	2.00	1,656.30	1,891.00
		男	4	—	—	—	—	—	—	—	—	—	—
		女	—	574	40	19	5,216.00	36.00	36.00	36.00	2.00	1,656.30	1,891.00
	私	男女計	4	574	40	19	5,216.00	—	—	—	—	—	—
		男	4	—	—	—	—	—	—	—	—	—	—
		女	—	574	40	19	5,216.00	—	—	—	—	—	—
計	男女計	4	828	40	19	5,216.00	—	—	—	—	—	—	
	男	4	828	40	19	5,216.00	—	—	—	—	—	—	
	女	—	—	—	—	—	—	—	—	—	—	—	
汪清縣	公	男女計	3	184	—	8	7,368.00	32.00	26.00	29.00	1.00	271.30	3,431.00
		男	3	—	—	—	—	—	—	—	—	—	—
		女	—	184	—	8	7,368.00	32.00	26.00	29.00	1.00	271.30	3,431.00
	私	男女計	1	87	—	2	—	—	—	—	—	—	—
		男	1	—	—	—	—	—	—	—	—	—	—
		女	—	87	—	2	—	—	—	—	—	—	—
計	男女計	4	271	—	10	7,368.00	32.00	26.00	29.00	1.00	271.30	3,431.00	
	男	4	271	—	10	7,368.00	32.00	26.00	29.00	1.00	271.30	3,431.00	
	女	—	—	—	—	—	—	—	—	—	—	—	

	計	男女計	3	184	—	6	7,368.00	—	—	—	—	2,100	3,431.00
	男	4	27	—	2	—	—	—	—	—	—	—	—
	女	—	271	—	10	—	—	—	—	—	—	—	—
敦 化 縣	計	男女計	5	230	—	7	7,072.38	36.00	27.00	30.00	1.60	322.10	2,485.00
	男	—	59	—	—	—	—	—	—	—	—	—	—
	女	—	230	—	—	—	—	—	—	—	—	—	—
懷 德 縣	計	男女計	8	429	—	11	2,508.00	25.00	23.00	17.60	—	—	2,533.00
	男	—	52	—	—	—	—	—	—	—	—	—	—
	女	—	481	—	11	—	—	—	—	—	—	—	—
安 縣	計	男女計	11	802	—	28	13,900.00	29.30	24.60	26.95	0.50	545.50	32,868.00
	男	—	289	—	5	—	—	—	—	—	—	—	—
	女	—	1,091	—	33	—	—	—	—	—	—	—	—

第九編 統計 第三卷 吉林省文教統計

一三五二

縣別	等級	項別	學校數	學生數	畢業生數	專教員數	全年經費	專教員月薪			一年學費	學校資產數
								最高	最低	平均		
德 綏 縣	公 計	男女計	8	167 186 353	—	10 4 14	6,100.00	30.00	16.00	28.60	—	8,883.00
		男女計	—	—	—	—	—	—	—	—	—	—
	私 計	男女計	—	—	—	—	—	—	—	—	—	—
		男女計	—	—	—	—	—	—	—	—	—	—
	公 計	男女計	8	167 186 353	—	10 4 14	6,100.00	30.00	16.00	28.60	—	8,883.00
		男女計	—	—	—	—	—	—	—	—	—	—
密 山 縣	公 計	男女計	7	444	—	12	5,523.00	23.00	22.00	24.00	—	3,568.00
		男女計	—	—	—	—	—	—	—	—	—	—
	私 計	男女計	—	—	—	—	—	—	—	—	—	—
		男女計	—	—	—	—	—	—	—	—	—	—
	公 計	男女計	7	444	—	12	5,523.00	23.00	22.00	24.00	—	3,568.00
		男女計	—	—	—	—	—	—	—	—	—	—
懷 林 縣	公 計	男女計	3	104 7 111	—	4	1,540.00	—	—	—	—	462.00
		男女計	—	—	—	—	—	—	—	—	—	—
	私 計	男女計	—	—	—	—	—	—	—	—	—	—
		男女計	—	—	—	—	—	—	—	—	—	—
	公 計	男女計	3	104 7 111	—	4	1,540.00	—	—	—	—	462.00
		男女計	—	—	—	—	—	—	—	—	—	—

縣	公		私		計		總計	男	女	總計	男	女	總計	男	女	總計	男	女	總計	
	男	女	男	女	男	女														
雙河縣	1	1	50	50	1	1	576.00	30.00	30.00	30.00	3.20	770.00								
	1	1	50	50	1	1	576.00													
	1	1	50	50	1	1	576.00													
無邊縣	4	4	120	120	6	6														
	4	4	120	120	6	6														
	4	4	120	120	6	6														
同江縣	13	13	593	593	20	20	7,653.04													
	13	13	593	593	20	20	7,653.04													
	13	13	593	593	20	20	7,653.04													
同江縣	19	19	700	700	20	20	2,500.00	38.00	32.00	32.00	1.00	750.00								
	19	19	700	700	20	20	2,500.00	38.00	32.00	32.00	1.00	750.00								
	19	19	700	700	20	20	2,500.00	38.00	32.00	32.00	1.00	750.00								

第九編 統計 第三章 吉林省文教統計

一三五三

第九編 統計 第三章 吉林省文教統計

一三五四

縣別	項等級	學校數	學生數	畢業生數	職教員數	全年經費	職教員月薪			一年學費 每人總計	學校資產數
							最高	最低	平均		
富錦縣	男女計	—	—	—	—	—	—	—	—	—	—
	私	—	—	—	—	—	—	—	—	—	—
	公	19	700	50	20	2,500.00	—	—	—	750.00	20,000.00
樟川縣	男女計	1	130	—	4	1,502.27	35.00	34.00	28.00	—	1,914.12
	私	—	—	—	—	—	—	—	—	—	—
	公	1	130	—	4	1,502.27	—	—	—	—	1,914.12
勃利縣	男女計	1	114	—	2	1,962.50	34.00	30.00	32.00	—	2,500.00
	私	1	56	—	2	—	—	—	—	—	—
	公	2	170	—	4	1,962.50	34.00	30.00	32.00	—	2,500.00
勃利縣	男女計	2	135	—	3	2,650.50	—	—	—	—	3,400.00
	私	1	21	—	1	720.00	30.00	30.00	32.00	—	900.00
	公	1	36	—	2	2,650.50	—	—	—	—	3,400.00
勃利縣	男女計	2	310	—	7	3,934.00	25.00	16.00	21.00	—	—
	私	—	—	—	—	—	—	—	—	—	—
	公	2	310	—	7	3,934.00	25.00	16.00	21.00	—	—

依 蘭 縣	私	男女計	—	—	—	—	—	—	—	—	—	—	—	—	—	—	—	—	—	—				
	計	男女計	2	2	310	—	—	—	—	—	—	—	—	—	—	—	—	—	—	—	—			
方 正 縣	公	男女計	—	—	80	—	—	—	—	—	—	—	—	—	—	—	—	—	—	—	—			
	私	男女計	—	—	80	—	—	—	—	—	—	—	—	—	—	—	—	—	—	—	—	—		
計	男女計	—	—	—	—	—	—	—	—	—	—	—	—	—	—	—	—	—	—	—	—	—		
	男女計	1	1	160	—	—	—	—	—	—	—	—	—	—	—	—	—	—	—	—	—	—		
延 壽 縣	公	男女計	25	25	868	—	—	—	—	—	—	—	—	—	—	—	—	—	—	—	—	—		
	私	男女計	—	—	10	—	—	—	—	—	—	—	—	—	—	—	—	—	—	—	—	—	—	
計	男女計	—	—	—	—	—	—	—	—	—	—	—	—	—	—	—	—	—	—	—	—	—	—	
	男女計	25	25	878	—	—	—	—	—	—	—	—	—	—	—	—	—	—	—	—	—	—	—	
珠 河 縣	公	男女計	—	—	348	—	—	—	—	—	—	—	—	—	—	—	—	—	—	—	—	—	—	
	私	男女計	4	4	—	—	—	—	—	—	—	—	—	—	—	—	—	—	—	—	—	—	—	—
計	男女計	—	—	—	—	—	—	—	—	—	—	—	—	—	—	—	—	—	—	—	—	—	—	—
	男女計	4	4	348	—	—	—	—	—	—	—	—	—	—	—	—	—	—	—	—	—	—	—	—

第九編統計 第三章 吉林省文教統計

一三五六

縣別	等級	項別	學校數	學生數	畢業生數	教職員數	全年經費	教職員月薪			一年學費	學校資產數	
								最高	最低	平均			
賓 縣	計	男女計	4	348	—	14	5,554.00	—	—	—	—	1,744.00	
		男女計	4	348	—	14	5,554.00	—	—	—	—	1,744.00	
	公	男女計	17	663	—	21	14,418.64	32.00	24.00	28.00	—	—	20,485.85
		男女計	17	663	—	21	14,418.64	32.00	24.00	28.00	—	—	20,485.85
私	男女計	—	—	—	—	—	—	—	—	—	—	—	
	男女計	—	—	—	—	—	—	—	—	—	—	—	
阿 城 縣	計	男女計	17	653	—	21	14,418.64	—	—	—	—	—	20,485.85
		男女計	17	653	—	21	14,418.64	—	—	—	—	—	20,485.85
	公	男女計	11	639	—	31	5,501.00	42.00	35.00	38.00	1.00	—	764.00
		男女計	11	639	—	31	5,501.00	42.00	35.00	38.00	1.00	—	764.00
私	男女計	—	—	—	—	—	—	—	—	—	—	—	
	男女計	—	—	—	—	—	—	—	—	—	—	—	
雙 陽 縣	計	男女計	11	639	—	31	5,501.00	—	—	—	—	—	12,000.00
		男女計	11	639	—	31	5,501.00	—	—	—	—	—	12,000.00
	公	男女計	50	2,126	—	59	49,267.68	23.87	18.42	21.50	1.54	—	2,725.80
		男女計	50	2,126	—	59	49,267.68	23.87	18.42	21.50	1.54	—	2,725.80
私	男女計	—	—	—	—	—	—	—	—	—	—	—	
	男女計	—	—	—	—	—	—	—	—	—	—	—	

扶 齡 縣	計	50	2,126	—	59	49,267.68	—	—	—	—	2,725.50	4,400.00
	男女計	50	535	—	12	—	—	—	—	—	—	—
五 常 縣	公	9	597	—	24	9,340.00	28.00	25.00	26.50	—	—	5,180.00
	男女計	9	140	—	24	—	—	—	—	—	—	—
計	私	—	—	—	—	—	—	—	—	—	—	—
	男女計	—	—	—	—	—	—	—	—	—	—	—
榆 樹 縣	公	43	2,355	—	43	5,986.00	37.00	20.00	16.00	—	—	15,523.00
	男女計	43	235	—	43	—	—	—	—	—	—	—
計	私	1	35	—	1	144.76	22.00	22.00	22.00	—	—	7,446.00
	男女計	1	—	—	1	—	—	—	—	—	—	—
扶 齡 縣	公	13	1,304	63	30	7,244.00	21.00	15.00	18.00	1.60	2,008.00	9,000.00
	男女計	2	316	—	3	—	—	—	—	—	—	—
計	私	6	358	11	8	2,590.00	20.00	12.00	16.00	0.40	109.00	2,300.00
	男女計	6	—	11	8	—	—	—	—	—	—	—
計	公	19	1,662	74	38	9,834.00	—	—	—	—	2,117.00	11,000.00
	男女計	21	316	74	3	—	—	—	—	—	—	—

縣 別	等 級	項 別	學 校 數	學 生 數	畢 業 生 數	職 教 員 數	全 年 經 費	職教員月薪			一 年 學 費	學 校 產 數
								最 高	最 低	平 均		
九 台 縣	公 計	男	44	1,745	31	53	22,776.00	27.00	17.00	24.00	—	16,917.00
		女	44	464	—	53	—	—	—	—	—	—
	私 計	男	—	—	—	—	—	—	—	—	—	—
		女	—	—	—	—	—	—	—	—	—	—
	公 計	男	44	1,745	31	53	22,776.00	—	—	—	—	—
		女	44	464	—	53	—	—	—	—	—	—
濱 江 市	公 計	男	1	130	12	5	—	45.00	10.00	37.00	—	—
		女	1	130	12	2	—	—	—	—	—	—
	私 計	男	—	—	—	—	—	—	—	—	—	—
		女	—	—	—	—	—	—	—	—	—	—
	公 計	男	1	103	12	5	—	—	—	—	—	—
		女	1	103	12	2	—	—	—	—	—	—
永 吉 市	公 計	男	45	1,975	43	56	22,776.00	—	—	—	—	16,917.00
		女	45	464	43	2	—	—	—	—	—	—
	私 計	男	—	—	—	—	—	—	—	—	—	—
		女	—	—	—	—	—	—	—	—	—	—
	公 計	男	45	1,975	43	53	22,776.00	—	—	—	—	—
		女	45	464	43	2	—	—	—	—	—	—

總計	公		私		計		男女計	男女計	男女計	男女計	男女計	男女計	男女計	男女計	男女計	男女計	男女計	
	男女計	男女計	男女計	男女計														
	584	14	578	30,098	8,984	37,022	9	72	1,028	346,273.24							14,053.82	226,226.03
	24	24	24	826	156	1,082	2	29	31	6,034.76							453.00	18,409.00
	588	14	602	30,984	7,140	38,104	1	74	1,059	342,308.00							14,508.82	244,615.03

3 吉林省高級小學統計表 大同二年六月三十日狀況

縣別	等級	項	學校數	學生數	畢業生數	職教員數	全年經費	職教員月薪			一年	學費	學校資產數
								最高	最低	平均			
永吉縣	公	男女計	1	275	30	9	5,009.00	40.00	30.00	31.10			6,237.00
		男女計											
		男女計											
永吉縣	私	男女計	1	275	30	9	5,009.00						6,237.00
		男女計											
		男女計											
總計	公	男女計	1	166	21	8	4,229.00	32.00	29.00	27.00			4,620.00
		男女計											
		男女計											
總計	私	男女計	1	166	21	8	4,229.00						4,620.00
		男女計											
		男女計											

第九編統計 第三章 吉林省文教統計

等別	項別	學校數	學生數	畢業生數	職教員數	全年經費	職教員月薪			一年總計	學校資產數	
							最高	最低	平均			
專	計	男女計	166	21	8	4,229.00	—	—	—	—	462.00	
		男女計	166	21	8	4,229.00	—	—	—	—	462.00	
	公	男女計	130	24	9	14,544.00	57.00	43.00	50.00	4.00	640.00	11,507.00
		男女計	160	24	8	14,544.00	57.00	43.00	50.00	4.00	640.00	11,507.00
	私	男女計	—	—	—	—	—	—	—	—	—	—
		男女計	—	—	—	—	—	—	—	—	—	—
安 綏 縣	計	男女計	180	24	8	14,544.00	—	—	—	—	640.00	11,807.00
		男女計	160	24	8	14,544.00	—	—	—	—	640.00	11,807.00
	公	男女計	55	—	3	1,878.00	37.70	30.00	33.95	1.00	55.00	2,425.00
		男女計	55	—	3	1,878.00	37.70	30.00	33.95	1.00	55.00	2,425.00
	私	男女計	—	—	—	—	—	—	—	—	—	—
		男女計	—	—	—	—	—	—	—	—	—	—
總 計	計	男女計	571	?	28	26,059.00	—	—	—	—	695.00	20,991.00
		男女計	85	?	2	26,059.00	—	—	—	—	695.00	20,991.00
	公	男女計	55	—	3	1,878.00	—	—	—	—	55.00	2,425.00
		男女計	55	—	3	1,878.00	—	—	—	—	55.00	2,425.00
	私	男女計	—	—	—	—	—	—	—	—	—	—
		男女計	—	—	—	—	—	—	—	—	—	—
總 計	計	男女計	571	?	28	26,059.00	—	—	—	—	695.00	20,991.00
		男女計	90	?	2	26,059.00	—	—	—	—	695.00	20,991.00
	公	男女計	55	—	3	1,878.00	—	—	—	—	55.00	2,425.00
		男女計	55	—	3	1,878.00	—	—	—	—	55.00	2,425.00
	私	男女計	—	—	—	—	—	—	—	—	—	—
		男女計	—	—	—	—	—	—	—	—	—	—

4 吉林省完全小學統計表

大同二年六月三十日狀況

省別	等級	項	學校數	學生數	畢業生數	職員數	全年經費	職員月薪			一年學費	學校資產數
								最高	最低	平均		
吉林省	公立	男女計	1	586	1,814	14	6,229.00	53.50	30.80	39.50	—	44,940.00
		男計	—	42	14	—	—	—	—	—	—	—
		女計	1	626	1,828	14	—	—	—	—	—	—
吉林省	私立	男女計	1	28	58	1	3,450.00	30.00	18.00	23.30	2.00	200.00
		男計	1	115	370	5	—	—	—	—	—	—
		女計	2	143	428	6	—	—	—	—	—	—
永吉縣	公立	男女計	2	614	1,872	15	10,379.00	—	—	—	—	200.00
		男計	1	157	394	5	—	—	—	—	—	—
		女計	1	771	2,256	20	—	—	—	—	—	—
永吉縣	私立	男女計	14	2,084	32	72	31,498.90	—	—	—	—	—
		男計	13	1,114	8	32	—	—	—	—	—	—
		女計	1	3,198	40	104	—	—	—	—	—	—
香泉縣	公立	男女計	3	482	101	29	2,520.00	50.00	20.00	35.00	—	7,509.00
		男計	1	130	20	2	—	—	—	—	—	—
		女計	4	612	121	31	—	—	—	—	—	—
香泉縣	私立	男女計	3	482	101	29	2,520.00	—	—	—	—	—
		男計	1	130	20	2	—	—	—	—	—	—
		女計	4	612	121	31	—	—	—	—	—	—

類別	等級	項別	學校數	學生數	畢業生數	教職員數	全年經費	職教員月薪			一年學費		學校資產數
								最高	最低	平均	每人	總計	
德惠縣	公	男女計	2	340	1,740	22	8,073.95	52.00	37.00	44.50	—	—	30,157.00
		男	2	—	—	—	—	—	—	—	—	—	—
		女	—	340	1,740	22	8,073.95	52.00	37.00	44.50	—	—	30,157.00
	私	男女計	—	—	—	—	—	—	—	—	—	—	—
		男	—	—	—	—	—	—	—	—	—	—	—
		女	—	—	—	—	—	—	—	—	—	—	—
計	男女計	2	340	1,740	22	8,073.95	—	—	—	—	—	—	30,157.00
	男	2	—	—	—	—	—	—	—	—	—	—	—
	女	—	340	1,740	22	8,073.95	—	—	—	—	—	—	30,157.00
安圖縣	公	男女計	4	1,075	92	36	17,209.25	42.35	18.48	28.09	—	—	31,000.00
		男	4	302	21	5	—	—	—	—	—	—	—
		女	—	1,377	113	41	17,209.25	—	—	—	—	—	31,000.00
	私	男女計	—	—	—	—	—	—	—	—	—	—	—
		男	—	—	—	—	—	—	—	—	—	—	—
		女	—	—	—	—	—	—	—	—	—	—	—
計	男女計	4	1,075	92	36	17,209.25	—	—	—	—	—	—	31,000.00
	男	4	302	21	5	—	—	—	—	—	—	—	—
	女	—	1,377	113	41	17,209.25	—	—	—	—	—	—	31,000.00
長嶺縣	公	男女計	1	172	11	9	5,323.00	30.00	20.00	26.80	—	—	3,500.00
		男	1	42	3	—	—	—	—	—	—	—	—
		女	—	214	14	9	5,323.00	30.00	20.00	26.80	—	—	3,500.00
	私	男女計	—	—	—	—	—	—	—	—	—	—	—
		男	—	—	—	—	—	—	—	—	—	—	—
		女	—	—	—	—	—	—	—	—	—	—	—
計	男女計	1	172	11	9	5,323.00	—	—	—	—	—	—	3,500.00
	男	1	42	3	—	—	—	—	—	—	—	—	—
	女	—	214	14	9	5,323.00	—	—	—	—	—	—	3,500.00

長 春 縣	公 計		男 女 計	男	女	男 女 計	男	女	男 女 計	男	女	男 女 計	男	女	男 女 計	男	女	男 女 計	男	女	男 女 計											
	男	女																														
雙 陽 縣	公 計	1	1,559	240	61	24,377.54	54.00	24.00	39.24	2.31	4,035.00	200,000.00	2	1	3	509	262	771	14	1	15	22	5	27	12,084.00	60.00	24.00	43.00	3.00	1,167.00	7,138.60	
		9	742	141	15	54.00	24.00	39.24	2.31	4,035.00	200,000.00	2	1	3	509	262	771	14	1	15	22	5	27	12,084.00	60.00	24.00	43.00	3.00	1,167.00	7,138.60		
		3	2,301	381	76	54.00	24.00	39.24	2.31	4,035.00	200,000.00	2	1	3	509	262	771	14	1	15	22	5	27	12,084.00	60.00	24.00	43.00	3.00	1,167.00	7,138.60		
伊 通 縣	公 計	7	1,559	240	61	24,377.54	54.00	24.00	39.24	2.31	4,035.00	200,000.00	2	1	3	509	262	771	14	1	15	22	5	27	12,084.00	60.00	24.00	43.00	3.00	1,167.00	7,138.60	
		1	742	141	15	54.00	24.00	39.24	2.31	4,035.00	200,000.00	2	1	3	509	262	771	14	1	15	22	5	27	12,084.00	60.00	24.00	43.00	3.00	1,167.00	7,138.60		
		8	2,301	381	75	54.00	24.00	39.24	2.31	4,035.00	200,000.00	2	1	3	509	262	771	14	1	15	22	5	27	12,084.00	60.00	24.00	43.00	3.00	1,167.00	7,138.60		
伊 通 縣	私 計	2	510	52	16	8,350.80	59.50	18.00	43.75	1.54	275.00	—	2	1	3	510	120	630	52	8	50	16	4	20	8,350.80	59.50	18.00	43.75	1.54	275.00	—	
		1	120	8	4	—	—	—	—	—	—	—	—	2	1	3	510	120	630	52	8	50	16	4	20	8,350.80	59.50	18.00	43.75	1.54	275.00	—
		3	698	60	22	8,350.80	—	—	—	—	—	—	—	2	1	3	510	120	630	52	8	50	16	4	20	8,350.80	59.50	18.00	43.75	1.54	275.00	—
伊 通 縣	公 計	2	578	52	18	—	—	—	—	—	—	—	2	1	3	578	120	698	52	8	60	18	4	22	—	—	—	—	—	—	—	
		1	120	8	4	—	—	—	—	—	—	—	—	2	1	3	578	120	698	52	8	60	18	4	22	—	—	—	—	—	—	—
		3	698	60	22	8,350.80	—	—	—	—	—	—	—	2	1	3	578	120	698	52	8	60	18	4	22	—	—	—	—	—	—	—
伊 通 縣	私 計	5	754	2,200	36	11,575.20	38.00	31.00	34.50	3.00	1,167.00	7,138.60	5	1	6	754	239	993	2,200	560	2,760	36	—	—	—	—	—	—	—	—	—	—
		1	239	560	—	—	—	—	—	—	—	—	—	5	1	6	754	239	993	2,200	560	2,760	36	—	—	—	—	—	—	—	—	—
		6	993	2,760	36	11,575.20	—	—	—	—	—	—	—	5	1	6	754	239	993	2,200	560	2,760	36	—	—	—	—	—	—	—	—	—
伊 通 縣	公 計	2	509	14	22	12,084.00	60.00	24.00	43.00	—	—	7,766.00	2	1	3	509	262	771	14	1	15	22	5	27	12,084.00	60.00	24.00	43.00	—	—	—	
		1	262	1	5	—	—	—	—	—	—	—	—	2	1	3	509	262	771	14	1	15	22	5	27	12,084.00	60.00	24.00	43.00	—	—	—
		3	771	15	27	12,084.00	60.00	24.00	43.00	—	—	7,766.00	2	1	3	509	262	771	14	1	15	22	5	27	12,084.00	60.00	24.00	43.00	—	—	—	

縣別	等級	項別	學校數	學生數	畢業生數	學校口數	全年經費	職教員月薪			一年學費	學校資產數
								最高	最低	平均		
磐石縣	私	男女計	—	—	—	—	—	—	—	—	—	—
		男女計	—	—	—	—	—	—	—	—	—	—
	公	男女計	2	509	14	22	12,084.00	—	—	—	—	7,766.00
		男女計	1	262	11	5	—	—	—	—	—	—
	計	男女計	3	771	25	27	—	—	—	—	—	—
		男女計	1	146	8	1	3,150.00	34.00	25.00	31.00	0.80	1:6.80
遼江縣	私	男女計	—	—	—	—	—	—	—	—	—	—
		男女計	—	—	—	—	—	—	—	—	—	—
	公	男女計	1	146	8	5	—	—	—	—	—	—
		男女計	1	146	8	1	3,150.00	—	—	—	—	2,000.00
	計	男女計	2	292	16	6	—	—	—	—	—	—
		男女計	1	195	—	3	4,297.00	32.00	29.00	29.50	—	770.00
輝南縣	私	男女計	—	—	—	—	—	—	—	—	—	—
		男女計	—	—	—	—	—	—	—	—	—	—
	公	男女計	1	195	—	3	—	—	—	—	—	—
		男女計	1	195	—	3	4,297.00	—	—	—	—	770.00
	計	男女計	2	390	—	6	—	—	—	—	—	—
		男女計	1	195	—	3	—	—	—	—	—	—
公	男女計	5	599	152	28	23,115.46	60.00	42.00	47.00	—	—	
	男女計	5	201	27	2	800	—	—	—	—	—	

和 龍 縣	私	男女計	1	160	28	189	19	5	23	4	1	1,592.00	40.00	20.00	30.00	5.00	940.00	500.00
	計	男女計	6	759	229	988	170	32	32	3	24,715.46	—	—	—	—	940.00	500.00	
延 吉 縣	公	男女計	6	777	345	1,122	—	49	—	49	10,125.69	57.00	30.00	40.00	—	—	22,300.00	
	私	男女計	—	—	—	—	—	—	—	—	—	—	—	—	—	—	—	
計	男女計	6	777	345	1,122	—	49	—	49	10,125.69	—	—	—	—	—	—	22,300.00	
江 壽 縣	公	男女計	1	173	15	188	—	7	—	7	6,900.00	36.00	26.00	31.00	1.00	188.00	15,277.00	
	私	男女計	—	—	—	—	—	—	—	—	—	—	—	—	—	—	—	
計	男女計	1	173	15	188	—	7	—	7	6,900.00	—	—	—	—	—	—	15,277.00	
敦 化 縣	公	男女計	1	357	96	453	—	12	—	12	8,972.53	36.00	—	28.30	2.30	763.60	3,354.54	
	私	男女計	—	—	—	—	—	—	—	—	—	—	—	—	—	—	—	

縣別	學校	項別	學校數	學生數	畢業生數	職員數	全年經費	職員月薪			一年經費	學校實際數		
								最高	最低	平均				
臺南縣	公	計	男女計	1	357 96 453	—	12	8,872.53	—	—	—	763.60	3,334.54	
			男女計	1	217	—	7	—	26.00	23.00	24.00	—	837.00	
		私	男女計	—	—	—	—	—	—	—	—	—	—	—
			男女計	1	217	—	7	—	—	—	—	—	—	837.00
			男女計	3	584 240 824	82	30 3 33	7,099.00	34.60	24.60	29.60	0.75	618.00	25,411.00
			男女計	3	584 240 824	82	30 3 33	7,099.00	—	—	—	—	618.00	25,411.00
	公	計	男女計	2	305 112 417	106 53 159	11 6 17	7,634.00	45.00	40.00	42.50	—	—	7,599.00
			男女計	3	305 112 417	106 53 159	11 6 17	7,634.00	—	—	—	—	—	—
		私	男女計	—	—	—	—	—	—	—	—	—	—	—
			男女計	—	—	—	—	—	—	—	—	—	—	—
			男女計	—	—	—	—	—	—	—	—	—	—	—
			男女計	—	—	—	—	—	—	—	—	—	—	—

	計		2	1	3	305	112	417	108	53	159	11	6	17	7,634.00	—	—	—	—	—	7,599.00
	男女計	男女計																			
穆 稜 縣	公 司	男女計	7	—	—	809	227	1,035	—	—	—	40	8	48	2,020.00	36.00	26.00	29.00	—	—	5,245.00
		男女計	—	—	—	—	—	—	—	—	—	—	—	—	—	—	—	—	—	—	—
	計	7	—	—	809	227	1,035	—	—	—	—	40	8	48	2,020.00	36.00	26.00	29.00	—	—	5,245.00
密 山 縣	公 司	男女計	3	—	—	727	—	727	—	—	—	24	—	24	10,605.00	40.00	28.00	32.00	—	—	39,424.00
		男女計	—	—	—	—	—	—	—	—	—	—	—	—	—	—	—	—	—	—	—
	計	3	—	—	727	—	727	—	—	—	—	24	—	24	10,605.00	40.00	28.00	32.00	—	—	39,424.00
寶 清 縣	公 司	男女計	3	—	—	272	50	322	—	—	—	10	—	10	3,568.12	28.00	24.00	25.60	—	—	—
		男女計	—	—	—	—	—	—	—	—	—	—	—	—	—	—	—	—	—	—	—
	計	3	—	—	272	50	322	—	—	—	—	10	—	10	3,568.12	28.00	24.00	25.60	—	—	—

縣別	等級	項別	校數	學生數	畢業生數	讀校口數	全年經費	職教口月薪			一年學費	學校資產數
								最高	最低	平均		
德 河 縣	初 級	男女計	1	64	—	4	2,221.40	36.00	32.00	33.00	4.00	—
		男女計	—	13	—	—	—	—	—	—	—	—
	中 級	男女計	—	—	—	—	—	—	—	—	—	—
		男女計	—	—	—	—	—	—	—	—	—	—
	計	男女計	1	64	—	4	2,221.40	—	—	—	—	—
		男女計	1	13	—	—	—	—	—	—	—	—
吉 錦 縣	初 級	男女計	1	230	30	9	2,120.00	44.00	32.00	36.00	1.00	400.00
		男女計	2	170	30	4	—	—	—	—	—	—
	中 級	男女計	—	—	—	—	—	—	—	—	—	—
		男女計	—	—	—	—	—	—	—	—	—	—
	計	男女計	1	230	30	9	2,120.00	—	—	—	—	400.00
		男女計	2	170	30	4	—	—	—	—	—	—
權 川 縣	公 立	男女計	3	465	—	15	9,800.00	45.00	30.00	34.00	—	6,233.00
		男女計	3	—	—	—	—	—	—	—	—	—
	私 立	男女計	—	—	—	—	—	—	—	—	—	—
		男女計	—	—	—	—	—	—	—	—	—	—
	計	男女計	3	465	—	15	9,800.00	45.00	30.00	34.00	—	6,233.00
		男女計	3	—	—	—	—	—	—	—	—	—
總 計	男女計	3	465	—	15	9,900.00	—	—	—	—	—	
	男女計	3	—	—	—	—	—	—	—	—	—	

勃利縣	公		1	163		6	2,340.00	45.00	30.00	37.50		1,900.00	3,000.00
	男女計	男女計											
勃利縣	私	公	1	163		6	2,340.00	45.00	30.00	37.50		1,900.00	3,000.00
	男女計	男女計	1	163		6	2,340.00	45.00	30.00	37.50		1,900.00	3,000.00
依蘭縣	私	公	3	920		22	11,559.00	30.00	19.00	25.00		768.00	1,900.00
	男女計	男女計	3	920		22	11,559.00	30.00	19.00	25.00		768.00	1,900.00
方正縣	私	公	1	240		10	2,900.00	35.00	27.00	31.00		768.00	1,900.00
	男女計	男女計	1	240		10	2,900.00	35.00	27.00	31.00		768.00	1,900.00
方正縣	私	公	1	240		10	2,900.00	35.00	27.00	31.00		768.00	1,900.00
	男女計	男女計	1	240		10	2,900.00	35.00	27.00	31.00		768.00	1,900.00
方正縣	私	公	1	123		8	1,081.83	31.00	23.00	27.00		130.90	12,363.00
	男女計	男女計	1	123		8	1,081.83	31.00	23.00	27.00		130.90	12,363.00

縣別	等級	項別	學校數	學生數	畢業生數	職教員數	全年經費	職教員月薪			一年學費	學校產數
								最高	最低	平均		
延 壽 縣	私	男女計	—	—	—	—	—	—	—	—	—	—
		男女計	1	123	—	6	1,086.83	—	—	—	130.90	12,363.00
		計	1	214	—	3	—	—	—	—	—	—
延 壽 縣	公	男女計	—	—	—	—	—	—	—	—	—	—
		男女計	1	61	—	4	1,952.00	50.00	38.00	40.80	—	422.00
		計	1	28	—	1	—	—	—	—	—	—
延 壽 縣	私	男女計	—	—	—	—	—	—	—	—	—	—
		男女計	—	—	—	—	—	—	—	—	—	—
		計	—	—	—	—	—	—	—	—	—	—
延 壽 縣	公	男女計	—	—	—	—	—	—	—	—	—	—
		男女計	1	61	—	4	1,952.00	—	—	—	—	422.00
		計	1	22	—	1	—	—	—	—	—	—
延 壽 縣	私	男女計	—	—	—	—	—	—	—	—	—	—
		男女計	—	—	—	—	—	—	—	—	—	—
		計	—	—	—	—	—	—	—	—	—	—
延 壽 縣	公	男女計	—	—	—	—	—	—	—	—	—	—
		男女計	3	486	—	19	4,864.86	36.00	32.00	34.00	—	5,220.50
		計	3	370	—	13	—	—	—	—	—	—
延 壽 縣	私	男女計	—	—	—	—	—	—	—	—	—	—
		男女計	—	—	—	—	—	—	—	—	—	—
		計	—	—	—	—	—	—	—	—	—	—
延 壽 縣	公	男女計	—	—	—	—	—	—	—	—	—	—
		男女計	3	486	—	19	4,864.86	—	—	—	—	5,220.50
		計	3	370	—	13	—	—	—	—	—	—
延 壽 縣	私	男女計	—	—	—	—	—	—	—	—	—	—
		男女計	—	—	—	—	—	—	—	—	—	—
		計	—	—	—	—	—	—	—	—	—	—
延 壽 縣	公	男女計	—	—	—	—	—	—	—	—	—	—
		男女計	1	118	—	4	3,287.14	50.00	28.00	32.00	—	5,403.86
		計	1	180	—	4	—	—	—	—	—	—
延 壽 縣	私	男女計	—	—	—	—	—	—	—	—	—	—
		男女計	—	—	—	—	—	—	—	—	—	—
		計	—	—	—	—	—	—	—	—	—	—

縣	實		阿城縣		雙城縣		五常縣	
	男	女	男	女	男	女	男	女
計	118	186	298					
	1	2						
公	604	28	632					
	2	2						
私	124	4	128					
	1	1						
計	728	32	760					
	3	3						
公	1,839		1,939					
	15	15						
私								
計	1,839		1,939					
	15	15						
公	217	51	268					
	1	2						
私								
計	217	51	268					
	1	2						

學 校 等 級	項 目	學 校 數	學 生 數	畢 業 生 數	職 教 員 數	全 年 經 費	職 教 員 月 費			一 年 學 費	學 校 實 際 數
							數 額	最 低	平 均		
扶 餘 縣	計	11	217	—	9	3,736.00	—	—	—	—	2,910.00
	男女計	11	51	—	2	—	—	—	—	—	—
榆 樹 縣	計	2	246	—	11	1,136.02	27.00	26.00	26.90	—	26,555.00
	男女計	2	77	—	1	—	—	—	—	—	—
公 計	男女計	11	323	—	12	—	—	—	—	—	—
	男女計	2	217	—	8	3,020.00	27.00	22.00	24.00	—	47,124.00
公 計	男女計	2	34	—	1	—	—	—	—	—	—
	男女計	4	463	—	19	4,156.02	—	—	—	—	73,679.00
公 計	男女計	3	111	—	2	—	—	—	—	—	—
	男女計	4	574	—	21	—	—	—	—	—	—
公 計	男女計	4	615	—	25	4,153.00	27.00	15.00	22.00	1.70	952.00
	男女計	5	283	—	3	—	—	—	—	—	—
私 計	男女計	1	898	—	28	—	—	—	—	—	—
	男女計	1	391	97	13	4,794.00	27.00	15.00	21.00	1.00	349.00
私 計	男女計	1	126	9	3	—	—	—	—	—	—
	男女計	2	517	106	16	—	—	—	—	—	—
公 計	男女計	5	1,026	97	38	6,947.00	—	—	—	—	1,301.00
	男女計	2	409	9	6	—	—	—	—	—	—
私 計	男女計	7	1,415	106	44	—	—	—	—	—	—
	男女計	1	200	—	7	3,208.68	33.50	30.00	31.20	—	420.00
乾 安 設 治 局	公 計	1	8	—	—	—	—	—	—	—	—
	男女計	1	208	—	—	—	—	—	—	—	—
私 計	男女計	—	—	—	—	—	—	—	—	—	—
	男女計	—	—	—	—	—	—	—	—	—	—

九台縣	計	計		男女計	200 8 208	—	—	—	—	—	—	—	—	—	—	—	—	—	
		公	私																男女計
九台縣	計	公	男女計	1	—	7	3,253.48	—	—	—	—	—	—	—	—	—	—	420.00	—
			男女計	2	—	18	—	10,522.00	40.00	28.00	34.00	—	—	—	—	—	—	—	—
		計	男女計	2	—	19	—	—	—	—	—	—	—	—	—	—	—	—	—
九台縣	計	公	男女計	2	—	18	—	—	—	—	—	—	—	—	—	—	—	—	—
			男女計	2	—	19	—	10,325.00	—	—	—	—	—	—	—	—	—	—	—
		計	男女計	2	—	19	—	—	—	—	—	—	—	—	—	—	—	—	—
九台縣	計	公	男女計	110	21	131	20,098	6,353	26,451	805	95	900	412,233.48	—	—	—	—	—	650,640.62
			男女計	6	2	8	988	305	1,293	32	10	42	13,863.00	—	—	—	—	—	51,860.00
		計	男女計	116	23	139	21,086	6,658	27,744	837	105	942	426,116.48	—	—	—	—	—	702,500.00

5 吉林省初級中學統計表

大國二年六月三十日截止

縣別	學校等級	項別	學校數	學生數	畢業生數	總教員數	全年經費	教員月薪			一年學費	學校資產數	
								最高	最低	平均			
永吉縣	公	男女計	1	411	44	20	18,967.00	120.00	14.00	70.00	3.75	1,491.80	90,706.00
		男女計	1	411	44	20	18,967.00	120.00	14.00	70.00	3.75	1,491.80	90,706.00
	私	男女計	—	—	—	—	—	—	—	—	—	—	—
		男女計	—	—	—	—	—	—	—	—	—	—	—
舒蘭縣	公	男女計	1	20	—	6	3,008.00	60.00	26.00	43.00	—	—	6,561.00
		男女計	1	20	—	6	3,008.00	60.00	26.00	43.00	—	—	6,561.00
	私	男女計	—	—	—	—	—	—	—	—	—	—	—
		男女計	—	—	—	—	—	—	—	—	—	—	—
德惠縣	公	男女計	1	51	79	10	11,066.00	100.00	44.00	72.00	—	—	6,365.00
		男女計	1	51	79	10	11,066.00	100.00	44.00	72.00	—	—	6,365.00
	私	男女計	—	—	—	—	—	—	—	—	—	—	—
		男女計	—	—	—	—	—	—	—	—	—	—	—
總計	公	男女計	3	482	123	26	33,041.00	120.00	19.00	70.67	3.75	1,491.80	197,973.00
		男女計	3	482	123	26	33,041.00	120.00	19.00	70.67	3.75	1,491.80	197,973.00
	私	男女計	—	—	—	—	—	—	—	—	—	—	—
		男女計	—	—	—	—	—	—	—	—	—	—	—

農安縣	公	1	126	24	12	9,137.70	77.00	30.80	52.45	—	—	15,802.10
	男女計	1	126	24	12	9,137.70	77.00	30.80	52.45	—	—	15,802.10
長春縣	公	1	127	37	7	10,608.00	110.00	45.00	95.00	7.70	900.00	1,000.00
	男女計	1	127	37	7	10,608.00	110.00	45.00	95.00	7.70	900.00	1,000.00
磐石縣	公	1	25	—	7	7,004.00	102.00	31.00	68.00	—	—	—
	男女計	1	25	—	7	7,004.00	102.00	31.00	68.00	—	—	—
磐石縣	私	—	—	—	—	—	—	—	—	—	—	—
	男女計	—	—	—	—	—	—	—	—	—	—	—
磐石縣	計	—	25	—	7	7,004.00	—	—	—	—	—	—
	男女計	—	25	—	7	7,004.00	—	—	—	—	—	—
磐石縣	公	—	89	—	9	12,725.00	87.00	36.00	43.00	10.00	885.00	—
	男女計	—	89	—	9	12,725.00	87.00	36.00	43.00	10.00	885.00	—

第九編 統計 第三章 吉林省文教統計

一三七六

縣別	學校等級	項別	學校數	學生數	畢業生數	職教員數	全年經費	職教員月薪			一年學費每人總計	學校資產數	
								最高	最低	平均			
磐石縣	私	男女計	—	—	—	—	—	—	—	—	—	—	
		男女計	—	—	—	—	—	—	—	—	—	—	
	計	男女計	1	88	—	9	12,725.00	—	—	—	—	—	
		男女計	1	88	—	9	12,725.00	—	—	—	—	—	
	公	男女計	1	70	—	5	2,800.00	10.00	50.00	70.00	1.00	450.00	30,000.00
		男女計	1	70	—	5	2,800.00	10.00	50.00	70.00	1.00	450.00	30,000.00
計	男女計	2	158	—	14	15,525.00	10.00	50.00	70.00	—	—	—	
德惠縣	私	男女計	—	—	—	—	—	—	—	—	—	—	
		男女計	—	—	—	—	—	—	—	—	—	—	
	計	男女計	1	70	—	5	2,800.00	—	—	—	450.00	30,000.00	
		男女計	1	70	—	5	2,800.00	—	—	—	450.00	30,000.00	
	公	男女計	1	69	—	14	—	—	—	—	—	—	
		男女計	1	181	—	14	5,274.00	35.00	25.00	30.00	—	—	—
計	男女計	2	249	—	28	8,074.00	35.00	25.00	30.00	—	—	—	
依蘭縣	私	男女計	—	—	—	—	—	—	—	—	—	—	
		男女計	—	—	—	—	—	—	—	—	—	—	
	計	男女計	1	69	—	14	—	—	—	—	—	—	
		男女計	1	181	—	14	5,274.00	—	—	—	—	—	
	公	男女計	1	62	—	4	7,235.74	10.00	42.00	65.00	—	—	
		男女計	1	62	—	4	7,235.74	10.00	42.00	65.00	—	1,117.27	

縣別	等級	項別	學校數	學生數	畢業生數	職教員數	全年經費	職教員月薪			一年學費	學校資產數
								最高	最低	平均		
總計	公	計	11	1,104	33	117	92,120.88	—	—	—	4,798.80	160,066.27
		男女計	11	1,104	33	117	92,120.88	—	—	—	4,798.80	160,066.27
		男女計	11	1,104	33	117	92,120.88	—	—	—	4,798.80	160,066.27
總計	私	計	1	115	—	8	4,297.00	—	—	—	900.00	2,350.00
		男女計	1	115	—	8	4,297.00	—	—	—	900.00	2,350.00
		男女計	1	115	—	8	4,297.00	—	—	—	900.00	2,350.00
總計	公	計	11	1,104	33	117	92,120.88	—	—	—	4,798.80	160,066.27
		男女計	11	1,104	33	117	92,120.88	—	—	—	4,798.80	160,066.27
		男女計	11	1,104	33	117	92,120.88	—	—	—	4,798.80	160,066.27
總計	私	計	1	115	—	8	4,297.00	—	—	—	900.00	2,350.00
		男女計	1	115	—	8	4,297.00	—	—	—	900.00	2,350.00
		男女計	1	115	—	8	4,297.00	—	—	—	900.00	2,350.00

6 吉林省師範學校統計表

大同二年六月三十日截止

縣別	等級	項別	學校數	學生數	畢業生數	職教員數	全年經費	職教員月薪			一年學費	學校資產數
								最高	最低	平均		
總計	公	計	(1)	(30)	—	—	71,640.00	—	—	—	—	—
		男女計	(1)	(30)	—	—	71,640.00	—	—	—	—	—
		男女計	(1)	(30)	—	—	71,640.00	—	—	—	—	—
總計	私	計	(1)	(30)	—	—	71,640.00	—	—	—	—	—
		男女計	(1)	(30)	—	—	71,640.00	—	—	—	—	—
		男女計	(1)	(30)	—	—	71,640.00	—	—	—	—	—
總計	公	計	(1)	(19)	—	(2)	71,863.40	—	—	—	—	—
		男女計	(1)	(19)	—	(2)	71,863.40	—	—	—	—	—
		男女計	(1)	(19)	—	(2)	71,863.40	—	—	—	—	—
總計	私	計	(1)	(19)	—	(2)	71,863.40	—	—	—	—	—
		男女計	(1)	(19)	—	(2)	71,863.40	—	—	—	—	—
		男女計	(1)	(19)	—	(2)	71,863.40	—	—	—	—	—

農 安 縣	私 計		公 計		私 計		公 計		私 計		公 計	
	男	女	男	女	男	女	男	女	男	女	男	女
農 安 縣	—	—	—	—	—	—	—	—	—	—	—	—
	(18)	(15)	(18)	(13)	(2)	(2)	(1,963.40)	—	—	—	—	—
長 嶺 縣	—	—	—	—	—	—	—	—	—	—	—	—
	1	1	1	1	4	4	717.00	27.00	23.00	26.00	—	—
輝 南 縣	—	—	—	—	—	—	—	—	—	—	—	—
	1	1	1	1	4	4	717.00	27.00	23.00	26.00	—	—
扶 餘 縣	—	—	—	—	—	—	—	—	—	—	—	—
	(1)	(1)	(1)	(1)	4(6)	5(6)	577.00	21.00	13.00	22.00	—	233.00 (656.00)

等 級	項 別	學 校 數	學 生 數	畢 業 生 數	職 教 員 數	全 年 經 費	職 教 員 薪 酬			一 年 學 費	學 校 資 產 數
							最 高	最 低	平 均		
計	男 女 計	(1)	(17)	—	4(6)	—	—	—	—	—	200.00
	公 計	(1)	23	—	5(6)	—	—	—	—	—	(750.00)
總 計	男 女 計	1	18	2	8	1,294.00	—	—	—	—	200.00
	私 計	1	40	2	1	—	—	—	—	—	—
	男 女 計	1	58	2	9	—	—	—	—	—	—
	公 計	1	18	2	8	1,294.00	—	—	—	—	—
	私 計	1	40	2	1	—	—	—	—	—	—
	男 女 計	1	58	2	9	—	—	—	—	—	—

吉林省職業學校統計表

大同二年六月三十日截止

等 級	項 別	學 校 數	學 生 數	畢 業 生 數	職 教 員 數	全 年 經 費	職 教 員 月 薪			一 年 學 費	學 校 資 產 數
							最 高	最 低	平 均		
計	男 女 計	1	67	9	9	—	—	—	—	—	
	公 計	1	67	9	9	17,920.00	120.00	850.00	108.00	—	—
總 計	男 女 計	1	67	9	9	—	—	—	—	—	
	私 計	1	67	9	9	—	—	—	—	—	
	男 女 計	1	67	9	9	—	—	—	—	—	
	公 計	1	67	9	9	17,920.00	—	—	—	—	
	私 計	1	67	9	9	—	—	—	—	—	
	男 女 計	1	67	9	9	—	—	—	—	—	

總計	公		私		男女計	男女計	男女計	男女計	男女計	男女計	男女計							
	男	女	男	女														
	1	1	1	1	2	2	9	9	17,920.00	120	85	106	-	-	-	-	-	-
	1	1	1	1	2	2	9	9	17,920.00	120	85	106	-	-	-	-	-	-
	1	1	1	1	2	2	9	9	17,920.00	120	85	106	-	-	-	-	-	-

8 吉林省朝鮮人學校統計表

大同二年六月三十日調査

種別	學別	學校數		學生數		經費數		教員數			合計				
		幼稚園	小學校	中學校	合計	幼稚園	小學校	中學校	合計	口	滿	鮮	合計		
吉林省延慶道	延慶縣	1	1	1	1	372	189	2,984	372	1	1	1	6	5	6
		1	1	1	1	181	351	181	181	2	1	1	56	6	62
吉林省林龍道	龍江縣	1	1	1	1	120	128	120	120	1	1	1	3	2	5
		1	1	1	1	60	60	60	60	1	1	1	2	2	4
吉林省安東道	安東縣	1	1	1	1	26	26	26	26	1	1	1	2	2	4
		1	1	1	1	4,142	268	4,410	4,410	2	3	5	85	85	170
總計		18	1	1	19	4,142	268	4,410	4,410	2	3	5	85	85	170

備考 吉林省領吉林一市及知龍八縣有朝鮮人學校其各省市縣均無此項之施設

9 吉林省私塾統計表

大同二年六月三十日截止

縣名	項私塾數	學生數	教員數	全年學費	縣名	項私塾數	學生數	教員數	全年學費
永吉縣	8	275	265	2,080.65	縣縣縣縣縣	3	62	3	1,442.00
吉龍縣	32	546	557	4,179.00	縣縣縣縣縣	3	75	5	2,563.00
安圖縣	21	451	244	2,147.04	縣縣縣縣縣	3	114	6	721.60
春陽縣	3	112	133	504.00	縣縣縣縣縣	2	62	2	321.48
和龍縣	10	366	366	2,630.00	縣縣縣縣縣	6	131	10	4,135.00
長雙陽縣	17	265	265	2,474.00	縣縣縣縣縣	17	350	19	1,614.00
雙陽縣	25	557	557	4,406.67	縣縣縣縣縣	20	383	20	1,250.80
德惠縣	18	244	244	1,821.00	縣縣縣縣縣	14	397	14	1,551.63
舒蘭縣	9	133	133	2,329.63	縣縣縣縣縣	16	251	16	914.30
農安縣	6	80	80	640.00	縣縣縣縣縣	16	251	16	914.30
東	6	121	121	1,915.00	合計	242	4,908	254	30,503.50

10 吉林省學校開辦停辦統計表

大同二年六月三十日截止

縣名	項私塾數	開辦			停辦			
		學校數	學生數	全年學費	學校數	學生數	全年學費	
吉林	14	2,576	54	29,316	13	2,565	53	28,915
吉市	14	2,575	54	29,316	13	2,565	53	28,915
吉市	1	67	9	17,930	1	67	9	17,930
吉市	1	67	9	17,920	1	67	9	17,920
江市	1	130	7	—	1	130	7	—
江市	1	130	7	—	1	130	7	—

永吉縣	初中計	167	14,065	476	69,110	106	10,226	331	71,706	61	2,769	145	16,024
	初小計	169	14,476	496	10,876	107	10,707	351	18,976	61	2,769	145	—(8,000)
舒蘭縣	初中計	51	2,723	85	27,539	32	1,779	64	10,334	19	649	21	1,716
	初小計	52	2,735	6	3,003	33	1,799	70	13,392	19	37	21	—
德惠縣	初中計	63	3,852	119	37,071	36	1,948	71	21,585	27	2,224	48	15,486
	初小計	64	3,945	129	12,706	37	1,929	81	34,291	27	1,216	48	—
農安縣	初中計	24	3,134	89	43,716	22	2,942	82	32,631	2	122	7	11,115
	初小計	25	3,278	103	11,101	23	3,086	96	43,702	2	122	7	—
長嶺縣	初中計	20	1,122	37	13,072	13	830	23	11,223	7	322	12	1,779
	初小計	21	1,147	41	8,177	14	815	28	12,010	7	322	12	100
長春縣	初中計	82	4,721	166	51,434	54	4,365	135	50,023	28	336	31	14,342
	初小計	83	4,858	173	9,069	55	4,492	144	10,905	28	366	31	—(1,540)
雙陽縣	初中計	40	2,417	69	34,611	25	1,830	51	19,192	18	537	18	15,415
	初小計	41	2,522	76	6,743	25	1,930	51	19,192	18	537	25	8,743
伊通縣	初中計	39	3,685	111	59,209	9	1,216	46	13,675	29	2,439	65	41,534
	初小計	40	3,912	128	11,152	9	1,246	46	13,675	31	2,466	65	11,152
磐石縣	初中計	31	2,806	107	48,182	4	839	29	13,068	27	1,667	78	35,114
	初小計	32	2,899	114	7,216	5	884	36	20,072	27	63	78	212
德惠縣	初中計	9	585	19	9,762	6	440	14	6,568	3	145	5	1,194
	初小計	9	585	19	9,762	6	440	14	6,568	3	145	5	—

縣別	項等級	原有數				開辦數				停辦數			
		學校數	學生數	職教員數	全年經費	學校數	學生數	職教員數	全年經費	學校數	學生數	職教員數	全年經費
輝 甸 縣	初 中 計	19	1,924	58	27,294	11	1,312	47	23,177	8	612	11	4,057
	初 中 計	20	1,953	65	29,080	11	1,312	47	23,177	9	641	18	5,903
和 龍 縣	初 中 計	68	5,754	258	56,461	6	988	36	24,115	62	4,766	223	31,746
	初 中 計	68	5,754	258	56,461	6	988	35	24,715	62	4,766	223	31,716
延 吉 縣	初 中 計	114	9,669	990	100,238	15	1,813	63	16,735	99	7,856	927	83,503
	初 中 計	114	9,669	990	100,238	15	1,813	63	16,735	99	7,856	927	83,503
理 春 縣	初 中 計	40	2,604	65	30,058	10	988	27	20,160	30	1,616	38	9,998
	初 中 計	41	2,718	78	42,693	11	1,102	40	32,885	30	1,616	38	9,808
汪 清 縣	初 中 計	37	2,516	54	20,480	5	459	17	14,168	32	2,057	37	6,312
	初 中 計	27	2,516	54	20,480	5	459	17	14,168	32	2,057	37	6,312
蛟 河 縣	初 中 計	11	1,032	28	19,527	6	742	19	15,944	5	290	9	3,583
	初 中 計	12	1,108	34	19,527	6	742	19	15,944	6	366	15	3,583
額 穆 縣	初 中 計	28	2,270	50	28,766	9	698	18	2,508	19	1,572	32	26,258
	初 中 計	28	2,270	50	28,766	9	698	18	2,508	19	1,572	32	26,258
安 縣	初 中 計	69	6,712	224	63,092	15	1,970	71	22,877	54	4,742	153	40,215
	初 中 計	71	6,925	250	81,034	16	2,106	74	33,730	55	4,819	156	47,304
東 寧 縣	初 中 計	16	1,069	36	20,015	3	417	17	7,634	13	652	19	12,381
	初 中 計	16	1,069	36	20,015	3	417	17	7,634	13	652	19	12,381

穆稜縣	初中計	15	2,999	93	11,820	15	1,398	62	8,120	—	1,611	31	3,700
	初中計	15	2,999	93	11,820	15	1,398	62	8,120	—	1,611	31	3,700
齊山縣	初中計	20	1,769	51	20,570	10	1,171	36	16,128	10	597	15	4,742
	初中計	21	1,822	54	20,570	10	1,171	36	16,128	11	54	3	—
	初中計	12	1,152	23	9,141	3	322	10	3,568	9	830	13	5,573
	初中計	12	1,152	23	9,141	3	322	10	3,568	9	830	13	5,573
費將縣	初中計	3	111	—	1,540	3	111	4	1,540	—	—	4	—
	初中計	3	111	—	1,540	3	111	4	1,540	—	—	4	—
虎林縣	初中計	2	127	5	2,797	2	127	5	2,797	—	—	—	—
	初中計	2	127	5	2,797	2	127	5	2,797	—	—	—	—
龍河縣	初中計	4	120	6	565	4	120	6	—	—	—	—	—
	初中計	4	120	6	565	4	120	6	—	—	—	—	—
嫩邊縣	初中計	13	593	20	7,663	13	593	20	7,663	—	—	—	—
	初中計	13	593	20	7,663	13	593	20	7,663	—	—	—	—
同江縣	初中計	41	2,800	84	47,646	22	1,150	33	4,620	19	1,650	51	43,026
	初中計	42	2,820	91	47,646	23	1,220	38	7,420	19	1,700	53	51,226
	初中計	26	3,160	110	58,830	4	595	19	11,302	22	2,565	91	47,528
	初中計	27	3,289	120	71,341	4	595	19	11,302	23	2,593	101	60,039
輝川縣	初中計	18	1,705	56	18,098	4	354	11	5,020	14	1,351	45	13,068
	初中計	18	1,705	56	18,098	4	354	11	5,020	14	1,351	45	13,068
勃利縣	初中計	—	—	—	—	—	—	—	—	—	—	—	—
	初中計	—	—	—	—	—	—	—	—	—	—	—	—

縣別	項等	原有數			開辦數			停辦數				
		學校數	學生數	職教員數	學校數	學生數	職教員數	學校數	學生數	職教員數		
依 蘭 縣	初中計	32	3,493	90	6	1,511	41	15,523	26	1,982	49	32,477
	初小計	2	229	14	2	86	14	5,274	—	143	—	—
		34	3,722	104	8	1,597	55	20,797	26	2,125	49	32,477
方 正 縣	初中計	11	1,160	37	2	320	14	5,000	9	840	20	4,356
	初小計	11	1,160	37	2	320	14	5,000	9	840	20	4,356
		25	2,041	94	2	320	14	5,000	9	840	20	4,356
延 壽 縣	初中計	25	2,041	94	27	1,215	45	1,086	—	826	49	39,312
	初小計	26	1,103	100	27	1,215	45	1,086	—	103	6	8,123
		9	662	20	1	89	5	1,952	8	573	15	6,234
紫 河 縣	初中計	9	662	20	1	89	5	1,952	8	573	15	6,234
	初小計	9	662	20	1	89	5	1,952	8	573	15	6,234
		14	1,513	58	9	1,204	46	10,418	5	309	12	13,35
珠 河 縣	初中計	14	1,513	58	9	1,204	46	10,418	5	309	12	13,35
	初小計	14	1,513	58	9	1,204	46	10,418	5	309	12	13,35
		40	2,216	57	19	1,144	29	17,705	21	1,074	25	33,724
寶 泉 縣	初中計	40	2,216	57	19	1,144	29	17,705	21	1,074	25	33,724
	初小計	1	103	6	1	62	4	7,224	—	41	2	4,011
		41	2,321	63	20	1,206	33	24,929	21	1,115	30	37,735
阿 城 縣	初中計	52	3,976	116	14	1,524	46	9,701	38	2,352	70	55,347
	初小計	52	3,976	116	14	1,524	46	9,701	38	2,352	70	55,347
		37	3,036	103	37	3,036	103	—	—	—	—	—
濱 江 縣	初中計	37	3,036	103	37	3,036	103	—	—	—	—	—
	初小計	37	3,036	103	37	3,036	103	—	—	—	—	—
		103	3,374	225	65	4,500	165	53,447	30	3,974	60	2,142
雙 陽 縣	初中計	103	3,374	225	65	4,500	165	53,447	30	3,974	60	2,142
	初小計	104	8,651	240	66	4,523	173	92,614	33	4,123	67	21,42

五 帶 縣	初	25	1	2,692	79	36,144	11	1,002	35	13,776	13	1,451	44	23,068
	中計	30	151	2,843	85	5,134	11	70	9	5,134	18	81	—	—
雙 陽 縣	初	92	1	5,095	162	72,559	48	3,129	65	10,387	44	1,246	97	62,313
	中計	92	243	5,338	174	12,190	—	—	—	10,387	1	27	12	12,190
扶 餘 縣	初	50	2	5,265	146	34,850	28	3,393	85	15,791	22	1,273	6	16,019
	中計	52	260	5,526	165	43,982	2	155	19	4,974	22	105	6	4,308
乾 安 設 治 局	初	1	—	200	7	4,284	1	205	7	3,295	—	8	—	986
	中計	1	200	—	7	4,284	1	208	7	3,298	—	9	—	986
九 台 縣	初	—	—	—	—	—	46	2,852	72	33,515	—	—	—	—
	中計	—	—	—	—	—	46	2,852	72	33,505	—	—	—	—
合 計	初	1,561	120,134	4,679	1,480,612	796	69,548	2,186	717,737	796	59,586	2,433	772,975	
	中計	28	3,458	254	303,652	18	1,616	174	134,791	10	1,940	80	68,861	
		1,619	132,590	4,933	1,694,264	813	71,164	2,360	852,528	808	61,426	2,573	841,736	

備 考 本表所列經費以分爲單位

第二節 社會教育

1 吉林省民衆學校統計表

大同二年六月三十日現況

項 別	學校數	學級數	學生數		計	歷年畢業生數		計	職教員數	全年經費	備 考
			男	女		男	女				
縣 縣 縣 縣 縣	3	3	156	227	377	150	227	377	5	—	—
春 安 春 安 城	1	1	5	29	34	25	106	182	2	52.36	—
長 春 龍 潭 堡	1	1	—	23	23	—	—	25	1	72.00	—
總 計	7	8	167	374	541	250	335	585	13	154.36	—

備 考
 一 瀋江市、及永吉、留巒、德惠、扶餘、雙陽、伊通、磐石、瀋江、樺甸、和龍、延吉、汪清、敦化、額敏、密山、寶清、饒河、富錦、樺川、勃利、依蘭、方正、延吉、延河、珠河、賓州、濱江、五常、榆樹、扶餘、乾安、等二十二縣之民衆學校均於本學年度停辦
 二、吉林省吉瀋市及東寧縣保安村、德惠、伊通、等六縣均未設民衆學校

2 吉林省社會教育機關統計表

大同二年六月三十日現況

縣 別	圖書總數	閱報所數	通俗講話數	民衆教育館數	識字總數	博物館數	其 他	備 考
市 縣 縣 縣 縣	—	—	—	—	—	—	—	—
林 吉 陽 通 石	—	—	—	—	—	—	—	—
吉 永 舒 德 農 長 雙 伊 阿	—	—	—	—	—	—	—	—
總 計	—	—	—	—	—	—	—	—

吉林省閱報所統計表 大同二年六月三十日狀況

縣	別	閱報所數	職員數	每日閱報人數	全年經費	縣	別	閱報所數	職員數	每日閱報人數	全年經費
舒農長延教	額東密贊虎	1	1	30	90.00	遼江關東河	縣縣縣縣縣	2	2	1	2
蘭安嶺吉化	穆寧山清林	1	1	30	180.00	安	縣縣縣縣縣	2	2	2	2
		1	1	40	120.00	河設水	縣縣縣縣縣	2	2	2	2
		1	1	2	?	治	縣縣縣縣縣	2	2	2	2
		1	1	2	?	計	縣縣縣縣縣	1	1	1	1
		1	1	2	?	總		6	5	200	390.00

5 吉林省通俗講演演所統計表 大同二年六月三十日狀況

縣	別	講演所數	職員數	平均每次聽講人數	全年經費	縣	別	講演所數	職員數	平均每次聽講人數	全年經費
吉林縣	縣	4	4	120	?	總務局	縣縣縣縣縣	2	2	2	2
舒農長延教	額東密贊虎	1	1	60	572.00	河遼江關東	縣縣縣縣縣	2	2	2	2
		1	1	30	554.00	安	縣縣縣縣縣	2	2	2	2
		1	1	50	941.54	河設水	縣縣縣縣縣	2	2	2	2
		1	1	2	540.00	治	縣縣縣縣縣	1	1	40	393.00
		1	1	2	?	計		12	13	280	3,000.54

縣別	俱樂部數	演員及職員數	平均每人遊覽日數	年收 入	年支 出	基 本 金
磐石縣 縣立局	1	3	40	230.00	130.00	100.00
懷德縣 懷德縣	2	2	2	2	2	2
梨樹縣 梨樹縣	2	2	2	2	2	2
德惠縣 德惠縣	2	2	2	2	2	2
伊通縣 伊通縣	3	8	370	540.00	2	2
安圖縣 安圖縣	2	2	2	2	2	2
蛟河縣 蛟河縣	2	2	2	2	2	2
總計	12	40	620	10,430.00	8,410.00	4,970.00

12 吉林省俱樂部統計表 大同二年六月三十日截止

縣別	俱樂部數	演員及職員數	平均每人遊覽日數	年收 入	年支 出	基 本 金
青島縣 縣立局	1	2	2	15,000.00	15,000.00	2
德惠縣 德惠縣	2	2	2	2	2	2
梨樹縣 梨樹縣	2	2	2	2	2	2
懷德縣 懷德縣	2	2	2	2	2	2
磐石縣 磐石縣	2	2	2	2	2	2
伊通縣 伊通縣	2	2	2	2	2	2
蛟河縣 蛟河縣	2	2	2	2	2	2
安圖縣 安圖縣	2	2	2	2	2	2
總計	12	40	620	15,000.00	15,000.00	2

延慶縣局	2	2	2	2	2	2	2	2	2	2
安圖縣局	2	2	2	2	2	2	2	2	2	2
乾安縣局	2	2	2	2	2	2	2	2	2	2
總計	1	2	2	2	2	2	2	2	2	2

13 吉林省公園統計表 大同二年六月三十日附況

類別	公園數	職員數	平均每人月數	年收	年客出
延慶永符長和延慶鎮街 寶慶慶同 依亞慶演 慶技乾地	1	2	2	2	2
安圖縣局	2	2	2	2	2
乾安縣局	2	2	2	2	2
總計	1	2	2	2	2
延慶永符長和延慶鎮街	1	2	2	2	2
寶慶慶同	1	2	2	2	2
依亞慶演	1	2	2	2	2
慶技乾地	1	2	2	2	2
安圖縣局	2	2	2	2	2
乾安縣局	2	2	2	2	2
總計	1	2	2	2	2
延慶永符長和延慶鎮街	1	2	2	2	2
寶慶慶同	1	2	2	2	2
依亞慶演	1	2	2	2	2
慶技乾地	1	2	2	2	2
安圖縣局	2	2	2	2	2
乾安縣局	2	2	2	2	2
總計	1	2	2	2	2

第三節 宗教

1 吉林省宗教統計表

大同二年六月二十日狀況

縣別	事項	佛	道	回	喇嘛	天主	基督	其他	總計
永吉縣	布教所數	20	25	10	—	1	4	—	60
	布教者數	男女計	76	283	90	—	10	40	499
		男女計	26	—	—	—	—	5	31
舒蘭縣	布教所數	—	—	—	—	—	—	—	—
	布教者數	男女計	102	283	90	—	10	45	530
		男女計	—	—	—	—	—	—	—
總 計	布教所數	—	—	—	—	—	—	—	—
	布教者數	男女計	—	—	—	—	—	—	—
		男女計	—	—	—	—	—	—	—
農安縣	布教所數	2	10	2	—	3	1	—	16
	布教者數	男女計	12	7	2	—	3	11	25
		男女計	9	—	—	—	—	—	—
總 計	布教所數	2	10	2	—	3	1	—	16
	布教者數	男女計	275	5,211	34	—	132	7	5,659
		男女計	253	6,371	49	—	129	9	6,805
總 計	布教所數	2	10	2	—	3	1	—	16
	布教者數	男女計	275	5,211	34	—	132	7	5,659
		男女計	253	6,371	49	—	129	9	6,805
總 計	布教所數	2	10	2	—	3	1	—	16
	布教者數	男女計	275	5,211	34	—	132	7	5,659
		男女計	253	6,371	49	—	129	9	6,805

縣	布教所數	信徒數		布教所數	信徒數	布教所數	信徒數	布教所數	信徒數	布教所數	信徒數	布教所數	信徒數	布教所數	信徒數	布教所數	信徒數	布教所數	信徒數			
		男	女																			
廣 德 縣	布教所數	1	1	1	1	1	1	1	1	1	1	1	1	1	1	1	1	1	1	1		
	信徒數	390	30	420																	390	
	布教者數	1	1	2																		1
長 春 縣	布教所數	1	7	8	7	1	7	1	7	1	7	1	7	1	7	1	7	1	7	1	16	
	信徒數	5,767	5,294	12,061																		8,422
	布教者數	6	26	32	9	1	9	1	9	1	9	1	9	1	9	1	9	1	9	1	42	
雙 陽 縣	布教所數	2	1	3	1	1	1	1	1	1	1	1	1	1	1	1	1	1	1	1	4	
	信徒數	5	5	10	3	3	6	1	6	1	6	1	6	1	6	1	6	1	6	1	9	
	布教者數	5	3	8	2	2	4	1	4	1	4	1	4	1	4	1	4	1	4	1	9	
伊 通 縣	布教所數	1	1	2	1	1	1	1	1	1	1	1	1	1	1	1	1	1	1	1	3	
	信徒數	101	90	191	13	9	22	1	22	1	22	1	22	1	22	1	22	1	22	1	114	
	布教者數	1	1	2	1	1	2	1	2	1	2	1	2	1	2	1	2	1	2	1	2	
磐 石 縣	布教所數	1	1	2	1	1	1	1	1	1	1	1	1	1	1	1	1	1	1	1	2	
	信徒數	200	105	305	50	43	92	1	92	1	92	1	92	1	92	1	92	1	92	1	650	
	布教者數	2	2	4	2	2	4	1	4	1	4	1	4	1	4	1	4	1	4	1	7	
總 計	布教所數	1	1	2	1	1	1	1	1	1	1	1	1	1	1	1	1	1	1	1	4	
	信徒數	262	160	422	87	47	134	1	134	1	134	1	134	1	134	1	134	1	134	1	349	
	布教者數	2	2	4	2	2	4	1	4	1	4	1	4	1	4	1	4	1	4	1	207	

縣	布所數	布教所數		1	2	3	4	5	6	7	8	9	
		男	女										
黑龍	信徒數	男	9,043	552	74	—	—	—	—	—	—	—	10,029
		女	11,208	275	43	—	—	—	—	—	—	—	11,956
		計	20,251	827	117	—	—	—	—	—	—	—	21,895
清原	布教所數	男	1	3	?	—	—	—	—	—	—	—	6
		女	—	—	—	—	—	—	—	—	—	—	—
	布教者數	男	2	3	?	—	—	—	—	—	—	—	11
		女	—	—	—	—	—	—	—	—	—	—	—
	信徒數	男	?	?	?	—	—	—	—	—	—	—	152
		女	?	?	34	—	—	—	—	—	—	—	72
化縣	布教所數	男	1	1	1	—	—	—	—	—	—	—	5
		女	—	—	—	—	—	—	—	—	—	—	—
	布教者數	男	4	5	4	—	—	—	—	—	—	—	30
		女	—	—	—	—	—	—	—	—	—	—	—
	信徒數	男	40	8	60	—	—	—	—	—	—	—	164
		女	10	?	45	—	—	—	—	—	—	—	100
額爾	布教所數	男	1	2	—	—	—	—	—	—	—	—	6
		女	—	—	—	—	—	—	—	—	—	—	—
	布教者數	男	2	17	6	—	—	—	—	—	—	—	23
		女	—	—	—	—	—	—	—	—	—	—	—
	信徒數	男	60	50	?	—	—	—	—	—	—	—	142
		女	20	30	?	—	—	—	—	—	—	—	71
安縣	布教所數	男	?	—	1	—	—	—	—	—	—	—	2
		女	?	—	—	—	—	—	—	—	—	—	—
	布教者數	男	?	?	3	—	—	—	—	—	—	—	5
		女	?	?	—	—	—	—	—	—	—	—	—
	信徒數	男	?	592	?	—	—	—	—	—	—	—	703
		女	?	531	?	—	—	—	—	—	—	—	570
計	男	?	1,123	?	—	—	—	—	—	—	—	1,273	
	女	?	—	—	—	—	—	—	—	—	—	—	

縣別	事項	佛	道	教	回	數	喇	喇	天主教	基督教	其他	總計	
													別
穆稜縣	布教所數	男	1						1	3		3	
		女								2		2	
	布教者數	男	1							2		2	
		女	1							2		2	
	信徒數	男	1							270	344		270
		女	1							344	614		344
合計									614			614	
當錦縣	布教所數	男	1						1	1		3	
		女								2		2	
	布教者數	男	3		2				1	1	1	6	
		女	3		2				1	1	2	6	
	信徒數	男	1		1				60	13	75	148	
		女	1		1				105	40	70	160	
合計								360	160		505		
勃利縣	布教所數	男	1							1		2	
		女								1		1	
	布教者數	男	1							1		2	
		女	1							1		2	
	信徒數	男	1							12		13	
		女	1							5		6	
合計								129	17		146		
方正縣	布教所數	男	2							1		3	
		女								1		1	
	布教者數	男	2		7					1		10	
		女	2		7					1		10	
	信徒數	男	2		7					11		19	
		女	2		7					11		19	
合計									20		30		

縣	布教所數	信徒數		布教所數	信徒數	布教所數	信徒數	布教所數	信徒數	布教所數	信徒數	布教所數	信徒數	布教所數	信徒數	布教所數	信徒數	布教所數	信徒數																		
		男	女																																		
延壽縣	布教所數	3		1	1	1	1	1	1	1	1	1	1	1	1	1	1	1	1																		
		布教者數																		1	1	1	1	1	1	1	1	1	1	1	1	1	1	1			
		男	女																																		
延壽縣	信徒數	201		35	27	62	200	125	75	30	105	511	202	717	511	202	717	511	202	717																	
		布教者數																			1	1	1	1	1	1	1	1	1	1	1	1	1	1	1	1	
		男	女																																		
珠河縣	布教所數	2		1	1	1	1	1	1	1	1	1	1	1	1	1	1	1	1	1																	
		布教者數																			1	1	1	1	1	1	1	1	1	1	1	1	1	1	1	1	
		男	女																																		
珠河縣	信徒數	4		21	60	211	45	40	85	42	23	65	212	157	359	212	157	359	212	157																	
		布教者數																			1	1	1	1	1	1	1	1	1	1	1	1	1	1	1	1	
		男	女																																		
寶泉縣	布教所數	12		4	4	1	1	1	1	1	1	1	1	1	1	1	1	1	1	1																	
		布教者數																			43	57	4	6	1	1	1	1	1	1	1	1	1	1	1	1	
		男	女																																		
寶泉縣	信徒數	53		7	21	21	50	55	105	141	70	211	191	125	316	191	125	316	191	125																	
		布教者數																			2	2	2	2	2	2	2	2	2	2	2	2	2	2	2	2	
		男	女																																		
阿城縣	布教所數	3		1	1	1	1	1	1	1	1	1	1	1	1	1	1	1	1	1																	
		布教者數																			3,770	2,095	5,855	2,700	1,100	3,800	190	150	340	160	97	257	6,820	3,432	10,252	6,820	3,432
		男	女																																		
阿城縣	信徒數	3		1	1	1	1	1	1	1	1	1	1	1	1	1	1	1	1	1																	
		布教者數																			6	6	6	6	6	6	6	6	6	6	6	6	6	6	6	6	
		男	女																																		
濱江縣	布教所數	1		1	1	1	1	1	1	1	1	1	1	1	1	1	1	1	1	1																	
		布教者數																			500	200	700	695	740	1,435	500	500	1,000	60	20	80	1,806	1,460	3,266	1,806	1,460
		男	女																																		
濱江縣	信徒數	51		51	51	51	51	51	51	51	51	51	51	51	51	51	51	51	51	51																	
		布教者數																			6	6	6	6	6	6	6	6	6	6	6	6	6	6	6	6	
		男	女																																		

縣 別	教 育 項 目	佛 教	道 教	回 教	回 教	喇 嘛 教	天 主 教	基 督 教	其 他	總 計							
											布 教 所 數	男 女 計	布 教 所 數	男 女 計	布 教 所 數	男 女 計	布 教 所 數
雙 城 縣	布教所數	4		3		1		2		10							
	信徒數	49		17		1		2		24							
	布教者數	13		17		1		2		33							
	男女計																
德 惠 縣	布教所數	1		2		—		1		4							
	信徒數	2		2		103		122		225							
	布教者數	1		2		—		1		4							
	男女計																
德 惠 縣	布教所數	1		2		—		1		4							
	信徒數	2		2		—		1		5							
	布教者數	1		2		—		1		4							
	男女計																
扶 餘 縣	布教所數	9		4		3		2		19							
	信徒數	23		29		10		6		69							
	布教者數	13		28		10		5		46							
	男女計																
吉 林 市	布教所數	47		21		927		391		1,905							
	信徒數	15		21		546		325		1,337							
	布教者數	62		21		1,453		707		3,243							
	男女計																

濱江市	布教所數		3	3	1	—	—	1	7	—	—	1,552
	男女計	男女計										
布教者數	22	19	19	5	2	7	—	—	—	—	—	59
	—	—	—	—	—	—	—	—	—	—	—	64
信徒數	10	7	7	800	700	1,500	—	—	—	—	—	1,002
	—	—	—	—	—	—	—	—	—	—	—	2,554
布教所數	2	2	2	1	—	—	—	—	—	—	—	17
	—	—	—	—	—	—	—	—	—	—	—	—
布教者數	3	9	9	1	—	—	—	—	—	—	—	128
	—	—	—	—	—	—	—	—	—	—	—	147
信徒數	30	7	7	87	86	153	—	—	—	—	—	1,975
	65	2	2	66	—	—	—	—	—	—	—	2,245
布教所數	77	117	36	—	—	—	—	—	—	—	—	349
	—	—	—	—	—	—	—	—	—	—	—	—
布教者數	242	570	157	—	—	—	—	—	—	—	—	1,202
	64	8	21	—	—	—	—	—	—	—	—	148
信徒數	19,747	6,280	17,796	—	—	—	—	—	—	—	—	59,437
	20,174	6,706	14,016	—	—	—	—	—	—	—	—	54,246
總計	39,921	12,986	31,812	—	—	—	—	—	—	—	—	113,683
	—	—	—	—	—	—	—	—	—	—	—	—

備考 一、其他欄內包含孔教、回教及理教等

二、東城、霍山、寶清、虎林、饒河、綏化、同江、樺川、依蘭、齊河、五常、乾安、九臺等十三縣尚未據報無從查填暫列厥如

2 吉林省各縣全年經費比較表

大同二年六月十五日

縣名	總經費	本縣經費	直轄各文化機關經費	其他	總計
總計	355,533.00	350,674.27	157,523.83	535,152.10	
民政	96,225.00	353,919.95	184,080.05	595,010.80	
實業	5,111.52.00	409,128.72	131,167.00	585,201.88	
教育	46,525.65	453,343.33	88,546.00	596,189.33	
總計	627,978.00	401,33,035	90,601.02	2,001,580.88	

3 吉林省歷年文教經費比較表

大同二年六月十五日

年度	經費	本縣經費	直轄各文化機關經費	其他	總計
民國十七年	26,932.00	350,674.27	157,523.83	535,152.10	
民國十八年	57,010.60	353,919.95	184,080.05	595,010.80	
民國十九年	53,926.16	409,128.72	131,167.00	585,201.88	
民國二十年	53,900.00	453,343.33	88,546.00	596,189.33	
民國二十一年	110,355.56	401,33,035	90,601.02	2,001,580.88	

備考 其他欄內包括留學費檢定委員會費成試考委員會費及私立校補助費等

吉林全省文教經費統計表
(附圖)

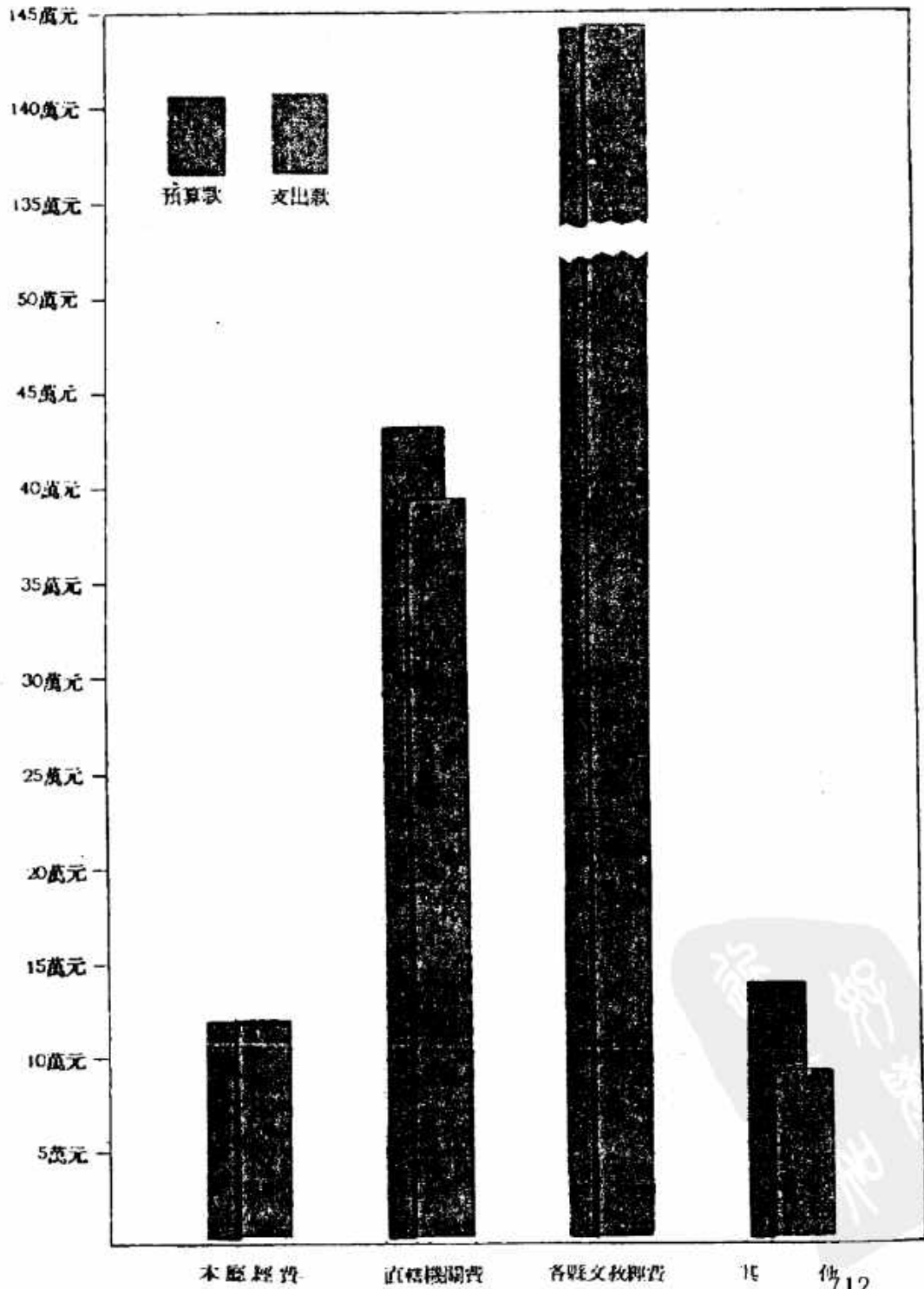

吉林省各廳全年經費比較表
(附圖)

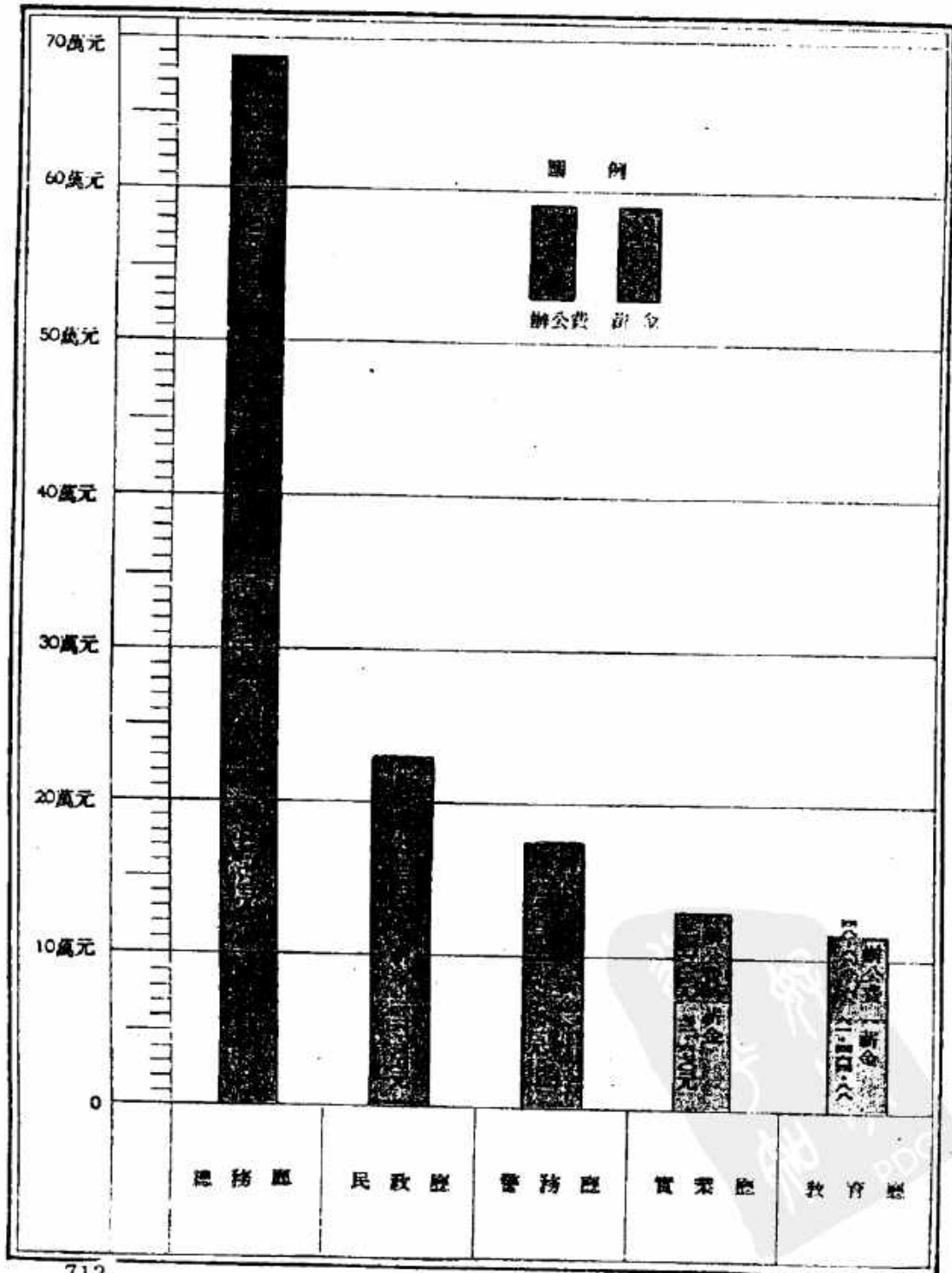

吉林省歷年文教經費比較表
(附圖)

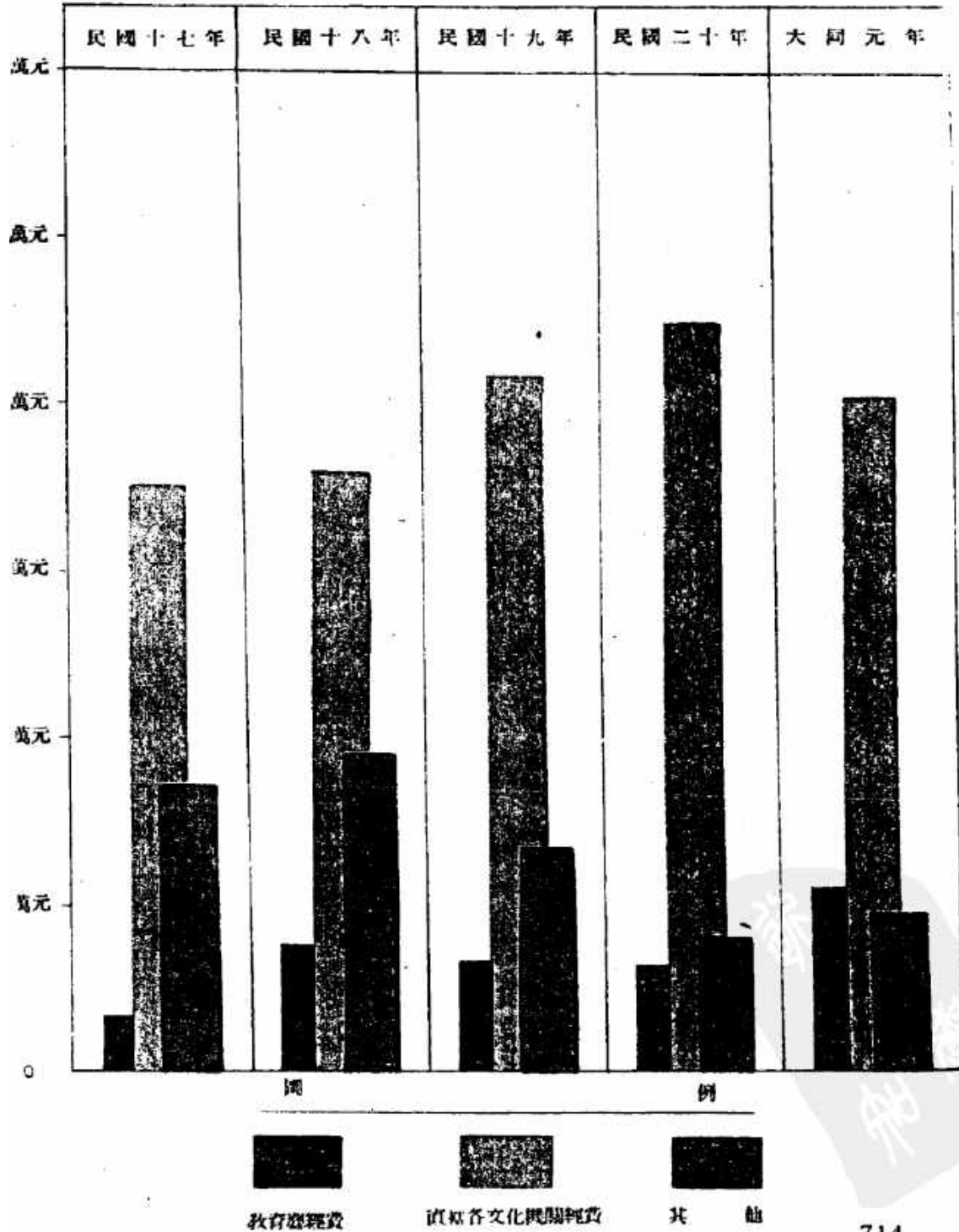

第四章 黑龍江省文教統計

第一節 學校教育

1 黑龍江省學校教育統計總表

大同二年六月三十日狀況

縣別	等級	項別	學校數	學生數	畢業生數	職教員數	全年經費	職教員月薪				學校資產數
								最高	最低	平均	每一人	
								統計				
省立及城內私立	初級	男女計	8	2,218	1,335	91	294,014					52,000
		男女計	8	1,572	1,275	60						
		男女計	16	3,207	2,610	151						
省立及城內私立	中級	男女計	7	1,258	801	135	302,192					46,500
		男女計	7	420	345	13						
		男女計	29	1,678	1,146	148						
省立及城內私立	合計	男女計	15	3,476	2,136	226	596,206					98,500
		男女計	15	1,992	1,620	73						
		男女計	25	4,988	3,756	299						



縣別	項等級	學校數	學生數	畢業生數	職教員數	全年經費	職教員月薪			一年學費 每人總計	學校資產數
							最高	最低	平均		
龍江縣	初	男女計	10 2	696 549 1,245	1,198 256 1,454	24 17 41	24,300	—	—	—	—
		男女計	10 2	696 549 1,245	1,198 256 1,454	24 17 41					
	中	男女計	—	—	—	—	24,300	—	—	—	—
		男女計	—	—	—	—					
計	男女計	10 2	696 549 1,245	1,198 256 1,454	24 17 41	24,300	—	—	—	—	
甘肅自治局	初	男女計	5	266	14	14	7,080	—	—	—	—
		男女計	5	266	14	14					
	中	男女計	—	—	—	—	7,080	—	—	—	—
		男女計	—	—	—	—					
計	男女計	5	266	14	14	7,080	—	—	—	—	
景星縣	初	男女計	8 1 9	345 52 397	367 26 393	13 1 14	5,271	—	—	—	23,600
		男女計	8 1 9	345 52 397	367 26 393	13 1 14					
	中	男女計	—	—	—	—	5,271	—	—	—	23,600
		男女計	—	—	—	—					
計	男女計	8 1 9	345 52 397	367 26 393	13 1 14	5,271	—	—	—	23,600	

第九編 統計 第四章 黑龍江省文教統計

機關設治局	計		初		中		大		要		照	
	男女計	男女計	男女計	男女計	男女計	男女計	男女計	男女計	男女計	男女計	男女計	男女計
	819	345	12	2	14	2	14	2	14	2	14	2
	367	52	26	393	41	21	20	28	8	35	12	2
	13	14	14	14	14	14	14	14	14	14	14	14
	5,271	9,423	9,423	9,423	9,423	9,423	9,423	9,423	9,423	9,423	9,423	9,423
	23,600	9,899	9,899	9,899	9,899	9,899	9,899	9,899	9,899	9,899	9,899	9,899
	3,857	3,857	3,857	3,857	3,857	3,857	3,857	3,857	3,857	3,857	3,857	3,857
	1,120	1,120	1,120	1,120	1,120	1,120	1,120	1,120	1,120	1,120	1,120	1,120
	520	520	520	520	520	520	520	520	520	520	520	520

縣 別	等 級	項 目	學 校 數	學 生 數	畢 業 生 數	職 教 員 數	全 年 經 費	職 教 員 月 薪			一 年 學 費	學 校 校 產 數
								最 高	最 低	平 均		
林 甸 縣	初 級	計	6	415	—	12	2,629	—	—	—	1,120	520
		男 女 計	7	34	—	2	—	—	—	—	—	—
		男 女 計	10	457	413	24	19,229	—	—	—	—	—
林 甸 縣	中 級	計	10	90	211	2	—	—	—	—	—	—
		男 女 計	11	547	624	26	—	—	—	—	—	—
		男 女 計	10	457	413	24	19,229	—	—	—	—	—
富 裕 設 治 局	初 級	計	5	335	412	11	4,500	—	—	—	—	—
		男 女 計	6	12	104	11	—	—	—	—	—	—
		男 女 計	—	—	—	—	—	—	—	—	—	—
富 裕 設 治 局	中 級	計	5	347	516	11	—	—	—	—	—	—
		男 女 計	6	347	516	11	4,500	—	—	—	—	—
		男 女 計	—	—	—	—	—	—	—	—	—	—
富 裕 設 治 局	初 級	計	8	510	280	29	17,954	—	—	—	—	11,550
		男 女 計	3	267	24	6	—	—	—	—	—	—
		男 女 計	11	777	304	35	—	—	—	—	—	—

復安縣	中	男女計	—	—	—	—	—	—	—	—	—	—	—	—	—	—	—	—	—	—				
		男女計	9	3	510	267	280	24	29	6	17,994	—	—	—	—	—	—	—	—	—	—			
	計	11	—	777	304	35	—	—	—	—	—	—	—	—	—	—	—	—	—	—	11,550			
勝河縣	中	男女計	—	—	—	—	—	—	—	—	—	—	—	—	—	—	—	—	—	—	—			
		男女計	15	3	862	213	37	8	22,704	—	—	—	—	—	—	—	—	—	—	—	—	—		
	計	18	—	1,075	—	45	—	—	—	—	—	—	—	—	—	—	—	—	—	—	—	—		
嫩江縣	初	男女計	7	1	295	179	12	3	4,140	—	—	—	—	—	—	—	—	—	—	—	—			
		男女計	8	—	474	—	45	—	—	—	—	—	—	—	—	—	—	—	—	—	—	—	—	
	中	男女計	—	—	—	—	—	—	—	—	—	—	—	—	—	—	—	—	—	—	—	—	—	
計	男女計	7	1	295	179	12	3	4,140	—	—	—	—	—	—	—	—	—	—	—	—	—	—	—	
		男女計	8	—	474	—	45	—	—	—	—	—	—	—	—	—	—	—	—	—	—	—	—	—
		計	15	—	769	—	15	—	—	—	—	—	—	—	—	—	—	—	—	—	—	—	—	—

第九編統計 第四章 黑龍江省文教統計

一四一六

縣別	等級	項別	學校數	學生數	畢業生數	教員數	全年經費	教員月薪				一年學費	學校資產數
								最高	最低	平均	每人總計		
龍江縣	初級	男女計	3	153 34	—	8	3,928	—	—	—	—	—	—
		男女計	3	187	—	8	—	—	—	—	—	—	
	中級	男女計	—	—	—	—	—	—	—	—	—	—	—
		男女計	—	—	—	—	—	—	—	—	—	—	—
	計	男女計	3	153 34	—	8	3,928	—	—	—	—	—	—
		男女計	3	187	—	8	—	—	—	—	—	—	—
通北縣	初級	男女計	3	166 50	—	8	5,408	—	—	—	—	—	—
		男女計	4	216	—	2 10	—	—	—	—	—	—	—
	中級	男女計	—	—	—	—	—	—	—	—	—	—	—
		男女計	—	—	—	—	—	—	—	—	—	—	—
	計	男女計	3	166 50	—	8	5,408	—	—	—	—	—	—
		男女計	4	216	—	2 10	—	—	—	—	—	—	—
克山縣	初級	男女計	19	935 301	38	45	37,744	—	—	—	300	59,473	
		男女計	22	1,236	28 66	11 56	—	—	—	—	—	—	
	中級	男女計	1	51	—	5	5,618	—	—	—	—	15,333	
		男女計	2	68	—	3 8	—	—	—	—	—	—	
	計	男女計	19	935 301	38	45	37,744	—	—	—	300	59,473	
		男女計	22	1,236	28 66	11 56	—	—	—	—	—	—	

	計		20	4	966	318	1,304	38	28	65	50	14	64	43,350	300	66,450
	男女計	男女計														
德都設治局	初	男女計	4	1	200	70	270				14	2	15	6,790		8,400
		男女計	5													
	計	男女計	4	1	200	70	270				14	2	15	6,790		8,400
克東設治局	初	男女計	2	1	80	30	110				4	2	6	2,274		
		男女計	3													
	計	男女計	2	1	80	30	110				4	2	6	2,274		
拜泉縣	初	男女計	11	9	961	611	1,572	1,489	558	2,047	40	24	64	22,968		5,980
		男女計	20													
	計	男女計	11	9	961	611	1,572	1,489	558	2,047	40	24	64	22,968		5,980

縣別	等級	項	事										學校資產數		
			學校數	學生數	畢業生數	職教員數	全年經費	職教員月薪	最高	最低	平均	每人一年總		費計	
青島縣	初	男女計	2	319	—	13	4,916	—	—	—	—	—	—	—	—
		男計	1	85	—	5	—	—	—	—	—	—	—	—	—
		女計	1	404	—	18	—	—	—	—	—	—	—	—	—
青島縣	中	男女計	—	—	—	—	—	—	—	—	—	—	—	—	—
		男計	—	—	—	—	—	—	—	—	—	—	—	—	—
		女計	—	—	—	—	—	—	—	—	—	—	—	—	—
青島縣	計	男女計	36	1,525	38	56	40,760	—	—	—	—	—	—	20,968	
		男計	6	280	—	13	—	—	—	—	—	—	—	—	
		女計	42	1,813	38	69	40,760	—	—	—	—	—	—	—	
安東縣	初	男女計	4	288	28	15	7,974	—	—	—	—	—	—	6,002	
		男計	2	186	8	6	—	—	—	—	—	—	—	—	
		女計	6	474	36	21	7,974	—	—	—	—	—	—	—	
安東縣	中	男女計	—	—	—	5	1,948	—	—	—	—	—	—	—	
		男計	—	—	—	—	—	—	—	—	—	—	—	—	
		女計	1	10	—	5	1,948	—	—	—	—	—	—	—	
安東縣	計	男女計	4	288	29	20	9,922	—	—	—	—	—	—	6,002	
		男計	3	196	8	6	—	—	—	—	—	—	—	—	
		女計	7	484	36	26	9,922	—	—	—	—	—	—	—	

肇 州 縣	計	男女計	17	899	1	33	25,667				15,100
		男	8	339	—	13					
		女	25	1,236	—	46					
肇 東 縣	計	男女計	39	1,395	220	64	36,400			1,530	
		男	3	319	52	10					
		女	41	1,714	272	74					
肇 東 縣	中	男女計	—	—	—	—	—	—	—	—	—
		男	—	—	—	—	—	—	—	—	—
		女	—	—	—	—	—	—	—	—	—
肇 東 縣	初	男女計	38	1,395	220	64	36,400			1,530	
		男	3	319	52	10					
		女	41	1,714	272	74					
肇 東 縣	中	男女計	1	100	—	14	11,449				
		男	1	50	—	—					
		女	2	150	—	14					
肇 東 縣	計	男女計	25	1,977	29	69	55,744				
		男	4	873	—	17					
		女	29	2,850	29	86					
肇 東 縣	初	男女計	55	1,865	—	96	51,952				
		男	3	164	—	12					
		女	58	2,029	—	108					

縣別	等級	項別	學校數	學生數	畢業生數	撤教員數	全年經費	撤教員月薪			一年學費	學校資產數
								最高	最低	平均		
關西縣	中	男女計	—	—	—	—	—	—	—	—	—	—
		男計	—	—	—	—	—	—	—	—	—	—
		女計	—	—	—	—	—	—	—	—	—	—
關西縣	初	男女計	55 3 58	1,865 164 2,029	—	96 12 108	51,952	—	—	—	—	—
		男計	39 6 45	2,319 310 2,629	21,100 2,629 23,729	110 20 130	79,509	—	—	—	70,097	
		女計	3 1 4	179 23 202	94 — 94	19 4 23	31,764	—	—	—	10,592	
巴登縣	中	男女計	—	—	—	—	—	—	—	—	—	—
		男計	—	—	—	—	—	—	—	—	—	—
		女計	—	—	—	—	—	—	—	—	—	—
巴登縣	初	男女計	42 7 49	2,498 333 2,831	21,194 2,629 23,823	129 24 153	111,272	—	—	—	60,699	
		男計	44 6 50	2,550 534 3,084	—	87 17 104	95,704	—	—	—	5,355	
		女計	1 1 2	71 63 134	34 — 34	17 5 22	28,600	—	—	—	2,921	
綏化縣	中	男女計	—	—	—	—	—	—	—	—	—	—
		男計	—	—	—	—	—	—	—	—	—	—
		女計	—	—	—	—	—	—	—	—	—	—
綏化縣	初	男女計	13 1 14	1,024 359 1,383	138 50 188	33 5 38	18,648	—	—	—	—	
		男計	45 7 52	2,621 597 3,218	34 — 34	104 22 126	124,504	—	—	—	8,276	
		女計	1 1 2	71 63 134	34 — 34	17 5 22	28,600	—	—	—	2,921	

望 聖 縣	中		60	24	84	22	27	49	8	4	12	9,964							
	男女計	男女計																	
望 聖 縣	1	1	2																
	14	2	16	1,084	383	1,467	160	77	237	41	9	50	28,512						
望 聖 縣	計	男女計																	
	80	6	87	2,501	349	2,850	2,434	423	2,857	112	19	131	78,639						
海 倫 縣	1	1	2	68	25	93	240	25	265	9	1	10	20,484						
	81	7	88	2,569	374	2,943	2,574	448	3,122	121	20	141	99,123						
海 倫 縣	計	男女計																	
	9	1	10	289	48	337				16	2	18	5,857						648
綏 撈 縣	—	—	—	—	—	—	—	—	—	—	—	—	—	—	—	—	—	—	—
	6	1	10	289	48	337				16	2	18	5,857						648
綏 撈 縣	計	男女計																	
	3	1	4	423	122	545				18	5	23	25,438						54,908
慶 城 縣	—	—	—	—	—	—	—	—	—	—	—	—	—	—	—	—	—	—	—
	1	—	1	18	6	24				3	—	3	3,420						
慶 城 縣	中	男女計																	

第九編 統計 第四章 黑龍江省文教統計

一四三三

縣別	等級	項別	學校數	學生數	畢業生數	職教員數	全年經費	職教員月薪			一年學費總計	學校資產數
								最高	最低	平均		
嫩 羅 設 治 局	計	男女計	415	441128569	—	21526	28,858	—	—	—	—	54,908
		初	1	682492	—	314	2,056	—	—	—	—	—
	中	男女計	—	—	—	—	—	—	—	—	—	—
		初	1	682492	—	314	2,056	—	—	—	—	—
	計	男女計	11	682492	—	314	2,066	—	—	—	—	—
		初	729	335132467	—	11617	6,198	—	—	620	3,200	
東 興 設 治 局	計	男女計	729	335132467	—	11617	6,198	—	—	—	—	3,200
		初	729	335132467	—	11617	6,198	—	—	620	3,200	
	中	男女計	—	—	—	—	—	—	—	—	—	—
		初	415	340125465	—	181028	13,652	—	—	—	—	4,700
	計	男女計	729	335132467	—	11617	6,198	—	—	—	—	—
		初	415	340125465	—	181028	13,652	—	—	—	—	—
木 蘭 縣	中	男女計	—	—	—	—	—	—	—	—	—	—
		初	—	—	—	—	—	—	—	—	—	—

縣別	等級	項	學校數	學生數	畢業生數	職教員數	全年經費	職教員月薪			一年總費	學校資產數
								最高	最低	平均		
綏化縣	初	男	3	151	292	7	3,132				524	
		女	3	155	292	7						
	計	3	151 155	292 292	7 7	3,132				524		
佛山縣	中	男										
		女										
	計											
佛山縣	初	男	1	50		2	1,464					
		女	1	50		2						
	計	1	50 50		2 2	1,464						
烏雲縣	中	男										
		女										
	計											
烏雲縣	初	男	2	50		2	1,572					
		女	2	50		2						
	計	2	50 50		2 2	1,572						
烏雲縣	中	男	2	50		2	1,572					
		女	2	50		2						
	計	2	50 50		2 2	1,572						

縣	初		中		計		初	中		計		初	中		計		初	中		計	
	男	女	男	女	男	女		男	女	男	女		男	女	男	女		男	女	男	女
遼河設治局																					
	1	1	33	11	44																
	2	2	648																		
齊克縣																					
	1	1	45	39	84	20	20	40													
	2	2	1,560																		5.1:2
遼寧縣																					
	11	2	325	156	481																
	13	13	5,306																		
呼瑪縣																					
	1	1	30		30																
	1	1	2,976																		
呼瑪縣																					
	12	2	355	156	511																
	14	14	9,284																		
呼瑪縣																					
	1	1	19	6	25																
	1	1	900																		

第九編 統計 第四章 縣別教育統計

一四二六

縣別	等級	項	學校數	學生數	畢業生數	職教員數	全年經費	職教員月薪			一年學費 每人總計	學校資產數
								最高	最低	平均		
四 浦 縣	計	男女計	1	19	—	1	900	—	—	—	—	—
		男女計	1	6	—	1	—	—	—	—	—	—
	初	男女計	1	9	—	2	372	—	—	—	120	—
		男女計	1	10	—	2	—	—	—	—	—	—
	中	男女計	—	—	—	—	—	—	—	—	—	—
		男女計	—	—	—	—	—	—	—	—	—	—
計	男女計	1	9	—	2	372	—	—	—	120	—	
	男女計	1	10	—	2	—	—	—	—	—	—	
漢 河 縣	計	男女計	1	12	—	1	732	—	—	—	—	—
		男女計	1	3	—	1	—	—	—	—	—	—
	初	男女計	1	12	—	1	732	—	—	—	—	—
		男女計	1	15	—	1	—	—	—	—	—	—
	中	男女計	—	—	—	—	—	—	—	—	—	—
		男女計	—	—	—	—	—	—	—	—	—	—
計	男女計	1	12	—	1	732	—	—	—	—	—	
	男女計	1	15	—	1	—	—	—	—	—	—	
合 計	計	男女計	555	29,726	30,016	1,251	1,074,535	—	—	—	4,214	366,353
		男女計	95	9,041	5,716	329	—	—	—	—	—	—
	初	男女計	650	38,767	35,732	1,679	—	—	—	—	—	—
		男女計	17	1,635	1,191	218	—	—	—	—	—	—
	中	男女計	9	638	397	30	418,514	—	—	—	—	75,993
		男女計	26	2,473	1,588	245	—	—	—	—	—	—
計	男女計	372	31,561	31,207	1,469	1,493,049	—	—	—	4,214	442,346	
	男女計	104	9,679	6,113	358	—	—	—	—	—	—	
合 計	計	男女計	676	41,240	37,320	1,827	—	—	—	—	—	—
		男女計	—	—	—	—	—	—	—	—	—	—

2 黑龍江省幼稚園統計表

大同二年六月三十日狀況

學 級	項 目	學 校 數	學 生 數	畢 業 生 數	職 教 員 數	全 年 經 費	職 教 員 薪 酬			一 年 學 費	學 校 產 產 數
							最 高	最 低	平 均		
省 立 及 城 內 私 立	公 計	1	19,294	34,318	2	12,066	70	30	50	?	?
	私 計	1	19,294	34,318	2	12,066	70	30	50	?	?
	男 女 計	1	19,294	34,318	2	12,066	70	30	50	?	?
合 計	公 計	1	19,294	34,318	2	12,066	70	30	50	?	?
	私 計	1	19,294	34,318	2	12,066	70	30	50	?	?
	男 女 計	1	19,294	34,318	2	12,066	70	30	50	?	?

3 黑龍江省初級小學統計表

大同二年六月三十日狀況

縣別	等 級	項 目	學 校 數	學 生 數	畢 業 生 數	教 師 數	全 年 經 費	教 師 月 薪			一 年 學 費	學 校 資 產 數	
								最 高	最 低	平 均			
省 立 及 城 內 私 立	公 立	男 女 計	2	84 251 335	2 144 146	2 12 14	15,371	80	45	63	—	6,000	
		私 立	2	3 196 201	— — —	8 1 9	6,524	100	10	42	—	—	
	計	男 女 計	4	87 449 536	2 144 146	10 13 23	21,895	—	—	—	—	6,000	
		公 立	4	207 43 250	120 — 120	6 — 6	2,520	24	24	24	—	—	
	龍 江 縣	私 立	男 女 計	—	—	—	—	—	—	—	—	—	—
			計	6	207 43 250	120 — 120	6 — 6	2,520	—	—	—	—	—

縣別	等級	項別	學校數	學生數	畢業生數	職教員數	全年經費	職教員月薪			一年學費 每人一應計	學校資產數	
								最高	最低	平均			
大 寶 縣	私	男女計	7	162 8	—	7	—	—	—	—	—	—	
		男女計	7	170	—	7	—	—	—	—	—	—	
	計	男女計	11	358 38	—	16	—	—	—	—	—	—	
		男女計	12	396	—	16	4,296	—	—	—	—	1,057	
	公	男女計	3	139	—	3	—	1,322	—	—	—	—	
		男女計	3	139	—	3	—	1,322	—	—	—	—	
泰康設治局	私	男女計	2	181 43	—	6	—	1,307	—	—	5	1,120	
		男女計	3	224	—	8	—	1,307	—	—	5	1,120	
	計	男女計	5	320 43	—	9	—	2,629	—	—	—	1,120	
		男女計	6	363	—	11	—	2,629	—	—	—	1,120	
	公	男女計	6	240 40	312 57	12	—	8,925	45	30	37	—	—
		男女計	6	280	369	13	—	8,925	45	30	37	—	—
林 甸 縣	私	男女計	2	71	—	2	—	1,050	—	—	—	—	
		男女計	2	71	—	2	—	1,050	—	—	—	—	
	計	男女計	8	311 40	312 57	14	—	9,975	—	—	—	—	
		男女計	8	351	369	15	—	9,975	—	—	—	—	
	公	男女計	3	151	323 83	4	—	1,440	23	23	23	—	—
		男女計	4	151	406	4	—	1,440	23	23	23	—	—

高 控 設 治 局	計		公		私		計		公		私		總計
	男	女	男	女	男	女	男	女	男	女	男	女	
做 安 縣	—	—	—	—	—	—	—	—	—	—	—	—	—
	3	1	3	2	1	1	48	48	186	24	8	3	5,592
	4	—	—	—	—	—	—	—	210	—	11	—	37
	—	—	127	152	279	—	—	—	—	—	—	—	35
	—	—	151	—	—	—	—	—	—	—	—	—	35
	—	—	323	83	406	—	—	—	—	—	—	—	36
做 安 縣	—	—	—	—	—	—	—	—	—	—	—	—	—
	4	—	175	152	327	—	—	—	210	—	—	—	—
	—	—	—	—	—	—	—	—	—	—	—	—	—
	—	—	354	36	400	—	—	—	—	—	—	—	—
	—	—	—	—	—	—	—	—	—	—	—	—	—
	—	—	—	—	—	—	—	—	—	—	—	—	—
做 江 縣	—	—	—	—	—	—	—	—	—	—	—	—	—
	—	—	—	—	—	—	—	—	—	—	—	—	—
	—	—	—	—	—	—	—	—	—	—	—	—	—
	—	—	—	—	—	—	—	—	—	—	—	—	—
	—	—	—	—	—	—	—	—	—	—	—	—	—
	—	—	—	—	—	—	—	—	—	—	—	—	—
總 計	—	—	—	—	—	—	—	—	—	—	—	—	—
	—	—	—	—	—	—	—	—	—	—	—	—	—
做 安 縣	—	—	—	—	—	—	—	—	—	—	—	—	—
	—	—	—	—	—	—	—	—	—	—	—	—	—
做 江 縣	—	—	—	—	—	—	—	—	—	—	—	—	—
	—	—	—	—	—	—	—	—	—	—	—	—	—
總 計	—	—	—	—	—	—	—	—	—	—	—	—	—
	—	—	—	—	—	—	—	—	—	—	—	—	—

第九編 統計 第四章 黑龍江省文教統計

15311

縣別	等級	項別	學校數	學生數	畢業生數	職教員數	全年經費	職教員月薪			一年學費 每人	學校資產數
								最高	最低	平均		
龍江縣	計	男女計	6	147 54 201	—	6	1,285	—	—	—	—	1,650
		男女計	1	15 4 19	—	1	492	—	—	—	—	—
		男女計	1	15 4 19	—	1	492	—	—	—	—	—
綏化縣	計	男女計	1	15 4 19	—	1	492	—	—	—	—	—
		男女計	1	15 4 19	—	1	492	—	—	—	—	—
		男女計	1	15 4 19	—	1	492	—	—	—	—	—
通遼縣	計	男女計	2	79 50 129	—	3	2,628	30	25	27	—	—
		男女計	1	79 50 129	—	2	2,628	30	25	27	—	—
		男女計	1	79 50 129	—	1	2,628	30	25	27	—	—
克山縣	計	男女計	2	79 50 129	—	3	2,628	—	—	—	—	—
		男女計	1	79 50 129	—	2	2,628	—	—	—	—	—
		男女計	1	79 50 129	—	1	2,628	—	—	—	—	—
克山縣	公	男女計	3	175 58 233	38 28 66	7	6,946	22	18	20	—	7,000
		男女計	1	175 58 233	38 28 66	3	6,946	22	18	20	—	7,000
		男女計	2	175 58 233	38 28 66	4	6,946	22	18	20	—	7,000
克山縣	私	男女計	9	177 21 198	—	13	4,170	25	15	20	10	300
		男女計	9	177 21 198	—	13	4,170	25	15	20	10	300
		男女計	9	177 21 198	—	13	4,170	25	15	20	10	300

	計		12	13	352	79	431	39	28	66	20	5	25	11,016	—	—	—	—	—	300	7,000
	男女計	男女計																			
總務設治局	公	私	1	2	39	45	84	—	—	—	4	1	5	1,690	—	—	—	—	—	30	4,200
	男女計	男女計	2	2	75	25	100	—	—	—	4	1	5	2,040	—	—	—	—	—	—	—
	公	私	3	2	114	70	184	—	—	—	8	2	10	3,730	—	—	—	—	—	—	4,200
	男女計	男女計	4	4	184	70	184	—	—	—	10	2	10	3,730	—	—	—	—	—	—	—
克東設治局	公	私	1	—	40	—	40	—	—	—	1	—	—	516	—	—	—	—	—	—	—
	男女計	男女計	1	—	40	—	40	—	—	—	1	—	—	516	—	—	—	—	—	—	—
	公	私	10	9	846	441	1,287	1,472	227	1,699	31	18	49	17,496	30	20	22	—	—	—	3,950
	男女計	男女計	19	18	1,287	441	1,287	1,472	227	1,699	49	18	49	17,496	30	20	22	—	—	—	—
興 泉 縣	公	私	10	8	846	441	1,287	1,472	227	1,699	31	18	49	17,496	—	—	—	—	—	—	—
	男女計	男女計	18	16	1,287	441	1,287	1,472	227	1,699	49	18	49	17,496	—	—	—	—	—	—	—

縣別	等級	項別	學校數	學生數	畢業生數	教職員數	全年經費	教職員月薪			一年學費	學校資產數
								最高	最低	平均		
明水縣	公	男女計	1	121	—	4	919	—	—	—	—	—
		男計	—	—	—	—	—	—	—	—	—	—
		女計	—	—	—	—	—	—	—	—	—	—
明水縣	私	男女計	—	—	—	—	—	—	—	—	—	—
		男計	—	—	—	—	—	—	—	—	—	—
		女計	—	—	—	—	—	—	—	—	—	—
明水縣	計	男女計	1	121	—	4	919	—	—	—	—	—
		男計	—	—	—	—	—	—	—	—	—	—
		女計	—	—	—	—	—	—	—	—	—	—
青島縣	公	男女計	32	1,136	28	34	21,213	—	—	—	—	11,997
		男計	4	156	—	7	—	—	—	—	—	—
		女計	36	1,292	28	41	21,213	29	21	25	—	—
青島縣	私	男女計	—	—	—	—	—	—	—	—	—	—
		男計	—	—	—	—	—	—	—	—	—	—
		女計	—	—	—	—	—	—	—	—	—	—
青島縣	計	男女計	32	1,136	28	34	21,213	—	—	—	—	11,997
		男計	4	156	—	7	—	—	—	—	—	—
		女計	36	1,292	28	41	21,213	29	21	25	—	—
安東縣	公	男女計	2	35	28	2	356	43	11	30	—	6,002
		男計	—	—	—	—	—	—	—	—	—	—
		女計	2	35	28	2	356	43	11	30	—	6,002
安東縣	私	男女計	—	—	—	—	—	—	—	—	—	—
		男計	—	—	—	—	—	—	—	—	—	—
		女計	—	—	—	—	—	—	—	—	—	—
安東縣	計	男女計	2	35	28	2	356	43	11	30	—	6,002
		男計	—	—	—	—	—	—	—	—	—	—
		女計	2	35	28	2	356	43	11	30	—	6,002

盤 州 縣	公	男女計	13 5	479 143	—	17 5	11,224	30	25	27	—	—	8,500
	私	男女計	—	—	—	—	—	—	—	—	—	—	—
	計	男女計	13 5 18	479 143 622	—	17 5 22	11,224	30	25	27	—	—	8,500
盤 東 縣	公	男女計	25 2	881 136	115 40	34 4	20,440	33	31	32	—	—	—
	私	男女計	11 11	285 22	40 40	11 11	2,804	—	—	—	5	1,530	—
	計	男女計	36 2 38	1,166 158 1,324	155 40 195	45 4 49	23,244	—	—	—	—	1,530	—
中 · 國 縣	公	男女計	12 12	623 —	—	17 17	9,935	44	27	35	—	—	—
	私	男女計	3 3	160 30	—	8 1	3,340	24	20	22	—	—	—
	計	男女計	15 15	783 30	—	25 1	13,276	—	—	—	—	—	—
	公	男女計	18 1 19	614 78 692	—	29 3 32	15,500	—	—	—	—	—	—

第九編 統計 第四章 龍江省文教統計

一四三六

縣別	學校等級	項別	學校數	學生數	畢業生數	職教員數	全年經費	職教員月薪			一年學費	學校資產數
								最高	最低	平均		
關西縣	私	男女計	32	669	—	32	10,560	—	—	—	—	—
		男	—	—	—	—	—	—	—	—	—	—
		女	32	669	—	32	10,560	—	—	—	—	—
	計	男女計	50	1,283	—	61	26,060	—	—	—	—	—
		男	1	78	—	3	—	—	—	—	—	—
		女	51	1,361	—	64	26,060	—	—	—	—	—
巴查縣	公	男女計	32	1,192	15,260	41	32,256	35	32	34	—	35,480
		男	4	170	1,724	8	—	—	—	—	—	—
		女	36	1,362	16,984	49	32,256	—	—	—	—	—
	私	男女計	—	—	—	—	—	—	—	—	—	—
		男	—	—	—	—	—	—	—	—	—	—
		女	—	—	—	—	—	—	—	—	—	—
披化縣	公	男女計	34	1,249	—	38	36,546	40	25	32	—	—
		男	4	289	—	7	—	—	—	—	—	—
		女	38	1,538	—	45	36,546	40	25	32	—	—
	私	男女計	2	141	—	3	2,500	—	—	—	—	—
		男	—	—	—	—	—	—	—	—	—	—
		女	2	141	—	3	2,500	—	—	—	—	—
披化縣	計	男女計	36	1,390	—	41	40,146	—	—	—	—	—
		男	4	289	—	8	—	—	—	—	—	—
		女	40	1,679	—	49	40,146	—	—	—	—	—
	公	男女計	11	532	74	16	10,332	36	82	32	—	—
		男	—	—	23	3	—	—	—	—	—	—
		女	11	532	97	19	10,332	36	82	32	—	—

縣	級	私		計	公	私		計	公	私		計	公	初	
		男	女			男	女			男	女				男
遼寧縣	初	—	—	—	—	—	—	—	—	—	—	—	—	—	—
		11	—	532	74	16	31	10,332	—	—	—	—	—	—	—
		—	11	144	23	19	—	—	—	—	—	—	—	—	—
遼寧縣	公	—	—	676	97	—	—	—	—	—	—	—	—	—	—
		23	4	742	1,777	31	42	24,212	42	35	40	—	—	—	—
		27	—	183	318	11	—	—	—	—	—	—	—	—	—
遼寧縣	私	—	—	925	2,095	—	—	—	—	—	—	—	—	—	—
		51	—	1,162	—	56	—	9,697	—	—	—	—	—	—	—
		—	51	34	—	—	—	—	—	—	—	—	—	—	—
遼寧縣	計	74	4	1,904	1,777	87	43,909	—	—	—	—	—	—	—	—
		—	78	217	318	11	—	—	—	—	—	—	—	—	—
		—	—	2,121	2,095	98	—	—	—	—	—	—	—	—	—
遼寧縣	公	8	1	177	—	2	2,970	24	19	21	—	—	—	—	300
		—	9	48	—	10	—	—	—	—	—	—	—	—	—
		—	—	225	—	—	—	—	—	—	—	—	—	—	—
遼寧縣	私	—	—	—	—	—	—	—	—	—	—	—	—	—	—
		—	—	—	—	—	—	—	—	—	—	—	—	—	—
		—	—	—	—	—	—	—	—	—	—	—	—	—	—
遼寧縣	計	8	1	177	—	8	2,870	—	—	—	—	—	—	—	300
		—	9	48	—	2	—	—	—	—	—	—	—	—	—
		—	—	225	—	10	—	—	—	—	—	—	—	—	—
遼寧縣	公	—	—	—	—	—	—	—	—	—	—	—	—	—	—
		—	2	179	—	8	8,854	29	25	27	—	—	—	—	14,260
		—	—	179	—	—	—	—	—	—	—	—	—	—	—
遼寧縣	初	—	—	—	—	—	—	—	—	—	—	—	—	—	—
		—	—	—	—	—	—	—	—	—	—	—	—	—	—
		—	—	—	—	—	—	—	—	—	—	—	—	—	—

學 校 等 級	學 校 數	學 生 數	畢 業 生 數	教 員 數	全 年 經 費	教 員 月 薪			一 年 學 費	學 校 資 產 數
						最 高	最 低	平 均		
計	2	179	—	6	8,854	—	—	—	—	14,260
	2	179	—	8	—	—	—	—	—	—
公 計	1	24	—	1	648	—	—	—	—	—
	1	24	—	1	—	—	—	—	—	—
私 計	1	—	—	—	—	—	—	—	—	—
	1	—	—	—	—	—	—	—	—	—
東 興 設 治 局	2	97	—	2	1,332	22	22	—	—	300
	1	35	—	1	—	—	—	—	—	—
公 計	2	132	—	3	—	—	—	—	—	—
	1	132	—	1	—	—	—	—	—	—
私 計	3	35	—	1	670	25	15	20	10	620
	3	27	—	2	—	—	—	—	—	200
計	5	132	—	3	—	—	—	—	—	500
	1	62	—	2	2,202	—	—	—	—	—
公 計	2	110	—	4	—	—	—	—	—	—
	2	110	—	4	2,172	28	25	27	—	980
私 計	—	—	—	—	—	—	—	—	—	—
	—	—	—	—	—	—	—	—	—	—

	計	男女計	2	2	110	69	4	4	2,172						980
	公	男女計	2	1	70		2	1	1,644	18	17	17			308
	私	男女計	2	1	30		2	3							
通 河 縣	計	男女計	4	1	100		4	1	1,932						620
	公	男女計	1	1	6		1	1	756			4			
	私	男女計	3		20										
鳳 山 設 治 局	計	男女計	1	1	14		1	1	756						
	公	男女計			6										
	私	男女計	1		20		1								
海 原 縣	計	男女計	4	4	145		4	4	2,420						
	公	男女計	4	4	145		4	4	2,420						
	私	男女計													

縣別	等級	項別	學校數	學生數	畢業生數	教職員數	全年經費	教職員月薪			一年學費 每人	學校資產數
								最高	最低	平均		
綏 遠 縣	公	男女計	—	—	—	—	—	—	—	—	—	—
		男	—	—	—	—	—	—	—	—	—	—
		女	—	—	—	—	—	—	—	—	—	—
	私	男女計	—	—	—	—	—	—	—	—	—	—
		男	—	—	—	—	—	—	—	—	—	—
		女	—	—	—	—	—	—	—	—	—	—
計	男女計	—	—	—	—	—	—	—	—	—	—	—
	男	—	—	—	—	—	—	—	—	—	—	—
	女	—	—	—	—	—	—	—	—	—	—	—
佛 山 縣	公	男女計	1	50	—	2	1,464	—	—	—	—	—
		男	—	—	—	—	—	—	—	—	—	—
		女	1	50	—	2	1,464	—	—	—	—	—
	私	男女計	—	—	—	—	—	—	—	—	—	—
		男	—	—	—	—	—	—	—	—	—	—
		女	—	—	—	—	—	—	—	—	—	—
計	男女計	1	50	—	2	1,464	—	—	—	—	—	
	男	—	—	—	—	—	—	—	—	—	—	
	女	1	50	—	2	1,464	—	—	—	—	—	
烏 魯 木 齊 縣	公	男女計	2	50	—	2	1,572	—	20	—	—	—
		男	—	—	—	—	—	—	—	—	—	—
		女	2	50	—	2	1,572	—	20	—	—	—
	私	男女計	—	—	—	—	—	—	—	—	—	—
		男	—	—	—	—	—	—	—	—	—	—
		女	—	—	—	—	—	—	—	—	—	—
計	男女計	2	50	—	2	1,572	—	20	—	—	—	
	男	—	—	—	—	—	—	—	—	—	—	
	女	2	50	—	2	1,572	—	20	—	—	—	

學 校 等 級	項 目	學校數	學生數	畢業生數	職教員數	全年經費	職教員月薪			一年學費	學校資產數
							最高	最低	平均		
騰 浦 縣	私	—	—	—	—	—	—	—	—	—	—
	男女計	—	—	—	—	—	—	—	—	—	—
	計	1	9	—	2	372	—	—	—	—	—
	男女計	1	10	—	2	—	—	—	—	—	—
河 縣	公	1	12	—	—	732	—	—	—	—	—
	男女計	1	15	—	1	—	—	—	—	—	—
	私	—	—	—	—	—	—	—	—	—	—
	男女計	—	—	—	—	—	—	—	—	—	—
合 計	公	307	12,125	20,136	430	—	—	—	—	—	—
	男女計	49	2,757	2,705	96	304,504	—	—	—	—	125,097
	私	356	14,882	22,841	526	—	—	—	—	—	—
	男女計	189	3,523	40	178	52,077	—	—	—	—	6,512
合 計	公	446	15,648	20,176	608	—	—	—	—	—	—
	男女計	52	3,331	2,705	110	35,651	—	—	—	—	4,546
	私	586	18,979	22,861	718	—	—	—	—	—	—
	男女計	142	4,097	40	192	—	—	—	—	—	—

4 黑龍江省高級小學統計表 大同二年六月三十日狀況

縣別	等級	項	學校數	學生數	畢業生數	職員數	同年經費	職員月薪			一年學費	學校資產數
								最高	最低	平均		
龍江縣	公	男女計	3	249	59	9	9,456	-	-	-	-	-
		男女計	1	214	76	7		-	-	-	-	
	私	男女計	2	463	135	16	-	-	-	-		
		男女計	-	-	-	-	-	-	-	-		
計		男女計	3	249	59	9	9,456	-	-	-	-	-
男女計		1	214	76	7	-		-	-	-		
甘肅政治局	公	男女計	1	40	7	4	2,064	34	30	34	-	-
		男女計	1	40	7	4		-	-	-	-	
	私	男女計	-	-	-	-	-	-	-	-	-	-
		男女計	-	-	-	-	-	-	-	-	-	-
計		男女計	1	40	7	4	2,064	34	30	34	-	-
男女計		1	40	7	4	-		-	-	-		

縣別	等	項	學校數	學生數	畢業生數	教職員數	全年經費	教職員月薪			一年學費	學校資產數	
								最高	最低	平均			每人
景 星 縣	公	男女計	1	64	65	4	1,204	30	23	26	6	384	800
		男	1	64	65	4							
		女											
	私	男女計	1	64	65	4	1,204					384	800
		男	1	64	65	4							
		女											
計	男女計	2	128	130	8	2,408					768	1,600	
	男	2	128	130	8								
	女												
泰 來 縣	公	男女計	1	170	7	5							
		男	1	136	7	5							
		女	2	306		10	2,790						3,816
	私	男女計	1										
		男	1										
		女											
計	男女計	2	170	7	5								
	男	2	136	7	5								
	女		306		10	2,790						3,816	
大 寶 縣	公	男女計	1	95	20	8	3,720	37	24	30			1,400
		男	1	95	20	8							
		女											
	私	男女計	1										
		男	1										
		女											
計	男女計	2	95	20	8	3,720	37	24	30			1,400	
	男	2	95	20	8								
	女												

縣別	等級	事項	學校數	學生數	畢業生數	職教員數	全年經費	職教員月薪			一年學費	學校資產數
								最高	最低	平均		
依安縣	私	男女計	—	—	—	—	—	—	—	—	—	—
		男女計	—	—	—	—	—	—	—	—	—	—
	計	男女計	4	335	94	20	11,102	—	—	—	—	7,450
		男女計	1	115	—	3	—	—	—	—	—	—
榆樹縣	公	男女計	3	343	—	16	11,748	—	—	—	—	—
		男女計	2	177	—	6	—	—	—	—	—	—
	計	男女計	5	520	—	22	11,748	—	—	—	—	—
		男女計	3	343	—	16	—	—	—	—	—	—
榆樹縣	私	男女計	—	—	—	—	—	—	—	—	—	—
		男女計	—	—	—	—	—	—	—	—	—	—
	計	男女計	1	148	—	6	2,854	21	17	19	—	5,800
		男女計	1	125	—	3	—	—	—	—	—	—
嫩江縣	私	男女計	—	—	—	—	—	—	—	—	—	—
		男女計	—	—	—	—	—	—	—	—	—	—
	計	男女計	1	148	—	6	2,854	—	—	—	—	5,800
		男女計	1	125	—	3	—	—	—	—	—	—
切	男女計	2	138	—	7	3,336	—	—	—	—	—	
	男女計	2	30	—	7	—	—	—	—	—	—	

縣 別	計		男	女	計	男	女	計	男	女	計	男	女	計	男	女	計	男	女	
	男	女																		
通 北 縣	計	2	138	30	168	7	3,336	40	30	35										
		1	87	87	5	2,780	40	30	35											
克 山 縣	計	7	583	222	805	25	26,728	26	18	22										43,470
		1	87	87	5	2,780	40	30	35											
齊 齊 哈 爾 市	計	7	583	222	805	25	26,728	26	18	22										43,470
		1	86	86	6	3,060	40													

第九編 統計 第四章 黑龍江省文教統計

縣別	學校級	項	學校數	學生數	畢業生數	教職員數	全年經費	教職員月薪			一年學費總計	學校資產數
								最高	最低	平均		
高東政治局	計	男女計	1	86	—	6	3,060	—	—	—	—	4,300
		男女計	1	86	—	6	3,060	—	—	—	—	4,300
	公	男女計	1	40	—	3	1,758	—	—	—	—	—
		男女計	1	30	—	2	—	—	—	—	—	—
	私	男女計	1	70	—	5	—	—	—	—	—	—
		男女計	1	40	—	3	1,758	—	—	—	—	—
柳泉縣	計	男女計	1	115	17	9	5,472	34	24	25	—	2,030
		男女計	1	170	331	6	5,472	34	24	25	—	2,030
	公	男女計	2	285	348	15	—	—	—	—	—	—
		男女計	1	170	331	6	5,472	—	—	—	—	2,030
	私	男女計	1	115	17	9	—	—	—	—	—	—
		男女計	1	285	348	15	—	—	—	—	—	—
明水縣	計	男女計	1	85	—	5	1,627	—	—	—	—	—
		男女計	1	85	—	5	1,627	—	—	—	—	—
	公	男女計	1	—	—	—	—	—	—	—	—	—
		男女計	1	—	—	—	—	—	—	—	—	—
	私	男女計	1	—	—	—	—	—	—	—	—	—
		男女計	1	—	—	—	—	—	—	—	—	—

	計	男女計	1	1	85	85	1	1	5	1,627									
	公	男	3	2	262	132	10	13	6	13,501	32	27	30					8,971	
		女	5	1	394		10	19	6										
青 州 縣	計	男女計	3	2	262	132	10	13	6	13,501								8,971	
	公	男	2	1	253	96	8	13	3	7,318	33	33	33						
		女	5	1	394		10	19	6										
安 道 縣	計	男女計	2	1	253	96	8	13	3	7,318									
	公	男	1	1	253	96	8	13	3	7,318									
		女	3	1	349		8	16	3										
嶧 州 縣	計	男女計	4	3	420	196	16	16	8	14,443								6,500	
	公	男	3	7	616		24	24	8	14,443	35	25	30						
		女	1	1	196		16	16	8										
	計	男女計	4	3	420	196	16	16	8	14,443								6,500	
	公	男	3	7	616		24	24	8	14,443									
		女	1	1	196		16	16	8										

第九編 統計 第四章 黑龍江省文教統計

一四五〇

縣別	等級	項	學校數	學生數	畢業生數	職教員數	全年經費	職教員月薪			每年學費 每人總計	學校實座數	
								最高	最低	平均			
肇東縣	公	男女計	112	95 148 243	20 12 32	7 6 13	6,689	36	33	34	—	—	
		男女計	—	—	—	—	—	—	—	—	—	—	
	私	男女計	—	—	—	—	—	—	—	—	—	—	—
		男女計	—	—	—	—	—	—	—	—	—	—	—
	計	男女計	112	95 148 243	20 12 32	7 6 13	6,688	—	—	—	—	—	—
		男女計	—	—	—	—	—	—	—	—	—	—	—
呼蘭縣	公	男女計	8311	768 793 1,561	29 — 29	21 16 37	24,396	55	39	46	—	—	
		男女計	—	—	—	—	—	—	—	—	—	—	—
	私	男女計	—	—	—	—	—	—	—	—	—	—	—
		男女計	—	—	—	—	—	—	—	—	—	—	—
	計	男女計	8311	768 793 1,561	29 — 29	21 16 37	24,396	—	—	—	—	—	—
		男女計	—	—	—	—	—	—	—	—	—	—	—
蘭西縣	公	男女計	527	582 86 668	— — —	35 9 44	25,892	—	—	—	—	—	
		男女計	—	—	—	—	—	—	—	—	—	—	—
	私	男女計	—	—	—	—	—	—	—	—	—	—	—
		男女計	—	—	—	—	—	—	—	—	—	—	—
	計	男女計	527	582 86 668	— — —	35 9 44	25,892	—	—	—	—	—	—
		男女計	—	—	—	—	—	—	—	—	—	—	—

巴 音 縣	公	3	382	1,680	24	21,564	40	30	38	16,893
	男女計		140	905	12					
計	私	—	—	—	—	—	—	—	—	16,893
	男女計		—	—	—	—	—	—	—	
公	3	382	1,680	24	21,564	40	30	38	5,355	
	男女計		140	905	12					
私	—	—	—	—	—	—	—	—	5,355	
	男女計		—	—	—	—	—	—		—
化 縣	公	7	846	4,171	48	41,712	50	25	37	5,855
	男女計		224	—	7					
私	—	—	—	—	—	—	—	—	5,855	
	男女計		—	—	—	—	—	—		—
計	7	846	4,171	48	41,712	50	25	37	5,855	
	男女計		224	—	7					
公	2	224	—	38	—	—	—	—	5,855	
	男女計		—	—	7					
私	—	—	—	—	—	—	—	—	5,855	
	男女計		—	—	—	—	—	—		—
望 靈 縣	公	1	142	64	7	5,076	38	32	33	—
	男女計		215	27	2					
私	—	—	—	—	—	—	—	—	—	
	男女計		—	—	—	—	—	—		—
計	1	142	64	7	5,076	38	32	33	—	
	男女計		215	27	2					
公	1	142	64	7	5,076	38	32	33	—	
	男女計		215	27	2					
私	—	—	—	—	—	—	—	—	—	
	男女計		—	—	—	—	—	—		—
公	5	364	657	23	27,574	60	40	50	—	
	男女計		132	105	8					
私	—	—	—	—	—	—	—	—	—	
	男女計		—	—	—	—	—	—		—
計	5	364	657	23	27,574	60	40	50	—	
	男女計		132	105	8					

第九章 統計 第四章 黑龍江省文教統計

一四三二

縣別	等級	項別	學校數	學生數	畢業生數	職教員數	全年經費	職教員月薪			一年學費	學校資產數
								最高	最低	平均		
海倫縣	私	男女計	—	—	—	—	—	—	—	—	—	—
		男女計	—	—	—	—	—	—	—	—	—	—
	計	5	364	657	23	27,674	—	—	—	—	—	
綏化縣	公	男女計	1	112	—	8	2,987	24	19	21	—	348
		男女計	—	—	—	—	—	—	—	—	—	—
	計	1	112	—	8	2,987	—	—	—	—	348	
景城縣	公	男女計	1	244	—	10	16,584	36	25	30	—	40,648
		男女計	—	—	—	—	—	—	—	—	—	—
	計	1	244	—	10	16,584	—	—	—	—	40,648	
景城縣	私	男女計	—	—	—	—	—	—	—	—	—	—
		男女計	—	—	—	—	—	—	—	—	—	—
	計	1	244	—	10	16,584	—	—	—	—	10,648	
景城縣	公	男女計	1	68	—	3	1,418	—	—	—	—	—
		男女計	—	—	—	—	—	—	—	—	—	—
	計	1	68	—	3	1,418	—	—	—	—	—	

機關	計		男	女	計	男	女	計	男	女	計	男	女	計	男	女	計	男	女	
	公	私																		
東興設治局	計		2	1	3	203	70	273												
	公	私	2	1	3	203	70	273												
木蘭縣	計		2	1	3	230	125	355	41	21	62	14	10	24	11,520	35	25	30		
	公	私	2	1	3	230	125	355	41	21	62	14	10	24	11,520	35	25	30		
通河縣	計		1	1	2	85	130	215				3	4	7	3,480					
	公	私	1	1	2	85	130	215				3	4	7	3,480					

縣別	事項等級	學校數	學生數	畢業生數	職教員數	全年經費	職教員月薪			一年學費總計	學校資產數	
							最高	最低	平均			
邊 原 縣	計	1	85	—	3	3,480	—	—	—	—	5,797	
		1	130	—	4	—	—	—	—	—		
	男女計	2	215	—	7	—	—	—	—	—	—	
		1	110	—	6	—	—	—	—	—	—	
	公	1	67	—	3	—	—	—	—	—	—	
		2	177	—	9	4,560	—	—	—	—	—	
男女計	1	110	—	6	—	—	—	—	—	—	—	
	1	67	—	3	—	—	—	—	—	—	—	
計	2	177	—	9	4,560	—	—	—	—	—	—	
	1	110	—	6	—	—	—	—	—	—	—	
綏 濱 縣	計	2	131	292	6	3,000	40	30	35	4	524	—
		1	5	292	6	—	—	—	—	—	—	—
	男女計	2	136	292	6	3,000	—	—	—	4	524	—
		1	5	292	6	—	—	—	—	—	—	—
	公	2	131	292	6	—	—	—	—	—	—	—
		1	5	292	6	—	—	—	—	—	—	—
男女計	2	136	292	6	3,000	—	—	—	4	524	—	
	1	5	292	6	—	—	—	—	—	—	—	
佛 山 縣	計	1	50	—	2	1,464	50	20	35	—	—	—
		1	50	—	2	—	—	—	—	—	—	—
	男女計	1	50	—	2	1,464	50	20	35	—	—	—
		1	50	—	2	—	—	—	—	—	—	—
	公	1	50	—	2	1,464	50	20	35	—	—	—
		1	50	—	2	—	—	—	—	—	—	—
男女計	1	50	—	2	1,464	50	20	35	—	—	—	
	1	50	—	2	—	—	—	—	—	—	—	

計	男女計	1	50	1	2	1,464					
	男	1	50		2						
	女										
公	男女計	1	45	20	2	1,560			30		5,112
	男	1	39	20	1						
	女	2	24	40	3						
私	男女計										
	男										
	女										
計	男女計	1	45	20	2	1,560					5,112
	男	1	39	20	1						
	女	2	24	40	3						
公	男女計										
	男										
	女										
私	男女計	10	205		20	2,440					
	男	11	76		2						
	女	11	281		22						
計	男女計	10	205		20	2,440					
	男	11	76		2						
	女	11	281		22						
公	男女計	85	8,211	3,252	398	342,287			806		165,660
	男	38	4,181	1,700	156						
	女	123	12,392	4,952	554						
私	男女計	10	205		20	2,440					
	男	11	76		2						
	女	11	281		22						
計	男女計	10	205		20	2,440					
	男	11	76		2						
	女	11	281		22						
公	男女計	95	8,416	3,252	418	344,707			908		165,660
	男	39	4,257	1,700	158						
	女	134	12,673	4,952	576						
私	男女計	10	205		20	2,440					
	男	11	76		2						
	女	11	281		22						
計	男女計	10	205		20	2,440					
	男	11	76		2						
	女	11	281		22						

5 黑龍江省完全小學統計表 大同二年六月三十日狀況

縣別	學校等級	項別	學校數	學生數	畢業生數	職教員數	全年經費	職教員月薪			一年學費	學校資產數
								最高	最低	平均		
省立及城內私立	公	男女計	6	1,573	1,284	61	97,574	110	40	67	—	—
		男	2	630	805	30	—	—	—	—	—	—
		女	8	2,303	2,090	91	—	—	—	—	—	—
省立及城內私立	私	男女計	2	440	15	20	27,235	100	40	53	—	46,000
		男	1	464	7	15	—	—	—	—	—	—
		女	3	904	22	35	—	—	—	—	—	—
省立及城內私立	計	男女計	8	2,113	1,299	81	125,112	—	—	—	—	46,000
		男	3	1,094	813	45	—	—	—	—	—	—
		女	11	3,207	2,112	126	—	—	—	—	—	—
龍江縣	公	男女計	1	240	1,019	9	12,324	60	20	52	—	—
		男	1	292	180	10	—	—	—	—	—	—
		女	2	532	1,199	19	—	—	—	—	—	—
龍江縣	私	男女計	—	—	—	—	—	—	—	—	—	—
		男	—	—	—	—	—	—	—	—	—	—
		女	—	—	—	—	—	—	—	—	—	—
龍江縣	計	男女計	1	240	1,015	9	12,324	—	—	—	—	—
		男	1	292	180	10	—	—	—	—	—	—
		女	2	532	1,199	19	—	—	—	—	—	—

甘南設治局	公	男女計	1	120	—	7	3,144	—	—	—	—	—	—
	私	男女計	—	—	—	—	—	—	—	—	—	—	—
	計	男女計	1	120	—	7	3,144	—	—	—	—	—	—
泰來縣	公	男女計	1	245	10	10	2,526	29	21	24	—	—	4,000
	私	男女計	—	—	—	—	—	—	—	—	—	—	—
	計	男女計	1	245	10	10	2,526	—	—	—	—	—	4,000
大興縣	公	男女計	1	185	21	12	4,024	37	24	30	—	—	1,400
	私	男女計	—	—	—	—	—	—	—	—	—	—	—
	計	男女計	1	185	21	12	4,024	—	—	—	—	—	1,400
	公	男女計	1	155	—	8	4,380	—	—	—	—	—	—
	私	男女計	—	—	—	—	—	—	—	—	—	—	—
	計	男女計	1	155	—	8	4,380	—	—	—	—	—	—

第九編統計 第四章 黑龍江省文教統計

一四五八

縣別	年級	項別	學校數	學生數	畢業生數	職教員數	全年經費	職教員月薪			一年學費總計	學校資產數
								最高	最低	平均		
齊齊哈爾縣	私	男女計	—	—	—	—	—	—	—	—	—	—
		計	—	—	—	—	—	—	—	—	—	—
	公	男女計	1	155	—	8	4,390	—	—	—	—	—
		計	1	155	—	8	4,390	—	—	—	—	—
明水縣	私	男女計	—	—	—	—	—	—	—	—	—	—
		計	—	—	—	—	—	—	—	—	—	—
	公	男女計	1	198	—	9	2,370	—	—	—	—	—
		計	1	198	—	9	2,370	—	—	—	—	—
青岡縣	私	男女計	—	—	—	—	—	—	—	—	—	—
		計	—	—	—	—	—	—	—	—	—	—
	公	男女計	1	127	—	9	6,046	—	—	—	—	—
		計	1	127	—	9	6,046	—	—	—	—	—
總計	私	男女計	—	—	—	—	—	—	—	—	—	—
		計	—	—	—	—	—	—	—	—	—	—
	公	男女計	1	134	—	12	4,468	36	31	33	—	—
		計	1	147	—	25	4,468	36	31	33	—	—

縣	私		公		計	男	女	計	男	女	計	男	女	計	男	女	計	男	女		
	計	男女計	計	男女計																	
盤 東 縣																					
呼 蘭 縣																					
巴 彥 縣																					
綏 化 縣																					

第九編 統計 第四章 黑龍江省文教統計

一四六〇

縣別	項級	學校數	學生數	畢業生數	教職員數	全年經費	教職員月薪			一年學費總計	男女比率
							最高	最低	平均		
望奎縣	計	男女計	314	—	8	13,646	—	—	—	—	—
		男女計	21	335	10	—	—	—	—	—	—
	公	男女計	—	350	10	—	3,240	38	32	33	—
		男女計	—	—	—	—	—	—	—	—	—
	私	男女計	—	—	—	—	—	—	—	—	—
		男女計	—	—	—	—	—	—	—	—	—
計	男女計	—	350	10	—	3,240	—	—	—	—	
海倫縣	計	男女計	233	—	2	7,056	60	40	50	—	—
		男女計	—	233	—	—	—	—	—	—	—
	公	男女計	—	—	—	—	—	—	—	—	—
		男女計	—	—	—	—	—	—	—	—	—
	私	男女計	—	—	—	—	—	—	—	—	—
		男女計	—	—	—	—	—	—	—	—	—
計	男女計	—	233	2	7,056	—	—	—	—	—	
通河縣	計	男女計	290	—	10	3,648	—	—	—	—	—
		男女計	—	290	—	—	—	—	—	—	—
	公	男女計	—	—	—	—	—	—	—	—	—
		男女計	—	—	—	—	—	—	—	—	—
	私	男女計	—	—	—	—	—	—	—	—	—
		男女計	—	—	—	—	—	—	—	—	—
計	男女計	—	290	10	3,648	—	—	—	—	—	

計	男女計		學校數	學生數	畢業生數	職教員數	全年經費	職教員月薪			一年學費	學校資產數
	男	女						最高	最低	平均		
計	290	290	1	112	18	11	20,610	200	90	131	—	—
公	4,982	6,539	23	112	18	11	20,610	200	90	131	—	—
私	956	886	3	112	—	—	—	—	—	—	—	—
合計	5,938	7,525	26	224	18	21	20,610	200	90	131	—	—
計	440	15	2	440	7	22	27,236	—	—	—	—	—
公	484	15	1	484	7	15	27,236	—	—	—	—	—
私	804	22	1	804	—	—	—	—	—	—	—	—
合計	1,288	37	2	1,288	7	22	27,236	—	—	—	—	—
計	5,122	6,554	25	5,122	18	241	221,440	—	—	—	—	891.24
公	1,420	893	4	1,420	18	87	221,440	—	—	—	—	—
私	6,538	7,525	21	6,538	—	254	—	—	—	—	—	—
合計	8,542	14,479	46	8,542	18	341	221,440	—	—	—	—	891.24

6 黑龍江省初級中學統計表 大同二年六月三十日狀況

縣別	項等	學校數	學生數	畢業生數	職教員數	全年經費	職教員月薪			一年學費	學校資產數
							最高	最低	平均		
省立及城內私立	公	1	112	18	11	20,610	200	90	131	—	—
	私	1	112	—	—	—	—	—	—	—	—
	男女計	2	224	18	21	20,610	200	90	131	—	—
	合計	2	224	18	21	20,610	200	90	131	—	—
省立及城內私立	公	1	278	—	25	4,7560	180	50	66	—	46,500
	私	1	110	—	4	—	—	—	—	—	—
	男女計	2	388	—	29	4,7560	180	50	66	—	46,500
	合計	2	388	—	29	4,7560	180	50	66	—	46,500
省立及城內私立	公	2	390	18	36	6,8370	—	—	—	—	—
	私	1	110	—	4	—	—	—	—	—	—
	男女計	3	500	18	40	6,8370	—	—	—	—	—
	合計	3	500	18	40	6,8370	—	—	—	—	—

第九編 統計 第四章 黑龍江省文教統計

一四六二

縣 別	等 級	項 別	學 校 數	學 生 數	畢 業 生 數	教 師 員 數	全 年 經 費	教 師 員 薪 水			一 年 學 費	總 計	學 校 實 施 數	
								最 高	最 低	平 均				
克 山 縣	公 立	男 女 計	1	51	—	5	2,554	40	18	29	—	—	12,020	
		男 計	—	—	—	—	—	—	—	—	—	—	—	
		女 計	—	—	—	—	—	—	—	—	—	—	—	
	私 立	男 女 計	1	51	—	5	2,594	—	—	—	—	—	—	12,020
		男 計	—	—	—	—	—	—	—	—	—	—	—	—
		女 計	—	—	—	—	—	—	—	—	—	—	—	—
呼 蘭 縣	公 立	男 女 計	1	100	—	11	7,200	—	—	—	—	—	—	
		男 計	—	—	—	—	—	—	—	—	—	—	—	
		女 計	—	—	—	—	—	—	—	—	—	—	—	
	私 立	男 女 計	1	100	—	11	7,200	—	—	—	—	—	—	
		男 計	—	—	—	—	—	—	—	—	—	—	—	—
		女 計	—	—	—	—	—	—	—	—	—	—	—	—
巴 彥 縣	公 立	男 女 計	1	91	—	12	19,260	120	30	80	—	—	10,592	
		男 計	—	—	—	—	—	—	—	—	—	—	—	
		女 計	—	—	—	—	—	—	—	—	—	—	—	
	私 立	男 女 計	1	91	—	12	19,260	—	—	—	—	—	—	
		男 計	—	—	—	—	—	—	—	—	—	—	—	—
		女 計	—	—	—	—	—	—	—	—	—	—	—	—
總 計	男 女 計	1	91	—	12	19,260	—	—	—	—	—	—	10,592	
	女 計	—	—	—	—	—	—	—	—	—	—	—	—	

縣	公		私		計		總計	男	女	總計	男	女
	計	男女計	計	男女計	計	男女計						
望 奎 縣	公	1	60	22	6	6,548	60	56	56			
	私											
	計	1	60	22	6	6,548	60	56	56			
海 倫 縣	公	1	68	240	7	16,932	68					
	私											
	計	1	68	240	7	16,932	68					
蒙 旗 縣	公	1	30		3	2,976	30					
	私											
	計	1	30		3	2,976	30					
總 計	公	7	512	374	55	123,980	512					
	私											
	計	7	512	374	55	123,980	512					22,012

第九編 統計 第四章 黑龍江省文教統計

縣別	等 級	項 目	學 校 數	學 生 數	畢 業 生 數	教 師 數	全 年 經 費	教 師 月 薪			一 年 學 費	學 校 資 產 數
								最 高	最 低	平 均		
合 計	私 計	男 女 計	1	276	—	25	47,500	—	—	—	—	46,500
		男 女 計	1	110	—	4	—	—	—	—	—	—
合 計	公 計	男 女 計	8	790	374	80	171,540	—	—	—	—	69,112
		男 女 計	1	110	—	4	—	—	—	—	—	—
合 計	私 計	男 女 計	2	386	—	29	—	—	—	—	—	—
		男 女 計	1	110	—	4	—	—	—	—	—	—

7 黑龍江省高級中學統計表

大同二年六月三十日狀況

縣 別	等 級	項 目	學 校 數	學 生 數	畢 業 生 數	教 師 數	全 年 經 費	教 師 月 薪			一 年 學 費	學 校 資 產 數
								最 高	最 低	平 均		
省 立 及 城 內 私 立	公 計	男 女 計	1	185	—	15	32,495	350	72	141	—	—
		男 女 計	1	185	—	15	—	—	—	—	—	—
	私 計	男 女 計	1	185	—	15	32,495	—	—	—	—	—
		男 女 計	1	185	—	15	—	—	—	—	—	—
	公 計	男 女 計	1	185	—	15	30,886	—	—	—	—	—
		男 女 計	1	185	—	15	—	—	—	—	—	—
合 計	私 計	男 女 計	1	185	—	15	32,495	—	—	—	—	—
		男 女 計	1	185	—	15	—	—	—	—	—	—
合 計	公 計	男 女 計	1	185	—	15	30,886	—	—	—	—	—
		男 女 計	1	185	—	15	—	—	—	—	—	—

8 黑龍江省縣別完全中學統計表

大同二年六月三十日現況

項別	學校數		學生數		畢業生數		教職員數		全年經費		教職員月薪		一年畢業生總數	學校經費
	男	女	男	女	男	女	男	女	男	女	最高	最低		
私立及城內私立	計	1	240	742	19	742	19	240	31,933	220	70	118		
	公	1	240	742	19	742	19	240	31,933	220	70	118		
	私	1	240	742	19	742	19	240	31,933	220	70	118		
	男女計	1	240	742	19	742	19	240	31,933	220	70	118		
合計	計	1	240	742	19	742	19	240	31,933	220	70	118		
	公	1	240	742	19	742	19	240	31,933	220	70	118		
	私	1	240	742	19	742	19	240	31,933	220	70	118		
	男女計	1	240	742	19	742	19	240	31,933	220	70	118		

9 黑龍江省師範學校統計表

大同二年六月三十日現況

項別	學校數		學生數		畢業生數		教職員數		全年經費		教職員月薪		一年畢業生總數	學校經費
	男	女	男	女	男	女	男	女	男	女	最高	最低		
非	計	1	237	26	40	26	40	115,581	250	65	136			
	公	1	310	345	91	345	91	115,581	250	65	136			
合計	計	1	237	26	40	26	40	115,581	250	65	136			
	公	1	310	345	91	345	91	115,581	250	65	136			

縣別	學校等級	項別	學校數	學生數	畢業生數	職教員數	全年經費	職教員月薪			一年學費總計	學校投資額
								最高	最低	平均		
省立及城內私立	私	男女計	—	—	—	—	—	—	—	—	—	—
		男女計	—	—	—	—	—	—	—	—	—	—
	公	男女計	1	237	26	40	115,581	—	—	—	—	—
		男女計	1	310	315	9	—	—	—	—	—	—
	計	男女計	—	547	371	49	—	—	—	—	—	—
		男女計	1	17	—	3	3,024	39	17	23	—	3,060
克山縣	私	男女計	—	—	—	—	—	—	—	—	—	—
		男女計	—	—	—	—	—	—	—	—	—	—
	公	男女計	1	17	—	3	3,024	—	—	—	—	—
		男女計	1	10	—	5	1,948	—	—	—	—	—
	計	男女計	—	—	—	—	—	—	—	—	—	—
		男女計	1	10	—	5	1,948	—	—	—	—	—
安邊縣	私	男女計	—	—	—	—	—	—	—	—	—	—
		男女計	—	—	—	—	—	—	—	—	—	—
	公	男女計	1	10	—	3	4,248	—	—	—	—	—
		男女計	1	10	—	5	—	—	—	—	—	—
	計	男女計	—	—	—	—	—	—	—	—	—	—
		男女計	1	10	—	3	4,248	—	—	—	—	—

呼 蘭 縣	計		男	女	計	男	女	計	男	女	計	男	女	計	男	女	計	男	女		
	公	私																			
呼 蘭 縣	計		1	1	50	50															
	公	私																			
巴 彥 縣	計		2	1	88	23	111														
	公	私																			
巴 彥 縣	計		2	1	98	23	111														
	公	私																			
綏 化 縣	計		1	1	71	63	134														
	公	私																			
綏 化 縣	計		1	1	71	63	134														
	公	私																			
雙 遼 縣	計		1	1	24	24															
	公	私																			
雙 遼 縣	計		2	4	34	27	27														
	公	私																			

第九編 統計 第四章 黑龍江省文教統計

一四六七

第九編統計 第四章 黑龍江省文教統計

一四六八

項 別	等 級	項 目	學 校 數	學 生 數	畢業生數	教 師 數	全 年 經 費	教 師 月 薪			一 年 總 計	學 校 資 產 數
								最 高	最 低	平 均		
海 倫 縣	公 計	男女計	1	186	—	3	3,420	—	—	—	—	—
		男計	—	—	—	—	—	—	—	—	—	—
		女計	—	—	—	—	—	—	—	—	—	—
海 倫 縣	私 計	男女計	—	—	—	—	—	—	—	—	—	—
		男計	—	—	—	—	—	—	—	—	—	—
		女計	—	—	—	—	—	—	—	—	—	—
海 倫 縣	公 計	男女計	1	186	—	3	3,420	—	—	—	—	—
		男計	—	—	—	—	—	—	—	—	—	—
		女計	—	—	—	—	—	—	—	—	—	—
海 倫 縣	私 計	男女計	—	—	—	—	—	—	—	—	—	—
		男計	—	—	—	—	—	—	—	—	—	—
		女計	—	—	—	—	—	—	—	—	—	—
合 計	公 計	男女計	5	414	60	79	178,298	—	—	—	—	6,881
		男計	8	528	397	26	—	—	—	—	—	—
		女計	13	942	437	105	—	—	—	—	—	—
合 計	私 計	男女計	—	—	—	—	—	—	—	—	—	—
		男計	—	—	—	—	—	—	—	—	—	—
		女計	—	—	—	—	—	—	—	—	—	—
合 計	公 計	男女計	5	414	60	79	178,298	—	—	—	—	6,881
		男計	8	528	397	26	—	—	—	—	—	—
		女計	13	942	437	105	—	—	—	—	—	—
合 計	私 計	男女計	—	—	—	—	—	—	—	—	—	—
		男計	—	—	—	—	—	—	—	—	—	—
		女計	—	—	—	—	—	—	—	—	—	—
合 計	公 計	男女計	5	414	60	79	178,298	—	—	—	—	6,881
		男計	8	528	397	26	—	—	—	—	—	—
		女計	13	942	437	105	—	—	—	—	—	—
合 計	私 計	男女計	—	—	—	—	—	—	—	—	—	—
		男計	—	—	—	—	—	—	—	—	—	—
		女計	—	—	—	—	—	—	—	—	—	—
合 計	公 計	男女計	5	414	60	79	178,298	—	—	—	—	6,881
		男計	8	528	397	26	—	—	—	—	—	—
		女計	13	942	437	105	—	—	—	—	—	—
合 計	私 計	男女計	—	—	—	—	—	—	—	—	—	—
		男計	—	—	—	—	—	—	—	—	—	—
		女計	—	—	—	—	—	—	—	—	—	—

10 黑龍江省職業學校統計表

大同二年六月三十日狀況

學 校 等 級	項 別	學 校 數	學 生 數	畢 業 生 數	教 員 數	全 年 日 費	教 員 月 薪		一 年 學 費	學 校 運 費										
							最 高	平 均												
普 立 及 城 內 私 立	公 私	2	206	15	25	45,483	180	70	114	—										
											公 計	2	206	15	25	45,483	180	70	114	—
											男 女 計	2	206	15	25	45,483	180	70	114	—
合 計	公 私	2	306	15	25	45,483	180	70	114	—										
											公 計	2	206	15	25	45,483	180	70	114	—
											男 女 計	2	206	15	25	45,483	180	70	114	—

11 黑龍江省私塾統計表

大同二年六月三十日狀況

學 校 等 級	項 別	學 校 數	學 生 數	教 員 數	全 年 學 費	學 生 日 費	學 生 總 數	學 生 數	教 員 數	全 年 學 費										
											最 高	平 均								
普 立 及 城 內 私 立	公 私	17	364	17	2,645	1,001	1,001	163	10	1,036										
											公 計	17	364	17	2,645	1,001	1,001	163	10	1,036
											男 女 計	17	364	17	2,645	1,001	1,001	163	10	1,036
合 計	公 私	17	364	17	2,645	1,001	1,001	163	10	1,036										
											公 計	17	364	17	2,645	1,001	1,001	163	10	1,036
											男 女 計	17	364	17	2,645	1,001	1,001	163	10	1,036

縣別	事項	私塾				學校				全年學費
		數	學生數	教員數	全年學費	數	學生數	教員數	全年學費	
依前通克穆	縣縣縣局	3	35	3	250	5	91	5	975	
安河北山設	縣縣縣局	3	29	3	636	22	313	22	2,512	
阿倫東陽	縣縣縣局	1	15	1	107	24	546	24	3,350	
齊安縣呼巴	縣縣縣局	1	95	1	643	3	35	3	150	
	縣縣縣局	7	14	1	214	3	63	3	57	
	縣縣縣局	2	80	7	929	5	135	5	771	
	縣縣縣局	112	54	2	386	3	70	4	394	
	縣縣縣局	30	310	11	1,107	1	18	1	24	
	縣縣縣局	3	705	32	2,124	12	12	1	214	
	縣縣縣局		191	6	709	189	3,759	195	22,353	

備考 呼蘭縣有四處係義務無學費 東興縣有二處係義務無學費

12 黑龍江省學校開辦停辦統計表

大同二年六月三十日狀況

縣名	事項	開辦				停辦			
		學校數	學生數	教員數	全年學費	學校數	學生數	教員數	全年學費
龍江縣	初等	24	1,707	69	24,892	12	1,245	41	24,300
	合計	24	1,707	69	24,892	12	1,245	41	24,300
甘肅設治局	初等	7	236	12	4,603	5	266	14	7,090
	合計	7	236	12	4,603	5	266	14	7,090
泉星縣	初等	10	266	11	4,236	9	397	14	5,271
	合計	10	266	11	4,236	9	397	14	5,271

泰來縣	初中計	16	537	40	16,458	10	1,006	29	9,423	6	-165	11	1,035
		16	537	40	16,458	10	1,006	29	9,423	6	-165	11	7,035
大興縣	初中計	39	1,430	65	20,906	14	676	36	14,040	24	604	30	6,266
		39	1,430	66	20,906	14	676	36	14,040	24	604	30	6,566
蒙東設治局	初中計	4	235	6	2,185	7	458	14	2,629	-3	-223	-8	-444
		4	235	5	2,185	7	458	14	2,629	-3	-223	-8	-444
林甸縣	初中計	14	718	34	30,292	11	547	26	19,229	3	171	8	11,063
		14	718	34	30,292	11	547	26	19,229	3	171	8	11,063
富塔設治局	初中計	15	661	21	8,928	6	347	11	4,500	9	314	10	4,428
		15	661	21	8,928	6	347	11	4,500	9	314	10	4,428
保安縣	初中計	10	350	34	20,742	11	777	35	17,994	-1	53	-1	2,749
		10	350	34	20,742	11	777	35	17,994	-1	53	-1	2,749
納河縣	初中計	28	1,542	53	29,628	18	1,075	45	22,704	10	467	8	6,524
		28	1,542	53	29,628	18	1,075	45	22,704	10	467	8	6,524
嫩江縣	初中計	16	643	25	4,294	8	474	15	4,140	8	174	11	154
		16	643	26	4,294	8	474	15	4,140	8	174	11	154
龍鎮縣	初中計	6	204	14	5,408	3	187	8	3,328	3	17	6	1,580
		6	204	14	5,408	3	187	8	3,328	3	17	6	1,580
通北縣	初中計	9	397	14	7,524	4	216	10	5,409	5	181	4	2,116
		9	397	14	7,524	4	216	10	5,409	5	181	4	2,116

縣名	等級	事項	原有數			開辦數			停辦數			數		
			學校數	學生數	職教員數	學校數	學生數	職教員數	學校數	學生數	職教員數	全年經費		
克東縣	初	原	18	1,949	74	26,990	22	1,236	56	37,744	—4	713	18	—10,754
		中計	20	2,045	19	10,834	24	1,304	8	5,618	—4	713	18	—10,754
德都縣	初	原	9	306	14	4,800	5	270	16	6,790	4	36	—2	—1,990
		中計	9	306	14	4,800	5	270	16	6,790	4	36	—2	—1,990
克東設治局	初	原	6	609	16	7,779	3	110	6	2,274	3	499	12	5,508
		中計	6	609	16	7,779	3	110	6	2,274	3	499	12	5,508
拜泉縣	初	原	46	5,329	163	41,597	20	1,572	64	22,968	20	3,757	99	18,629
		中計	43	5,494	175	54,383	20	1,572	64	22,968	20	3,757	99	18,629
明水縣	初	原	23	689	37	14,031	3	404	18	4,916	20	235	19	9,115
		中計	23	689	37	14,031	3	404	18	4,916	20	235	19	9,115
齊齊哈爾縣	初	原	51	2,198	76	46,945	42	1,813	69	40,760	9	385	7	6,188
		中計	51	2,198	76	46,945	42	1,813	69	40,760	9	385	7	6,188
安通縣	初	原	22	928	65	24,065	6	474	21	7,974	16	454	44	16,092
		中計	23	958	69	26,135	7	484	26	9,922	16	474	39	16,206
肇州縣	初	原	31	2,548	85	30,576	25	1,238	46	25,667	6	1,310	39	5,009
		中計	31	2,548	85	30,576	25	1,238	46	25,667	6	1,310	39	5,009
肇慶縣	初	原	100	2,257	132	65,425	41	1,714	74	36,400	39	1,543	58	29,028
		中計	100	2,257	132	65,425	41	1,714	74	36,400	39	1,543	58	29,028

呼 蘭 縣	初 中 計	35 2 37	2,840 252 4,032	148 20 168	79,416 22,752 102,168	27 2 25	2,700 150 2,550	72 14 58	44,256 11,452 55,744	5 — 6	1,140 102 1,242	76 6 82	35,120 11,304 46,424
剛 西 縣	初 中 計	27 — 27	2,553 — 2,553	84 — 84	41,892 — 41,892	55 — 55	2,025 — 2,025	105 — 105	51,952 — 51,952	-31 — -31	659 — 659	-24 — -24	-10,060 — -10,060
巴 彥 縣	初 中 計	45 4 49	2,554 224 3,038	129 24 153	79,068 31,764 110,832	45 4 49	2,429 202 2,631	120 23 143	72,508 31,764 111,272	— — —	235 22 257	— — —	-440 — -440
綏 化 縣	初 中 計	57 2 59	2,453 214 3,567	142 28 171	71,844 22,260 94,104	52 2 54	3,084 134 3,218	104 22 126	95,704 29,800 124,504	— — —	265 60 325	39 6 45	-23,860 -6,540 -30,400
望 奎 縣	初 中 計	14 2 16	1,537 109 1,705	41 9 50	20,994 7,516 28,512	14 1 15	1,390 84 1,467	35 1 36	18,648 9,564 28,512	— — —	214 24 238	3 — 3	2,346 — 2,346
海 倫 縣	初 中 計	34 2 36	2,755 150 4,905	85 16 101	63,624 22,200 85,824	55 2 57	2,850 93 2,943	131 10 141	78,636 20,484 99,120	-54 — -54	95 57 152	-16 5 -11	-15,015 1,716 -13,299
綏 撈 縣	初 中 計	14 — 14	425 — 425	23 — 23	11,463 — 11,463	10 — 10	337 — 337	13 — 13	5,837 — 5,837	4 — 4	69 — 69	5 — 5	5,606 — 5,606
興 城 縣	初 中 計	28 1 29	1,418 29 1,477	60 3 63	31,600 3,420 35,020	4 1 5	545 24 569	23 3 26	25,438 3,420 28,858	24 — 24	923 5 928	37 — 37	5,962 — 5,962
鐵 嶺 設 治 局	初 中 計	4 — 4	113 — 113	7 — 7	2,739 — 2,739	1 — 1	92 — 92	4 — 4	2,066 — 2,066	3 — 3	81 — 81	3 — 3	673 — 673
東 興 設 治 局	初 中 計	9 — 9	454 — 454	18 — 18	6,198 — 6,198	5 — 5	467 — 467	17 — 17	6,198 — 6,198	— — —	17 — 17	1 — 1	— — —

縣名	等級	事項			原			有			數			開			辦			數			停			辦			數		
		學校數	學生數	職教員數	全年經費	學校數	學生數	職教員數	全年經費	學校數	學生數	職教員數	全年經費	學校數	學生數	職教員數	全年經費	學校數	學生數	職教員數	全年經費	學校數	學生數	職教員數	全年經費	學校數	學生數	職教員數	全年經費		
木 龍 縣	初中計	12	880	37	22,659	5	465	28	13,692	7	415	9	8,561																		
		12	820	37	22,659	5	465	28	13,692	7	415	9	8,561																		
通 河 縣	初中計	31	1,152	53	13,394	8	635	22	9,060	22	517	31	4,234																		
		31	1,152	53	13,394	8	635	22	9,060	23	517	31	4,234																		
鳳 山 設 治 局	初中計	4	24	1	536	1	20	1	756																						
		4	24	1	536	1	20	1	756																						
湯 原 縣	初中計	10	919	31	15,716	6	322	13	6,980	4	597	18	8,724																		
		10	919	31	15,716	6	322	13	6,980	4	597	18	8,724																		
綏 遠 縣	初中計	8	530	15	11,964	3	158	7	3,132	5	372	9	8,932																		
		8	530	15	11,964	3	158	7	3,132	5	372	9	8,932																		
繁 北 縣	初中計	3	100	4	1,632																										
		3	100	4	1,632																										
佛 山 縣	初中計	1	50	3	1,464	1	50	2	1,464																						
		1	50	3	1,464	1	50	2	1,464																						
壽 縣	初中計	1	43	1	787	2	50	2	1,572																						
		1	43	1	787	2	50	2	1,572																						
通 河 設 治 局	初中計	1	54	1	552	1	44	2	648																						
		1	54	1	552	1	44	2	648																						

奇克縣	初中計	3	121	3	3,575	2	84	3	1,560	1	37	2	2,116
		—	121	—	3,576	—	84	—	1,560	—	37	—	2,116
豐寧縣	初中計	19	899	31	7,949	12	491	31	5,308	6	418	—	2,541
		—	899	—	7,949	—	491	—	5,308	—	418	—	2,541
		20	599	4	5,184	14	30	3	2,976	6	—30	—	2,208
		—	599	—	5,184	—	30	—	2,976	—	—30	—	2,208
		39	—	25	12,033	—	511	34	8,284	—	388	—	4,749
呼瑪縣	初中計	3	70	3	1,620	1	25	1	900	2	45	2	720
		—	70	—	1,620	—	25	—	900	—	45	—	720
		3	—	3	1,620	—	—	—	900	2	—	—	720
		—	—	—	1,620	—	—	—	900	—	—	—	720
開通縣	初中計	2	16	—	672	—	—	2	372	1	6	—	306
		—	16	—	672	—	—	—	372	—	6	—	306
		2	—	2	672	—	—	—	372	1	—	—	306
		—	—	—	672	—	—	—	372	—	—	—	306
漠河縣	初中計	2	34	2	1,394	1	16	—	732	1	19	1	652
		—	34	—	1,394	—	16	—	732	—	19	—	652
		2	—	2	1,394	—	—	—	732	1	—	—	652
		—	—	—	1,394	—	—	—	732	—	—	—	652
省立及城內私立	初中計	—	—	—	—	16	3,207	15	294,014	—16	—3,207	—15	—294,014
		—	—	—	—	—	3,207	—	294,014	—	—3,207	—	—294,014
		—	—	—	—	9	1,676	—15	302,192	—9	—1,676	—148	—302,192
		—	—	—	—	25	4,955	239	596,206	—25	—4,955	—239	—596,206
總計	初中計	861	52,169	1,989	935,057	650	38,767	1,579	1,074,535	211	13,402	410	139,478
		20	1,269	139	140,780	26	2,473	248	418,514	—6	—1,205	—108	—277,734
		881	53,437	2,128	1,075,839	676	41,240	1,827	1,493,049	205	12,197	301	417,212

縣別	圖書館數	職員數	全年經費	資產數	平均閱覽日數	每人每日	保證藏書數	保證藏書數
安東呼蘭綏寧通遼	14	21	13,576.14	2,405.86	620	6,002	59,258	
遼州阿西化齊河	1	2	84.00	?	20	?	?	
縣縣縣縣縣縣	1	2	475.71	?	5	330	?	
計	1	1	?	?	20	239	?	
	1	3	?	213.00	30	?	921	
	1	3	?	?	18	32	?	
	1	3	?	?	?	?	867	

4 黑龍江省閱報所統計表 大同二年六月三十日統計

縣別	閱報所數	職員數	每日閱報人數	全年經費
克復學校	1	1	100	257.00
都	1	1	30	?
山設蘭化	1	1	100	?
縣局縣縣	1	1	30	?
計	4	3	260	257.00

5 黑龍江省通俗講演所統計表 大同二年六月三十日統計

縣別	講演所數	職員數	平均講演日數	全年經費
都	1	2	80	454.25
江設治局	1	2	60	?

呼	蘭	縣	計	4	2	100	2
啟	化	縣	計	1	4	50	2
總		計		8	290	454.05	2

6 黑龍江省民衆教育館統計表

大同二年六月三十日狀況

縣別	民衆教育館數	職員數	全年經費	資產數	平均每日觀衆數	保隊數	保隊圖書數	保隊圖書數
龍泰依訥通	1	6	8,228.00	1	30	1	1	2
江來安河北	1	3	480.00	240.00	10	—	—	2
市縣縣縣	1	4	1,650.00	1	20	2	2	2
縣縣縣縣	1	1	1,124.00	1	30	1	1	2
縣縣縣縣	1	1	1,903.00	1	25	1	1	2
縣縣縣縣	1	2	2,016.00	1	20	1	1	2
縣縣縣縣	1	3	969.00	1	40	1	1	2
縣縣縣縣	1	2	2,069.00	1	30	1	1	2
縣縣縣縣	1	2	785.79	2,000.00	30	1	1	2
縣縣縣縣	1	2	1,598.00	50.00	20	1	1	2
縣縣縣縣	1	2	1,060.00	1	20	1	1	2
縣縣縣縣	1	3	1,234.00	1	30	1	1	2
縣縣縣縣	1	3	892.14	1	70	1	1	2
縣縣縣縣	1	4	2,222.00	1	30	1	1	2
縣縣縣縣	1	4	6,636.00	1	2	1	1	2
縣縣縣縣	1	4	2,082.00	1	40	1	1	2
縣縣縣縣	1	5	3,540.00	1	20	1	1	2
縣縣縣縣	1	2	1,542.90	367.00	11	—	—	2
縣縣縣縣	1	2	1,086.00	1,500.00	32	1	1	2
縣縣縣縣	1	5	2,100.00	700.00	30	1	1	2
縣縣縣縣	1	3	1,476.00	213.00	20	1	1	2
縣縣縣縣	1	5	37,123.83	5,070.00	498	1	1	2
縣縣縣縣	22	69				633		897

總計	2	14	14	1	9	40
----	---	----	----	---	---	----

9 黑龍江省電影院統計表

大同二年六月三十日截止

縣別	電影院數	職員數	平均每人	日數	年收入	年支出	基本金
龍江	2	13		320	16,000.00	9,200.00	21,000.00
總計	2	13		320	16,000.00	9,200.00	21,000.00

10 黑龍江省劇場統計表

大同二年六月三十日截止

縣別	劇場數	演員及職員數	平均每人	日數	年收入	年支出	基本金
龍江省龍江縣	1	163		700	45,000.00	50,000.00	10,000.00
龍江省龍江縣	1	55		130	23,400.00	22,320.00	?
龍江省龍江縣	1	96		160	16,200.00	22,520.00	5,000.00
龍江省龍江縣	1	14		600	3,600.00	3,200.00	200.00
龍江省龍江縣	4	182		1,090	33,020.00	33,020.00	?
龍江省龍江縣	1	40		362	64,800.00	61,000.00	300.00
龍江省龍江縣	1	32		300	3,000.00	3,000.00	500.00
龍江省龍江縣	1	50		252	20,000.00	19,000.00	5,000.00
龍江省龍江縣	1	49		80	5,400.00	5,400.00	2,500.00
龍江省龍江縣	1	67		600	3,500.00	2,200.00	1,100.00
總計	14	750		4,270	213,020.00	220,640.00	24,600.00

11 黑龍江省鼓書茶社統計表

大同二年六月三十日狀況

縣別	成數茶社數	演員及職員數	平均每人日數	年收	年支	基金	金
綏化縣	2	4	1,200	5,760.00	750.00		30.00
綏化縣	2	4	90	4,080.00	2,250.00		?
綏化縣	2	4	65	1,180.00	1,180.00		?
綏化縣	1	2	30	360.00	240.00		200.00
綏化縣	2	?	80	?	?		?
綏化縣	1	3	40	720.00	540.00		43.00
綏化縣	1	4	30	252.00	252.00		60.00
綏化縣	1	2	30	720.00	450.00		150.00
綏化縣	1	2	30	500.00	200.00		30.00
綏化縣	1	4	60	500.00	200.00		160.00
綏化縣	14	29	1,655	14,072.00	6,232.00		673.00

12 黑龍江省俱樂部統計表

大同二年六月三十日狀況

縣別	俱樂部數	演員及職員數	平均每人日數	年收	年支	基金	金
呼蘭縣	1	?	20	?	?		?
呼蘭縣	1	?	20	?	?		?

13 黑龍江省公園統計表

大同二年六月三十日狀況

縣別	公園數	職員數	平均每人日數	年收	年支	金	出
縣							

第三節 宗教

1 黑龍江省宗教統計表 大正二年六月三十日狀況

縣別	信徒數	布教所數	佈道所數	禮拜堂數	天主堂數	基督教	其他	總計
龍江省	13	2,000	30	450	140	30	2,000	12,000.00
龍江省	1	30	1	450	140	30	2,000	500.00
龍江省	1	30	1	450	140	30	2,000	700.00
龍江省	1	30	1	450	140	30	2,000	814.00
龍江省	1	30	1	450	140	30	2,000	200.00
龍江省	1	30	1	450	140	30	2,000	3,006.00
龍江省	1	30	1	450	140	30	2,000	2,299.96
龍江省	1	30	1	450	140	30	2,000	600.00
龍江省	1	30	1	450	140	30	2,000	7
龍江省	1	30	1	450	140	30	2,000	15,798.86
龍江省	1	30	1	450	140	30	2,000	20,118.86

縣別	項	佈道所數		禮拜堂數	天主堂數	基督教	其他	總計
		男	女					
龍江省	信徒數	1,036	648	1,684	951	621	1,572	6,879
	布教所數	17	17	34	10	8	18	66
	佈道所數	2	2	4	1	1	2	10
計	信徒數	1,036	648	1,684	951	621	1,572	6,879
	布教所數	17	17	34	10	8	18	66
	佈道所數	2	2	4	1	1	2	10
計	信徒數	1,036	648	1,684	951	621	1,572	6,879
	布教所數	17	17	34	10	8	18	66
	佈道所數	2	2	4	1	1	2	10

第九編 統計 第四章 黑龍江省宗教統計

第九編 統計 第四章 黑龍江省文教統計

一四八四

縣別	教項	佈	道	教	國	教	喇	家	數	天主	教	基督	教	其	他	總	計	
																		別
農 星 縣	布教所數	男女計	—	—	—	—	—	—	—	6	—	—	—	—	—	—	2	
		布教者數	—	—	—	—	—	—	—	—	—	—	—	—	—	—	2	
		信徒數	—	—	—	—	—	—	—	—	286	—	—	—	—	—	292	
農 來 縣	布教所數	男女計	—	—	—	—	—	—	—	—	—	—	—	—	—	—	4	
		布教者數	—	—	—	—	—	—	—	—	—	—	—	—	—	—	5	
		信徒數	—	—	—	—	—	—	—	—	—	—	—	—	—	—	1,027	
大 寶 縣	布教所數	男女計	—	—	—	—	—	—	—	—	—	—	—	—	—	—	8	
		布教者數	—	—	—	—	—	—	—	—	—	—	—	—	—	—	3	
		信徒數	—	—	—	—	—	—	—	—	—	—	—	—	—	—	172	
林 甸 縣	布教所數	男女計	—	—	—	—	—	—	—	—	—	—	—	—	—	—	2	
		布教者數	—	—	—	—	—	—	—	—	—	—	—	—	—	—	2	
		信徒數	—	—	—	—	—	—	—	—	—	—	—	—	—	—	420	
		男女計	—	—	—	—	—	—	—	—	—	—	—	—	—	—	270	
		信徒數	—	—	—	—	—	—	—	—	—	—	—	—	—	—	—	690
		男女計	—	—	—	—	—	—	—	—	—	—	—	—	—	—	—	420
		信徒數	—	—	—	—	—	—	—	—	—	—	—	—	—	—	—	270
		男女計	—	—	—	—	—	—	—	—	—	—	—	—	—	—	—	690

省	縣	布教所數		信徒數		布教者數		合計	合計	合計	合計		
		男	女	男	女	男	女						
吉林	縣	布教所數	1	2								2	
		信徒數			2,516	1,580	4,096						2,516
		布教者數			2	2							4
安徽	縣	布教所數	1	1								3	
		信徒數			2	12							14
		布教者數			1	7							8
河南	縣	布教所數	1									3	
		信徒數					20	12	32				20
		布教者數			2	1							4
江蘇	縣	布教所數										3	
		信徒數			180	95	275						180
		布教者數					26	26					52
		合計	3	3	40	20	60					246	
		合計			115							115	
		合計			361							361	

縣別	教項	別	佛	道	教	回	教	喇	嘛	教	天主	教	基督	教	其	他	總	計	
																			布教所數
通北縣	布教所數	男	1								1		1					3	
		女																	
		計																	3
通北縣	布教者數	男	1								1		5					7	
		女																	
		計																	7
通北縣	信徒數	男	1								115		36					152	
		女									76		27					103	
		計									191		63					255	
克山縣	布教所數	男	2								1		1					5	
		女																	
		計																	5
克山縣	布教者數	男	1								1		1					4	
		女	2															1	
		計																	5
克山縣	信徒數	男	1,510								132		40					1,634	
		女	1,260								240		18					1,598	
		計	2,770								392		58					3,432	
總都縣	布教所數	男	5		1						1							7	
		女																	
		計																	7
總都縣	布教者數	男	2		4						1							7	
		女	12		4													12	
		計	14		4													19	
總都縣	信徒數	男	18		4						243							265	
		女	12		4						167							179	
		計	30		4						410							443	
拜泉縣	布教所數	男	1		3						1		1					7	
		女																	
		計																	7
拜泉縣	布教者數	男	2		10						1		4					19	
		女	2		10													19	
		計																	19
拜泉縣	信徒數	男	8		11						325		35					834	
		女	6		2						260		38					605	
		計	14		13						589		73					1,439	

省	縣	布教所數		信徒數	布教者數	信徒數	布教所數	信徒數	布教者數	信徒數	布教所數	信徒數	布教者數		
		男	女												
		計	計												
安	遼	布教所數	1	1	1	1	1	1	1	1	1	1	1		
			布教者數	1	1	1	1	1	1	1	1	1	1	1	
				信徒數	1	1	1	1	1	1	1	1	1	1	1
	寧	布教所數	2	2	2	2	2	2	2	2	2	2	2		
			布教者數	2	2	2	2	2	2	2	2	2	2	2	
				信徒數	2	2	2	2	2	2	2	2	2	2	2
	東	布教所數	3	3	3	3	3	3	3	3	3	3	3		
			布教者數	3	3	3	3	3	3	3	3	3	3	3	
				信徒數	3	3	3	3	3	3	3	3	3	3	3
	州	遼	布教所數	1	1	1	1	1	1	1	1	1	1	1	
				布教者數	1	1	1	1	1	1	1	1	1	1	1
					信徒數	1	1	1	1	1	1	1	1	1	1
		寧	布教所數	2	2	2	2	2	2	2	2	2	2	2	
				布教者數	2	2	2	2	2	2	2	2	2	2	2
					信徒數	2	2	2	2	2	2	2	2	2	2
東		布教所數	2	2	2	2	2	2	2	2	2	2	2		
			布教者數	2	2	2	2	2	2	2	2	2	2	2	
				信徒數	2	2	2	2	2	2	2	2	2	2	2
總		布教所數	180	175	180	175	180	175	180	175	180	175	180		
			布教者數	243	152	243	152	243	152	243	152	243	152	243	
				信徒數	431	327	431	327	431	327	431	327	431	327	431
省	總	布教所數	66	320	66	320	66	320	66	320	66	320	66		
			布教者數	51	182	51	182	51	182	51	182	51	182	51	
				信徒數	117	502	117	502	117	502	117	502	117	502	117
計	總	布教所數	394	394	394	394	394	394	394	394	394	394	394		
			布教者數	233	233	233	233	233	233	233	233	233	233	233	
				信徒數	627	627	627	627	627	627	627	627	627	627	627

縣別	事項	別		佛	道	教	回	教	喇	薩	教	天主	基	督	教	其	他	總	計				
		布教所數	信徒數																				
呼 蘭 縣	布教所數	男	5	—	—	—	—	—	—	—	—	—	—	—	—	—	—	—	—	8			
		女	5																				
		計	10																				
呼 蘭 縣	信徒數	男	21	—	—	—	—	—	—	—	—	—	—	—	—	—	—	—	—	—	11		
		女	6																				
		計	27																				
呼 蘭 縣	布教所數	男	1	—	—	—	—	—	—	—	—	—	—	—	—	—	—	—	—	—	—	7	
		女	1																				
		計	2																				
呼 蘭 縣	信徒數	男	590	—	—	—	—	—	—	—	—	—	—	—	—	—	—	—	—	—	—	10,991	
		女	2,200																				
		計	2,780																				
呼 蘭 縣	布教所數	男	3	—	—	—	—	—	—	—	—	—	—	—	—	—	—	—	—	—	—	—	7
		女	3																				
		計	6																				
呼 蘭 縣	信徒數	男	9,150	—	—	—	—	—	—	—	—	—	—	—	—	—	—	—	—	—	—	—	10,991
		女	530																				
		計	9,680																				
呼 蘭 縣	布教所數	男	2	—	—	—	—	—	—	—	—	—	—	—	—	—	—	—	—	—	—	—	4
		女	2																				
		計	4																				
呼 蘭 縣	信徒數	男	28	—	—	—	—	—	—	—	—	—	—	—	—	—	—	—	—	—	—	—	9
		女	2																				
		計	30																				
呼 蘭 縣	布教所數	男	1	—	—	—	—	—	—	—	—	—	—	—	—	—	—	—	—	—	—	—	6
		女	1																				
		計	2																				
呼 蘭 縣	信徒數	男	120	—	—	—	—	—	—	—	—	—	—	—	—	—	—	—	—	—	—	—	8
		女	130																				
		計	250																				
呼 蘭 縣	布教所數	男	1	—	—	—	—	—	—	—	—	—	—	—	—	—	—	—	—	—	—	—	9
		女	1																				
		計	2																				
呼 蘭 縣	信徒數	男	92	—	—	—	—	—	—	—	—	—	—	—	—	—	—	—	—	—	—	—	10
		女	75																				
		計	167																				
呼 蘭 縣	布教所數	男	1	—	—	—	—	—	—	—	—	—	—	—	—	—	—	—	—	—	—	—	15
		女	1																				
		計	2																				
呼 蘭 縣	信徒數	男	3,800	—	—	—	—	—	—	—	—	—	—	—	—	—	—	—	—	—	—	—	13,984
		女	3,200																				
		計	7,000																				
呼 蘭 縣	布教所數	男	10,000	—	—	—	—	—	—	—	—	—	—	—	—	—	—	—	—	—	—	—	15
		女	5,000																				
		計	15,000																				
呼 蘭 縣	信徒數	男	10,000	—	—	—	—	—	—	—	—	—	—	—	—	—	—	—	—	—	—	—	15
		女	5,000																				
		計	15,000																				

縣	布教所數		布教者數	信徒數	布教所數	布教者數	信徒數	布教所數	布教者數	信徒數	布教所數	布教者數	信徒數
	男	女											
綏 德 縣	1	1	1	1	1	1	1	1	1	1	1	1	1
	3	4	1	1	1	1	1	1	1	1	1	1	1
	3	4	1	1	1	1	1	1	1	1	1	1	1
農 城 縣	3	7	1	1	1	1	1	1	1	1	1	1	1
	3	10	1	1	1	1	1	1	1	1	1	1	1
	3	10	1	1	1	1	1	1	1	1	1	1	1
東 興 縣	2	3	1	1	1	1	1	1	1	1	1	1	1
	2	7	1	1	1	1	1	1	1	1	1	1	1
	2	7	1	1	1	1	1	1	1	1	1	1	1
大 興 縣	1	1	1	1	1	1	1	1	1	1	1	1	1
	1	1	1	1	1	1	1	1	1	1	1	1	1
	1	1	1	1	1	1	1	1	1	1	1	1	1
綏 德 縣	1	1	1	1	1	1	1	1	1	1	1	1	1
	1	1	1	1	1	1	1	1	1	1	1	1	1
	1	1	1	1	1	1	1	1	1	1	1	1	1
大 興 縣	1	1	1	1	1	1	1	1	1	1	1	1	1
	1	1	1	1	1	1	1	1	1	1	1	1	1
	1	1	1	1	1	1	1	1	1	1	1	1	1
綏 德 縣	1	1	1	1	1	1	1	1	1	1	1	1	1
	1	1	1	1	1	1	1	1	1	1	1	1	1
	1	1	1	1	1	1	1	1	1	1	1	1	1
大 興 縣	1	1	1	1	1	1	1	1	1	1	1	1	1
	1	1	1	1	1	1	1	1	1	1	1	1	1
	1	1	1	1	1	1	1	1	1	1	1	1	1
綏 德 縣	1	1	1	1	1	1	1	1	1	1	1	1	1
	1	1	1	1	1	1	1	1	1	1	1	1	1
	1	1	1	1	1	1	1	1	1	1	1	1	1
大 興 縣	1	1	1	1	1	1	1	1	1	1	1	1	1
	1	1	1	1	1	1	1	1	1	1	1	1	1
	1	1	1	1	1	1	1	1	1	1	1	1	1
綏 德 縣	1	1	1	1	1	1	1	1	1	1	1	1	1
	1	1	1	1	1	1	1	1	1	1	1	1	1
	1	1	1	1	1	1	1	1	1	1	1	1	1
大 興 縣	1	1	1	1	1	1	1	1	1	1	1	1	1
	1	1	1	1	1	1	1	1	1	1	1	1	1
	1	1	1	1	1	1	1	1	1	1	1	1	1

縣別	教項	佈教所數	佈教者數		信徒數	佛	道	教	回	教	喇	蒙	教	天主	基督	共	他	總		
			男	女																
通河縣	佈教所數	—	—	—	—	—	—	—	—	—	—	—	—	—	—	—	—	—	—	
	佈教者數	男	—	—	—	—	—	—	—	—	—	—	—	—	—	—	—	—	—	
		女	—	—	—	—	—	—	—	—	—	—	—	—	—	—	—	—	—	
綏濱縣	佈教所數	—	—	—	—	—	—	—	—	—	—	—	—	—	—	—	—	—	—	
	佈教者數	男	—	—	—	—	—	—	—	—	—	—	—	—	—	—	—	—	—	
		女	—	—	—	—	—	—	—	—	—	—	—	—	—	—	—	—	—	
佛山縣	佈教所數	—	—	—	—	—	—	—	—	—	—	—	—	—	—	—	—	—	—	
	佈教者數	男	—	—	—	—	—	—	—	—	—	—	—	—	—	—	—	—	—	
		女	—	—	—	—	—	—	—	—	—	—	—	—	—	—	—	—	—	
總計	佈教所數	39	55	19	74	—	—	—	—	—	—	—	—	—	—	—	—	—	—	
	佈教者數	男	23,617	7,736	31,353	—	—	—	—	—	—	—	—	—	—	—	—	—	—	—
		女	5,784	3,959	9,743	—	—	—	—	—	—	—	—	—	—	—	—	—	—	—
信徒數	男	9,255	6,706	15,961	—	—	—	—	—	—	—	—	—	—	—	—	—	—	—	
	女	759	430	1,189	—	—	—	—	—	—	—	—	—	—	—	—	—	—	—	
總計		42,529	23,138	65,667	—	—	—	—	—	—	—	—	—	—	—	—	—	—	—	

第四節 其他

1 黑龍江省文教經費統計表 大同元年度

項 別	算 別	預 算 額	支 出 額	餘 額	類 額	超 過 預 算 額	備 考
本 應 辦 費	常 時	127,544.23	127,544.23	—	—	—	
	臨 合	41,988.00	12,523.24	29,264.76	—	—	
	計	169,532.23	140,067.47	29,264.76	—	—	
此 餘 撥 回 費	常 時	382,054.50	382,054.50	—	—	—	
	臨 合	—	—	—	—	—	
	計	382,054.50	382,054.50	—	—	—	
各 縣 文 教 辦 費	常 時	1,170,275.00	1,170,275.00	—	—	—	
	臨 合	—	—	—	—	—	
	計	1,170,275.00	1,170,275.00	—	—	—	
其 他	常 時	—	—	—	—	—	
	臨 合	30,000.00	26,312.00	3,688.00	—	—	
	計	30,000.00	26,312.00	3,688.00	—	—	
總 計	常 時	1,679,973.73	1,679,973.73	—	—	—	
	臨 合	71,988.00	38,935.24	32,752.76	—	—	
	計	1,751,961.73	1,718,908.97	32,952.76	—	—	

第九編 統計 第四章 黑龍江省文教統計

第五章 熱河省文教統計

第一節 學校教育

1 熱河省初級小學文教統計表 大同二年六月三十日截止

縣別	等級	項別	學校數	學生數	畢業生數	教職員數	全年經費	教職員月薪			一年學費	學校資產數
								最高	最低	平均每一人		
承德縣	公立	男女計	17	662	52	29	4,172	25	12	18		
		男計	17	662	82	29	4,172	25	12	18		
		女計	—	—	—	—	—	—	—	—	—	
	私立	男女計	3	100	7	5	1,219	—	—	—		
		男計	3	100	7	5	1,219	—	—	—		
		女計	—	—	—	—	—	—	—	—		
計	男女計	20	762	59	34	5,391	—	—	—			
灤平縣	公立	男女計	15	561	123	27	2,887	15	12	13		
		男計	15	561	123	27	2,887	15	12	13		
		女計	—	—	—	—	—	—	—	—	—	
	私立	男女計	—	—	—	—	—	—	—	—		
		男計	—	—	—	—	—	—	—	—		
		女計	—	—	—	—	—	—	—	—		
計	男女計	15	561	123	27	2,887	15	12	13			

縣	家		化		國		場		公			
	私	計	私	計	私	計	私	計	私	計		
德	男女計	4	87	男女計	31	797	男女計	37	1,580	男女計	25	1,300
	男女計	4	87	男女計	31	797	男女計	37	1,580	男女計	25	1,300
寧	私	—	—	私	—	—	私	—	—	私	—	—
	計	—	—	計	—	—	計	—	—	計	—	—
家	男女計	—	—	男女計	39	1,125	男女計	41	1,780	男女計	27	1,474
	男女計	—	—	男女計	39	1,125	男女計	41	1,780	男女計	27	1,474
化	私	—	—	私	—	—	私	—	—	私	—	—
	計	—	—	計	—	—	計	—	—	計	—	—
國	男女計	—	—	男女計	10	59	男女計	43	97	男女計	21	214
	男女計	—	—	男女計	10	59	男女計	43	97	男女計	21	214
場	私	—	—	私	—	—	私	—	—	私	—	—
	計	—	—	計	—	—	計	—	—	計	—	—
公	男女計	6	52	男女計	66	5,340	男女計	78	4,423	男女計	35	1,771
	男女計	6	52	男女計	66	5,340	男女計	78	4,423	男女計	35	1,771
司	私	—	—	私	—	—	私	—	—	私	—	—
	計	—	—	計	—	—	計	—	—	計	—	—
公	男女計	—	—	男女計	20	2,000	男女計	20	2,000	男女計	15	1,500
	男女計	—	—	男女計	20	2,000	男女計	20	2,000	男女計	15	1,500
司	私	—	—	私	—	—	私	—	—	私	—	—
	計	—	—	計	—	—	計	—	—	計	—	—
公	男女計	—	—	男女計	—	—	男女計	—	—	男女計	—	—
	男女計	—	—	男女計	—	—	男女計	—	—	男女計	—	—

第九編 統計 第五章 熱河省文教統計

一四九四

縣別	等級	項別	學校數	學生數	畢業生數	職教員數	全年經費	職教員月薪			學費一年總計	學校資產數
								最高	最低	平均		
赤 峰 縣	私	男女計	—	—	—	—	—	—	—	—	—	—
		男	—	—	—	—	—	—	—	—	—	—
		女	—	—	—	—	—	—	—	—	—	—
赤 峰 縣	公	男女計	25	1,300	193	35	11,771	—	—	—	—	—
		男	2	174	21	3	—	—	—	—	—	—
		女	27	1,474	214	35	—	—	—	—	—	—
建 平 縣	私	男女計	—	—	—	—	—	—	—	—	—	—
		男	—	—	—	—	—	—	—	—	—	—
		女	—	—	—	—	—	—	—	—	—	—
	公	男女計	112	2,742	641	238	20,128	20	12	13	—	—
		男	11	247	51	8	—	—	—	—	—	—
		女	123	2,989	692	246	—	—	—	—	—	—
東 縣	私	男女計	2	67	—	3	1,054	—	—	—	—	—
		男	—	—	—	—	—	—	—	—	—	—
		女	2	67	—	3	—	—	—	—	—	—
	公	男女計	18	515	—	22	4,017	26	12	19	—	—
		男	1	34	—	1	—	—	—	—	—	—
		女	19	549	—	23	—	—	—	—	—	—
公	男女計	20	582	—	25	5,071	—	—	—	—	—	
	男	1	34	—	1	—	—	—	—	—	—	
	女	21	616	—	26	—	—	—	—	—	—	
公	男女計	96	2,462	866	223	12,160	10	5	8	—	—	
	男	6	182	110	6	—	—	—	—	—	—	
	女	102	2,644	976	229	—	—	—	—	—	—	

阜新縣	私		計	男女計	男女計	男女計	男女計	男女計	男女計	男女計	男女計	男女計	男女計	男女計	男女計	男女計	男女計	男女計
	男	女																
朝陽縣	公	私	計	男女計	男女計	男女計	男女計	男女計	男女計	男女計	男女計	男女計	男女計	男女計	男女計	男女計	男女計	男女計
	41	44	85	2,157	2,329	2,546	517	177	14,173	—	—	—	—	—	—	—	—	—
	4	3	7	1,316	1,392	1,553	96	9	—	—	—	—	—	—	—	—	—	—
	45	47	92	1,738	2,046	2,546	613	186	—	—	—	—	—	—	—	—	—	—
凌源縣	公	私	計	男女計	男女計	男女計	男女計	男女計	男女計	男女計	男女計	男女計	男女計	男女計	男女計	男女計	男女計	男女計
	116	116	232	2,362	2,525	2,937	614	124	20,257	30	8	12	—	—	—	—	—	—
	1	1	2	25	25	25	4	1	—	—	—	—	—	—	—	—	—	—
	117	117	234	2,387	2,550	2,962	618	125	—	—	—	—	—	—	—	—	—	—
凌南縣	公	私	計	男女計	男女計	男女計	男女計	男女計	男女計	男女計	男女計	男女計	男女計	男女計	男女計	男女計	男女計	男女計
	74	74	148	1,596	1,744	1,996	415	81	8,260	10	8	9	—	—	—	—	—	—
	1	1	2	25	25	25	4	1	—	—	—	—	—	—	—	—	—	—
	75	75	150	1,621	1,769	2,021	419	82	—	—	—	—	—	—	—	—	—	—

第九編統計 第五章 熱河省文教統計

一四九五

學 校 別	等 級	項 別	學 校 數	學 生 數	畢 業 生 數	職 教 員 數	全 年 經 費	職 教 員 月 薪			一 年 學 費	學 校 財 產 數
								最 高	最 低	平 均		
平 原 縣	公 計	男 女 計	74	1,896	415	81	9,265	—	—	—	—	—
		男 女 計	74	1,896	415	81	9,265	—	—	—	—	—
平 原 縣	私 計	男 女 計	33	843	166	37	6,180	10	8	9	—	—
		男 女 計	33	843	166	37	6,180	10	8	9	—	—
平 原 縣	公 計	男 女 計	35	94	20	40	—	—	—	—	—	—
		男 女 計	35	94	20	40	—	—	—	—	—	—
平 原 縣	私 計	男 女 計	33	843	166	37	6,180	—	—	—	—	—
		男 女 計	33	843	166	37	6,180	—	—	—	—	—
平 原 縣	公 計	男 女 計	35	94	20	40	—	—	—	—	—	—
		男 女 計	35	94	20	40	—	—	—	—	—	—
平 原 縣	私 計	男 女 計	2	79	—	3	575	14	14	14	—	—
		男 女 計	2	79	—	3	575	14	14	14	—	—
平 原 縣	公 計	男 女 計	2	79	—	3	575	—	—	—	—	—
		男 女 計	2	79	—	3	575	—	—	—	—	—
平 原 縣	私 計	男 女 計	1	26	—	1	225	—	—	—	—	—
		男 女 計	1	26	—	1	225	—	—	—	—	—
平 原 縣	公 計	男 女 計	3	105	—	4	575	—	—	—	—	—
		男 女 計	3	105	—	4	575	—	—	—	—	—
平 原 縣	私 計	男 女 計	3	105	—	4	575	—	—	—	—	—
		男 女 計	3	105	—	4	575	—	—	—	—	—
平 原 縣	公 計	男 女 計	578	17,318	3,913	1,023	109,608	—	—	—	—	—
		男 女 計	578	17,318	3,913	1,023	109,608	—	—	—	—	—
平 原 縣	私 計	男 女 計	33	1,206	356	31	—	—	—	—	—	—
		男 女 計	33	1,206	356	31	—	—	—	—	—	—
平 原 縣	公 計	男 女 計	611	18,524	4,269	1,054	—	—	—	—	—	—
		男 女 計	611	18,524	4,269	1,054	—	—	—	—	—	—
平 原 縣	私 計	男 女 計	81	2,306	209	154	13,793	—	—	—	—	—
		男 女 計	81	2,306	209	154	13,793	—	—	—	—	—
平 原 縣	公 計	男 女 計	3	192	55	5	—	—	—	—	—	—
		男 女 計	3	192	55	5	—	—	—	—	—	—
平 原 縣	私 計	男 女 計	84	2,498	264	159	—	—	—	—	—	—
		男 女 計	84	2,498	264	159	—	—	—	—	—	—

計	男女計	659 36 695	19,624 1,386 21,022	4,122 411 4,533	1,177 36 1,213	123,481					
---	-----	------------------	---------------------------	-----------------------	----------------------	---------	--	--	--	--	--

2 熱河省高級小學統計表 大同二年六月三十日截止

縣別	等級	項別	學校數	學生數	畢業生數	教員數	全年經費	職員月薪				學校資產數
								最高	最低	平均	每人一年總計	
承德縣	公	男女計	2	90	31	14	3,948	35	10	22		
		男女計	2	90	31	14	3,948					
	私	男女計										
		男女計										
計	男女計	2	90	31	14	3,948						
	男女計	2	90	31	14	3,948						
豐寧縣	公	男女計	1	21		4	1,280	24	16	21		
		男女計	1	21		4	1,280					
	私	男女計										
		男女計										
計	男女計	1	21		4	1,280						
	男女計	1	21		4	1,280						
公	男女計	1	12		3	1,694	23	17	22			
	男女計	1	14		2	1,694						
公	男女計	2	26		5							
	男女計	2	26		5							

縣別	學校等級	項別	學校數	學生數	畢業生數	教職員數	全年經費	教職員			一年學費總計	學校資產
								最高	最低	平均		
德化縣	私	男女計	—	—	—	—	—	—	—	—	—	—
		男	—	—	—	—	—	—	—	—	—	—
		女	—	—	—	—	—	—	—	—	—	—
	計	男女計	1	12	—	3	1,694	—	—	—	—	—
		男	1	14	—	2	—	30	26	28	—	—
		女	2	26	—	5	—	—	—	—	—	—
東縣	私	男女計	1	36	—	2	879	—	—	—	—	—
		男	1	36	—	2	—	—	—	—	—	—
		女	—	—	—	—	—	—	—	—	—	—
	計	男女計	2	68	—	4	2,135	—	—	—	—	—
		男	2	68	—	4	—	—	—	—	—	—
		女	—	—	—	—	—	—	—	—	—	—
新縣	私	男女計	—	—	—	—	—	—	—	—	—	—
		男	—	—	—	—	—	—	—	—	—	—
		女	—	—	—	—	—	—	—	—	—	—
	計	男女計	4	82	12	14	2,707	22	14	15	—	—
		男	4	17	17	2	—	—	—	—	—	—
		女	5	99	23	16	2,707	—	—	—	—	—
公	私	男女計	—	—	—	—	—	—	—	—	—	—
		男	—	—	—	—	—	—	—	—	—	—
		女	—	—	—	—	—	—	—	—	—	—
	計	男女計	—	—	—	—	—	—	—	—	—	—
		男	—	—	—	—	—	—	—	—	—	—
		女	—	—	—	—	—	—	—	—	—	—

朝陽縣	男女計	1	19	19	1	4	5	1,200	-	-	-	-	-	-	-	-	-	-
	男女計	1	19	19	1	4	5	1,200	-	-	-	-	-	-	-	-	-	-
平泉縣	男女計	1	36	23	15	8	3	5,343	30	22	23	-	-	-	-	-	-	-
	男女計	2	36	23	15	8	3	5,343	-	-	-	-	-	-	-	-	-	-
大寧縣	男女計	1	36	86	-	2	2	1,843	30	30	30	-	-	-	-	-	-	-
	男女計	1	36	86	-	2	2	1,843	-	-	-	-	-	-	-	-	-	-
省立	男女計	1	27	27	-	4	4	2,268	60	30	40	-	-	-	-	-	-	-
	男女計	1	27	27	-	4	4	2,268	-	-	-	-	-	-	-	-	-	-

第九編 統計 第五章 熱河省文教統計

縣別	等級	項別	學校數	學生數	畢業生數	職教員數	全年經費	職教員月薪			一年學費	學校資產數
								最高	最低	平均		
總計	公	計	1	27	—	4	2,258	—	—	—	—	—
		男女計	—	27	—	4	—	—	—	—	—	—
		男女計	12	336	58	51	20,839	—	—	—	—	—
總計	私	計	1	36	—	3	2,079	—	—	—	—	—
		男女計	1	19	—	4	—	—	—	—	—	—
		男女計	13	372	58	54	22,918	—	—	—	—	—
總計	公	計	1	295	—	13	9,570	—	—	—	—	—
		男女計	—	295	—	13	—	—	—	—	—	—
		男女計	12	54	17	7	—	—	—	—	—	—
總計	私	計	1	—	—	—	—	—	—	—	—	—
		男女計	—	—	—	—	—	—	—	—	—	—
		男女計	1	15	76	58	—	—	—	—	—	—

3 熱河省完全小學統計表 大同二年六月三十日狀況

縣別	等級	項別	學校數	學生數	畢業生數	職教員數	全年經費	職教員月薪			一年學費	學校資產數
								最高	最低	平均		
承德縣	公	計	1	134	15	21	9,570	—	—	—	—	—
		男女計	—	134	15	21	—	—	—	—	—	—
		男女計	1	295	18	13	—	—	—	—	—	—
承德縣	私	計	—	—	—	—	—	—	—	—	—	—
		男女計	—	—	—	—	—	—	—	—	—	—
		男女計	1	425	33	34	—	—	—	—	—	—
承德縣	公	計	1	295	15	21	9,570	—	—	—	—	—
		男女計	—	295	15	21	—	—	—	—	—	—
		男女計	1	425	18	13	—	—	—	—	—	—
承德縣	私	計	—	—	—	—	—	—	—	—	—	—
		男女計	—	—	—	—	—	—	—	—	—	—
		男女計	1	425	33	34	—	—	—	—	—	—

縣	平		化		歷		計		計		計		計		計		計		計	
	公	私	公	私	公	私	公	私	公	私	公	私	公	私	公	私	公	私	公	私
豐寧縣	男女計	1	1	1	1	1	1	1	1	1	1	1	1	1	1	1	1	1	1	1
	男女計	181	181	176	176	176	176	176	176	176	176	176	176	176	176	176	176	176	176	176
豐寧縣	公	14	14	14	14	14	14	14	14	14	14	14	14	14	14	14	14	14	14	14
	私	11	11	8	8	8	8	8	8	8	8	8	8	8	8	8	8	8	8	8
豐寧縣	公	3,943	3,943	3,498	3,498	3,498	3,498	3,498	3,498	3,498	3,498	3,498	3,498	3,498	3,498	3,498	3,498	3,498	3,498	3,498
	私	30	30	30	30	30	30	30	30	30	30	30	30	30	30	30	30	30	30	30
豐寧縣	公	12	12	12	12	12	12	12	12	12	12	12	12	12	12	12	12	12	12	12
	私	21	21	24	24	24	24	24	24	24	24	24	24	24	24	24	24	24	24	24
豐寧縣	公	6,800	6,800	6,800	6,800	6,800	6,800	6,800	6,800	6,800	6,800	6,800	6,800	6,800	6,800	6,800	6,800	6,800	6,800	6,800
	私	30	30	30	30	30	30	30	30	30	30	30	30	30	30	30	30	30	30	30
豐寧縣	公	18	18	18	18	18	18	18	18	18	18	18	18	18	18	18	18	18	18	18
	私	24	24	24	24	24	24	24	24	24	24	24	24	24	24	24	24	24	24	24
豐寧縣	公	1	1	1	1	1	1	1	1	1	1	1	1	1	1	1	1	1	1	1
	私	2	2	2	2	2	2	2	2	2	2	2	2	2	2	2	2	2	2	2
豐寧縣	公	302	302	302	302	302	302	302	302	302	302	302	302	302	302	302	302	302	302	302
	私	178	178	178	178	178	178	178	178	178	178	178	178	178	178	178	178	178	178	178

第九編統計 第五章 熱河省文教統計

一五〇二

縣別	學校等級	項別	學校數	學生數	畢業生數	職教員數	全年經費	職教員月薪			一年學費	學校資產數
								最高	最低	平均		
承德縣	私立	男女計	—	—	—	—	—	—	—	—	—	—
		男	—	—	—	—	—	—	—	—	—	—
		女	—	—	—	—	—	—	—	—	—	—
	公立	男女計	2	302	176	16	6,800	—	—	—	—	—
		男	2	302	176	16	6,800	—	—	—	—	—
		女	—	—	—	—	—	—	—	—	—	—
計	男女計	2	302	176	16	6,800	—	—	—	—	—	
	男	2	302	176	16	6,800	—	—	—	—	—	
	女	—	—	—	—	—	—	—	—	—	—	
赤城縣	私立	男女計	1	82	29	12	1,370	—	—	—	—	—
		男	1	82	29	12	1,370	—	—	—	—	—
		女	—	—	—	—	—	—	—	—	—	—
	公立	男女計	4	495	118	28	5,661	—	—	—	—	—
		男	1	115	6	2	—	—	—	—	—	—
		女	3	380	112	26	5,661	—	—	—	—	—
計	男女計	5	610	124	30	5,661	—	—	—	—	—	
	男	1	115	6	2	—	—	—	—	—	—	
	女	4	495	118	28	5,661	—	—	—	—	—	
建平縣	私立	男女計	—	—	—	—	—	—	—	—	—	—
		男	—	—	—	—	—	—	—	—	—	—
		女	—	—	—	—	—	—	—	—	—	—
	公立	男女計	6	369	80	28	1,442	35	22	29	—	—
		男	6	369	80	28	1,442	35	22	29	—	—
		女	—	—	—	—	—	—	—	—	—	—
計	男女計	6	369	80	28	1,442	35	22	29	—	—	
	男	6	369	80	28	1,442	35	22	29	—	—	
	女	—	—	—	—	—	—	—	—	—	—	
公	私立	男女計	1	223	16	14	5,252	28	15	18	—	—
		男	1	223	16	14	5,252	28	15	18	—	—
		女	—	—	—	—	—	—	—	—	—	—
	公立	男女計	1	223	16	14	5,252	28	15	18	—	—
		男	1	223	16	14	5,252	28	15	18	—	—
		女	—	—	—	—	—	—	—	—	—	—
計	男女計	1	223	16	14	5,252	28	15	18	—	—	
	男	1	223	16	14	5,252	28	15	18	—	—	
	女	—	—	—	—	—	—	—	—	—	—	

事 項	學校數	學生數	畢業生數	職教員數	全年經費	職教員月薪			一年學費 總計	學校資產數
						最高	最低	平均		
總計	計	5	326	33	26	—	—	—	—	—
	男女計	5	326	33	26	—	—	—	—	—
	公	26	2,786	549	190	60,205	—	—	—	—
私	男女計	31	580	41	22	—	—	—	—	—
	公	7	526	91	66	8,836	—	—	—	—
	男女計	7	526	91	66	8,836	—	—	—	—
總計	計	33	3,322	640	246	69,041	—	—	—	—
	男女計	33	3,322	640	246	69,041	—	—	—	—
	公	31	3,356	590	212	—	—	—	—	—

4 熱河省初級中學統計表 大同二年六月三十日狀況

事 項	學校數	學生數	畢業生數	職教員數	全年經費	職教員月薪			一年學費 總計	學校資產數
						最高	最低	平均		
公	男女計	1	39	61	12	8,448	80	50	3	3,175
	公	1	39	61	12	8,448	80	50	3	3,175
	男女計	—	—	—	—	—	—	—	—	—
私	男女計	—	—	—	—	—	—	—	—	—
	公	—	—	—	—	—	—	—	—	—
	男女計	—	—	—	—	—	—	—	—	—
總計	男女計	1	39	61	12	8,448	—	—	—	—
	公	1	39	61	12	8,448	—	—	—	—
	男女計	—	—	—	—	—	—	—	—	—

朝陽縣	公立		私立		公立		私立		公立		私立		公立		私立	
	男女計	男女計	男女計	男女計	男女計	男女計	男女計	男女計	男女計	男女計	男女計	男女計	男女計	男女計	男女計	男女計
朝陽縣	1	1	1	1	1	1	1	1	1	1	1	1	1	1	1	1
	29	29	29	29	29	29	29	29	29	29	29	29	29	29	29	29
朝陽縣	4	4	4	4	4	4	4	4	4	4	4	4	4	4	4	4
	11	11	11	11	11	11	11	11	11	11	11	11	11	11	11	11
朝陽縣	146	146	146	146	146	146	146	146	146	146	146	146	146	146	146	146
	9,360	9,360	9,360	9,360	9,360	9,360	9,360	9,360	9,360	9,360	9,360	9,360	9,360	9,360	9,360	9,360
朝陽縣	10	10	10	10	10	10	10	10	10	10	10	10	10	10	10	10
	21	21	21	21	21	21	21	21	21	21	21	21	21	21	21	21
朝陽縣	150	150	150	150	150	150	150	150	150	150	150	150	150	150	150	150
	14,060	14,060	14,060	14,060	14,060	14,060	14,060	14,060	14,060	14,060	14,060	14,060	14,060	14,060	14,060	14,060
朝陽縣	8	8	8	8	8	8	8	8	8	8	8	8	8	8	8	8
	70	70	70	70	70	70	70	70	70	70	70	70	70	70	70	70
朝陽縣	35	35	35	35	35	35	35	35	35	35	35	35	35	35	35	35
	50	50	50	50	50	50	50	50	50	50	50	50	50	50	50	50
朝陽縣	3,900	3,900	3,900	3,900	3,900	3,900	3,900	3,900	3,900	3,900	3,900	3,900	3,900	3,900	3,900	3,900
	12,496	12,496	12,496	12,496	12,496	12,496	12,496	12,496	12,496	12,496	12,496	12,496	12,496	12,496	12,496	12,496
朝陽縣	160	160	160	160	160	160	160	160	160	160	160	160	160	160	160	160
	26	26	26	26	26	26	26	26	26	26	26	26	26	26	26	26
朝陽縣	65	65	65	65	65	65	65	65	65	65	65	65	65	65	65	65
	34,204	34,204	34,204	34,204	34,204	34,204	34,204	34,204	34,204	34,204	34,204	34,204	34,204	34,204	34,204	34,204

第九編 統計 第五章 熱河省文教統計

學 級	項 別	項 目	學 校 數	學 生 數	畢 業 生 數	職 教 員 數	全 年 經 費	職 教 員 月 薪			一 年 學 費	學 校 存 產 數
								最 高	最 低	平 均		
總 計	私 計	男 女 計	1	29	4	11	4,700	—	—	—	—	—
		男 女 計	5	279	717	54	38,904	—	—	—	—	

5 熱河省師範學校統計表 大同二年六月三十日狀況

學 級	項 別	項 目	學 校 數	學 生 數	畢 業 生 數	職 教 員 數	全 年 經 費	職 教 員 月 薪			一 年 學 費	學 校 存 產 數
								最 高	最 低	平 均		
開 場 縣	公 計	男 女 計	1	43	—	7	2,456	40	20	33	—	—
		男 女 計	—	—	—	—	—	—	—	—	—	—
崇 德 縣	私 計	男 女 計	1	43	—	7	2,456	—	—	—	—	—
		男 女 計	—	—	—	—	—	—	—	—	—	—
崇 德 縣	公 計	男 女 計	—	31	—	4	1,776	40	30	35	—	—
		男 女 計	—	—	—	—	—	—	—	—	—	—

建 平 縣	計	1	31	—	—	4	1,776	—	—	—	—	—	—	—
	男女計	1	31	—	—	4	1,776	—	—	—	—	—	—	—
卓 新 縣	公	1	34	32	—	5	3,816	40	37	—	—	—	—	—
	男女計	1	34	32	—	5	3,816	40	37	—	—	—	—	—
卓 新 縣	私	—	—	—	—	—	—	—	—	—	—	—	—	—
	男女計	—	—	—	—	—	—	—	—	—	—	—	—	—
卓 新 縣	計	1	34	32	—	5	3,816	—	—	—	—	—	—	—
	男女計	1	34	32	—	5	3,816	—	—	—	—	—	—	—
卓 新 縣	公	1	26	67	—	4	1,440	31	26	23	—	—	—	—
	男女計	1	26	67	—	4	1,440	31	26	23	—	—	—	—
卓 新 縣	私	—	—	—	—	—	—	—	—	—	—	—	—	—
	男女計	—	—	—	—	—	—	—	—	—	—	—	—	—
卓 新 縣	計	1	26	67	—	4	1,440	—	—	—	—	—	—	—
	男女計	1	26	67	—	4	1,440	—	—	—	—	—	—	—
朔 陽 縣	公	1	49	60	—	10	1,400	30	13	24	—	—	—	—
	男女計	1	49	60	—	10	1,400	30	13	24	—	—	—	—
朔 陽 縣	私	—	36	—	—	5	3,390	—	—	—	—	—	—	—
	男女計	—	36	—	—	5	3,390	—	—	—	—	—	—	—
朔 陽 縣	計	1	49	60	—	15	4,790	—	—	—	—	—	—	—
	男女計	1	49	60	—	15	4,790	—	—	—	—	—	—	—

區 別	學 項 等 級	學 校 數	學 生 數	畢 業 生 數	學 費 日 數	全 年 課 費	職 教 員 月 薪			一 年 學 費	平 均 每 一 人	統 計	平 均 課 費 數	
							最 高	最 低	平 均					
波 瀾 縣	公 計	男女計	39 9 48	36 12 84	9 — 9	1,764	25	25	25	—	—	—	—	
		男女計	—	—	—	—	—	—	—	—	—	—	—	
	私 計	男女計	1 1 2	127 48 175	198 — 198	31 3 34	22,369	160	13	48	—	—	—	
		男女計	—	—	—	—	—	—	—	—	—	—	—	
	立 省	公 計	男女計	1 1 2	127 48 175	198 — 198	31 3 34	22,369	—	—	—	—	—	—
			男女計	—	—	—	—	—	—	—	—	—	—	—
總 計	公 私	男女計	349 67 406	387 12 399	70 3 73	35,021	—	—	—	—	—	—	—	
		男女計	—	—	—	—	—	—	—	—	—	—	—	

6 熱河省私塾統計表

大同二年六月三十日狀況

縣別	項別	私立				全年學費			
		學校數	學生數	教員數	全年學費				
承德縣	私塾	7	129	7	1,149				
		7	117	7	672				
承德縣	私塾	48	882	48	4,957				
		21	357	21	3,594				
合計		83	1,404	83	10,378				

7 熱河省學校開辦停辦統計表

大同二年六月三十日狀況

縣別	項別	開辦				停辦			
		學校數	學生數	教員數	全年經費	學校數	學生數	教員數	全年經費
承德縣	初等計	25	1,281	82	18,909	25	1,281	82	18,909
		25	1,281	82	18,909	25	1,281	82	18,909
凌源縣	初等計	17	815	41	6,730	17	815	41	6,730
		17	815	41	6,730	17	815	41	6,730
豐寧縣	初等計	7	246	21	5,208	7	246	21	5,208
		7	246	21	5,208	7	246	21	5,208
歸化縣	初等計	43	1,367	100	12,532	43	1,367	100	12,532
		43	1,367	100	12,532	43	1,367	100	12,532

縣名	等級	項	原有數			開辦數			停辦數				
			學校數	學生數	職教員數	學校數	學生數	職教員數	學校數	學生數	職教員數		
圍場縣	初	43	2,092	98	15,223	43	2,082	98	15,223	—	—	—	—
		1	43	7	2,456	1	43	7	2,456	—	—	—	—
赤	初	44	2,125	105	17,679	44	2,125	105	17,679	—	—	—	—
		2	2,094	65	20,432	2	2,094	65	20,432	—	—	—	—
建	初	129	3,358	274	21,571	129	3,358	274	21,571	—	—	—	—
		1	34	5	3,816	1	34	5	3,816	—	—	—	—
綏	初	23	684	30	7,206	23	684	30	7,206	—	—	—	—
		—	684	—	7,206	—	684	—	7,206	—	—	—	—
卓	初	108	2,966	259	20,125	108	2,966	259	20,119	—	—	—	6
		1	26	3	1,440	1	26	4	1,440	—	—	—	—
朝	初	101	3,731	251	28,803	101	3,731	251	29,003	—	—	—	—200
		4	114	37	18,850	4	114	39	18,850	—	—	—	—
凌	初	121	3,349	155	26,333	121	3,349	155	26,333	—	—	—	—
		3	116	17	5,664	3	116	17	5,664	—	—	—	—
凌	初	124	3,458	172	31,997	124	3,455	172	31,997	—	—	—	—
		—	2,222	109	12,151	—	2,222	109	15,121	—	—	—	—2,970
平	初	37	996	51	12,023	37	996	51	12,023	—	—	—	—
		—	996	—	12,023	—	996	—	12,023	—	—	—	—

2 熱河省社會教育機關數統計表

大同二年六月三十日狀況

縣別	項目	圖書館數	閱報所數	通俗講演所數	民衆教育館數	識字處數	博物館數	其他	總計
總計	豐寧縣	1	1	1	1	1	1	1	1
	灤縣	1	1	1	1	1	1	1	1
	灤州府	1	1	1	1	1	1	1	1
	灤縣	1	1	1	1	1	1	1	1
	灤縣	1	1	1	1	1	1	1	1
	灤縣	1	1	1	1	1	1	1	1
	灤縣	1	1	1	1	1	1	1	1
	灤縣	1	1	1	1	1	1	1	1
	灤縣	1	1	1	1	1	1	1	1
	灤縣	1	1	1	1	1	1	1	1
	灤縣	1	1	1	1	1	1	1	1
	灤縣	1	1	1	1	1	1	1	1

3 熱河省圖書館統計表

大同二年六月三十日狀況

縣別	項目	圖書館數	種目數	全年經費	資產數	平均每月	保證圖書冊數	保證圖書冊數
總計	承德縣	1	3	668.40	?	—	?	?
	總計	1	3	668.40	?	—	?	?

備考 熱河省境內熱河省立圖書館正在籌備中故無人入覽

4 熱河省閱報所統計表

大同二年六月三十日狀況

縣別	項別	閱報所數	職員數	每日閱報人數	全年經費
建德縣	平東新	1	1	1	30
	縣縣縣	1	1	2	25
	計	3	1	3	30
					65

5 熱河省民衆教育館統計表

大同二年六月三十日狀況

縣別	項別	民衆教育館數	職員數	全年經費	資產數	平均每日觀覽者數	保護圖書冊數	保護圖書冊數
承德縣	縣縣縣	1	5	1,140.00	?	70	?	?
平泉縣	縣縣縣	1	2	336.00	?	20	?	?
灤縣	縣縣縣	1	2	330.00	?	28	?	?
灤縣	縣縣縣	1	2	300.00	?	37	?	?
灤縣	縣縣縣	1	3	1,344.00	?	67	?	?
灤縣	縣縣縣	1	3	1,269.00	?	40	?	?
灤縣	縣縣縣	1	4	1,056.00	?	30	?	?
灤縣	縣縣縣	1	3	1,224.00	?	40	?	?
	計	8	24	8,998.00	?	332	?	?

第三節 宗教

1 熱河省宗教統計表 大同二年六月三十日狀況

縣別	項目	宗教統計									
		佛	道	回	教	喇嘛	天主教	基督教	其他	總計	
承德縣	布教所數	34	6	2	2	11	1	1	4	59	
		布教者數	34	6	2	201	1	1	4	249	
			男女計	34	6	2	201	120	200	4	249
承德縣	信徒數	?	?	?	?	?	80	100	?	430	
		男女計	?	?	?	?	200	300	?	1,100	
		布教所數	3	8	1	1	1	1	1	14	
豐寧縣	布教者數	3	8	1	1	1	1	1	14		
		男女計	3	8	1	1	1	1	1	14	
		信徒數	?	?	?	53	40	40	?	130	
豐寧縣	布教所數	24	5	1	1	1	1	1	32		
		布教者數	24	5	1	1	1	1	1	32	
			男女計	24	5	1	1	60	30	1	140
臨化縣	信徒數	?	?	?	?	?	90	?	?	210	
		男女計	?	?	?	?	60	30	?	140	
		布教所數	1	1	1	1	1	1	1	2	
臨化縣	布教者數	1	1	1	1	1	1	1	2		
		男女計	1	1	1	1	1	1	1	2	
		信徒數	?	?	?	80	50	?	?	130	

縣	布教所數		信徒數		布教者數		信徒數		總計
	男	女	男	女	男	女	男	女	
開 封 縣	布教所數	3	1	1	1	1	2	2	6
	布教者數	3	1	1	1	2	2	2	6
	信徒數	3	1	1	1	100	90	190	102
赤 崖 縣	布教所數	4	1	1	1	1	1	1	4
	布教者數	4	1	1	1	1	1	1	4
	信徒數	4	120	80	200	40	30	70	210
鹿 平 縣	布教所數	4	1	1	1	3	1	1	9
	布教者數	4	1	1	1	3	1	1	9
	信徒數	4	60	40	100	220	150	370	350
阜 新 縣	布教所數	1	1	1	1	1	1	1	8
	布教者數	1	1	1	1	1	1	1	3
	信徒數	1	150	100	250	150	100	250	150
	布教所數	7	5	1	1	4	3	1	22

縣別	事項	教項		佛	道	回	教	喇嘛	天主教	基督教	其他	總計
		男	女									
朝陽縣	信徒數	男	7	5	1	1	1	1	1	1	1	17
		女	7	5	1	1	1	1	1	1	1	17
		計	14	10	2	2	2	2	2	2	2	34
遼源縣	信徒數	男	13	6	1	1	6	2	2	1	1	29
		女	13	6	1	1	6	2	2	1	1	29
		計	26	12	2	2	12	4	4	2	2	58
平泉縣	信徒數	男	22	12	4	4	11	6	6	2	2	57
		女	22	12	4	4	11	6	6	2	2	57
		計	44	24	8	8	22	12	12	4	4	114
總計	信徒數	男	111	44	13	13	222	19	19	8	5	422
		女	111	44	13	13	222	19	19	8	5	422
		計	222	88	26	26	444	38	38	16	10	844

第四節 其他

1 熱河省文教經費統計表

大同元年度

項 別	算 別	預 算 額	支 出 額	過 額	不 足 額	備 考
本廳經費	經常費	71,916.00	71,916.00			表內所列係大同元年度數因係輸入爲出並無移款並無增減
	臨時費	71,916.00	71,916.00			
直轄機關費	經常費	73,786.00	73,786.00			
	臨時費	37,786.00	37,786.00			
各縣文教經費	經常費	252,062.20	252,062.20			
	臨時費	252,062.00	252,062.20			
總 計	經常費	397,764.20	397,764.20			
	臨時費	397,794.20	397,764.20			

熱河省歷年文教經費比較表

省歷年文教經費比較表

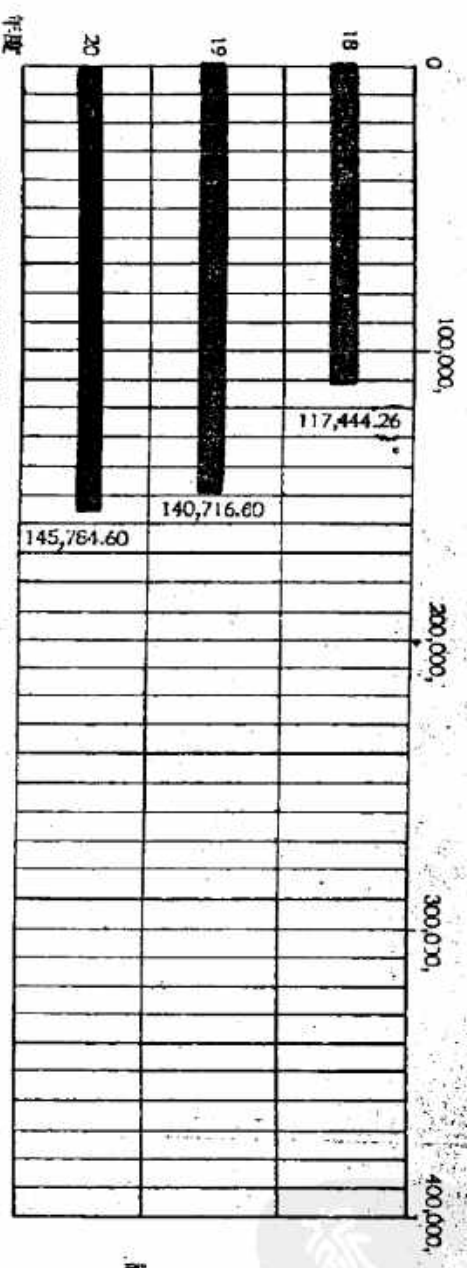

說明 (1) 本表數目，係根據各縣校局所送預算數目彙列

(2) 查本省教育廳，係自民國

十八年成立故十八年以前者

無文教經費無案可查

(3) 民國二十年以後之文教經費因各縣均未編送無案可查

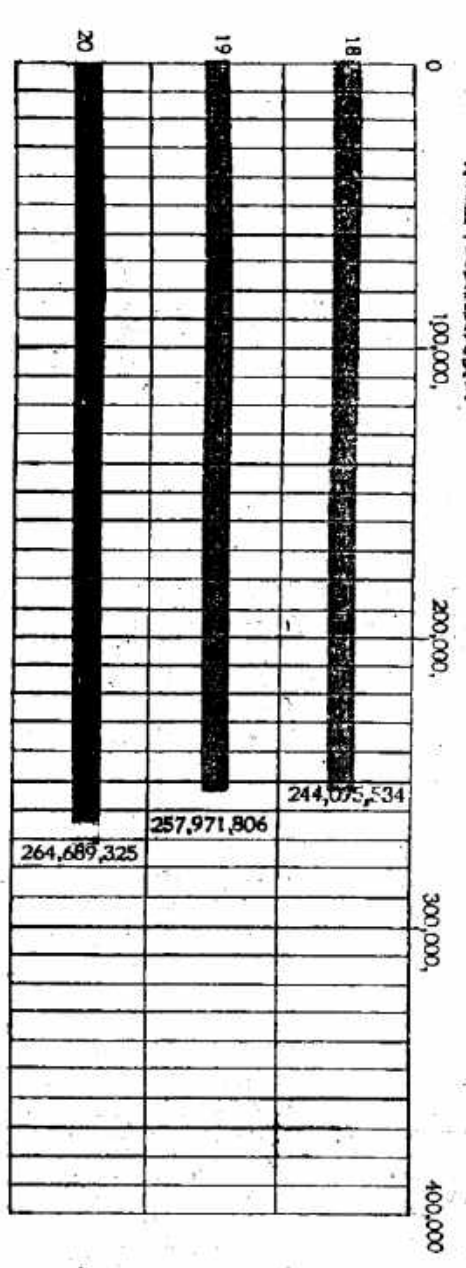

第六章 東省特別區文教統計

第一節 學校教育

1 東省特別區幼稚園統計表

大同二年六月三十日調查

名	部	員數	數	月	台	址	一區十六校附幼稚園	一區八校附幼稚園	共	計	附	記			
觀	教	3	2	75	民12年9月	特市局房	附一區十六校校內	2	46	民20年4月	租賃	附一區八校校內	5	121	六區滿人幼稚園共二，一附設一區十六校一附設一區八校至二，三，四，三學區內尚無幼稚園之設立合併聲明
組	童														
兒	年														
成	立														
校															

3 東省特別區小學教育統計表 (第二學區) 大同二年六月三十日調查

校址	校名	舍	校	成立年月	學生人數		校	職教員	別	校	學		共
					初	計					高	初	
黑站	洲澤	租賃投資	房	民國 18, 9	249	214	市租併租同	11	校	二區	1	170	
黑站	黑站	租賃投資	房	民國 13, 9	227	196	市租併租同	10	校	二區	1	170	
黑站	黑站	租賃投資	房	民國 13, 4	418	365	市租併租同	13	校	二區	2	170	
黑站	黑站	租賃投資	房	民國 14, 4	297	268	市租併租同	12	校	二區	2	170	
黑站	黑站	租賃投資	房	民國 14, 9	324	267	市租併租同	16	校	二區	2	170	
黑站	黑站	租賃投資	房	民國 8, 7	417	374	市租併租同	18	校	二區	2	170	
黑站	黑站	租賃投資	房	民國 17, 3	476	422	市租併租同	10	校	二區	2	170	
黑站	黑站	租賃投資	房	民國 12, 9	186	162	市租併租同	8	校	二區	2	170	
黑站	黑站	租賃投資	房	民國 13, 4	119	93	市租併租同	7	校	二區	2	170	
黑站	黑站	租賃投資	房	民國 13, 5	185	165	市租併租同	9	校	二區	2	170	
黑站	黑站	租賃投資	房	民國 13, 4	126	126	市租併租同	6	校	二區	2	170	
黑站	黑站	租賃投資	房	民國 14, 10	171	145	市租併租同	9	校	二區	2	170	
黑站	黑站	租賃投資	房	民國 17, 5	190	164	市租併租同	7	校	二區	2	170	
黑站	黑站	租賃投資	房	民國 17, 4	203	168	市租併租同	4	校	二區	2	170	
黑站	黑站	租賃投資	房	民國 17, 4	132	132	市租併租同	4	校	二區	2	170	
黑站	黑站	租賃投資	房	民國 12, 8	284	247	市租併租同	4	校	二區	2	170	
黑站	黑站	租賃投資	房	民國 20, 8	141	141	市租併租同	4	校	二區	2	170	
黑站	黑站	租賃投資	房		4,144	3,648	市租併租同	21	校	二區	21	170	

第二學區共小學十七校

4 東省特別區小學教育統計表 (第三學區) 大同二年六月三十日調查

校址	校舍	校址	成立年月	學生人數		教員		學級	學級數	學級別	校別	校別計
				高	初	高	初					
河站	屋校停校賃	局八十一	民國 8, 3	386	228	7	5	2	14	校校校校校	三區	共
站	房賃校賃	局八十一	12, 3	101	71	3	2	1	5	校校校校校	一三四五	計
坡	房賃校賃	局八十一	13, 9	435	360	9	7	2	17	校校校校校	六七八九十	同
河	房賃校賃	局八十一	15, 3	66	66	2	2	1	5	校校校校校	十一十二十三十四十五	同
河	房賃校賃	局八十一	12, 10	172	140	4	3	1	9	校校校校校	十六十七十八十九二十	同
坡	房賃校賃	局八十一	19, 3	154	154	3	4	2	5	校校校校校	二十一二十二二十三	同
河	房賃校賃	局八十一	13, 4	254	208	6	4	2	11	校校校校校	二十四二十五	同
河	房賃校賃	局八十一	14, 8	237	186	5	3	1	9	校校校校校	二十六二十七	同
河	房賃校賃	局八十一	12, 4	171	136	4	2	1	5	校校校校校	二十八二十九	同
河	房賃校賃	局八十一	17, 3	92	90	4	2	1	6	校校校校校	三十	同
河	房賃校賃	局八十一	16, 12	119	196	3	3	1	6	校校校校校	三十一	同
河	房賃校賃	局八十一	17, 17	196	196	4	3	1	6	校校校校校	三十二	同
河	房賃校賃	局八十一	17, 4	214	182	5	4	1	11	校校校校校	三十三	同
河	房賃校賃	局八十一	17, 4	150	150	3	3	1	7	校校校校校	三十四	同
河	房賃校賃	局八十一	17, 4	171	96	4	2	1	8	校校校校校	三十五	同
河	房賃校賃	局八十一	17, 4	119	206	3	3	1	5	校校校校校	三十六	同
河	房賃校賃	局八十一	17, 4	206	206	3	3	1	5	校校校校校	三十七	同
河	房賃校賃	局八十一	17, 4	206	206	3	3	1	5	校校校校校	三十八	同
河	房賃校賃	局八十一	17, 4	206	206	3	3	1	5	校校校校校	三十九	同
河	房賃校賃	局八十一	17, 4	206	206	3	3	1	5	校校校校校	四十	同
河	房賃校賃	局八十一	17, 4	206	206	3	3	1	5	校校校校校	四十一	同
河	房賃校賃	局八十一	17, 4	206	206	3	3	1	5	校校校校校	四十二	同
河	房賃校賃	局八十一	17, 4	206	206	3	3	1	5	校校校校校	四十三	同
河	房賃校賃	局八十一	17, 4	206	206	3	3	1	5	校校校校校	四十四	同
河	房賃校賃	局八十一	17, 4	206	206	3	3	1	5	校校校校校	四十五	同
河	房賃校賃	局八十一	17, 4	206	206	3	3	1	5	校校校校校	四十六	同
河	房賃校賃	局八十一	17, 4	206	206	3	3	1	5	校校校校校	四十七	同
河	房賃校賃	局八十一	17, 4	206	206	3	3	1	5	校校校校校	四十八	同
河	房賃校賃	局八十一	17, 4	206	206	3	3	1	5	校校校校校	四十九	同
河	房賃校賃	局八十一	17, 4	206	206	3	3	1	5	校校校校校	五十	同
河	房賃校賃	局八十一	17, 4	206	206	3	3	1	5	校校校校校	五十一	同
河	房賃校賃	局八十一	17, 4	206	206	3	3	1	5	校校校校校	五十二	同
河	房賃校賃	局八十一	17, 4	206	206	3	3	1	5	校校校校校	五十三	同
河	房賃校賃	局八十一	17, 4	206	206	3	3	1	5	校校校校校	五十四	同
河	房賃校賃	局八十一	17, 4	206	206	3	3	1	5	校校校校校	五十五	同
河	房賃校賃	局八十一	17, 4	206	206	3	3	1	5	校校校校校	五十六	同
河	房賃校賃	局八十一	17, 4	206	206	3	3	1	5	校校校校校	五十七	同
河	房賃校賃	局八十一	17, 4	206	206	3	3	1	5	校校校校校	五十八	同
河	房賃校賃	局八十一	17, 4	206	206	3	3	1	5	校校校校校	五十九	同
河	房賃校賃	局八十一	17, 4	206	206	3	3	1	5	校校校校校	六十	同
河	房賃校賃	局八十一	17, 4	206	206	3	3	1	5	校校校校校	六十一	同
河	房賃校賃	局八十一	17, 4	206	206	3	3	1	5	校校校校校	六十二	同
河	房賃校賃	局八十一	17, 4	206	206	3	3	1	5	校校校校校	六十三	同
河	房賃校賃	局八十一	17, 4	206	206	3	3	1	5	校校校校校	六十四	同
河	房賃校賃	局八十一	17, 4	206	206	3	3	1	5	校校校校校	六十五	同
河	房賃校賃	局八十一	17, 4	206	206	3	3	1	5	校校校校校	六十六	同
河	房賃校賃	局八十一	17, 4	206	206	3	3	1	5	校校校校校	六十七	同
河	房賃校賃	局八十一	17, 4	206	206	3	3	1	5	校校校校校	六十八	同
河	房賃校賃	局八十一	17, 4	206	206	3	3	1	5	校校校校校	六十九	同
河	房賃校賃	局八十一	17, 4	206	206	3	3	1	5	校校校校校	七十	同
河	房賃校賃	局八十一	17, 4	206	206	3	3	1	5	校校校校校	七十一	同
河	房賃校賃	局八十一	17, 4	206	206	3	3	1	5	校校校校校	七十二	同
河	房賃校賃	局八十一	17, 4	206	206	3	3	1	5	校校校校校	七十三	同
河	房賃校賃	局八十一	17, 4	206	206	3	3	1	5	校校校校校	七十四	同
河	房賃校賃	局八十一	17, 4	206	206	3	3	1	5	校校校校校	七十五	同
河	房賃校賃	局八十一	17, 4	206	206	3	3	1	5	校校校校校	七十六	同
河	房賃校賃	局八十一	17, 4	206	206	3	3	1	5	校校校校校	七十七	同
河	房賃校賃	局八十一	17, 4	206	206	3	3	1	5	校校校校校	七十八	同
河	房賃校賃	局八十一	17, 4	206	206	3	3	1	5	校校校校校	七十九	同
河	房賃校賃	局八十一	17, 4	206	206	3	3	1	5	校校校校校	八十	同
河	房賃校賃	局八十一	17, 4	206	206	3	3	1	5	校校校校校	八十一	同
河	房賃校賃	局八十一	17, 4	206	206	3	3	1	5	校校校校校	八十二	同
河	房賃校賃	局八十一	17, 4	206	206	3	3	1	5	校校校校校	八十三	同
河	房賃校賃	局八十一	17, 4	206	206	3	3	1	5	校校校校校	八十四	同
河	房賃校賃	局八十一	17, 4	206	206	3	3	1	5	校校校校校	八十五	同
河	房賃校賃	局八十一	17, 4	206	206	3	3	1	5	校校校校校	八十六	同
河	房賃校賃	局八十一	17, 4	206	206	3	3	1	5	校校校校校	八十七	同
河	房賃校賃	局八十一	17, 4	206	206	3	3	1	5	校校校校校	八十八	同
河	房賃校賃	局八十一	17, 4	206	206	3	3	1	5	校校校校校	八十九	同
河	房賃校賃	局八十一	17, 4	206	206	3	3	1	5	校校校校校	九十	同
河	房賃校賃	局八十一	17, 4	206	206	3	3	1	5	校校校校校	九十一	同
河	房賃校賃	局八十一	17, 4	206	206	3	3	1	5	校校校校校	九十二	同
河	房賃校賃	局八十一	17, 4	206	206	3	3	1	5	校校校校校	九十三	同
河	房賃校賃	局八十一	17, 4	206	206	3	3	1	5	校校校校校	九十四	同
河	房賃校賃	局八十一	17, 4	206	206	3	3	1	5	校校校校校	九十五	同
河	房賃校賃	局八十一	17, 4	206	206	3	3	1	5	校校校校校	九十六	同
河	房賃校賃	局八十一	17, 4	206	206	3	3	1	5	校校校校校	九十七	同
河	房賃校賃	局八十一	17, 4	206	206	3	3	1	5	校校校校校	九十八	同
河	房賃校賃	局八十一	17, 4	206	206	3	3	1	5	校校校校校	九十九	同
河	房賃校賃	局八十一	17, 4	206	206	3	3	1	5	校校校校校	一百	同

第三學區共小學校十六校

5 東省特別區小學教育統計表 (第四學區) 大同二年六月三十日調查

校址	校名	成立年月	學生人數		校舍	校址	校址	級數		學 高	職教員	校別	校區	校計
			初	計				高	計					
子門河通溝橋頭站	城省家城頭江	民國 12, 12, 3	345	382	房屋買房賃	局	局	10	5	6	18	同同同同同	18	
		民國 13, 3	220	251	房屋買房賃	局	局	5	6	4	10	同同同同同	10	
		民國 14, 5	83	99	房屋買房賃	路	路	3	3	2	7	同同同同同	7	
		民國 17, 2	49	49	房屋買房賃	路	路	2	2	1	5	同同同同同	5	
		民國 19, 3	75	75	房屋買房賃	路	路	2	3	1	4	同同同同同	4	
		民國 14, 11	102	127	房屋買房賃	路	路	3	3	1	6	同同同同同	6	
		民國 19, 10	107	107	房屋買房賃	路	路	3	3	1	4	同同同同同	4	
			1,287	1,414				34	34	6	04	共計	04	

第四學區共小學校八校

附記 查本區滿人小學校共分為四個學區哈爾濱本埠境內為第一學區內計二十校由哈爾濱北滿鐵路西至濱洲里為第二學區內計十七校由哈爾濱北滿鐵路東至綏芬河為第三區內計十六校又由哈爾濱北滿鐵路南至寬城子為第四學區內計八校此本區滿人小學教育之大概情形也至俄僑蘇俄及其他外僑學校應歸入外僑教育部分內另表開列之合併聲明

6 東省特別區各區小學教育比較統計表

大同二年六月三十日調查

區別	第一學區	第二學區	第三學區	第四學區	總計
校數	20	17	16	8	61
職員數	294	170	134	64	662
級數	46	21	16	6	89
級數計	114	65	51	28	258
級數計	160	86	67	34	347
學生人數	1,561	496	459	177	2,693
高初共	5,204	3,648	2,534	1,237	12,623
高初共	6,765	4,144	2,993	1,414	15,316

附記 以上各數係根據大同元年度下學期實地調查各校表冊彙編者合併聲明

7 東省特別區中等教育統計表

大同二年六月三十日調查

校別	第一中學	第二中學	第七中學	第一女中學校	第二女中學校	第一職業學校	總計
職員數	42	39	12	12	27	21	16
級數	5	2	3	3	3	1	3
級數	6	7	77	77	73	31	81
級數計	137	357	82	66	219	186	30
學生人數	315	357	82	66	219	186	30
成立年月	民九年十月	民四年四月	民十二年八月	民十七年三月	民十三年九月	民十八年九月	民十四年九月
校址	自有校舍 道裡水道街	自有校舍 許公路11號	自建校舍 安遠站	自有校舍 寬城子站	路局官房 郵政在北京市街胡同	租賃 通達街西馬家溝南崗郵政街	路局官房租賃
校備	附職業				附體育		
							171
							14
							29
							399
							1,255

8 東省特別區各學區中等教育比較統計表

大同二年六月三十日調查

區別	第一學區	第二學區	第三學區	第四學區
校數	5	1		1
教員數	147	11		11
級數	14	3		3
級數	23	3		3
級數	37			3
級數	399			3
級數	1,107	82		66
級數	1,506	82		68

附記 第三學區原有區立第六中學校一處事變後歸併第二中學校內

9 東省特別區高等教育統計表

大同二年六月三十日調查

校別	師範專門學校	醫藥專門學校	共計
職員數	17	18	35
學生數	2	3	5
立年	民國二十年四月	民國十八年九月	171
校舍地址	租界 實河街	市政局官房 道義裏官家街	

第二節 社會教育

1 東省特別區民衆學校統計表

大同二年六月三十日狀況

學區別	學校數	學級數	學生數		計	歷年畢業生數		計	職教員數	全年經費	備考
			男	女		男	女				
第一學區	7	12	?	?	342	?	?	?	?	?	?
第二學區	5	9	?	?	304	?	?	?	?	?	?
第三學區	7	10	?	?	338	?	?	?	?	?	?
總計	19	31	?	?	984	?	?	?	?	?	?

第三節 其他

1 東省特別區文教經費統計表

大同二年六月三十日狀況

項 別	算 別		預 算 額	支 出 額	餘 額	超 過 豫 算 額	備 考
	經常	臨時					
本 區 經 費	經常	臨時	172,500.00	172,500.00	—	—	
直 轄 機 關 費	經常	臨時	2,136,802.51	2,136,802.51	—	—	
其 他	經常	臨時	25,440.00	25,440.00	—	—	各項補助費
總 計	經常	臨時	2,394,742.51	2,394,742.51	—	—	
	經常	臨時	126,000.00	126,000.00	—	—	
	經常	臨時	2,262,802.51	2,262,802.51	—	—	
	經常	臨時	2,394,742.51	2,394,742.51	—	—	
	經常	臨時	126,000.00	126,000.00	—	—	
	經常	臨時	2,480,742.51	2,480,742.51	—	—	

2 東省特別區教育廳及各校歷年文教經費比較表

大同二年六月三十日狀況

項 別	十八年度	十九年度	二十年度	大同元年度	說 明
本 區 經 費	經常時費計 170,490.00 經常時費計 172,490.00	經常時費計 172,500.00 經常時費計 172,500.00	經常時費計 172,500.00 經常時費計 172,500.00	經常時費計 172,500.00 經常時費計 172,500.00	查臨時費一項為本區及各校在預算外臨時支出事先請准非必臨時不得動用故預算上儘列臨時費一項統本區及各校之分至補助費係有一定數目按平均支給既無作縮可能自無請領臨時費必要合併說明
直 轄 校 閱 費	經常時費計 2,016,746.47 經常時費計 159,300.00 經常時費計 2,176,046.47	經常時費計 2,016,377.24 經常時費計 224,800.00 經常時費計 2,241,177.24	經常時費計 2,183,996.40 經常時費計 224,800.00 經常時費計 2,408,796.40	經常時費計 2,136,802.51 經常時費計 126,000.00 經常時費計 2,262,802.51	
各 項 補 助 費	經常時費計 62,944.01 經常時費計 62,944.01	經常時費計 55,980.00 經常時費計 55,980.00	經常時費計 53,680.00 經常時費計 53,680.00	經常時費計 25,440.00 經常時費計 25,440.00	
總 計	經常時費計 2,250,180.48 經常時費計 159,300.00 經常時費計 2,409,480.48	經常時費計 2,244,857.24 經常時費計 224,800.00 經常時費計 2,469,657.24	經常時費計 2,410,176.40 經常時費計 224,800.00 經常時費計 2,634,976.40	經常時費計 2,334,742.51 經常時費計 126,000.00 經常時費計 2,460,742.51	

第七章 新京特別市文教統計

第一節 學校教育

1 新京特別市學校教育統計表 大同二年六月三十日現在

等 級	項 目	學校數	學生數	畢業生數	職教員數	全年經費	職 教 員 月 薪			一年學費 每一人	總 計	學校資產數
							最高額	最低額	平均額			
初 等	幼 幼	公 計	—	—	—	—	—	—	—	—	—	—
		私 計	—	—	—	—	—	—	—	—	—	—
		男女計	—	—	—	—	—	—	—	—	—	—
	小 學	公 計	2	38	27	4	3,400.00	—	—	52.00	522.50	5,000.00
		私 計	2	57	35	4	40.00	10.00	—	50.50	—	—
		男女計	2	95	62	4	—	—	—	—	—	—
初 級	公 計	17	2,040	2,455	53	37,166.55	42.50	34.40	33.40	—	—	34,000.00
	私 計	17	799	964	8	—	—	—	—	—	—	—
	男女計	17	2,839	3,419	61	—	—	—	—	—	—	—
總 計		17	2,040	2,455	53	37,166.55	—	—	—	—	—	34,000.00
男女計		17	2,839	3,419	61	—	—	—	—	—	—	—

學 年	項 目	學校數	學生數	畢業生數	職教員數	全年經費	職教員月薪			每人一年學費	總計	應收學費數	
							最高額	最低額	平均額				
							最高額	最低額	平均額				
中 等 教 育	初 級	公 立	男女計	292	10	4,927.33	44.80	34,400	39,600	—	—	20,000.00	
			男女計	65	1	—	—	—	—	—	—	—	—
		私 立	男女計	472	11	—	—	—	—	—	—	—	—
			男女計	328	—	—	—	—	—	—	—	—	—
		合 計	男女計	764	21	—	—	—	—	—	—	—	—
			男女計	393	—	—	—	—	—	—	—	—	—
	中 級	公 立	男女計	1,309	13	5,000.00	160.00	34,000	47,600	—	—	—	90,000.00
			男女計	33	1	—	—	—	—	—	—	—	—
		私 立	男女計	510	14	—	—	—	—	—	—	—	—
			男女計	472	—	—	—	—	—	—	—	—	—
		合 計	男女計	1,819	27	—	—	—	—	—	—	—	—
			男女計	905	—	—	—	—	—	—	—	—	—
高 級	公 立	男女計	1,601	23	—	—	—	—	—	—	—	—	
		男女計	104	2	—	—	—	—	—	—	—	—	
	私 立	男女計	932	25	14,927.33	—	—	—	—	—	—	80,000.00	
		男女計	809	—	—	—	—	—	—	—	—	—	
	合 計	男女計	2,533	48	—	—	—	—	—	—	—	—	
		男女計	913	—	—	—	—	—	—	—	—	—	
總 計	男女計	4,083	76	—	—	—	—	—	—	—	—	—	
	男女計	3,916	90	55,393.89	—	—	—	—	5.50	522.50	119,000.00		
中 等 教 育	初 級	公 立	男女計	28	3	—	—	—	—	—	—	—	—
			男女計	11	—	—	—	—	—	—	—	—	—
		私 立	男女計	35	6	3,510.00	50.00	20.00	35.00	15,000	66.50	7,000.00	
			男女計	44	—	—	—	—	—	—	—	—	—
		合 計	男女計	63	9	—	—	—	—	—	—	—	—
			男女計	55	—	—	—	—	—	—	—	—	—
	中 級	公 立	男女計	28	3	—	—	—	—	—	—	—	—
			男女計	11	—	—	—	—	—	—	—	—	—
		私 立	男女計	33	9	3,510.00	—	—	—	—	—	—	—
			男女計	44	—	—	—	—	—	—	—	—	—
		合 計	男女計	61	12	—	—	—	—	—	—	—	—
			男女計	55	—	—	—	—	—	—	—	—	—
總 計	男女計	119	24	—	—	—	—	—	—	—	—	—	
	男女計	111	20	58,903.89	—	—	—	—	—	—	—	—	

- 備 考
1. 幼進國學費收學主全年有過幣五元者有六元者平均計在四元五角左右
 2. 職業校計四處均係打字傳習等其設立宗旨多在授課時間授與學生相當技能俾將來應用
 3. 表列公私立初等教育各學校對於學費均不徵收或未預列
 4. 表列各款項單位為圓

第二節 社會教育

1 新京特別市民衆學校統計表 大同二年六月三十日現況

學 校 別	學 校 數	學 級 數	學 生 數		學 年 來 生 數		教 員 數	全 年 經 費		
			男	女	男	女				
新 京 市	6	6	273	58	325	218	154	372	13	4,470.00
總 計	6	6	273	58	325	218	154	372	13	4,470.00

第三節 其 他

1 新京特別市文教經費統計表 大同元年度

項 目	算 別	預 算 額	支 出 額	餘 額	超 過 預 算 額	備 考
本科經費	經常	11,102.00	11,102.00	—	—	科內自工部局一萬一千七百零二元支用 費四百元總計一萬二千四百零二元 經費預算四萬五千八百八十九元八角 支出額四萬三千一百二十四元九角四分 不足額二千二百六十五元五角四分 八厘又國庫券抵預算額二十六元二角四分 二厘又自國庫券抵預算額三十一元五角四分 總計預算額四萬八千五百零一元一角四分 支出額四萬五千零一十九元一角四分
近精機製費	經常	48,505.60	45,019.10	3,486.50	3,486.50	
臨時	臨時	—	—	—	—	
總 計	經常	59,607.60	56,121.10	3,486.50	3,486.50	
臨時	臨時	—	—	—	—	
總 計	經常	59,607.60	56,121.10	3,486.50	3,486.50	

第八章 興安省文教統計

第一節 學校教育

1 興安省學校教育統計表 大同二年六月三十日狀況

省別	旗別	學校數		學生數		教員數	經費額	備考
		開辦者	未開辦者	未開辦者	未開辦者			
興安東分省	莫力達瓦旗	完全小學	1		250	男教員	5	經費由旗公署籌款及地方溢務款撥理之預算未定 經費由旗公署籌款之預算未定 同上 經費由地方收教育內支額預算未定 經費由人民自籌預算未定 經費由旗署自籌 同上
	喜扎嘎爾旗	完全小學	1		34	男教員	3	
	布特哈旗	初級小學	1		116	男教員	4	
	巴彥旗	初級小學	1		43	男教員	1	
	阿榮旗	初級小學	3		73	男教員	3	
	西科中旗	初級小學	1		80	男教員	2	
	東科中旗	初級小學	1		123	男教員	4	
	東科通家	私塾	1		36	男教員	2	
	東科通家	私塾	1		80	男教員	3	
	東科通家	私塾	3		15	男教員	1	
興安南分省	西科後旗	私塾	2		40	男教員	2	
	西科後旗	私塾	1		90	男教員	6	
	西科後旗	私塾						
	西科後旗	私塾						

省 別	旗 別	學 校		學 生		教 員 數	經 費 額	備 註	考
		開 辦 者	未 辦 者	開 辦 者	未 辦 者				
興 安 北 分 省	海 拉 爾 市	初級小學	3		77		11		經費由省公署支銷預算未定
		初級小學	1		55		3		經費由市政府支銷
		初級小學	1		27		3		經費由私人捐助
		初級小學	1		16		3		經費由旗民自籌
		初級小學	1		30		2		同上
		初級小學	1		17		3		同上
		初級小學	1		50		3		同上
		初級小學	1		24		2		同上
		初級小學	1		27		4		同上
		初級小學	1		21		3		同上
興 安 西 分 省	興 安 縣	完全小學	1		432		17		經費由縣公署支銷
		完全小學	1		147		2		同上
		初級小學	4		318		8		同上
		師範學校	1		120		12		經費由縣署支銷
興 安 總 署	來天省城內 黑龍江省內	師範學校	1		100		12		同上
		職業學校	1						
共 計		初級小學 24 完全小學 5 私 立 學 校 14 師範學校 1 職業學校 1		2,245		121			
				286		5			

第一節 宗教

1 興安省宗教統計表

大同二年六月三十日狀況

省別	族別	數	別	廟	數	場	數	經費來源	備考
興安東分省	布特哈旗	同	喇	同	一處		1	由地方各機關及人民佈設供給之	此種廟宇多係喇嘛寺之遺跡
	莫力河瓦旗	同	喇	同	一處		1	同	同
	科右後旗	同	喇	同	7		131	由廟內所產之生產	此類內皆有正式任命之達喇嘛及或寫租等住之
	科左前旗	同	喇	同	12		518	同	同
	科右中旗	同	喇	同	84		3,527	同	同
	札賚特旗	同	喇	同	6		359	同	同
	海拉爾市滿洲里市	同	喇	同	6		10	由市民及信徒供給或由官府經營者	喇嘛及文喇嘛拜寺正菩薩等住之
	西新巴旗	同	喇	同	20		1,371	由地方民衆佈施	同
	東新巴旗	同	喇	同	16		1,412	同	同
	東察哈爾	同	喇	同	2		216	同	同
西分省	西察哈爾布力牙特	同	喇	同	4		526	同	同
	鄂博特廳額爾德納	同	喇	同	4		526	同	同
共計	未詳	未詳	未詳	未詳	156		未詳	未詳	8,061

說明

- 一、本表內所列各旗廟乃已報到者其未報到者未詳故置從略之
- 二、西分省設治較晚曾調查故未詳
- 三、除現在興安省外其他蒙中廟寺亦甚多因未報到從略之

第三節 其他

興安省文教經費統計表 大同元年度

項 別	算 別	預 算 額	支 出 額	過 額			備 考
				過 額	不 足 額	備 考	
本科經費	經常費計	16,129.00	18,129.00	—	—	—	
	臨時費計	—	—	—	—	—	
本科經費 臨時費計		16,129.00	18,129.00	—	—	—	
各分省文教經費	經常費計	102,532.00	102,532.00	—	—	—	
	臨時費計	—	—	—	—	—	
各分省文教經費 臨時費計		102,532.00	102,532.00	—	—	—	
總計		120,661.00	120,661.00	—	—	—	
臨時費計		—	—	—	—	—	
總計		120,661.00	120,661.00	—	—	—	

鮮人教育(滿洲國側施設)(公立)

大同元年五月末調

名 稱	所 在 地	教 育 程 度	教 員 數	鮮 人 兒 童 生 徒 數	備 考
吉林省立第四師範學校	延吉縣 局子街	師範教育	一〇人	二二六人	
同 附 屬 小 學 校	延吉縣 局子街	普通教育	三	六八	
延吉縣立第一高小學校	延吉縣 局子街	同	四	二六一	
同 附 設 第 一 小 學 校	延吉縣 局子街	初等教育	二	一六三	
同 支 校	延吉縣 瑞陽村	同	二	三二	
延吉縣立第三高等小學校	延吉縣 龍井村	同	六	三五五	
延吉縣立第四高等小學校	延吉縣 頭道溝	同	七	三六二	
延吉縣立第五高等小學校	延吉縣 銅佛寺	同	九	二五二	
延吉縣立第六高等小學校	延吉縣 東盛漁	同	四	一五四	
延吉縣立第七高等小學校	延吉縣 橫道嶺	同	三	一六四	
延吉縣立 ^{爲第無} 第九小學校 ^{辦普通}	延吉縣 豐慶嶺子	同	二	一七〇	
延吉縣立第一女子高等小學校	延吉縣 局子街	同	四	一一一	
延吉縣立第八小學校	延吉縣 朝陽川	同	二	八〇	
延吉縣立第一小學校	延吉縣 綏寧河 大灰墓河	同	三	一二三	
延吉縣立第一二小學校	延吉縣 志仁鄉 橋口城	同	一	三一	
延吉縣立第一三小學校	延吉縣 龍湖洞	同	四	八七	
延吉縣立第一四小學校	延吉縣 河內城 西古城子	同	二	九三	
延吉縣立第一五小學校	延吉縣 尙義鄉 天寶山	同	一	二八	

第九編 統計 附 朝鮮人教育

一五三七

名稱	所在地	教育程度	教員數	生徒數	備考
延吉縣立第一六小學校	延吉縣 市場里	同	三	九一	
延吉縣立第一七小學校	延吉縣 郭尖子	同	四	一五五	
延吉縣立第一八小學校	延吉縣 小營子	同	二	五〇	
延吉縣立第一九小學校	延吉縣 大教洞	同	一	六五	
延吉縣立第二〇小學校	延吉縣 依蘭溝 小城子	同	一	五二	
延吉縣立第二二小學校	延吉縣 東京洞	同	一	四六	
延吉縣立第二三小學校	延吉縣 泰平溝 泰東村	同	三	二一五	
延吉縣立第二四小學校	延吉縣 大馬鹿溝 學校村	同	一	五〇	
延吉縣立第二六小學校	延吉縣 泰平溝	同	一	二四	
延吉縣立第二七小學校	延吉縣 龍角洞 板子溝	同	二	四五	
延吉縣立第二八小學校	延吉縣 大馬鹿溝 學校村	同	三	一一九	
延吉縣立第二九小學校	延吉縣 倒木溝 翰林洞	同	二	四二	
延吉縣立第三〇小學校	延吉縣 土門子	同	二	三五	
延吉縣立第三一小學校	延吉縣 平崗 大陽村	同	二	六六	
延吉縣立第三二小學校	延吉縣 平崗 商指里	同	一	五〇	
延吉縣立第三三小學校	延吉縣 依蘭溝 九龍坪	同	二	三〇	
延吉縣立第三三小學校分校	延吉縣 大陽村	同	一	二六	
延吉縣立第三四小學校	延吉縣 廣濟村	同	二	七三	
延吉縣立第三四小學校分校	延吉縣 小三岔口	同	二	四九	

第九編 統計附朝鮮人教育

延吉縣立第三六小學校	延吉縣	細麟河	新堤里	同	三	二二〇
延吉縣立第三七小學校	延吉縣	三道溝	邱山湯	同	二	七九
延吉縣立第三八小學校	延吉縣	依蘭溝	臥龍洞	同	二	七〇
延吉縣立第三九小學校	延吉縣	水南村		同	一	五七
延吉縣立第四〇小學校	延吉縣	寶岩洞		同	一	四四
延吉縣立第四一小學校	延吉縣	大母良溝	新東村	同	二	六六
延吉縣立第四二小學校	延吉縣	依蘭溝	麥田洞	同	一	二〇
延吉縣立第四三小學校	延吉縣	依蘭溝	上村	同	一	二〇
延吉縣立第四四小學校	延吉縣	泰平溝	平村	同	一	四九
延吉縣立第四五小學校	延吉縣	馬鞍山		同	三	二〇
延吉縣立第四六小學校	延吉縣	依蘭溝	春興街	同	一	四五
延吉縣立第四七小學校	延吉縣	楊支店		同	一	六〇
延吉縣立第四八小學校	延吉縣	四道溝	光恩坪	同	六	一七
延吉縣立第四九小學校	延吉縣	局子街		同	六	二〇九
延吉縣立第五〇小學校	延吉縣	智新社	大校子	同	五	二九〇
延吉縣立第五一小學校	延吉縣	四光社	上泉坪	同	五	一一五
延吉縣立第五二小學校	延吉縣	四對社	新場里	同	四	一一一
延吉縣立第五三小學校	延吉縣	德化社	吉池	同	四	一一一
延吉縣立第五四小學校	延吉縣	三道溝	忠信場	同	七	二一一
延吉縣立第五五小學校	延吉縣	德新社	南陽坪	同	八	三一二
延吉縣立第五六小學校	延吉縣	崇善社	蔚萃屯	同	四	二二九
延吉縣立第五七小學校	延吉縣	合化社	下廣浦	同	四	一一二

休校中

一五三九

第九編 統計 附 朝鮮人教育

名 稱	所 在 地	教育程度	教員數	鮮人兒童 生徒數	備 考
和龍縣立第一小學校分校	和龍縣 新興洞	初等教育	一	一八	
和龍縣立第四小學校	和龍縣 月新社 馬牌	同	四	一一三	
和龍縣立第四小學校分校	和龍縣 勇新社 小楊木頂子	同	三	九三	
和龍縣立第四小學校分校	和龍縣 龍水洞	同	二	三〇	
和龍縣立第九小學校	和龍縣 下楊木頂子	同	三	八六	
和龍縣立第一〇小學校	和龍縣 噴霞社 石建坪	同	三	一五四	
和龍縣立第一四小學校	和龍縣 勇新社 小佛洞	同	二	一二〇	
和龍縣公立第一小學校	和龍縣 四光社 厚洞	同	二	六六	
和龍縣公立第二小學校	和龍縣 合化社 成樂洞	同	二	一〇三	
和龍縣公立第二小學校分校	和龍縣 白金屯 門岩洞	同	二	三六	
和龍縣立第三國民學校	和龍縣 四對子 湧泉洞	同	三	一四〇	
和龍縣立第五小學校	和龍縣 月新社 南陽村	同	三	一二四	
和龍縣立第六小學校	和龍縣 合化社 東京合	同	二	六一	
和龍縣立第六小學校分校	和龍縣 白金屯 文洞	同	一	一一	
和龍縣立第七小學校	和龍縣 松田洞 下村	同	二	六二	
和龍縣立第八小學校	和龍縣 噴霞社 北原洞	同	三	一一四	
和龍縣立第九國民學校	和龍縣 四光社 摩地洞	同	二	一〇六	
和龍縣立第一一小學校	和龍縣 三間社 寺洞	同	五	一九一	
和龍縣公立第一一小學校分校	和龍縣 沙洞	同	三	八六	

一五四〇

第九編統計 附朝鮮人教育

名稱	所在地	教育程度	教員數	鮮人兒童 生徒數	備考
汪清縣立第一高等小學校	汪清縣 百草溝	初等教育	七	三二〇	
汪清縣立第四女子小學校	汪清縣 大肚川	同	二	四〇	
汪清縣立第二小學校	汪清縣 凉水泉子	同	六	九〇	
汪清縣立第三小學校	汪清縣 嘎呀河子	同	二	七九	
汪清縣立第六國民學校	汪清縣 大肚川	同	四	五五	
汪清縣立第七國民學校	汪清縣 大茂溝	同	二	五五	
汪清縣立第八國民學校	汪清縣 牡丹川	同	三	五七	
汪清縣立第九小學校	汪清縣 石鏡後村	同	二	六四	
汪清縣立第一小學校	汪清縣 北大洞	同	二	三五	
汪清縣立第一三小學校	汪清縣 碧雲洞	同	二	四〇	
汪清縣公立第一小學校	汪清縣 小百草溝 仲坪	同	二	二四	
汪清縣公立第二小學校	汪清縣 龍岩浦	同	二	四四	休校中
汪清縣公立第三小學校	汪清縣 新安村	同	二	四三	休校中
汪清縣公立第四小學校	汪清縣 永昌洞	同	二	二八	休校中
汪清縣公立第五小學校	汪清縣 錦田洞	同	二	二八	休校中
汪清縣公立第六小學校	汪清縣 茨丹川	同	二	二八	休校中
汪清縣立第七小學校	汪清縣 茨丹地	同	二	二八	休校中
汪清縣立第七小學校分校	汪清縣 北風格洞	同	二	二八	休校中
汪清縣立第七小學校第一分校	汪清縣 南鳳格洞	同	一	一八	

一五四二

第九編 統計 附 朝鮮人教育

汪清縣立第七小學校第二分校	汪清縣 前安山洞	同	一	一九	
汪清縣立第九小學校	汪清縣 東林洞	同	一	二五	
汪清縣立第九小學校第一分校	汪清縣 龍北洞	同	一	二三	
汪清縣立第十小學校	汪清縣 諫地洞 中村	同	一	一八	
汪清縣立第十小學校第一分校	汪清縣 多村	同	一	一五	
汪清縣立第一一小學校	汪清縣 北大洞	同	二	三五	
汪清縣立第一四小學校	汪清縣 大坎子 新興村	同	二	三五	
汪清縣立第一四小學校第一分校	汪清縣 新場里	同	一	五五	
汪清縣立第一四小學校第二分校	汪清縣 迎春洞	同	一	二〇	
汪清縣公立第一五小學校	汪清縣 大汪清 中慶里	同	二	四〇	
汪清縣公立第一六小學校	汪清縣 後柳樹河	同	二	四五	
汪清縣公立第一六小學校分校	汪清縣 前柳樹河	同	二	三五	
汪清縣公立第一七小學校	汪清縣 西崴子	同	一	一八	休校中
汪清縣公立第一九小學校	汪清縣 羅子溝 太平溝	同	三	三五	
汪清縣公立第二〇小學校	汪清縣 東盛湧	同	三	三五	
汪清縣公立第二一小學校	汪清縣 三道河子	同	二	三五	休校中
汪清縣公立第二二小學校	汪清縣 三道河子	同	二	三〇	
汪清縣公立第二三小學校	汪清縣 熊湯溝	同	二	二二	
汪清縣公立第二四小學校	汪清縣 大克溝 龍水洞	同	二	四三	
汪清縣公立第二五小學校	汪清縣 上村	同	一	一八	休校中
汪清縣公立第二六小學校	汪清縣 二甲山	同	一	一八	
汪清縣公立第二七小學校	汪清縣 河東 興新洞	同	一	二八	

一五四三

名稱	所在地	教育程度	教員數	鮮人兒童生徒數	備考
汪清縣公立第二七小學校分校	汪清縣 河東 學校村	同	一	二八	
琿春縣立第五高等小學校	琿春縣 密江	同	二	五八	
琿春縣附設第五小學校	琿春縣 密江	同	二	九三	
琿春縣附設第六小學校	琿春縣 華樹底下	同	二	六二	
琿春縣附設第七小學校	琿春縣 楊木林子	同	一	五一	
琿春縣附設第四小學校	琿春縣 英安河	同	一	三四	
琿春縣附設第五小學校	琿春縣 二道溝	同	一	三四	
琿春縣立崇禮鄉第四小學校	琿春縣 小鏡子	同	一	三五	
琿春縣立崇禮鄉第五小學校	琿春縣 礪子山	同	一	二五	
琿春縣立崇禮鄉第六小學校	琿春縣 煙筒轆子	同	二	七四	
琿春縣立崇禮鄉第七小學校	琿春縣 小紅旗河	同	一	二九	
琿春縣立崇禮鄉第八小學校	琿春縣 東通合	同	一	七二	
琿春縣純義鄉第二小學校	琿春縣 化義鄉 平道河子	同	一	七四	
琿春縣純義鄉第四小學校	琿春縣 南山屯同	同	一	三七	
琿春縣純義鄉第五小學校	琿春縣 火龍溝	同	二	六一	
琿春縣純義鄉第六小學校	琿春縣 盤石溝	同	一	三七	
琿春縣純義鄉第七小學校	琿春縣 河口	同	一	三八	
琿春縣第三小學校	琿春縣 天清溝口	同	一	三〇	
琿春縣第四小學校	琿春縣 駱駝河子 太陽村	同	一	七一	

一五四四

總惠鄉第一小學校	瑯春縣 太平溝	同	一	三七
總惠鄉第二小學校	瑯春縣 中崗子	同	一	一一五
瑯春縣公立第二小學校	瑯春縣 平安社	同	一	二一
瑯春縣公立第三小學校	瑯春縣 平安社	同	一	二六
瑯春縣公立第七小學校	瑯春縣 大草溝	同	一	二〇
瑯春縣公立第六國民小學校	瑯春縣 大茂溝	同	二	三七
春化鄉第一國民學校	瑯春縣 存仁社	同	一	二六
春化鄉第二國民學校	瑯春縣 存義社	同	一	三一
春化鄉第三國民學校	瑯春縣 存仁社	同	一	二六
春化鄉第四國民學校	瑯春縣 存仁社	同	一	三一
春化鄉第五國民學校	瑯春縣 存仁社	同	一	二六
春化鄉第六國民學校	瑯春縣 存仁社	同	一	三一
春化鄉第七國民學校	瑯春縣 存仁社	同	一	二六
春化鄉第八國民學校	瑯春縣 存仁社	同	一	三一
男智鄉第九國民學校	瑯春縣 存仁社	同	一	二六
春化鄉第一〇國民學校	瑯春縣 存仁社	同	一	三一
瑯春縣立教信第一國民學校	瑯春縣 存仁社	同	一	二六
瑯春縣立教信第二國民學校	瑯春縣 存仁社	同	一	三一
瑯春縣立教信第三國民學校	瑯春縣 存仁社	同	一	二六
瑯春縣立教信第四國民學校	瑯春縣 存仁社	同	一	三一
瑯春縣立教信第五國民學校	瑯春縣 存仁社	同	一	二六
瑯春縣立教信第六國民學校	瑯春縣 存仁社	同	一	三一

第九編 統計 附 朝鮮人教育

一五四五

第九編 統計 附 朝鮮人教育

名稱	所在地	教育程度	教員數	鮮人兒童 生徒數	備考
琿春縣立教信第七國民學校	琿春縣 教仁社 鳳舞洞	初等教育	一	三八	
琿春縣立教信第八國民學校	琿春縣 會峰社 洋館坪	同	一	三九	
第一小學	長白府	同	二	八三	
第二小學	長白縣 二十道溝	同	一	四〇	
第三小學	長白縣 金華洞	同	一	四九	
第四小學	長白縣 十四道溝	同	一	三一	
第五小學	長白縣 十三道溝	同	一	四五	
第六小學	長白縣 十二道溝	同	一	二三	
第七小學	長白縣 八道溝	同	一	一八	
計			四〇	一三、六〇八	

一五四六

朝鮮人經營私立學校

大同元年五月末日現在

名稱	所在地	教育程度	教員數	鮮人兒童 生徒數	備考
大成中學校	延吉縣 龍井村	中等教育	八人	一四五人	
東興中學校	延吉縣 龍井村	同	五	一七三	
同附屬小學校	延吉縣 龍井村	初等教育	四	九六	
東興第一小學校	延吉縣 邱岩村	同	二	六一	

第九編 統計 附 朝鮮人教育

東興第二小學校	東明小學	英實小學	東源小學	東新小學	東明小學	延東小學	勇成小學	啓東小學	普興私學	東震私學	仲坪私塾	永信小學	永信小學	大東小學	同成小學	崇信小學	協一小學	養所小學	東明小學	昌東小學	勇通小學
延吉縣 大敦洞 佛在溝	延吉縣 贊教村	延吉縣 維新坪	延吉縣 龍井村	延吉縣 蓮花洞	延吉縣 豫石洞	延吉縣 小許門里	延吉縣 贊城村	延吉縣 小許門里 長在村	延吉縣 新水七溝	延吉縣 龍岩坪	延吉縣 仲坪村	延吉縣 板村洞	延吉縣 北筐岩	延吉縣 鳳林洞 中村	延吉縣 小馬鹿溝 中村	延吉縣 局子街	延吉縣 阻浦洞	延吉縣 屏岩洞	延吉縣 委田洞	延吉縣 臥龍洞	延吉縣 龍岩洞
同	同	同	同	同	同	同	同	同	同	同	同	同	同	同	同	同	同	同	同	同	同
三	一	一	四	二	二	四	二	二	一	一	一	一	二	三	四	四	三	四	二	四	四
三九	二八	一〇	一〇	一六	三〇	六三	六八	六六	五二	八	三六	一〇	三一	四九	八七	六八	一一七	五三	四二	五五	四五
																					休校中

一五四七

第九編 統計 附 朝鮮人教育

名	稱	所在地	在	教育程度	度教員	學生數	備	考
廣	德	廣	德	同	同	同	同	同
昌	新	延吉縣 三井村		同	同	同	同	同
符	岩	延吉縣 符岩洞		同	同	同	同	同
鳳	鳴	延吉縣 東溝 龍山浦		同	同	同	同	同
奕	振	延吉縣 獐財溝		同	同	同	同	同
旺	東	延吉縣 上城村		同	同	同	同	同
昌	成	延吉縣 新興村		同	同	同	同	同
東	雲	延吉縣 依蘭溝 大東溝		同	同	同	同	同
光	雲	延吉縣 友基洞		同	同	同	同	同
興	隆	延吉縣 碧水洞		同	同	同	同	同
昌	美	延吉縣 黃草洞		同	同	同	同	同
大	同	延吉縣 磨盤山		同	同	同	同	同
東	新	延吉縣 龍洞洞		同	同	同	同	同
明	新	延吉縣 上村 新興村		同	同	同	同	同
明	新	延吉縣 南溪村		同	同	同	同	同
協	新	延吉縣 南溝		同	同	同	同	同
廖	北	延吉縣 延集崗		同	同	同	同	同
明	新	延吉縣 光花崙		同	同	同	同	同
廣	明	延吉縣 龜林洞		同	同	同	同	同

一五四八

第九編 統計 附 朝鮮人教育

普興學	普興書	南興私	普興私	龍興學	東光學	仁一學	興仁學	三峯洞書	同明學	東明女學	新興小學	樂水學	廣昇學	明星學	勇進學	景新學	永盛學	第一學	元興學	明成學	共女農氏學
延吉縣 大八浦江 鏡城村	延吉縣 大五道溝 新興村	延吉縣 南溝	延吉縣 呂岩洞	延津縣 河內城 龍川洞	延吉縣 大八浦江 東林洞	延吉縣 井林洞	延吉縣 興仁洞	延吉縣 三峯洞	延吉縣 頭道溝	延吉縣 頭道溝	延吉縣 頭道溝	延吉縣 樂水洞	延吉縣 平崗·獐項洞	延吉縣 西古城子 海晏屯	延吉縣 四道溝	延吉縣 靈豐洞	延吉縣 長財村	延吉縣 福洞	延吉縣 平崗 水不洞	延吉縣 小五道溝	延吉縣 仲坪村
同	同	同	同	同	同	同	同	同	同	同	同	同	同	同	同	同	同	同	同	同	同
1	1	1	1	1	1	1	1	1	1	1	1	1	1	1	1	1	1	1	1	1	1
1	1	1	1	1	1	1	1	1	1	1	1	1	1	1	1	1	1	1	1	1	1
休校中	休校中	休校中	休校中	休校中	休校中	休校中	休校中	休校中	休校中	休校中	休校中	休校中	休校中	休校中	休校中	休校中	休校中	休校中	休校中	休校中	休校中

一五四九

名 稱	所 在 地	教 育 程 度	教 員 數	生 徒 數	備 考
日新學校	延春縣 長仁江 鳳儀洞	初等教育			休校中
北山學校	延吉縣 平崗 東豐洞	同			休校中
龍山學校	延吉縣 四道溝	同			休校中
廣中學校	延吉縣 長仁江 小陽溝	同			休校中
大興學校	延吉縣 龍岩洞	同			休校中
光興學校	延吉縣 平崗 龍池坪	同			休校中
東鮮學校	延吉縣 上青芝河	同			休校中
農一學校	延吉縣 龍水洞	同			休校中
鮮明學校	延吉縣 四道溝	同			休校中
永成學校	延吉縣 平崗 古城村	同			休校中
普進學校	延吉縣 二道溝	同			休校中
普興學校	延吉縣 河內城 中雨溝	同			休校中
中正學校	延吉縣 三山洞 上村	同			休校中
英興農民學校	延吉縣 興新洞	同			休校中
明新學校	延吉縣 尙義鄉 南西溝	同			休校中
新興學校	延吉縣 九戶洞	同			休校中
中興學校	延吉縣 老頭溝	同			休校中
成興學校	延吉縣 老頭溝	同			休校中
東源學校	延吉縣 榆樹川	同			休校中

一五五〇

第九編統計附朝鮮人教育

東	關	普	吉	東	廣	大	新	大	明	大	東	光	泰	霞	東	永	東	岐	白	天	九
成	東	成	成	昇	進	興	興	嶺	振	北	嶺	東	東	東	昌	昌	進	陽	成	英	道
學	學	學	學	學	學	學	學	書	學	書	書	學	學	學	學	學	學	學	學	學	學
校	校	校	校	校	校	校	校	堂	校	堂	校	校	校	校	校	校	校	校	校	校	校
延吉縣	延吉縣	延吉縣	延吉縣	延吉縣	延吉縣	延吉縣	延吉縣	延吉縣	延吉縣	延吉縣	延吉縣	延吉縣	延吉縣	延吉縣	延吉縣	延吉縣	延吉縣	延吉縣	延吉縣	延吉縣	延吉縣
太平溝	龍南洞	龍水洞	小灰基洞	細鱗河	臥龍洞	大興洞	細鱗河	大嶺箕溝	小北谷	細鱗河	大北谷	泰平溝	東嶺村	細鱗河	小農洞	蓮花洞	大陽村	大北溝	昌仁洞	火北谷	細鱗河
石門內								新豐洞													
同	同	同	同	同	同	同	同	同	同	同	同	同	同	同	同	同	同	同	同	同	同
四						三					一	三	二		二		二		二		二
一六〇						九四					八	八〇	六〇		三七		四五		五〇		五七
休校中	休校中	休校中	休校中	休校中	休校中	休校中	休校中	休校中	休校中	休校中	休校中	休校中	休校中	休校中	休校中	休校中	休校中	休校中	休校中	休校中	休校中

名	稱	所在地	教育程度	教員數	鮮人兒童 生徒數	備	考
南陽	學校	延吉縣 南陽洞	初等教育	一	二二		
信興	學校	延吉縣 信興洞	同	一	五一		
東亞	學校	延吉縣 舞鶴洞	同	二	三五		
成	學校	延吉縣 鳳岩洞	同	三	五一		
成	學校	延吉縣 鶴林洞	同	三	五四		
成	學校	延吉縣 倒木溝 神仙洞	同	一	二六		
成	學校	延吉縣 北蛤蟆塘 大房子	同	三	七五		
普信	學校	延吉縣 上村	同	二	二五		
勇新	學校	和龍縣 勇新社 尹泉浦	同	四	六五		
德盛	學校	和龍縣 合化社 太陽村	同	一	三一		
明東	學校	和龍縣 智新社 明東村	同	六	一一〇		
新東	學校	和龍縣 七道溝 於口	同	一	五〇		
和龍縣第一豫倫小學	學校	和龍縣 新興片	同	一	二〇	休校中	
國民朝陽	學校	和龍縣 對月屯	同	一	二五	休校中	
華興	學校	和龍縣 西來洞	同	一	一	休校中	
榮成	學校	和龍縣 四茂社 江城內	同	三	七七	休校中	
彰東	學校	和龍縣 德新社 長洞	同	一	一	休校中	
元東	學校	和龍縣 金谷洞	同	三	八四	休校中	
英東	學校	和龍縣 英洞	同	三	四一		

一五五二

第九編統計附朝鮮人教育

大成學	板橋子普通學校	諸木璋普通學校	東光學	基督教信學	東興學	光眞學	樂賞學	東信學	三光女學	化成學	楊振學	昌新學	昌東學	晨星學	崇信學	青一學	東一學	三明學	光宗學	正東學	大興學
新民縣 孫承芬	溇陽縣 板橋子	溇陽縣 諸木璋	琿春縣 玉泉湖	琿春縣 敬信洞	琿春縣 春化鄉 工門子	琿春縣 南溝	琿春縣 大江濱	琿春縣 春華鄉 泗水坪	汪濟縣 百草溝	和龍縣 月新社 三洞	和龍縣 蛙登峴	和龍縣 晴霞社 昌新洞	和龍縣 牛心山 龍井村	和龍縣 明新社 三道溝	和龍縣 救世洞	和龍縣 青山里	和龍縣 明新社 漁郎村	和龍縣 明新社 三道溝	和龍縣 四光社 三東浦	和龍縣 同子洞	和龍縣 三洞社 萬嶺基
同	同	普通教育	同	同	同	同	同	同	同	同	同	同	同	同	同	同	同	同	同	同	同
三	三	三	三	一	三	二	一	一	二	二	三	四	三		一	一		二	二	三	三
七五	九九	一六六	一二八	二一	六一	七四	二九	一五	七一	一〇一	九六	八五	五五		三三	二五		一〇二	四五	七九	七八

一五五三



第九編統計 附朝鮮人教育

名稱	所在地	教育程度	教員數	鮮人兒童 生徒數	備考
西公太堡普通學校	新民縣 公太堡	普通教育	三	一二一	
新 鮮 學 校	穆武縣 小清河	同	一	一六	
復 興 學 校	海龍縣 下水道子	同	二	五〇	
贊 信 學 校	海龍縣 大支河	同	二	四〇	
通 興 學 校	通化縣 哈澤河	同	二	六三	
光 明 私 塾	通化縣 四道江	同	二	一三	
大 東 學 校	通化縣 快太茂子	同	一	二〇	
公濟號普通學校	通遼縣 公濟號	同	三	一一〇	
華興公司啓蒙書堂	通遼縣 公濟號	同	三	七五	
七 道 嶺 書 堂	洮南縣 七道嶺	同	二	五三	
哥 廟 書 堂	洮南縣 哥廟	同	一	二〇	
榆 樹 川 書 堂	洮南縣 榆樹川	同	一	二二	
東 昌 學 校	五常縣 太平川	同	二	三五	
白 塔 子 書 堂	洮南縣 白塔	同	一	一七	
新 明 學 校	珠河縣 香山陀子	同	一	一一	
新 光 學 校	珠河縣 石頭河子	同	一	二五	
水 信 學 校	蒸河縣 九口泡	同	一	二五	
新 成 學 校	蒸河縣 大連河	同	一	二〇	
新 彰 學 校	蒸河縣 河東	同	一	二三	

一五五四

第九編統計 附朝鮮人教育

安東共濟學院	安東縣 市街地	同	二〇二
安東學院	安東縣 市街地	同	二〇二
東明夜學校	安東縣 市街地	同	六二
進成學校	鳳城縣 林家合 大甸子	同	二一
水倉庫書堂	寬甸縣 水倉庫	同	六
流荒溝書堂	寬甸縣 關內磁子	同	〇
三道溝書堂	寬甸縣 三道溝	同	七
小荒溝書堂	寬甸縣 小荒溝	同	八
高嶺地書堂	寬甸縣 高嶺地	同	一
白菜地書堂	寬甸縣 白菜地	同	六
石柱子書堂	寬甸縣 石柱子	同	一
磁子溝書堂	寬甸縣 磁子溝	同	一
大步達達書堂	寬甸縣 大步達達	同	一
大久財溝書堂	寬甸縣 大久財溝	同	一
三岔子書堂	寬甸縣 三岔子	同	一
庫倉溝書堂	寬甸縣 庫倉溝	同	一
計	一八四校	同	七五〇

一五五五

文教年鑑編纂委員會委員一覽表

委員長 西山政猪

副委員長 上村哲彌

副委員長 陳懋鼎

主任委員 任祖安

評議委員 各科長

設計委員 福島一郎、福井優、彭壽、恩藤正

編譯委員 尹晉序、錢定鈞、邢定雲、張志銘、陳會杰、孟樂、關文瑛、久保田完三、程克祥

統計委員 佐々木宗一、華志震、川尻伊九、錢炳臣、陳憲熙、盛格

繙譯委員 丁華伯、陳訓旭、王維常

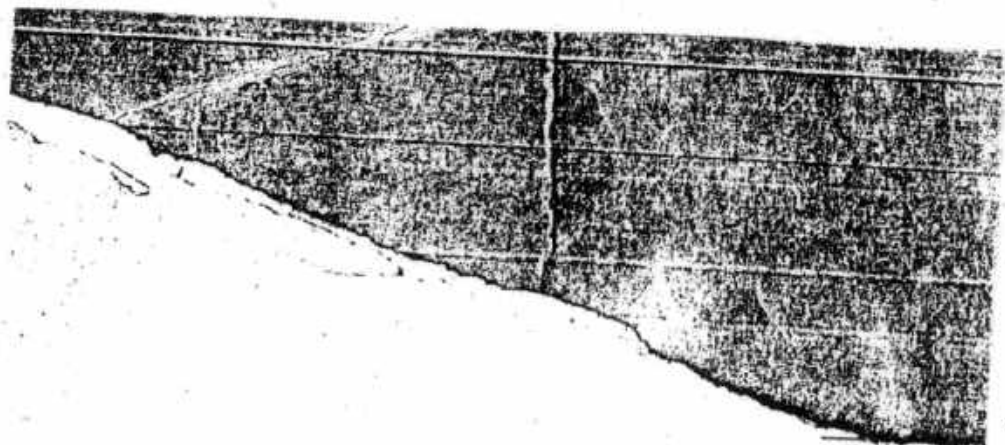

月一日印刷
二月五日發行

國
務
院
文
教
部

新
京
朝
日
通

印刷所
川口印刷所新
京工廠

電話
一日二八三一
番
滿三九二番



中国文献珍本丛书

伪满洲国史料
十八

全国图书馆文献缩微复制中心



