

偽滿洲國地方政府公報匯編

綫裝書局

第十八冊

綏裝書局

偽滿洲國地方政府公報匯編



# 吉林省公报

吉林

第十四册

吉林省公报	一九三九年一月	第八百三十五号	……	五七三一
吉林省公报	一九三九年一月	第八百三十六号	……	五七三五
吉林省公报	一九三九年一月	第八百三十七号	……	五七四〇
吉林省公报	一九三九年一月	第八百三十八号	……	五七四五
吉林省公报	一九三九年一月	第八百三十九号	……	五七四九
吉林省公报	一九三九年一月	第八百四十号	……	五七六七
吉林省公报	一九三九年一月	第八百四十一号	……	五七七一

吉林省公报	一九三九年一月	第八百四十二号	……	五七七四
吉林省公报	一九三九年一月	第八百四十三号	……	五七七八
吉林省公报	一九三九年一月	第八百四十四号	……	五七八二
吉林省公报	一九三九年一月	第八百四十五号	……	五七八六
吉林省公报	一九三九年一月	第八百四十六号	……	五七八九
吉林省公报	一九三九年一月	第八百四十七号	……	五七九五
吉林省公报	一九三九年一月	第八百四十八号	……	五七九九
吉林省公报	一九三九年一月	第八百四十九号	……	五八〇二
吉林省公报	一九三九年一月	第八百五十号	……	五八〇八
吉林省公报	一九三九年一月	第八百五十一号	……	五八一二
吉林省公报	一九三九年一月	第八百五十二号	……	五八一五
吉林省公报	一九三九年二月	第八百五十三号	……	五八二一
吉林省公报	一九三九年二月	第八百五十四号	……	五八二五
吉林省公报	一九三九年二月	第八百五十五号	……	五八二八
吉林省公报	一九三九年二月	第八百五十六号	……	五八三一
吉林省公报	一九三九年二月	第八百五十七号	……	五八三八



吉林省公报	一九三九年二月	第八百五十八号	……	五八六六
吉林省公报	一九三九年二月	第八百五十九号	……	五八六八
吉林省公报	一九三九年二月	第八百六十号	……	五八七二
吉林省公报	一九三九年二月	第八百六十一号	……	五八七九
吉林省公报	一九三九年二月	第八百六十二号	……	五八八五
吉林省公报	一九三九年二月	第八百六十三号	……	五八九三
吉林省公报	一九三九年二月	第八百六十四号	……	五九一一
吉林省公报	一九三九年二月	第八百六十五号	……	五九一五
吉林省公报	一九三九年二月	第八百六十六号	……	五九二四
吉林省公报	一九三九年二月	第八百六十七号	……	五九三〇
吉林省公报	一九三九年二月	第八百六十八号	……	五九三二
吉林省公报	一九三九年二月	第八百六十九号	……	五九三六
吉林省公报	一九三九年二月	第八百七十号	……	五九四四
吉林省公报	一九三九年三月	第八百七十一号	……	五九五三
吉林省公报	一九三九年三月	第八百七十二号	……	五九五六
吉林省公报	一九三九年三月	第八百七十三号	……	五九五九

吉林省公报	一九三九年三月	第八百七十四号	……	五九六一
吉林省公报	一九三九年三月	第八百七十五号	……	五九六四
吉林省公报	一九三九年三月	第八百七十六号	……	五九六六
吉林省公报	一九三九年三月	第八百七十七号	……	五九七〇
吉林省公报	一九三九年三月	第八百七十八号	……	五九七五
吉林省公报	一九三九年三月	第八百七十九号	……	五九七八
吉林省公报	一九三九年三月	第八百八十号	……	五九八一
吉林省公报	一九三九年三月	第八百八十一号	……	五九九三
吉林省公报	一九三九年三月	第八百八十二号	……	六〇二五
吉林省公报	一九三九年三月	第八百八十三号	……	六〇三二
吉林省公报	一九三九年三月	第八百八十四号	……	六〇三八
吉林省公报	一九三九年三月	第八百八十五号	……	六〇四六
吉林省公报	一九三九年三月	第八百八十六号	……	六〇五五
吉林省公报	一九三九年三月	第八百八十七号	……	六〇五九
吉林省公报	一九三九年三月	第八百八十八号	……	六〇七〇
吉林省公报	一九三九年三月	第八百八十九号	……	六〇七八

吉林省公报	一九三九年三月	第八百九十号	……	六〇八〇
吉林省公报	一九三九年三月	第八百九十一号	……	六〇八四
吉林省公报	一九三九年三月	第八百九十二号	……	六〇九四
吉林省公报	一九三九年三月	第八百九十三号	……	六一〇〇
吉林省公报	一九三九年三月	第八百九十四号	……	六一〇五
吉林省公报	一九三九年四月	第八百九十五号	……	六一一七
吉林省公报	一九三九年四月	第八百九十六号	……	六一二六
吉林省公报	一九三九年四月	第八百九十七号	……	六一三四
吉林省公报	一九三九年四月	第八百九十八号	……	六一四三
吉林省公报	一九三九年四月	第八百九十九号	……	六一四六
吉林省公报	一九三九年四月	第九百号	……	六一五四
吉林省公报	一九三九年四月	第九百零一号	……	六一五八

康德三年四月十一日滿洲國  
康德六年一月十一日發行(日刊)

# 吉林省公報

康德六年一月十一日  
第八百三十五號  
星期三(水曜日)

## 縣令

雙陽縣令第一號  
茲制定雙陽縣文書處理規則如左

康德六年一月一日

雙陽縣長 馬 江

### 雙陽縣文書處理規則

#### 第一章 總則

第一條 雙陽縣文書之辦理除依公文書規則外應依本規則但遇有緊急必要時應依機宜之處理事後即依本規則所定補動手續

第二條 文書分普通文書及秘密文書二種

所謂普通文書係指公文書以外之文書而言秘密文書係指公文書規程第五條所定之文書而言

第三條 關於秘密文書之帳簿應與普通文書者區別之

第四條 各科應備置左記帳簿

一 收發文簿(第一號樣式)庶務科文書收置正本各科置副本

二 收發文簿(第二號樣式)庶務科置正本各科置副本

吉林省公報 第八百三十五號

康德六年一月十一日 第三種郵便物認可

### 三 送符簿(第三號樣式)置於各科

四 送建簿(第四號樣式)置於各科

縣長認為有必要時得置前項所揭以外之帳簿

第五條 發送文書應以縣長名或縣公署名行之但遇有公文書規程第八條所揭之情形並極輕易之事項不在此限

第六條 文書之收發均應由庶務科行之

第七條 各科為使助理其主管之文書在普通文書應置普通文書助理者在秘密文書應置秘密文書助理者

秘文書助理者除於辦理秘文書之重要應選任適當者充之其秘文書助理者不勤與普通文書助理者為同一人

第八條 電報準據文書處理之

第二章 教文

第九條 收受文書時應依左記各款處理之

一 普通文書照於文書收置月曆所定之

## 縣令

雙陽縣令第一號  
茲制定雙陽縣文書處理規則如左

康德六年一月一日

雙陽縣長 馬 江

### 雙陽縣文書處理規則

#### 第一章 總則

第一條 雙陽縣文書之取扱ハ公文書規則ニ依ルノ外本規則ニ依ルベシ但シ緊急ノ要スル場合ハ機宜ノ處置ヲ依リテ事後直ニ本規則ニ定ムル手續ヲ爲スベシ

第二條 文書ハ普通文書及秘密文書ニ分テ

普通文書トハ秘文書以外ノ文書ヲ指シ秘文書トハ公文書規程第五條ニ定ムル文書ヲ指ス

第三條 秘文書ニ關スル帳簿ハ普通文書ニ關スルモノト區別スベシ

第四條 各科ハ左記帳簿ヲ備フベシ

一 收發文簿(第一號樣式)庶務科文書收置正本各科置副本ヲ備フ

二 收發文簿(第二號樣式)庶務科置正本各科置副本ヲ備フ

吉林省公報 第八百三十五號

康德六年一月十一日 第三種郵便物認可

○ 縣令  
○ 雙陽縣文書處理規則  
○ 收發文簿(第一號樣式)庶務科文書收置正本各科置副本ヲ備フ  
○ 收發文簿(第二號樣式)庶務科置正本各科置副本ヲ備フ  
○ 關於夜間應置此之件  
○ 關於前項送符簿置定之件

### 三 送符簿(第三號樣式)各科ニ備フ

四 送建簿(第四號樣式)各科ニ備フ

縣長必要アリト認ムルトキハ前項ニ揭タル帳簿以外ノ帳簿ヲ備フルコトヲ得

第五條 發送文書ハ縣長名又ハ縣公署名ヲ以テ之ヲ爲スベシ但シ公文書規程第八條ニ揭タル場合ハ急事ノ極メテ輕易ナル事項ハ此ノ限ニ在ラズ

第六條 文書ノ收發ハ庶務科ニ於テ之ヲ爲スベシ

第七條 各科ハ其ノ主管ニ關スル文書ヲ取扱ハシムル爲普通文書ニ在リテハ普通文書取扱者ヲ秘文書ニ在リテハ秘文書取扱者ヲ置テベシ

秘文書取扱者ハ秘文書取扱ノ重要ナルニ關シ適當ナル者ヲ選任スルコトヲ要ス但シ秘文書取扱者ハ普通文書取扱者ト同一人ナルヲ妨ガザルモノトス

第八條 電信ノ取扱ハ文書ニ依ル

第二章 教文

第九條 文書ノ收受シタルトキハ左ノ各款ニ依リテ之ヲ處理スベシ

一 普通文書ハ文書收置月曆所定之

事項登錄於收發文簿經庶務科長查閱後便付於主管理科  
 二 秘書書應於文書收發後原封交付於庶務科秘書管理若開封登錄於收發文簿後經庶務科長查閱再交付於主管理科

前項各款之文書申事之重要者必應於呈閱副廳長後處理之

第十條 各科受到配付文書時應由文書部取者收受呈經科長查閱後配付於主管理科

第十一條 各科受到之配付文書申非爲自己之主管理應即送還於庶務科與他科有關聯者即於他科備開後處理之

第十二條 收文中如附有現金、有價證券、物品時庶務科文書股應速記入所定之帳簿送交經理股於原文上取得領收單後再行辦理之

第十三條 擬稿文書應用規定之稿紙並應注意圖明字體明確

第十四條 擬稿文書申廳令案、縣條例案、重要政策案及其他重要者應由擬稿者受廳長副廳長或其他上司之指揮等再慎重爲擬稿之手續

第十五條 前條所稱之文書必應日滿兩文對於廳令案及縣條例案更應隨行

第十六條 擬稿文書應附以檢核覽數添附關係書並長見圖所加蓋印展之記號(秘、人秘、至急、完結、航空便、發公報等)記入檢核簿所定之事項後再行判行之手續

第十七條 擬稿文書應受主管理科長之查閱有與他科關聯者與關係科會同後由庶務科長經副廳長受廳長之判行

第十八條 庶務科長文書股長於文書審查之際若不與主管理科長股長合議不得修正但修正字句修正者不在此限

第十九條 秘文書擬稿或受判行時應勿使秘密洩漏於關係以外者並應由庶務科管理若依封號或親自持送等嚴重注意辦理

第二十條 檢核覽數應依左之各款處理之

一 普通文書以股爲單位並以股之首字區別主管理科

二 秘文書以科爲單位並以科之首字區別主管理科

第四章 成案之施行

第二十一條 已經判行之文書應速即施行於辦理上不得稍有延擱

第二十二條 已經判行之普通文書庶務科文書股應依左之各款處理之

一 所定事項收發文簿之登錄ノ上庶務科長在副廳主管理科配付スベシ  
 二 秘文書ハ庶務科ニ於テ收受シタル後封號ノ便庶務科秘書取扱者ニ交付シ秘文書取扱者ニ於テ開封シ庶務科文簿ニ登錄ノ後庶務科長查閱後主管理科ニ配付スベシ  
 前項各款ノ文書ハ申事ノ重要ナルモノハ副廳長、廳長ニ必ズ供開シタル後之ヲ處理スベシ

第十條 各科ニ於テ文書ノ配付ヲ受ケタルトキハハ文書取扱者(秘文書取扱者)之ヲ收受シ科長ノ查閱後主管理科ニ配付スベシ

第十一條 各科ニ於テ配付ヲ受ケタル文書ハシテ自己ノ主管理ニ非ザルモノハ直ニ庶務科ニ送付シ他科ニ關聯スルモノハ直ニ他科ニ供開ノ後之ヲ處理スベシ

第十二條 收文中現金、有價證券、物品ヲ添付シタルモノアルトキハ庶務科文書股ハ直ニ所定ノ帳簿ニ記入ノ上之ヲ經理股ニ送付シ原文ニ受領證ヲ發シタル後之ヲ處理スベシ

第十三條 起案文書ハ所定ノ回議用紙ヲ用ヒ注意圖明字體明確ナルベシ

第十四條 起案文書ハ申廳令案、縣條例案、重要政策案及其ノ他重要ナルモノハ起案者ニ於テ檢核ノ廳長、副廳長又ハ其ノ他ノ上司ノ指示ヲ受ケル等起案手續ヲ慎重ニ爲スベシ

第十五條 前條ニ稱ガタル文書ハ必ズ日及滿文ニテ之ヲ起案シ特ニ廳令案及

縣條例案ハ然リトス  
 第十六條 起案文書ハ起案書號ヲ附シ關係書ヲ添付シ其ノ見易キ箇所ニ所要ノ記號(秘、人秘、至急、完結、航空便、發公報等)ヲ押捺ノ上送稿簿ニ所定ノ事項ヲ記入シ決裁ノ手續ヲ爲スベシ

第十七條 起案文書ハ主管理科長ノ查閱ヲ受ケ他科ト關聯スルモノハ關係科ト合議ノ上庶務科長ヨリ副廳長ヲ經テ廳長ノ決裁ヲ經ベシ

第十八條 庶務科長、文書股長ハ文書ノ審查ニ際シテハ主管理科長、股長ト合議スルニ非ザレバ之ヲ修正スルコトヲ得ズ但シ單ニ字句ヲ修正スルモノハ此ノ限ハ在ラズ

第十九條 秘文書ヲ起案シ、回議シ又ハ決裁ヲ受ケル場合ハ關係者以外ノ者ハ秘密ヲ洩洩ヲ爲サザル様秘文書取扱者ニ於テ封號又ハ白ラ持參スル等ニ依リ嚴重ニ取扱ヲ注意スベシ

第二十條 起案書號ハ左ノ各款ニ依リ處理スベシ

一 普通文書ハ股ヲ單位トシ股ノ首字ヲ以テ主管理科ヲ區別ス

二 秘文書ハ科ヲ單位トシ科ノ首字ヲ以テ主管理科ヲ區別ス

第四章 成案ノ施行

第二十一條 決裁ヲ經タル文書ハ擬稿ナク之ヲ施行シ苟モ取扱ヲ洗滌スベカラズ

第二十二條 決裁ヲ經タル普通文書ハ庶務科文書股ニ於テ左ノ各款ニ依リ處理

一 照發送者發交各政務局呈送由文書  
股校對之後加蓋官印及廢紙印記入發  
文號數記號及發文年月日並將其官發  
錄於收發文簿並於封筒面記入發文號  
數等後即日發送之

二 應登錄於縣公報、省公報或政府公  
報者(縣令、縣條例、縣訓令及其他  
重要文書)準報前登錄之

三 施行完畢者記入其年月日返送於主  
管科

第二十三條 已經判行之移文書庶務科秘  
文書辦理者應準報前條處理之但移文書  
不得登錄縣公報  
秘文書中重要且應辦理注意者應依公文  
書規程第五條第二項處理之

第二十四條 文書之移文數應以主管科  
爲單位依科之首字區別之

第二十五條 發送文書應添附之物件另行  
發送時應將另行發送之旨記載於發送文  
書內而在該物件上附以文書之號數

第二十六條 當發送重要文書之際應依其  
種類用掛號便掛號等以注意勿使發生事  
故但在移文書應依公文書規程第五條之  
規定

第二十七條 緊急之文書中於放假日或下

取後有發送之必要時值班員應與庶務科  
長或副科長連絡之獲處理之事後再補辦  
正規之手續

第五章 整理及保管

第二十八條 應爲廢稿判行施行等之處理  
文書中其未處理者或遲延者應由庶務科  
長詢問其理由並通報主管科長應速處理  
之

第二十九條 文書自收到以至完結應注意  
辦理並應注意勿使有損失所在不明或不  
妨礙情事

第三十條 已完結之文書應於主管科明確  
整理之

第三十一條 關於文書之保管另定之

附則

本附則自康德六年一月一日施行

發給縣文書辦理規程廢止之

教化縣令第二〇號

茲將教化縣產物檢查規則中改正如左

康德五年十二月二十四日

教化縣長 張 昭 瑛

教化縣農產物檢查規則中改正

第五條 第一項中「合格、不合格」改正  
爲「特等、一等、二等、不合格」

第十二條 刪除之

第十三條 以下各條順次提前一節

一 發送之文書スルモノハ各股ニ回送シ  
淨書ノ後文書股ニ送付シ文書股ニ於  
テ校合ノ上官印及廢紙印ヲ捺捺シ發文  
番號、記號及發文年月日ヲ記入シ收  
發文簿ニ其ノ旨ヲ登錄シ向封筒面ニ  
ハ發文番號等ヲ記入ノ後即日發送ス  
ルコト

二 縣公報、省公報又ハ政府公報ニ登  
載スベキモノ(縣令、縣條例、縣訓  
令其ノ他ノ重要文書)ハ前條ニ準ジ  
之ヲ登錄スルコト

三 施行時ノモノハ其ノ年月日ヲ記入  
シ主管科ニ送付スルコト

第二十三條 裁減ヲ經タル移文書ハ庶務  
科秘文書取扱者ニ於テ前條ニ準ジ之ヲ  
處理スベシ但シ移文書ハ縣公報ニ登載  
スルコトヲ得ズ移文書ニシテ重要且取  
扱フ注意スベキモノハ公文書規程第五  
條第二項ニ依リ處理スベシ

第二十四條 文書ノ發文番號ハ主管科ヲ  
單位トシ科ノ首字ニ依リ之ヲ區別スベ  
シ

第二十五條 發送文書ニ添付スベキ物件  
ヲ別途發送スルトキハ發送文書ニ別途  
發送ノ旨記載シ物件ニハ文書ノ番號ヲ  
附スベシ

第二十六條 重要文書ノ發送ニ當リテハ  
其ノ種類ニ依リ書留印連證明等トナシ  
事故ヲ起サザル様注意スベシ但シ移文  
書ニ在リテハ公文書規程第五條ノ規定  
ニ依ルベシ

第二十七條 緊急ノ要スル文書ニシテ休日

又ハ退勤後ニ於テ發送ノ必要アル場合  
ハ當值員ハ庶務科長又ハ副科長ニ連絡  
ノ上之ヲ處理シ事後正規ノ手續ニ依ル  
ベシ

第二十八條 起案決裁施行等ノ處理ヲ爲  
スベキ文書ニシテ未處理ノモノ又ハ並  
シテ遲延セルモノハ庶務科長ニ於テ其  
ノ理由ヲ正シ又ハ速力ニ處理スベキ様  
主管科長ニ通報スベシ

第五章 整理及保管

第二十九條 文書ハ收文ノ完結ニ至ル  
迄取扱フ注意シ苟モ損失所在不明又ハ  
不防礙ニナラザル様心懸クベシ

第三十條 完結シタル文書ハ各主管科ニ  
於テ見易キ様整理シ置クベシ

第三十一條 文書ノ保管ニ關シテハ別ニ  
之ヲ定ム

附則

本附則ハ康德六年一月一日ヨリ之ヲ施行  
ス

發給縣文書取扱規程ハ之ヲ廢止ス

教化縣令第二〇號

茲ハ教化縣農產物檢查規則中改正如左

康德五年十二月二十四日

教化縣長 張 昭 瑛

教化縣農產物檢查規則中改正ノ件

第五條 第一項中「合格、不合格」ヲ  
「特等、一等、二等、不合格」ニ改正ス

第十二條 ハ之ヲ刪除ス

第十三條 ノ以下ノ順序ニ據上ゲトス

訓令

吉林省訓令第一六六七號

稅安、長春、農安縣長 郭爾羅斯前旗長

關於稅捐津貼廢止之作  
為令遵照關於首題之件奉經濟部訓令如到  
抵到署令行仰該縣長即便遵照妥為處理  
毋違此令  
康德五年十二月二十八日  
附作 吉林省長 關 傳 發

一 經濟部訓令第二四六號滿日文各一件

經濟部訓令 第二四六號

令 吉林省長

關於稅捐津貼廢止之作  
為令遵照奉前向錦州、熱河兩省以外之  
地域內之課稅所交付之契稅、鑽石稅等之  
稅捐津貼限於康德五年十二月末日廢止之  
件限於廢止以前應交付之稅捐津貼仍依照  
從前之經理方法交付之除分行外令仰  
該省署長即便遵照伊轉飭所屬機關一體遵  
行爲要切切此令  
康德五年十二月十六日  
經濟部大臣 韓 雲 附

訓令

吉林省訓令第一六六七號

稅安、長春、農安、德惠、九台、懷德、雙陽縣長 郭爾羅斯前旗長

稅捐津貼廢止之關スル件  
首題ノ件ニ關シ康德五年十二月十六日附  
經濟部訓令第二四六號ヲ以テ契稅ノ額ヲ  
課稅有之タルニ付之ガ經理方法ニ關シテ  
ハ萬遺憾ナキヲ期セラルベシ  
康德五年十二月二十八日  
吉林省長 關 傳 發

經濟部訓令 第二四六號

各省稅務監督署長ニ令ス

稅捐津貼廢止ニ關スル件  
錦州、熱河兩省以外ノ地域ニ於テ從前蒙  
新ニ對シ交付致シ居リタル契稅、鑽石稅  
等ノ稅捐津貼ハ康德五年十二月末日限之  
ヲ廢止ス但シ廢止以前ニ於テ交付スヘカ  
リシ稅捐津貼ニ付テハ從前ノ經理方法ニ  
依リ交付スヘキモノトシ共省署ハ此旨所  
屬機關機關ニ轉令シ辦理セシムヘシ  
康德五年十二月十六日  
經濟部大臣 韓 雲 附

佈

告

額穆縣佈告 第七四號  
額穆縣佈告 第七九號

關於額穆兩縣境界獨立之作  
爲佈告事關於首題之件奉經濟部訓令由本兩縣各自協助於現地解決之下將額穆兩縣  
邊境改以松花江爲界業令回報省在案合亟佈告兩縣縣民一體週知對於納稅等事務務  
左記辦理切切此佈  
康德五年十一月三十日  
額穆縣長 李 雷 佈  
額穆縣長 丁 吉 佈

記

一 凡在江甯道原額穆兩縣管沙東上屯「卡拉房子」一帶之土地人民已劃歸額穆縣  
管轄自此以後該處居住民應納一切國稅各稅均須赴額穆縣繳納稅款對於土  
地契稅等事亦須赴額穆縣公署辦理  
一 凡在江北沿原額穆兩縣管轄河日子口東一帶之土地人民已劃歸額穆縣管轄自  
此以後該處居住民應納一切國稅各稅均須赴額穆縣繳納稅款對於土地契稅  
等事亦須赴額穆縣公署辦理

康德三年四月十一日滿洲國  
康德六年一月十一日發行(日刊)

大滿洲帝國康德六年一月十一日

價目 日一 一月 三月 半年 一年  
廣告刊費九角 活字每行三十大字 印刷費在內  
印刷費 活字每行三十大字 印刷費在內

印刷者 吉林省 官 官 官  
印刷者 三 官 官 官



康德三年四月十一日滿洲國  
郵政總局三國郵便物  
康德六年一月十二日發行(日刊)

# 吉林省公報

康德六年一月十二日  
第八百三十六號  
星期四(不曜日)

## 省令

### 吉林省令第二號

茲制定布教者身分證明書發給規則如左

康德六年一月十二日

吉林省長 閻 傳 毅

布教者身分證明書發給規則

第一條 布教者身分證明書對於依康德五年九月二十四日民生部令第九十三號暫行寺廟及布教者取締規則第九條第一項之呈報者發給之

第二條 布教者身分證明書記載番號、籍貫、現住所、所屬寺廟、職名、資格、姓名、及生年月日、附附本人像片(半身脫帽者)由省長簽發給擔任者之民生廳長蓋印

第三條 布教者身分證明書不得轉借或讓與他人

第四條 布教者須當攜帶其身分證明書

第五條 布教者身分證明書之有效期間自發行日起為滿五年

第六條 布教者身分證明書如該法左開各款時由本人願為再發給之呈請

## 省令

### 吉林省令第二號

茲制定布教者身分證明書發給規則左ノ通制定ス

康德六年一月十二日

吉林省長 閻 傳 毅

布教者身分證明書發給規則

第一條 布教者身分證明書ハ康德五年九月二十四日民生部令第九十三號暫行寺廟及布教者取締規則第九條第一項ニ依リ發出シテ爲シタル布教者ニ對シテ發給ス

第二條 布教者身分證明書ニハ番號、本籍、現住所、所屬寺廟、職名、資格、姓名及生年月日ヲ記載シ本人ノ寫其(半身脫帽ノモノ)ヲ附附シ省長並ニ發給擔任者タル民生廳長之ニ捺印ス

第三條 布教者身分證明書ハ他人ニ貸與シ又ハ讓渡スベカラズ

第四條 布教者ハ布教身分證明書ヲ常ニ必帶スベシ

第五條 布教者身分證明書ノ有效期間ハ發行ノ日ヨリ滿五ヶ年トス

第六條 布教者身分證明書ニシテ左ニ掲グル場合ニ該當スルトキハ本人ヨリ再發給ノ申請ヲ爲スベシ

○省令

○布教者身分證明書發給規則

○公 佈

○關於宗教團體及布教者之行政

○任免及辭職

○吉林省警察廳長任官式自(平久位位圖)

○

一 有效期間ヲ經過シタルトキ

二 記載事項ニ變更アリタルトキ

三 遺失シタルトキ

前項第一號第二號ノ場合ニ在リテハ布教者身分證明書ヲ返納スベシ

第七條 布教者退職又ハ死亡シタルトキハ其ノ布教者身分證明書ハ本人又ハ寺廟ノ代表者ヨリ返納ナク返納スベシ

第八條 布教者身分證明書ヲ他人ニ貸與若ハ讓渡シ又ハ記載事項ヲ改竄シタル場合ハ之ヲ褫奪スルコトアルベシ

第九條 暫行寺廟及布教者取締規則第十條又ハ第十二條ニ依リテ布教者タル寺廟ノ代表者ニシテ其ノ許可ヲ取消サレタルトキ又ハ布教者ニシテ布教其ノ他職務ノ執行ヲ禁止セラレタルトキハ布教者身分證明書ヲ褫奪ス

第十條 本令ニ於テ省長ハ提出スベキ書類ハ起テ市廳長長ヲ以テスベシ

附 則

本令ハ公布ノ日ヨリ之ヲ施行ス

吉林省公報 第八百三十六號

康德六年一月十二日 第三種郵便物認可

星期四

三五



第一號様式

布衣身分證明書遺失補

姓名	生年	生月	生日	住居	職業	所屬
照片	年	月	日	寺別名	姓名	蓋印

庚辰 年 月 日

第二號様式

布衣身分證明書遺失補

所屬寺別	發行年月日及番號	遺失年月日及場所
庚辰 年 月 日	寺別代表者 印	

公函

吉林省公函吉警第一一號一六(例規)

庚辰五年十二月二十六日 吉林省次長 三 谷 清

吉林警察廳長 廳長 官  
吉林警察廳長 廳長 官  
吉林警察廳長 廳長 官

關於警察協和懇談會之件

查關於本件基於本月二日治安部訓令(第九五號)關於處遇民衆及飭達民衆之件(十二月八日政府公報)內容載有關於警察協和懇談會一案茲將第一回開辦日期定為庚辰六年一月二十五日並中央決定以後每月二十五日全國一致必須舉行唯查該懇談會切勿流於形式須與協和會及其他關係各機關取原形之運籌協力發揚濃厚之牧民的意識而使其實能得協和精粹行有意義之會合並希留意左記事項加以最善之究討及努力用資進德修揚王道警察之實績爲要

一 警察協和懇談會開辦日期

第一回開辦日時定為庚辰六年一月二十五日午前十時俾後每月二十五日午前十時(按協和會之創立為大同元年七月二十五日午前十時由執政親臨之下而將此宣布中外者故卜此例有意義之佳辰而加選定者也)全國一致必須舉行概以二小時程度行之蓋依時宜爲前案之會食於該新裡達成懇談之成果而加誘導之

二 懇談會舉行場所

1 於警察廳、縣、署、警察署與協和會聯絡所爲適當之場所舉行之

2 於協和會省本部、同都市本部、同縣本部所在地可的由協和會主體實施之

公函

吉林省公函吉警第一一號一六(例規)

庚辰五年十二月二十六日 吉林省次長 三 谷 清

吉林警察廳長 廳長 官  
吉林警察廳長 廳長 官  
吉林警察廳長 廳長 官

關於警察協和懇談會之件

本月二日治安部訓令(警)第九五號民衆處遇案(民衆傳達)開スル件(十二月八日附政府公報)ニ基テ警察協和懇談會ニ開クテハ第一回開辦期日ヲ庚辰六年一月二十五日ト決定セラレ因テ今月二十五日ヲ期シ全國一致ニ開スル(キモノナルカ同懇談會ハ形式ニ流ルコトヲ防和台其ノ他關係各機關ト緊密ニ運籌協力シ牧民の意識ノ最ニ濃厚ニ發揚シ道ニ協和會精神ヲ發揚セル有意味ナル會合ヲラシメ度ニ付特ニ左記事項ヲ留意ノ上最善ノ

工夫努力ヲ致シ以テ王道警察ノ實績發揚ニ邁進セラレ度

一 警察協和懇談會開辦日時

第一回開辦日時ヲ庚辰六年一月二十五日午前十時トシ爾後每月二十五日午前十時(協和會創立ハ大同元年七月二十五日午前十時、執政親臨ノ下ニ之ヲ申外ニ宣言セルモノナルヲ以テ此ノ意義ノ日ト時ヲ特ニ選定ス)ヲ期シ全國一致ニ開始シ概テ二小時程度トシ時宜ニ依リテハ簡潔ナル會食ヲ共ニシ談笑福ニ懇談ノ成果ヲ若クモ接應スルコト

二 懇談會ノ行ツ場所

1 警察廳、縣、署、警察署ハ在リテハ協和會ト隣リ適當ト認ムル場所ハ於テ行フコト

2 協和會省本部、同都市本部、同縣本部所在地ニ在リテハ協和會主體トシテ實施スルヤリ配慮スルコト

- 2 應集合縣議會者  
網羅所在地各機關代表者及民間各府代表者而收會合之效果
- 3 應對談之事項  
1 警務行政方針  
2 治安工作內容  
3 集團部落小聚落之建設遷移防犯等  
4 道路其他交通通信之維持保全  
5 備派、寄附金等  
6 徵用物資賦役等  
7 禁煙其他保健衛生  
8 物價調節、暴利取締問題等  
9 勸取或發表各種紛爭之內容並對  
10 良風美俗之維持向上  
11 生活之安定向上  
12 總取前記各項及一般希望事項並此種對策之研究
- 4 爲無隔閡之意見交換事項  
聽取民衆對於警察無忌憚之期望及心願等並同時開陳警察方面對於民衆之注意及希望等事項爲兩者間行無隔閡之意見交換是以對於與會者之發言當然許其自由即或有對於警察以非難的發言者時應寬容之對其誤解以非難的熱切之說明將其疑團一掃而淨同時取警察方面應反省者亦須虛心坦懷從速改之次日對於發言者絕對不許稍有報復的處遇倘有如此態度者一經查出當即予以不適當警察官之資格而加淘汰

吉林省公報 第八百三十六號

康德六年一月十二日 第三編郵便物認可

- 之
- 5 對於民衆有直接關係之法令命令等務希利用本縣議會予以最通俗的說明使其充分理解用資養成民衆自動的協助官方之風尚
  - 二 警察廳長、縣警務科長須隨時巡回出處於管下之懇談會
  - 三 警察廳長須派警務科長留駐左記事項之後於每月五日以前將上月所實施之管下懇談會之狀況彙總附具意見報告於警務廳長
  - 1 與參會者間所協議決定者或約定者及爲紛爭之調停者中認爲特別重要或於施政上有參考事項之內容並其紀錄等
  - 2 民間之期望或意見中特與管外或中央之施政方針上認爲有使反映之必要事項
  - 3 於縣旗、警察廳及警察署管內所發生之事項若於懇談會之約定協定或調停等雖能解決之事項而認爲全國一律有決定方針之必要者時爲保留之後加其具體的事例及意見報告之
  - 4 警務廳綜合前記各項之報告請求必要之措置併同時將可供參考之事項通報於管下並關係各機關

- 2 懇談會ハ集合スヘキ者  
所在地各機關代表者及民間各府ノ代表者ヲ網羅シ會合ノ效果ヲ收ムルヲ留意スルコト
- 3 懇談會ノ事項  
イ 警務行政方針  
ロ 治安工作內容  
ハ 集團部落、小聚落ノ建設、遷移防犯等  
ニ 道路其ノ他交通通信ノ維持保全  
ヒ 備派、寄附金等  
ト 徵用物資、賦役ノ徵用等  
チ 禁煙其ノ他保健衛生  
リ 物價調節、暴利、取締問題等  
ニ 各種、紛爭ノ對策ノ勸取又ハ發表  
ス 良風美俗ノ維持向上  
シ 生活ノ安定向上  
ソ 前各職並一般希望事項ノ彙聚及之カ對策研究
- 4 協議ナキ意見ノ交換ヲ爲スコト  
警察ニ對スル民衆ノ忌憚ナキ期望、念願等ヲ聽取スルト共ニ警察側ヨリ民衆ニ對スル注意、希望等ヲ開陳シ兩者、協議ナキ意見ノ交換ヲ爲スコト、從テ參會者ノ發言ノ自由トシテ警察ニ對スル非難的發言ヲ爲ス者ニ對シテモ之ヲ寬容シ其ノ誤解ニ基クモノハ懇切ニ説明シテ之ヲ一掃スルト共ニ警察側ニ於テ反省者ヘキ點ハ虚心坦懷ニ之ヲ改メ后日、發言者ニ對シ報復的處遇ヲ爲スカ如キコト

星期一

- ト絕對ニ之ヲ許サス、若シ如此態度ニ出テタル者ハ警察官ノ不適格者トシテ之ヲ淘汰スルコト
- 6 民衆ニ對シ直接關係アル法令、命令等ハ本縣議會ヲ利用シテ最モ通俗的ニ說明理解セシメ民衆ヲ自發的ニ官ニ協力スルノ風尚ヲ奨励スルニ努ムルコト
- 二 警察廳長、縣警務科長ハ隨時管下ノ懇談會ニ巡回出席スルコト
- 三 警察廳長、縣警務科長ハ左記事項留駐ノ上毎月五日迄ノ前日實施シタル管下懇談會ノ狀況ヲ取録メ所見ヲ附シテ警務廳長ニ報告ノコト
- 1 參會者トノ間ニ於テ協議決定シ又ハ申合ワ爲シ若ハ紛爭ノ調停ヲ爲シタルモノノ申特ニ重要ト認メラルモノ又ハ施政上、參考トナルヘキモノト認メラルル事項ノ內容並其ノ紀錄
- 2 民間ノ期望又ハ意見中特ニ管外又ハ中央ノ施政方針ニ之ヲ反映セシムルノ必要アリト認メタル事項
- 3 縣旗、警察廳及警察署管內ニ發生セル事業ニシテ懇談會ノ申合、協定又ハ調停等ニ依リ解決シ得ル事項ト雖モ全國一律ニ方針ヲ決定スルノ必要アリト認メラルモノハ一應保留ノ上具體的事例ヲ掲ケ意見ヲ附シテ報告スルコト
- 4 警務廳ニ於テハ前各職ノ報告ヲ綜合シ必要ノ措置ヲ講スルト共ニ參考トナリ得ル事項ヲ管下並ニ關係機關

二七







公函

吉林省農民復興貸款監理委員會公函官開  
第一六號一四一(代行文)  
康復六年一月十三日

吉林省農民復興貸款 監理委員會委員長 舒蘭、懷德除外)  
各縣農民復興貸款委員會分會長

公函

吉林省農民復興貸款監理委員會公函官開  
第一六號一四一(代行文)  
康復六年一月十三日

吉林省農民復興貸款 監理委員會委員長 舒蘭、懷德除外)  
各縣農民復興貸款委員會分會長

吉林省農民復興貸款收回狀況 截至康復五年十一月三十日 滿洲中央銀行吉林分行

行 名	縣 名	原 放 額		收 回 額	現 在 餘 額		收 回 率	備 考
		戶 數	金 額		戶 數	金 額		
吉林分行	省 城	三	三三,五〇〇	一九,五五五	三	二八,三三〇	八、〇	
	永 吉	一	〇	〇	一	〇	〇	本月份收回額 一,五三三、一
	舒 蘭	〇	〇	〇	〇	〇	〇	六、四〇
九台支行	九 台	〇	〇	〇	〇	〇	〇	〇
蛟河支行	蛟 河	〇	〇	〇	〇	〇	〇	〇
雙陽支行	雙 陽	〇	〇	〇	〇	〇	〇	〇
北大街支行	長 春	〇	〇	〇	〇	〇	〇	〇
磐石支行	磐 石	〇	〇	〇	〇	〇	〇	〇
敦化支行	敦 化	〇	〇	〇	〇	〇	〇	〇
榆樹支行	榆 樹	〇	〇	〇	〇	〇	〇	〇
德惠支行	德 惠	〇	〇	〇	〇	〇	〇	〇
柞甸支行	柞 甸	〇	〇	〇	〇	〇	〇	〇
農安支行	農 安	〇	〇	〇	〇	〇	〇	〇
伊通支行	伊 通	〇	〇	〇	〇	〇	〇	〇

康復五年十一月份農民復興貸款收回狀況ノ件

首題ノ件ニ關シ滿洲中央銀行吉林分行ヨリ別紙ノ通り通牒アリタルニ付テ此段及移據

附 件 一 吉林省農民復興貸款收回狀況表一份



任免及指叙

雙陽縣屬官 前野謙一郎  
 九台縣屬官(休職中) 德田 義也  
 伊通縣屬官 中 島 正  
 樺甸縣屬官 石 川 宏  
 德惠縣屬官 植松正三寅  
 任縣高等官試補 吉林警察廳屬官 古内 長二  
 任警察廳高等官試補 德德五年十月一日

派為吉林省屬員(在警務廳辦事) 松月紫四  
 十五號  
 康德五年十二月二十日  
 發給四級俸  
 派在吉林警察廳辦事  
 給四級俸  
 派在雙陽縣辦事  
 給四級俸  
 派在伊通縣辦事  
 給五級俸  
 派在樺甸縣辦事  
 給六級俸  
 派在九台縣辦事  
 給六級俸  
 派在德惠縣辦事  
 給六級俸  
 康德五年十月一日

派在伊通縣辦事 縣高等官試補 石川 宏  
 派在樺甸縣辦事 縣高等官試補 德田 義也  
 派在九台縣辦事 縣高等官試補 植松正三寅  
 派在德惠縣辦事 縣高等官試補 古内 長二

委為吉林省屬員  
 康德五年十二月一日  
 吉林警察廳屬官 原 義直  
 派在吉林省警務廳庶務科  
 康德五年十二月二十六日

長債支行	長債	1,743,000	1,001
快輸支行	快輸	2,000,000	1,001
乾安	乾安	6,700,000	7,000
合 計		10,743,000	17,002

共收回七、七〇七、〇〇〇

免許事項

自動車運轉免許試驗普通免許合格者名簿

免許番號	部 隊	別	氏 名
九三〇	公主嶺玉田部隊	木隊	田 良 島 文 男
九三一	公主嶺山路部隊	木野木隊	中 谷 武 助
九三二	公主嶺山路部隊	吉武隊	小 野 孝
九三三	公主嶺山路部隊	木野木部	若 坪 岩 三 郎
九三四	公主嶺山路部隊	木野木部	小 川 榮 吉
九三五	公主嶺山路部隊	木野木部	土 橋 俊 一

彙

報

九三六	公主嶺山口部隊	木野隊	鎌 塚 十 太 郎
九三七	公主嶺山口部隊	木野隊	丹 莖 士 三
九三八	公主嶺山路部隊	木野隊	松 山 七 雄
九三九	公主嶺山路部隊	木野隊	竹 林 正 時
九四〇	公主嶺山路部隊	木野隊	長 野 辰 夫
九四一	公主嶺山口部隊	木野隊	鈴 木 要
九四二	公主嶺山路部隊	木野隊	平 井 正 二
九四三	公主嶺山路部隊	木野隊	登 瀨 幸
九四四	公主嶺山路部隊	木野隊	堀 川 久 雄

九四五	公主嶺玉田部隊北村隊	地引久勝	九六八	公主嶺玉田部隊北村隊	中島義夫
九四六	公主嶺山路部隊木野木隊	山口勝次	九六九	公主嶺玉田部隊松木隊	加來仁
九四七	公主嶺隨口部隊藤野隊	小坂一郎	九七〇	公主嶺玉田部隊木隊	小河原敏
九四八	◇	川北宗則	九七一	公主嶺玉田部隊木隊	松海根人
九四九	◇	畑野英雄	九七二	公主嶺玉田部隊北村隊	小室啓二
九五〇	公主嶺山路部隊木野木隊	中山政雄	九七三	公主嶺玉田部隊松木隊	竹野文雄
九五一	公主嶺山路部隊木野木隊	三宅重人	九七四	玉木隊	倉方留
九五二	公主嶺山路部隊留田隊	村田未男	九七五	◇	外岡重哉
九五三	公主嶺山路部隊吉武隊	隨口典秋	九七六	北村隊	平戸通吉
九五四	公主嶺山路部隊木野木隊	辻本野四郎	九七七	◇	度邊正國
九五五	公主嶺隨口部隊大原隊	吉田茂男	九七八	◇	奥山孝平
九五六	公主嶺山路部隊木野木隊	岩崎甚	九七九	公主嶺玉田部隊林田隊	木橋弘
九五七	公主嶺隨口部隊藤野隊	川合住久	九八〇	松木隊	深水久雄
九五八	公主嶺山路部隊留田隊	中島居信	九八一	公主嶺隨口部隊藤野隊	北武雄
九五九	◇	寺崎一馬	九八二	◇	仲山二
九六〇	公主嶺山路部隊吉武隊	西川勉	九八三	公主嶺玉田部隊玉木隊	船盛啓一
九六一	公主嶺隨口部隊藤野隊	濱田敬一	九八四	公主嶺玉田部隊付	堀田橋三
九六二	公主嶺隨口部隊大原隊	城 章	九八五	公主嶺玉田部隊北村隊	高木善三
九六三	公主嶺山路部隊吉武隊	小野主計	九八六	◇	波邊甚三郎
九六四	公主嶺隨口部隊藤野隊	岸木國男	九八七	◇	新沼吉雄
九六五	公主嶺山路部隊木野木隊	村井勝見	九八八	◇	大黒英智雄
九六六	公主嶺山路部隊留田隊	東正男	九八九	◇	村上耕作
九六七	◇	足立盛長	九九〇	公主嶺玉田部隊玉木隊	坂本盛文



吉林省公報 第八百三十七號 康德六年一月十三日 第三種郵便物認可 星期一 四四

九九一	公主嶺玉田部隊松木隊	岡部金作
九九二	◇	古家登
九九三	◇	池田登治
九九四	公主嶺玉田部隊北村隊	榎木利平
九九五	公主嶺玉田部隊松木隊	寺司實
九九六	公主嶺玉田部隊松木隊	勤彌重義
九九七	公主嶺玉田部隊北村隊	鈴木以文
九九八	公主嶺玉田部隊松木隊	原開三
九九九	公主嶺關軍經理部出張所	金森金藏
一〇〇一	公主嶺關軍經理部出張所	李淳樹
一〇〇二	公主嶺救急町二丁目一三	李晴雨
一〇〇三	奉天省梨樹縣蔡家村	梶原好太郎
一〇〇四	公主嶺河南西大街吉泰交通會社	徐忠武
一〇〇五	◇	王玉田
一〇〇六	農安縣城西街農安自動車公司	張振林
一〇〇七	德惠縣城東一經路九號	劉延年
一〇〇八	公主嶺救急町二丁目一五ノ二	金在福
一〇〇九	公主嶺吉泰氣車公司	徐明選
一〇一〇	農安縣城西街農安自動車公司	高文奎
一〇一一	長嶺縣公署內	李植臣
一〇一二	公主嶺吉泰氣車公司	梁破鏡
一〇一三	吉林省前鐵道局自動車停留所	金繼浩
一〇一四	懷德縣蓮花家屯南大街北六號地	劉清

一〇一五	公主嶺河南新立街道衙門牌四〇	石正春
一〇一六	公主嶺救急町二丁目ノ一	金昌賢
一〇〇〇	吉林省救急町鐵道局自動車科	神原光彦
一〇一七	公主嶺吉泰氣車公司	陳鴻武
一〇一八	吉林省懷米行街九〇號	ニコライ パスコフスキー
一〇二〇	再 試 驗	濱島二郎
一〇一九	再 試 驗	井坂幸雄
特種免許合格者名簿		
五四	公主嶺救急町三丁目	伊藤安親
五五	◇	馬場芳光
五六	公主嶺玉田部隊松木隊	廣瀬末一
五七	◇	津原繁男
五八	◇	
就業免許合格者名簿		
	公主嶺河南西大街八二	史俊祥
	公主嶺救急町三丁目十三ノ二	崔命坤
	公主嶺河南西大街八二	程國富
	公主嶺軍雲町一丁目五四一	池判玉
	公主嶺河南西大街	郭敏奇
	公主嶺市場町一丁目二四	丁洪佛
	公主嶺市場町三丁目五	植昱術

康德三年四月十一日滿洲國  
康德六年一月十四日發行(自刊)

# 吉林省公報

康德六年一月十四日  
第八百三十八號  
星期六(土曜日)

## 訓令

吉林省訓令第一六八〇號(例規)  
令 各市警察局長  
關於阿片及麻藥取締管理規則中  
改正之作

民生部保健司 第一三四八號(民保總第二二三號)  
康德五年十二月二十二日  
民生部保健司長 張 明 啟

吉林省警務廳長 股  
阿片取締管理規則及麻藥取締管理規則改正ノ件

(別紙其一)  
民生部令第 號  
阿片取締管理規則中修正如左  
康德五年 月 日  
民生部大臣 孫 其 昌

一 添加下列一項爲第三條第二項  
前項發證證明書及阿片購買通帳之通用  
地城爲發給之警察官署所在市、縣、鎮  
之範圍但添附於所轄警察官署領取則記  
第五號樣式之阿片購買證證明書不在  
此限

二 將第五條第六條中「生阿片或」刪除  
之

吉林省公報 第八百三十八號 康德六年一月十四日 第三種郵便物認可

爲令查事查首領之件頃奉民生部保健司長  
訓達加開紙到等件即遵照施行期無違悞爲  
要此令  
康德五年十二月二十八日  
吉林省長 閻 傳 岐

## 訓令

吉林省訓令第一六八〇號(例規)  
各市警察局長ニ令ス  
阿片及麻藥取締管理規則中改正  
ノ件

阿片取締發證證明書ノ通用區域限制及管轄所ノ指定或ハ阿片及麻藥ノ適當發證證  
明書ヘノ寫眞ノ附付等類者ノ管理ヲ便ナラシムル如キ現行法規ノ改正ニ關シテハ  
本年八月衛生事務打合會議ニ於ケル協議ノ次第ニ依リ其他各部ノ改正ト併セテ近  
ク別紙其一及其二案ノ如ク取締管理規則ノ改正ヲ行フ管ニ付豫メ準備ヲ整ヘ體キ  
施行上遺憾ナキヲ期セラレ度

三 第六條之次添加左列一條  
第六條之二警察官署對於發證證明書得令  
指定管轄所或提出像片及其他阿片購者  
管理上必要之事項

四 第八條第一項中「發證證明書」之次  
加「及阿片購買通帳」

五 將第十三條修改如左  
第十三條 違反第六條之二規定之命  
令或違反第七條第八條至第十條之規定  
者處二十圓以下之料科

附 則  
本令由公布之日施行之

吉林省公報 第八百三十八號 康德六年一月十四日 第三種郵便物認可

○訓令  
○關於阿片及麻藥取締管理規則中改  
正之作  
○關於發證證明書中修正之作  
○公 訓  
○康德五年十一月份事務評議收開錄  
況之作

首領ノ件ニ關シ民生部保健司長ヨリ別紙  
寫ノ通達アリ施行上遺憾ナキヲ期セラ  
レ度茲ニ釋令ス  
康德五年十二月二十八日  
吉林省長 閻 傳 岐

民生部令第 號  
阿片取締管理規則中左ノ通改正ス  
康德五年 月 日  
民生部大臣 孫 其 昌

一 第三條第二項トシテ次ノ一項ヲ加フ  
前項發證證明書及阿片購買通帳ノ通用  
地城ハ之ノ發給シタル警察官署所在ノ  
市、縣、鎮ノ範圍トス但シ所轄警察官  
署ニ於テ下開シタル別紙第五號樣式  
依ル阿片取締發證證明書ヲ添付スル場  
合ハ此ノ限ニ在ラス

二 第五條及第六條中「生阿片又ハ」ヲ  
刪除

附 則  
本令由公布之日施行之

四五

**修正理由**  
 現行法ニ於テハ鴉片屬者登録證明書及鴉片購買通報因無通用區域之限制將此提示時能於全國到處之管轄所均可取得鴉片而以爲寄貨並以旅行等爲理由向比較取種輕緩之管轄所乘此購買鴉片而轉賣以謀不正利得或居住所移轉而稱一時的旅行以致管理規則第八條無效不惟對管理不能而已更以不貼像片而借與他人或稱自宅吸食用鴉片入手密賣等之弊亦非淺鮮因此故將證明書及購買通報之通用區域以一市、縣、旅

內限額爲原則同時與警察官署得酌量情形令附像片指定管轄所限制自宅吸食等之權限以副警察管理之徹底而防止官士之私化於賭博方策上傳無遺也

**改正理由**  
 現行法ニ於テハ鴉片屬者登録證明書及鴉片購買通報ノ通用地域ニ制限ナキヲ以テ之ヲ提示スル時ハ全國到處ノ管轄所ニテ鴉片ヲ入手シ得ルヲ寄貨トシ旅行等ノ理由ヲ以テ比較的取種輕緩ナル管轄所ヲ追フテ鴉片ヲ入手シ之ヲ轉賣シ不正利得ヲ計リ又ハ住所ヲ移轉セルニ拘ラス一時的ノ旅行ナリト稱シ管理規則第八條ノ無効ナラシメ隱密ノ管理ヲ不能ナラシムル面ニナラス更ニ寫眞ノ添附ナキヲ以テ他人

ニ貸與シ又ハ自宅吸食用ナリト稱シテ鴉片ヲ入手シ之ヲ密賣スル等ノ弊害亦少カラス  
 依テ證明書及購買通報ノ通用地域ノ原則トシテ一市、縣、旅内ニ制限スルト共ニ警察官署ヲシテ狀況ニ應ジ寫眞ノ添附管轄所ノ指定自宅吸食ノ制限等ヲ爲シ得ル權限ヲ與ヘテ對警察管理ノ徹底ヲ期スルト共ニ官士ノ私土化ヲ防止シ鴉片新株方策上遺憾ナカラシメントス

(別紙共二)  
 民生部令第 號  
 警察官署管理規則申修正如左  
 庚辰五年十一月 日  
 民生部大臣 孫 其 昌  
 第六條之次增加左列一條  
 第六條之二警察官署對於登錄屬者得令

(第五號樣式)  
 鴉片屬者旅行證明書

本籍	住 所
氏名	職
一、旅行目的	
一、旅行地	
一、旅行期間	自 至
警察署長名	印
庚辰 年 月 日	

提出像片及其他管理上必要之事項

鴉片屬者旅行證明書

原籍	住 所
姓名	職
一、旅行目的	
一、旅行地	
一、旅行期間	自 至
警察署長名	印
庚辰 年 月 日	

寫眞ヲ提出セシメ其ノ他管理上必要ナル事項ヲ命スルコトヲ得  
 二 第十二條ヲ左ノ通り改ム  
 第十二條第六條ノ二ノ規定ニ基ク命令ニ違反シ又ハ第七條第一項又ハ第九條ノ規定ニ違反シタル者ハ二十間以下ノ科料ニ處ス

民生部令第 號  
 警察官署管理規則申修正如左  
 庚辰五年十一月 日  
 民生部大臣 孫 其 昌  
 第六條之次增加左列一條  
 第六條之二警察官署對於登錄屬者得令

第十二條修改如左  
 第十二條違反其於第六條之二規定之命令或違反第七條第一項及第九條之規定者處二十間以下之科料

民生部令第 號  
 警察官署管理規則申修正如左  
 庚辰五年十一月 日  
 民生部大臣 孫 其 昌  
 第六條ノ次ニ左ノ一條ヲ加フ  
 第六條ノ二警察官署ハ登錄屬者ニ對シ

寫眞ヲ提出セシメ其ノ他管理上必要ナル事項ヲ命スルコトヲ得  
 二 第十二條ヲ左ノ通り改ム  
 第十二條第六條ノ二ノ規定ニ基ク命令ニ違反シ又ハ第七條第一項又ハ第九條ノ規定ニ違反シタル者ハ二十間以下ノ科料ニ處ス

附則  
本令公布之日施行之

修正理由  
現行麻藥取締管理規則因舊附片之制度以致廢藥者登錄不便發生轉借他人轉賣等之不正使用而已或稱自己吸食用將廢藥入手銷售者亦有之據此應予修正由警察官署得令於登錄票上貼附像片或爲限制自宅吸食等以期廢藥之管理而無遺憾

吉林省令第一六三二號

市縣廳長  
吉林警察廳長

關於廢藥法中修正之件

爲令遵照查首題之件准民政部大臣訓令知別紙到署仰即遵照取給萬勿違悞爲要此令

康德五年十二月二十日

吉林省長 閻傳 載

民生部訓令第一八七號(民保禁第二二三號)

令 吉林省長

關於廢藥法中修正之件

小麥粉○○業營業許可證

商號  
地址  
組合員

吉林省公報 第八百三十八號

康德六年一月十四日

第三種郵便物認可

星期六

四七

爲令遵照查廢藥法中修正之件已於十一月二十四日以勅令第二百六十六號公布在案從案不受廢藥法適用之藥物例如「嗎啡膏」北地那兒」等以廢藥爲原料所製造之藥物其含有量不拘多少一律屬於廢藥應照廢藥法制定之根本取締以圖取締之萬全切切此令

再於此後對於廢藥營業者須行藥品巡視依廢藥法施行規則第五條之規定檢査廢藥受檢報告、製現品對照並於檢査加蓋巡視員檢印爲要

康德五年十二月六日

民政部大臣 孫 共 昌

公 函

吉林省公函 吉開工第五號一十二(同規)

康德六年一月十日

吉林省次長 三 谷 清

各市縣廳長 啟

關於小麥粉批發、小賣營業許可證樣式之件

恩啓者關於首題之件准依另紙記載許可證樣式作成交付相應函請

查照

附則  
本令公布之日施行之

修正理由  
現行廢藥取締管理規則ハ舊附片ノ制度ナキ爲メ廢藥者登錄票ヲ他人ニ轉賣又ハ轉賣シテ不正使用ヲ爲スモノアルハ已テ自ラ自己ノ吸食用ナリト稱シ廢藥ヲ入手シ之ヲ他人ニ密賣スル者アリ依テ狀況ニ應ジ警察官署ヲシテ登錄票ニ寫眞ヲ捺附セシメ又ハ自宅吸食用藥ニ制限ヲ爲サシムル等警察官署ノ管理ヲ遺憾ナカラシメントスルニ因ル

吉林省令第一六三二號

市縣廳長  
吉林警察廳長ニ令ス

廢藥法中改正ニ關スル件

首題ノ件ニ關シ民政部大臣ヨリ別紙寫ノ通過據アリ其ノ取極ニ關シ萬道徳ナキヲ期セラレ度茲ニ轉令ス

康德五年十二月二十日

吉林省長 閻 傳 載

民生部訓令第一八七號(民保禁第二二三號)

各省長ニ令ス  
警察廳長ニ令ス

廢藥法中改正ニ關スル件

茲依據小麥粉批發營業許可規則第三條准予經營小麥粉○○業此證

康德 年 月 日

市縣廳長名 四

十一月二十四日附勅令第二百六十六號ヲ以テ廢藥法中改正ノ件公布相成從來廢藥法ノ適用ヲ受ケザリシ廢藥例令ハ「モルタイン」「ベチナル」等廢藥ノ原料トシテ製造シタル物ハ其ノ含有量ノ多少ニ不問廢藥トナリタルヲ以テ廢藥法制定ノ根本精神ニ違ヒ之カ取締ノ萬全ヲ期スヘシ

且而此ノ後會ニ於テ藥品營業者ニ對シテハ藥品巡視ヲ行ヒ廢藥法施行規則第五條ノ規定ニ依ル廢藥受檢報告ヲ檢査ノ現品ト對照シ帳簿ニ巡視員ノ檢印ヲ爲シ置クヘシ

康德五年十二月六日

民政部大臣 孫 共 昌

公 函

吉林省公函 吉開工第五號一十二(同規)

康德六年一月十日

吉林省次長 三 谷 清

各市縣廳長 啟

小麥粉卸賣、小賣營業許可證樣式ニ關スル件

首題ノ件ニ關シ交附スヘキ許可證樣式ハ別紙記載ヲ文例ニ依リ作成交付相應度及

通牒

吉林省存摺貸款監理委員會公函吉開銀第  
一六號五一(代行文)  
廣德六年一月十四日  
吉林省存摺貸款監  
理委員會委員長 關 傳 載

廣德五年十一月月份存摺貸款收回  
狀況表之件  
關於首領之件准滿洲中央銀行吉林  
分行通告如別紙相應抄交兩請  
查照再關於本貸款現係少數尚未付還務須  
竭力催促早日清結是為至要  
附 件  
一 吉林省存摺貸款收回狀況表一紙

吉林省存摺貸款監理委員會公函吉開銀第  
一六號五一(代行文)  
廣德六年一月十四日  
吉林省存摺貸款監  
理委員會委員長 關 傳 載

廣德五年十一月月份存摺貸款收回  
狀況表ニ關シテ別紙ノ通滿洲中央銀行吉  
林分行ヨリ通知アリタルニ付及移譯  
尙當貸款ニ關シテハ未收回ノモノ僅少ナ  
ル程度ハ速力ニ之ヲ回收スベク努メテ付  
促相煩度  
附 件  
一 吉林省存摺貸款收回狀況表一紙

吉林省存摺貸款收回狀況表

截至廣德五年十一月三十日

滿洲中央銀行吉林分行

行 名	縣 名	原 放 額		收 回 額	現 在 餘 額		收 回 率	備 考
		戶 數	金 額		戶 數	金 額		
雙陽支行	雙陽	金	七、八〇〇	七、八〇〇	〇	100		
磐石支行	磐石	金	五、〇〇〇	五、〇〇〇	〇	100		
敦化支行	敦化	金	一、七〇〇	一、七〇〇	〇	100		
德惠支行	德惠	金	〇、二〇〇	〇、二〇〇	〇	100		
伊通支行	伊通	金	一、〇〇〇	一、〇〇〇	〇	100		
農安支行	農安	金	一、〇〇〇	一、〇〇〇	〇	100		
扶餘支行	扶餘	金	一、〇〇〇	一、〇〇〇	〇	100		
公主嶺支行	懷德	金	一、〇〇〇	一、〇〇〇	〇	100		
合 計		金	三、七〇〇	三、七〇〇	〇	100		

廣德三年四月十一日滿洲國  
廣德六年一月十四日發行(日刊)

大滿洲帝國廣德六年一月十四日

價目 日一銀部 四分 郵費在內  
廣德五年九月初字號行三十六字 日一角五分

發行所 吉林省官印  
印刷所 三威印刷會社

中華民國三年四月十一日滿洲國  
唐德六年一月十六日發行(日曆)

# 吉林省公報

唐德六年一月十六日  
第八百三十九號  
星期一(月曜日)

○社令  
○日安縣文書處理規則  
○公函  
○新設縣官廳日規檢閱五月報之  
件

## 縣令

農安縣令第七號  
茲將農安縣文書處理規則制定如左

唐德五年十二月二十六日  
農安縣長 梁學貴

### 農安縣文書處理規則

#### 第一章 總則

第一條 農安縣文書之辦理除依公文書規  
程外應依本規則但遇有緊急必要時應依  
臨時之規定事後應即依照本規則所定補  
正手續

第二條 文書分普通文書及秘書文書二種

所謂普通文書係指秘書文書以外之文書而  
言秘書文書係指公文書規程第五條所定之  
文書而言

第三條 關於秘書文書之檢閱應與普通文書  
當區別之

第四條 各科應備置左記帳簿

一 收受文書(第一號樣式)庶務科文書  
設置正本各科置副本

二 秘書文書(第二號樣式)庶務科庶  
務設置正本各科置副本

三 送給簿(第三號樣式)置於各取

四 送給簿(第四號樣式)置於各科

縣長認爲有必要時得置前項所揭以外之  
帳簿

第五條 發送文書應以縣長名或縣公署名  
行之但遇有公文書規程第八條所揭之情  
形並極輕易之事項時不在此限

第六條 文書之收發均應由庶務科行之

第七條 各科應使辦理其主管之文書在普  
通文書應置普通文書辦理者在秘書文書應  
置秘書文書辦理者

第八條 電報單據文書辦理之

第九條 收受文書時應依左記各款處理之

一 普通文書應於文書檢閱封前所定之

## 縣令

農安縣令第七號  
茲將農安縣文書處理規則之左ノ如左制定

唐德五年十二月二十六日  
農安縣長 梁學貴

### 農安縣文書處理規則

#### 第一章 總則

第一條 農安縣ノ文書ノ取扱ハ公文書規  
程ニ依ルノ外本規則ニ依ルヘシ但シ緊  
急ヲ要スル場合ハ便宜ノ處置ヲ執リ事  
後直ニ本規則ニ定ムル手續ヲ爲スヘシ

第二條 文書ハ普通文書及秘書文書ノ二種  
ニ分ツ

普通文書トハ秘書文書以外ノ文書ヲ指シ  
秘書文書トハ公文書規程第五條ニ定ムル  
文書ヲ指ス

第三條 秘書文書ニ關スル帳簿ハ普通文書  
ニ關スルモノト區別スヘシ

第四條 各科ニ左記帳簿ヲ備フヘシ  
一 收受文書(第一號樣式)庶務科文書  
設置正本各科ニ具ノ副本ヲ備フル  
コト

二 秘書文書(第二號樣式)庶務科庶  
務設置正本各科ニ具ノ副本ヲ備フ  
コト

三 送給簿(第三號樣式)各科取  
ルコト

四 送給簿(第四號樣式)各科備フル  
コト

縣長認爲アリト認ムルトキハ前項ニ  
掲タル帳簿以外ノ帳簿ヲ備フルコト  
ヲ得

第五條 發送文書ハ縣長名又ハ縣公署名  
ヲ以テ之ヲ爲スヘシ但シ公文書規程第  
八條ニ掲グル場合並ニ事ノ極メテ輕易  
ナル事項ハ此ノ限ニ在ラズ

第六條 文書ノ收發ハ庶務科ニ於テ  
之ヲ爲スヘシ

第七條 各科ハ其ノ主管ニ關スル文書ヲ  
取扱ハシムル爲普通文書ニ在リテハ秘  
書文書取扱者ヲ置フヘシ

第八條 電報ノ取扱ハ文書ニ準ス

第九條 文書ヲ收受シタルトキハ左ノ各  
號ニ依リ之ヲ處理スヘシ

一 普通文書ハ文書取  
於テ之ヲ開封

吉林省公報 第八百三十九號

唐德六年一月十六日 第三種郵便物認可

星期一

四九



事項登錄於收發文簿經庶務科長在閱後配付於主管科  
 二 秘書書應於文書收發後原封交付於庶務科秘書辦理者秘書書辦理者開封登錄於收發文簿後經庶務科長在閱再交付於主管科

前項各款之文書中事之重要者必照於基閣副廳長處處理之

第十條 各科受到配付文書時應由文書辦理者收受是經科長在閱後配付於主管科

第十一條 各科受到之配付文書中非為自己之主管者應即取置於庶務科與他科有關係者即與他科併開後處理之

第十二條 教文中如附有現金、有價證券、物品時庶務科文書股應速記入所定之帳簿據交經理股於原文上取得領收印證後再行辦理之

第三章 擬稿及判行

第十三條 擬稿文書應用規定之稿紙並應登錄簡明字體明瞭

第十四條 擬稿文書中縣令案、縣條例案、重要政策案及其他重要者應由擬稿者豫受縣長副廳長或其他上司之指揮等再信原為擬稿之手續

第十五條 前條所揭之文書必應日備兩文付於縣令案及縣條例案更應隨行

第十六條 擬稿文書應附以擬稿號數附關係書如重於見解所加蓋所署之記號(秘、人秘、至急、完結、緊急、登公報等)記入送稿簿所定之事項後再為判行之手續

第十七條 擬稿文書應受主管科長之在閱有與他科關係者與關係科合稿後由庶務科長經副廳長受署長之判行

第十八條 庶務科長文書股長於文書審查之際若不與主管科長合議不得修正但修正何修正當不在此限

第十九條 秘書書擬稿應經或受判行時應勿使秘密洩漏於關係以外者並應由經文書辦理者依封緘或親自持送等嚴重注意辦理

第二十條 擬稿號數應依左之各款處理之

一 普通文書以股為單位並以股之首字區別主管股

二 秘書書以科為單位並以科之首字區別主管科

第四章 成案之施行  
 第二十一條 已經判行之文書應速即施行於辦理上不得稍有延滯

第二十二條 已經判行之普通文書庶務科文書股應依左之各款處理之

一 所定事項收發文簿登錄ノ上庶務科長在閱後主管科ニ配付スヘシ  
 二 秘書書ハ庶務科ニ於テ收受シタル後判行ノ庶務科秘書文書股取扱者ニ交付シ秘書書取扱者ニ於テ開封シ秘書書文簿ニ登錄ノ後庶務科長在閱後主管科ニ配付スヘシ  
 前項各款ノ文書ニシテ事ノ重要ナルモノハ副廳長、廳長ニ必ス供開シタル後之ヲ處理スヘシ

第十條 各科ニ於テ文書ノ配付ヲ受ケタルトキハ文書取扱者(秘文書取扱者)之ヲ收受シ科長ノ在閱後主管者ニ配付スヘシ

第十一條 各科ニ於テ配付ヲ受ケタル文書ニシテ自己ノ主管ニ非サルモノハ直ニ庶務科ニ返付シ他科ニ關聯スルモノハ直ニ他科ニ供開ノ後之ヲ處理スヘシ

第十二條 教文中現金、有價證券、物品ヲ添付シタルモノアルトキハ庶務科文書股ハ直ニ所定ノ帳簿ニ記入ノ上之ヲ經理股ニ送付シ原文ニ受領印ヲ捺シタル後之ヲ處理スヘシ

第三章 起案及決裁

第十三條 起案文書ハ所定ノ簡用紙ヲ用ヒ登錄簡明字體明瞭ナルヘシ

第十四條 起案文書ニシテ縣令案、縣條例案、重要政策及其ノ他重要ナルモノハ起案者ハ於テ豫メ局長、副廳長又ハ其ノ他ノ上司ノ指示ヲ受ケル等起案手續ヲ慎重ニ爲スヘシ

第十五條 前條ニ揭ケタル文書ハ必ス日本文及滿文ニテ之ヲ起案シ特ニ縣令案及

縣條例案ハ然リトス  
 第十六條 起案文書ハ起案者親筆ヲ附シ關係科長在閱ノ見解ヲ加蓋ノ所要ノ記號(秘、人秘、至急、完結、緊急、登公報等)ヲ押捺ノ上送稿簿ニ所定ノ事項ヲ記入シ決裁ノ手續ヲ爲スヘシ

第十七條 起案文書ハ主管科長ノ在閱ヲ受ケ他科ト關係スルモノハ關係科ト合議ノ上庶務科長ヨリ副廳長ヲ經テ廳長ノ決裁ヲ經ヘシ

第十八條 庶務科長、文書股長ハ文書ノ審查ニ關シテハ主管科長、股長ト合議スルニ非サルヘシ之ヲ修正スルコトヲ得ス但シ原ノ字何ヲ修正スルモノハ此ノ限ニ在ラス

第十九條 秘書書ノ起案シ、回款シ又ハ決裁シタル場合ハ關係科以外ノ者ニ秘密ヲ洩洩リ得サル標榜文書取扱者ニ於テ具段又ハ白ラ持參スル等ニ依リ嚴重ニ取扱フ注意スヘシ

第二十條 起案番號ハ左ノ各款ニ依リ處理スヘシ  
 一 普通文書ハ股ヲ單位トシ股ノ首字ヲ以テ主管股ヲ區別ス  
 二 秘書書ハ科ヲ單位トシ科ノ首字ヲ以テ主管科ヲ區別ス

第四章 成案ノ施行

第二十一條 決裁ヲ經タル文書ハ起稿者ノ之ヲ施行シ初ニ取扱フ證據スヘカラス

第二十二條 決裁ヲ經タル普通文書ハ庶務科文書股ニ於テ左ノ各款ニ依リ處理

一 應發送者標寫校對之後加蓋官印及防範印記入發文號數記號及發文年月日並將其意旨登錄於發文簿並於封筒前記入發文號數等後即日發送之

二 應發送之縣公報、省公報或政府公報者(縣令、縣條例、縣訓令及其他重要文書)準據前款發載之

三 施行完畢者記入其年月日返還於主管官

第二十三條 已經判行之密文書庶務科秘書書辦理者應準據前條辦理之但密文書不得登錄縣公報

密文書中重要且應辦理注意者應依公文書規程第五條第二項處理之

第二十四條 文書之發文號數應以主管科為單位依科之首字區別之

第二十五條 發送文書應添附之附件另行發送時應將另行發送之旨記載於發送文書內而在該附件上附以文書之號數

第二十六條 當發送重要文書之際應依各種通用格式、雙掛號等以注意勿使發生事故但在密文書應依公文書規程第五條之規定

第二十七條 緊急之文書中於放假日或下晝後有發送之必要時值日員應於庶務科

長城副縣長連格之後處理之事故再補辦正規之手續

第二十八條 應為擬判行施行等之處理文書中其未處理者或過延者應由庶務科長詢問其理由或通報主管科長陳述處理之

第五章 整理及保管

第二十九條 文書自收文以至完結應注意辦理並應注意勿使有紛失所在不明或不防誤損事

第三十條 已完結之文書應於主管科明確整理之

第三十一條 關於文書之保管另定之

附則

本細則自庚戌年十一月二十一日施行

農安縣文書辦理規程廢止之(式樣從略發載)

吉林省警務廳公函 吉警警(規)第一九九號(例規)

庚戌年一月十日 吉林省警務廳長 奏 覽

吉林省警務廳長 啟

關於警務官現員現給調查月報之件

查關於本件今後希依左記要領以每月二十五日現在於翌月五日以前呈報來廳至於庚

スヘシ

一 發送ヲ要スルモノハ證書、校合ノ上官印及封印ヲ押捺シ發文番號記號及發文年月日ヲ記入シ收發文簿ノ其ノ旨ヲ登錄シ封筒前ニハ發文番號等ヲ記入シ後即日發送スルコト

二 縣公報、省公報又ハ政府公報ニ登載スヘキモノ(縣令、縣條例、縣訓令其ノ他ノ重要文書)ハ前號ニ準シテ發送スルコト

三 施行完畢ノモノハ其ノ年月日ヲ記入シ主管官ニ返付スルコト

第二十三條 決裁ヲ經タル密文書ハ庶務科秘書書取扱者ニ於テ前條ニ準シテ之ヲ處理スヘシ但シ密文書ハ縣公報ニ登載スルコトヲ得ス

密文書ニシテ重要且取扱ノ注意スヘキモノハ公文書規程第五條第二項ニ依リ處理スヘシ

第二十四條 文書ノ發文番號ハ主管科ノ單位トシテ科ノ首字ニ依リテ之ヲ區別スヘシ

第二十五條 發送文書ニ添付スヘキ物件ヲ別送發送スルトキハ發送文書ニ別送發送ノ旨記載シ物件ニハ文書ノソ附スヘシ

第二十六條 重要文書ノ發送ニ當リテハ其ノ種類ニ依リテ書留、配送證明等トナシ事故ヲ起ササル様注意スヘシ但シ密文書ハ在リテハ公文書規程第五條ノ規定ニ依ルヘシ

第二十七條 急ヲ要スル文書ニシテ休日又ハ退廳後ニ於テ發送ノ必要アル場合

ハ當該員ハ庶務科長又ハ副縣長ニ連絡ノ上之ヲ處理シ事後正規ノ手續ニ依ルヘシ

第二十八條 起草、決裁、施行等ノ處理ヲ爲スヘキ文書ニシテ未處理ノモノ又ハ過シク過延セルモノハ庶務科長ニ於テ其ノ理由ヲ正シ又ハ速カク處理スヘキ按主管科長ニ通報スヘシ

第五章 整理及保管

第二十九條 文書自收文ヨリ完結ニ至ル迄取扱ノ注意シ紛失、所在不明又ハ不防誤損ニナラサル様心懸クヘシ

第三十條 完結シタル文書ハ各主管科ニ於テ見易キ様整理シ置クヘシ

第三十一條 文書ノ保管ニ關シテハ別ニ之ヲ定ム

附則

本細則ハ庚戌年十一月二十一日ヨリ之ヲ施行ス

農安縣文書取扱規程ハ之ヲ廢止ス(式樣從略發載)

吉林省警務廳公函 吉警警(規)第一九九號(例規)

庚戌年一月十日 吉林省警務廳長 奏 覽

吉林省警務廳長 啟

關於警務官現員現給調查月報之件

首題ノ件ニ關シ左記要領ニ基キ別紙様式ヲ以テ毎月二十五日現在ニ依リ翌月五日





第三編 第三卷 附錄  
 第六年一月十六日發行(日刊)

# 吉林省公報附錄 官吏常識讀本

康德六年  
 一月十六日  
 (星期一)  
 第九號

りよだ編輯

文官考試制度の實施に伴ひ益々本讀本の重要性を痛感せし依つて各方面の正論を就せ度御協力願ふ

## 目次

### 民生關係

#### 協和義勇奉公隊與青少年之訓練

- 第一章 協和義勇奉公隊之目的……………二頁
- 第二章 協和義勇奉公隊之組織分子……………三頁
- 第三章 協和義勇奉公隊之設立區域……………四頁
- 第四章 協和義勇奉公隊之組織……………五頁
- 第五章 協和義勇奉公隊與協和會之關係……………七頁
- 第六章 協和義勇奉公隊與協和青少年團之關係……………八頁
- 第七章 協和義勇奉公隊之訓練……………九頁

### 法制關係

#### 滿洲國基本法大意 本論(一)

- 第一編 統治組織……………一〇頁
- 第四章 皇帝之顧問機關……………一〇頁
- 第五章 立法院……………一二頁
- 第六章 國務院……………一三頁

## 目次

### 民生關係

#### 協和義勇奉公隊組織と青少年訓練

- 第一章 協和義勇奉公隊組織の目的……………二頁
- 第二章 協和義勇奉公隊の組織分子……………三頁
- 第三章 協和義勇奉公隊の設定區域……………四頁
- 第四章 協和義勇奉公隊の組織……………五頁
- 第五章 協和義勇奉公隊と協和會との關係……………七頁
- 第六章 協和義勇奉公隊と協和青少年團との關係……………八頁
- 第七章 協和義勇奉公隊の訓練……………九頁

### 法制關係

#### 滿洲國基本法大意 本論(二)

- 第一編 統治組織……………一〇頁
- 第四章 皇帝の顧問機關……………一〇頁
- 第五章 立法院……………一二頁
- 第六章 國務院……………一三頁

吉林省公報 附錄 康德六年一月十六日 第三編附錄第九號

民生關係

協和義勇奉公隊之組織與青少年之訓練

民生部次長 宮澤 惟 重

(山實地月報發刊 第三卷第十二號發刊)

第一章 協和義勇奉公隊之目的

協和義勇奉公隊係以增進平時戰時之警護能力爲目的而組織者、至其所謂警護之  
事、並非僅爲軍隊或警察之任務、與民衆無相關聯、而持以旁觀態度、所謂軍隊與  
夫警察擔任警護、固爲其主要任務、不過軍隊爲負抗禦外敵之最大任務、警察官吏  
負廣汎之任務、因其人員爲數較少、處理平時之警護事務已屬繁忙、一旦突發重大  
事件、若仍賴其平時之警護能力、當爲不可收功之事、處於當時、安寧無事、託賴  
警察軍隊而安居之、或爲可也、然細不中發生衝突、而與外國交談、遠遜非常之際  
是—般民衆勢必須與軍隊、警察協力、共負警護任務、防禦外侮。

現代戰爭之戰場、不能僅爲第一防線、其及全國領土皆爲戰爭區域、即後方腹地  
及大都會、或重要工業地、較諸第一線更多有受敵襲之怖事、此固無須贅言、總之  
遇突戰火時、似此後方地區、只以平時之警護力當屬不足特也、然若依諸軍隊存留、  
則分戰前線之戰鬥能力、尤爲禁戒之事、此等地帶之警護中心勢力固爲警察、然警  
察又僅有平時警備之必要警護能力、於此場合、必因感警護之薄弱、僅補警察警護  
力之不足、俾資當該地方之警備安全、除—般民衆與警察協力外、自屬別無良圖。

民生關係

協和義勇奉公隊組織と青少年訓練

民生部次長 宮澤 惟 重

(山實地月報發刊 第三卷第十二號發刊)

第一章 協和義勇奉公隊組織の目的

協和義勇奉公隊は平時及戰時に於きます國民的警護能力の増進を目的として  
組織せられたものであります。警護事務と申しますものは軍隊及警察官のみ  
の仕事であつて一般國民は之れに關與する必要がないと傍觀して居るべきもので  
は御座いません。軍隊及警察官は成る程警護と言ふ事を主要なる任務として居  
られますが、軍隊には外敵を制禦すると言ふ大きな任務を有して居られますし、  
警察官は其の任務が極めて廣汎でありますに拘らず其の数は極めて少數でありま  
して、平時に於ける警護事務の進行に手一杯でありまして、大きな突發事件など  
が起りましたならば到底平素に於けるが如き警護能力を要求する事は不可能であ  
ります。平素の平穩無事な時こそ警察官又は軍隊に依つてを—任して—般國民は安  
んじて生業に従事して居れば良しいかも知れませんが、いざ大事件が勃發した、  
いざ外國と戰火を交へることになつたと言ふ様な非常の際に於きましては、—般  
國民も共に立つて軍隊、警察官に協力して警護事務に服さねばならないのであり  
ます。

現代の戰爭は第一線のやが戰場ではなく、其の因余領土が戰場であります。第  
一線の直後よりも却つて國內深く存在して居ります大都會とか重工業の據地等  
の方が敵の襲撃が多いことは今更申上げます迄もありません。斯る地方は戰  
時に於きましては平素に於ける警護力では到底足りません。之の  
時に軍隊のみには依ることは其れ支前線に於きます戰闘力を弱める結果になり  
ますので嚴に戒めなければなりません。戰時に於ける之等の地方の警護の中心勢  
力は警察官以外にはないのであります。其の警察官の警護力は平時に於きま  
す必要警護力でありまして、斯る場合に於いては甚だしい不足を生ずるのは勿論で  
あります。此の時に於て警察官の警護力の不足を充分に補ひ、當該地方の警護の  
萬全を期しますには—般國民が立つて警察官に協力する以外に途はないのであり

爲補充戰時警察警備力之不足、前曾組織防護團、每年施行定期之防護訓練、以同地團警備力、俱如前所組織者、每年施行一二次之訓練、雖無期其戰時警備之萬全、故應將防護團組織改變之、使其強化、同時並不俾如前每年一回或二回之固定之訓練、即應以平時應有充分之訓練、以備戰時、與警察充分協力、而能擔當都市之警備、若平時遇有發生重大事故、警察警備力不足、亦有立即補充警察任務之必要。

以上所述必要、而將組織者即爲協和義勇奉公隊、協和義勇奉公隊係將前組織之防護團、而加以一層之強化、施以當時之訓練、俾爲平時戰時而充分發揮其任務、堪稱至善之組織也。

## 第二章 協和義勇奉公隊之組織分子

協和義勇奉公隊由滿二十歲至滿三十五歲之壯年男子所組織之、乃以其活動力最爲旺盛之年齡時期、定爲奉公隊員之任期、蓋奉公隊之任務、於非常時爲最重要活動之時、對於警備上、勢須以最大限度充分活用其身心、而從事任務、故身心未充分發達之青少年、或壯年期者、概皆不願負此重大之任務也。

協和義勇奉公隊、並非採用義務制度對於達到一定年齡者選徵爲義勇奉公隊員、係對義勇奉公隊員具有熾烈精神之壯年男子須經隊長之認可、而後認爲奉公隊員之制度也、試再深加研究、對於義勇奉公隊之任務、亦或有疑議者、惟吾等所居住之都市、於非常之時、凡有住民一致協力警備實爲應有之義務、並非限定特別指定者應盡之責、故無論何人皆負有其義務之義務、然老弱者、或婦人女子因不能任其事、始乃限定壯年男子爲當然、是以凡爲壯年男子、皆應有爲隊員之義務、故以奉公隊員而爲義務制度亦無不可、協和義勇奉公隊其未採用義務制度、僅有種々理由、其主業者則爲實質的數的、蓋協和義勇奉公隊於非常之際、既任都市警備、當行使其任務、若持以義務之觀念、則難期其充分之活動、故須以積極的熾烈熱誠者爲當之、再奉公隊之訓練、亦非如以前防護團員訓練等所能比擬、因受此訓練、以獲

戰時に於ける警察官の警備力の不足を補充爲めに従前より組織せられて居たのが防護團でありまして、毎年定期的に防護訓練を以て其の警備力の増進を圖つて居た譯であります、従前の如き組織で年に一度や二度の訓練を施して居るのみでは到底戰時に於ける警備に萬全を期することは不可能でありますので、防護團の組織を更に一層強固なものとなし、年に一回と二回と言ふ専門的の訓練に止めることとなり、當時充分なる訓練を施して置き、いざ戰爭一と行ふ場合には充分警察力に協力して都市の警備を爲し得る様なものを造り上げ平時に於ても大きな事件が起つて警察力のみでは警備力が不足したと言ふ場合には直ちに之れが補充に役立つ様にする必要があるものであります。

之の必要に依つて新しく組織せられましたのが協和義勇奉公隊であります。協和義勇奉公隊は従前組織されて居りました防護團を一層強力なものにして、當時訓練を施して戰時平時共に充分役立ち得る様なものにしたのだと考へて良ろしいのであります。

## 第二章 協和義勇奉公隊の組織分子

協和義勇奉公隊は概ね滿二十歳から滿三十五歳の壯年男子を以て組織することになつて居ります。最も活動力の旺盛な年齢の時期を以て奉公隊員となる時期と定めて居ります。之れは奉公隊の任務が非常時と言ふ最も重要な時に活動し而も警備と言ふ最も心身を最大限度に活用せねばならぬ仕事をするのを主たる任務として居るからでありまして、未だ心身の充分に發達して居らぬ青少年や、壯年期を過ぎた者では之の重大な任務は遂行出来ないものであります。協和義勇奉公隊は義務制度を採用して居りません。一定の年齢の者は必ず奉公隊員として勤めなければならぬのではなく、義勇奉公の精神に燃えた壯年男子であつて然も隊長の承認を受けたい者だけが奉公隊員として勤め得る制度になつて居ります。之の事は一寸考へますと其の任務との間に咬ひ違ひがある様には思はれません。自分達の住んで居る都市を非常時に於て住民は一致協力して警備することは當然の義務であつて特別のみの義務であるべきものではない、何人とも全其の義務を持つて居るのであるが、老年者や婦女子には役に立たぬから壯年男子に限定することは當然だが、其の壯年は全員隊員たるべき義務が有るのだから奉公隊員になることは義務制度とすべきであると考へられるのが至當であります。其れを特に協和義勇奉公隊が義務制度を採用せなかつたのには色々理由があ

務觀念而敷衍受訓練者之與自動受訓練防守都市而對義勇奉公隊具有雄烈之精神者比較之、兩者訓練所收效果相差當自懸殊、且訓練員之素質、因有少差別、則對於全體影響亦為其大、故協和義勇奉公隊對於訓練任務首之進行、至應排除、以其兩成分子均為精銳優秀者充之、用負奉公隊之重大使命、是以避免採取義務訓練、亦即此因也。

至其他之主要理由、則為協和義勇奉公隊應立即結成完成訓練及應有新制組織、此非假定明年或後年發生戰爭、而組織訓練之、蓋因義勇奉公隊負有非常時之任務、但何時要求其活動、殊難逆料、故無論何時發生事故、須必有萬無一失之準備、故絕無因以一方之準備未完、而尤稍再遲延、是以一切之準備、於可能範圍內、亟應採取早日完整時時可時常非常時之任務、容後再圖充實內容之方法、並應極力加以訓練之訓練、但為期較短優秀之成果、則不外為採取精銳主義、再協和義勇奉公隊為新組織者、其最初之隊員、因皆當指導後進隊員、即百人受訓練後、可許千人隊員之指導、故為指導分子之最初隊員、務須選擇優秀分子、其理亦即在斯。

### 第三章 協和義勇奉公隊之設立區域

協和義勇奉公隊於全國主要都市設置外、即其他重要工業地帶、亦均應一律設置、但一時全部設置甚為困難、暫就左開地域設置之。

るのでありますが、其の主なる理由は、其の内容よりも質的内容を重視する必要があるからであります。協和義勇奉公隊は非常の際に於ける都市を脅かすて立たねばならぬ任務を持つて居るのであります。其の任務遂行の爲めには單に義務的觀念のみで充分ではなく、積極的な熱意に燃えて居る者でなければならぬのであります。奉公隊員たる者は従前の防護團員の訓練等とは比較にならぬ徹底した訓練を課せられるのであります。之の訓練を受けますが、義務だから仕方なく出て来て受けると言ふ様な者と自分こそ之の訓練を受けて都市を守る者だと言ふ義勇奉公隊の精神に燃えて居る者とは訓練の結果に非常なる相違が出て来るのであります。従つて個々の隊員の素質の微細な差は團體の大きなものとなるに過ぎない蓋となり、協和義勇奉公隊の任務遂行に支障を生ずると言ふ大きな結果を招きかねるものでもありません。奉公隊の様な重要な任務を有する隊の構成分子は其の一人一人が精銳分子でなければならぬのであります。其の爲に義務制度を避けたのであります。

其の他主なる理由としては協和義勇奉公隊は出来るだけ速に結成し訓練を往らねばならぬと言ふ點と断しく組織するのだ言ふ點であります。之は來年戦争が始まる前とか明後年始まるからだと言ふ理由ではありません。義勇奉公隊は非常時に於て設立せなければならぬものであります。何時其の活動を要求せらるる時が来るか全く豫測が出来ませんから一方を少し待たせると言ふ場合には絶望をせねばなりません。準備が出来ないから一方を少し待たせると言ふ場合には對に争ひません。其の爲めに出来るだけ早く一應の準備を整えて何時でも立ち上り得る様にして置いて次に續々と其の内容を更に充實すると言ふ方法をとり必要があります。出来るだけ短期訓練で然も優秀な成果を望む爲には精銳分子主義に依るの外ないのであります。又協和義勇奉公隊は新しく組織せられるものであります。最初の隊員は其の後の隊員の指導に當らねばならぬと言ふ理由に依りまして、最初の隊員は其の後の隊員の指導に當らねばならぬと言ふ理由に依りまして、即ち百人訓練しましたら其の百人が更に千人の隊員の指導に當らねばならぬのであります。指導分子となるべき最初の隊員は出来るだけ清潔して優秀分子を撰ばねばなりません。

### 第三章 協和義勇奉公隊の設定區域

協和義勇奉公隊は全國主要都市は勿論重工業の地帯には全部に亘つて設定せられなければならぬのでありますが一處に全部設定すると言ふ事は非常な困難が伴ひますので左の地域に設定することになつて居ります。

- 1 新京特別市
  - 2 奉天市、哈爾濱市、吉林市、齊齊哈爾市、安東市、營口市、撫順市、鞍山市、遼陽市、四平街市、鐵嶺市、錦州市、牡丹江市、佳木斯市、
  - 3 海拉爾市
  - 4 本溪湖市、公主嶺市、延吉市、承德市、北票
- 以上所舉各地、則係屬政治上之中心地、或軍工業之繁榮地、或軍事上之重要地、就中無論某一區域、或如受空襲、亦決不許有甚微混亂動搖也、然我滿洲國對於此等地域、尙難稱有充分保護、是以對於最重要之地位、乃列爲第一次設定地域、即謂定以上部邑是也、爾後逐次選定第二次、第三次之設定地域、設置協和義勇奉公隊、迨至全國部邑皆設有協和義勇奉公隊後、方始謂達成我國協和義勇奉公隊設定之目的。

協和義勇奉公隊爲充實都邑警備力而組織之、於農村區域則不設立、然則農村即無警備力之補充乎？不過程度、內容有差而已、於非常之際、其增進警備力之必要上、亦與都市無何差異、似此農村地方可如何法補充必要之警備力歟？則應將現在農村所組織之自衛團促其強化、而與都邑協和義勇奉公隊相同、「於都邑則爲協和義勇奉公隊、農村則爲自衛團」使兩者同相並立。

#### 第四章 協和義勇奉公隊之組織

協和義勇奉公隊爲於指定都市所組織之一率公隊之謂也、如新京特別市、則以新京特別市全區域組織一隊、故其隊名、通冠以所設立都市之名稱、例稱「新京協和義勇奉公隊」或「公主嶺協和義勇奉公隊」等語。

協和義勇奉公隊之內部組織、係由區隊及特殊隊而成、通常區隊爲奉公隊之構成單位、所謂區隊者、以其字義即可推知、係以一定區域爲基礎而組成者、即如以都市行政爲便利計而特設之區、均設一區隊、給各區隊、組成奉公隊、然如實踐、舉

- (一) 新京特別市
- (二) 奉天市、哈爾濱市、吉林市、齊齊哈爾市、安東市、營口市、撫順市、鞍山市、遼陽市、四平街市、鐵嶺市、錦州市、牡丹江市、佳木斯市
- (三) 海拉爾市
- (四) 本溪湖市、公主嶺市、延吉市、承德市、北票

以上の例れを見ましても、政治上の中心地であり、或軍工業の繁榮地となつて居るとか、又は軍事上の重要地のみでありまして、之の何れの一區域も空襲に依つて、甚の混亂をも起してはならぬ區域のみであります。然し乍ら我が滿洲國としては之等の區域さへ充分警備すれば莫らしいと言ふものでは決してありませんので最重要地域として、第一次に設定すべき地域として以上の都邑を決定したに過ぎませんのでありまして、第二次設定、第三次設定と致々に其の他の地域も順々と指定し協和義勇奉公隊が設定されて行くのでありまして、全國の都邑には全縣に亘つて協和義勇奉公隊が設定されてこそ始めて我國に於ける協和義勇奉公隊の設定の目的が達せられるのであります。

協和義勇奉公隊は都邑に於ける警備力充實の組織でありまして農村地域には將來と雖も設定せられませんが、すると農村地域は警備力の補充は全然無いかと申しますと、程度、内容の差こそ有りますが、非常の際に於きまして警備力の増進を必要とする事は都邑と何等の違ひも無いのであります。では農村地方では如何なる方法に依つて之の必要な警備力の補充を行ふかと申しますと、現在農村地方に組織せられて居ります自衛團を強化致しまして都邑に於ける協和義勇奉公隊と同じ様にするのであります。「都邑では協和義勇奉公隊、農村では自衛團」と言ふ二本立てになる譯であります。

#### 第四章 協和義勇奉公隊の組織

協和義勇奉公隊は之を設定する都市に一つの奉公隊が組織せられるのでありまして、新京特別市ならば、新京特別市の全區域に亘つて一つの隊が組織せられるのであります。従つて隊の名稱は常に其の設定せられる都市の名稱を冠することになつて居ります。例へば「新京協和義勇奉公隊」とか「公主嶺協和義勇奉公隊」とか稱せられることになつて居ります。

協和義勇奉公隊の内部的組織は區隊と特殊隊になつて居ります。通常區隊の構成單位になつて居るのであります。區隊と言ふのは文字からも想像が出来ます。但に一定の地域を基礎として組織するのでありまして、都市の行政便宜の爲めに



校、工場、礦山之有多數隊員資格者、則就其地所以所有人數、組一區隊、似此對於任  
何方面亦均爲便利、故此區隊、則與所謂以一定地域內之住民而組織之原則不同、  
即以服務場所爲基礎、組一區隊亦不爲不可、故區隊有以地域爲基礎而組成者、與  
以服務場所爲基礎而組成者之別稱、至於區隊之名稱、則於奉天隊名下添註其區域  
之區域名、或機關名、例如稱爲「新京義勇奉天隊保安區隊」或「奉天義勇奉天隊  
鐵道工場區隊」等是。

所謂特殊隊者、係於義勇奉天隊內、有特殊事務、且其事務非有特殊技能之隊員  
而不能擔當者、乃與特殊技能之隊員組成一隊、使其服特殊任務而編成之、此等隊  
員與他隊員不同、例如遇有非常時、隊員之乘送、物資之搬運、通信連絡等事、均  
須時々使用多數汽車、然汽車之駕駛技能、不但需用長時間練習、且非任何人均可  
獲得、故於平時、應將有駕駛汽車技能之隊員、置編爲汽車隊、並應選出適當該方  
而訓練之隊員、授以自動車運轉之訓練、此即成爲特殊隊也、至於特殊隊之名稱、  
於奉天隊名下、須添註其任務、例如稱爲「新京義勇奉天隊自動車隊」或「奉天  
義勇奉天隊高射炮隊」等是。

協和義勇奉天隊係混合各民族爲一體而組織之、凡稱爲國民者、不論其爲日本  
民族、或漢民族、均無何差別、須同效力於保護業務、故其適合我國五族共和本旨  
之義勇奉天隊、故不許依民族之區別組織區隊、但因民族之不同、風俗、言語各異  
關係、若以合同之訓練、勢必感有非常困難、因智不得相於相當時期內、以民族  
別區分之、然此僅係承認不得已時而言、否則即或稍有不便、在可能範圍、亦務  
須使符合民族一宗旨組織之、至於職員、則奉天隊置隊長一名、副隊長一名、區  
隊亦同、置區隊長副隊長各一名、以下設置必要之職員。

設けられて居る「區」に一つ宛の區隊が設けられ、其れが集まつて一つの奉天隊  
を組織して居るものであります。然し乍ら官制でありましてが學隊でありましてとか  
又工場、礦山と言ふ隊に多數の隊員資格者が集結して仕事をして居る處では其の  
員數に應じて、其處支隊で一つの區隊を作る方が好んで付いて便宜な場合があり  
ますので、之の様な場合は區隊は一定地域内の住民を以て組織すると言ふ原則と  
異り、職場を基礎とした一つの區隊を作つても良ろしい事になつて居ります。で  
ありますから區隊には地域を基礎として出来て居るものと職場を基礎として出来  
上つて居るものと二種類あるものであります。區隊の名稱は奉天隊の下に其の區  
隊の作られて居る區域名又は機關名を冠することになつて居ります。例へば「新  
京義勇奉天隊保安區隊」とか「奉天義勇奉天隊鐵道工場區隊」とか稱せられるの  
であります。

特殊隊と言ふのは義勇奉天隊の内、特殊な仕事があつて其の仕事は特殊な技  
能を持つて居る隊員でなければ出来ない様な場合に、然うした特殊技能のある隊  
員許りを集めて一つの隊を作つて特殊の任務に服せしめる必要がある場合に作ら  
れるものであります。之の隊員は訓練なども他の區隊員と異つた訓練を受ける  
のであります。例へば非常の際になりまして隊員の運搬、物資の運搬又は通信用  
として自動車を用ひるに使用せねばなりません。自動車の運轉等と言ふ仕事は之  
れを得得る爲めに相當の期間を要しますのなるや誰れでも教えれば出来ると  
言ふものでもありませんので、不審から自動車の運轉の出来る隊員許りを集めて自  
動車隊を作つて置くとか、又は特に其の方面に通じて居る隊員許りを集めて、自  
動車運轉の訓練を施して置くとか言ふ事をせねばならないのであります。之れが  
特殊隊であります。特殊隊の名稱は奉天隊の下に其の任務を冠することになつ  
て居ります。例へば「新京義勇奉天隊自動車隊」とか「奉天義勇奉天隊高射炮隊」  
とか稱するのであります。

協和義勇奉天隊は各民族の組織であるべきで、國民を構成して居る言は日  
本民族であらうと漢民族であらうと何等の差別なく協力して保護業務に取すべき  
であつて、其れでこそ遂に五族協和の我國に對して義勇奉天隊でありますから、  
民族別に區隊を組織することは許されない筈であります。然し乍ら民族を異にし  
ますので、當分の間に限つて民族別の区分を認めなければならぬ場合は止むを得  
ないと言ふ事になつて居ります。然し乍ら之れは止むを得ないと言ふ程度で認容すべ  
かりまして、多少の不便はあつても可能なる限り民族別の組織とする様にすべ

特殊隊準於區隊長、副隊長等、再奉公隊置顧問若干名、以便互相協議重要公務。

### 第五章 協和義勇奉公隊與協和會之關係

關於協和會之原質、在此無須贅言、要之凡我國國民皆爲協和會員、而義勇奉公隊之任務又爲協和會之任務、按軍令上觀之、協和會員爲滿二十歲以上、義勇奉公隊員亦按滿二十歲以上者充之、故義勇奉公隊與協和會不得有個別之存在、即奉公隊員得以協和會員充之、是以奉公隊並不能置於協和會外。

協和會與義勇奉公隊之關係、蓋具有所謂有機的關聯、茲就其組織及訓練之育成上言之、兩者之關聯有如下列。

協和義勇奉公隊以現在協和會地域之組織單位爲基礎、編成區隊、現在協和會之組織、市設市本部、其下按其地域、於市、行政區域之各區、各編一分會、於官廳、工場則有官廳分會、合社分會、至協和義勇奉公隊則亦按協和會之組織爲基礎、乃於組織中而產生者也、例如市本部編出義勇奉公隊、由興安分會而編出興安區隊、由興安分會之分會中、而編出興安區隊員、恰如由母體之協和會分會而產生義勇奉公隊、且由協和會中、選出其年精銳分子爲奉公隊員、其隊員固不待言仍爲協和會員。

又加協和義勇奉公隊之事務所、均設於各協和會事務所內、新設義勇奉公隊之事務所、置於協和會本部內、再隊長、副隊長須由協和會推選任之、區隊長、副區隊長由協和會所推選之隊員中任命之、並其總隊員以協和會之任務員變務爲原則、似此協和會乃掌握義勇奉公隊之主要人事、因義勇奉公隊之任務、爲屬協和會任務之一部、固可爲至當也、況義勇奉公隊與協和會兩者並非個別之存在、由此兩

きであります。

役員としては奉公隊に隊長、副隊長が一名宛あり區隊にも同義副隊長、副區隊長が一名宛あり其の他に必要な隊員があります。特殊隊は區隊に準じて、長、副隊長を置く事になつて居ります。向奉公隊には若干名の顧問を置いて重要な隊務に付いて相談することになつて居ります。

### 第五章 協和義勇奉公隊と協和會との關係

協和會の本質に就きましては今更此處で申上げる必要も有りませんが、我が國の國民皆協和會たるべきものでありまして、然も義勇奉公隊の任務は協和會の任務でもあるのであります。軍令の點から考へて見ましても協和會員は滿二十歳以上でありますし義勇奉公隊員も概二十歳以上でありますから、義勇奉公隊と協和會とが全然別個の存在であると言ふ事は有り得べき事柄ではありませぬ。奉公隊員は即ち協和會員でなければなりませんのでして、奉公隊は從つて協和會以外に存在するものであつてはならないのであります。

協和義勇奉公隊は所謂有機的關聯を有するものでありまして、其の組織に當りまして、其の訓練育成に當りまして左の通りの關聯を有して居るのであります。

協和義勇奉公隊は現在あります協和會の地域の組織單位を基礎として區隊を編成するのであります。現在の協和會の組織は市ならば市に本部が設けられて居りまして、其の下には地域的には市の行政區域の區に一つ宛の分會が編成され、職場的には官廳分會とか合社分會とか、組織されて居ります。協和義勇奉公隊は之の協和會の組織を基礎として之の組織の内から生れるのであります。例へば市本部から新設義勇奉公隊が生まれ、興安分會から興安區隊が編成されるのであります。興安分會の分會の内から興安區隊員が出て來るのであります。恰も協和會と言ふ母體から義勇奉公隊と言ふ子供が生れる様なものであります。協和會員中の壯年精銳分子が奉公隊員となるのであります。其の隊員は申す迄もなく依然として協和會員であります。

協和義勇奉公隊の事務所は夫々の協和會事務所内に置かれるのであります。新設義勇奉公隊の事務所は協和會本部内に置かれてあります。又隊長、副隊長は協和會の推薦した者でなければなりませんし、區隊長、副區隊長は協和會の推薦した隊員中から隊長が任命することになつて居ります。其他の職員は原則として協和會の任務員が變務するのを原則と致します。斯様に協和會は義勇奉公隊



保、亦可知其至重之事。

再關於協和會對於義勇奉公隊之組織及其育成、乃佔有指導責任者之地位、是協和會與訓練官署、固應以維持密切連絡、至育成及育成上之指導、則實負有全責任者之地位。

### 第六章 協和義勇奉公隊與協和青少年團之關係

協和青少年團現尚在組成準備中、惟青少年團與奉公隊則有不同、乃係不以活動爲主旨、而施以國民的訓練爲目的、但此兩者之間、並非絕無關係。

青少年團爲協和會之基礎組織、乃一面訓練養成將來有爲之協和會員、兼育之、他面即爲養成有訓練優秀義勇奉公隊員之一任務、所有青少年團自因受有優秀之訓練、迨至屆青少年團之年齡時、則即轉至爲協和會員之年齡時期、同時亦至爲義勇奉公隊之年齡時期、故以此關係、關於青少年團之訓練、亦可謂義勇奉公隊員、得立於指導之地位。

再協和義勇奉公隊於非常之際活動時、協和青少年團應服有何種之任務？蓋都市之警備、乃都市住民全體之義務、青少年團當亦不許旁觀、亟須同爲警備力上之補充、然都市防護之國民勢力中心、乃在於協和義勇奉公隊、至青少年團則宜立於形如特殊隊之地位、從事警備事務、按青少年團之固有組織、形成爲奉公隊之一翼、應聽奉公隊長指揮之下、以此、於非常時、即有同類一致活動之性質、故關於平時之組織、訓練、勢須時加考慮、俾兩者間有密接之關係。

至於占有青少年團訓練職員及指導員等地位之義勇奉公隊員、既從事指導訓練青少年團員、則義勇奉公隊本身所受之訓練上、應與青少年團所受訓練有關係性、期於非常之時、共同活動、而無遺憾。

の主要人事を握つて居るのでありますが、之れは義勇奉公隊の任務が協和會の任務の一部に屬するものである關係上當然のことであり、義勇奉公隊が協和會と別個の存在でない點から考へましても當然のことであり、

尚協和會は協和義勇奉公隊の育成及育成に就きましては指導責任者の地位にあります。協和會は訓練官署と密接なる連絡を保持する必要があるのは勿論であります、育成及育成の指導に就きましては當面の責任者の地位にあるのであります。

### 第六章 協和義勇奉公隊と協和青少年團との關係

協和青少年團は目下組成準備中であり、青少年團は奉公隊と異り活動と主目的とするのではなく國民的訓練を目的とするものであります、兩者の間も又無關係ではあり得ないのであります。

青少年團は協和會の基礎組織とし將來の有爲な協和會員を養成訓練する一面を有して居るのであります、もう一つ言葉を換へますと、立派に義勇奉公隊員を養成訓練する一つの任務を有して居るとも言へるのであります。即ち青少年團として立派に訓練を受けたものは青少年團を脱退すべき年齢に達したときは協和會員たり得る年齢に達した時であり、同時に義勇奉公隊員たり得る年齢に達するのであります。之の關係から、青少年團の訓練に關して義勇奉公隊員が指導的地位に立たねばならぬと言ふ事も出て來るのであります。

今一つの關係は協和義勇奉公隊に活動が要求される非常の時當つて協和青少年團が如何なる任務に服するかと言ふ點であります。都市の警備は都市住民全體の義務でありまして、青少年團も勿論を許されません、等しく警備力の補充に役立たねばなりません、都市防護の國民勢力の中心は固く協和義勇奉公隊でありまして、青少年團は其の特殊隊の如き地位に立つて警備事務に従事するのであります、青少年團と言ふ固有の組織の優奉公隊の一翼を形成することとなります。従つて當然奉公隊長の指揮下に入るものであります。斯様に非常の時には一つとなつて活動すべき性質を有して居ります以上、平時に於ける組織、訓練は當に之の事を考慮に入れて爲さるべきは當然であり、兩者間に密接な關係が生じて來るのであります。

青少年團役員訓練指導員等と言ふ地位に義勇奉公隊員が入つて來て、青少年團員の指導訓練に従事し義勇奉公隊自身で行ふ養成訓練と一種の關係性を有せしめることに依り非常の時における合同活動に支障を生ぜしめない様に致さねばならぬ。

第七章 協和義勇奉公隊之訓練

協和義勇奉公隊之訓練、大抵爲一般基礎訓練、及特殊技能訓練、一般基礎訓練、爲義勇奉公隊員所不可缺之精神訓練、及常識訓練、使其充分認識義勇奉公隊之性質、並以高揚誠私奉公之精神爲主眼。  
至於奉公隊員如前所述、係因採用精銳主義、故其隊員對義勇奉公、應爲固有之精神之壯年男子、然對於根本精神則不免漠然、不過僅明國民之意識而已、如再灌輸以理論與理論之解明、及其訓練、方始可謂有強固不拔之信念、以此事實之信念、而從事活動、當可遂救都市之危急矣。

特殊技能訓練、係對一般基礎訓練終了者訓練之、使其充分發揮效果、惟本訓練並非授以訓練終了後即行廢止、蓋其目的、既爲養成非常時有實際之活動力、若以平時有秩序之社會爲對象而訓練之、僅能養成援助軍隊警察之程度而已、則其訓練即無何等價值、且對於軍隊全部出動前線、留駐警察力又較平時既減、及義勇奉公隊員中有兵備關係者亦有多數出動時、在此最危之條件下、安得完盡都市之救濟、由斯以觀、勢非徹底訓練、而不克收厥功、詳按此種訓練、易有之弊、而在依組有軍備之國民或軍隊、警察官爲活動之中心、然如平時、有軍備者、固爲國民之中堅、對於警備等特種之活動、而更收有功、而以此等爲中心、進行訓練、固無不可、但最非常之際、奉公隊在不得作實際活動之時、此等中堅國民因已離去都市出動於第一線、而中心勢力已被抽出、則陷於僅有發員充當警備之苦境矣、再者如依組軍隊警察、於平時訓練、尙可許之、一旦遇有非常之際、不俱軍隊不得依組、即警察亦多不可期待。  
是以實施本項訓練時、對於此種關係、則不慮忽朽、應面言之、對於隊員若輩早日實施相當程度之訓練、縱使等中堅層者、任其何時離去亦得獨獨立負責任之勤果、實爲切要者也。

らならぬのであります。

第七章 協和義勇奉公隊の訓練

協和義勇奉公隊の實施する訓練を大別しますと一般的基礎訓練と特殊技能訓練とになります。一般基礎訓練は義勇奉公隊員として必要欠くべからざる精神訓練及常識訓練でありまして、義勇奉公隊の性質につき充分なる認識を持ち、誠私奉公の精神の活動を主眼として行はれるのであります。奉公隊員は前にも申しました如く精銳主義でありますから隊員となりまして當初より義勇奉公の精神に燃えて居る壯年男子のみであります。其の精神は固然とした國民的意識に止まるものでありまして之を肉付けし、理論付けます事に依りまして、初めて強固拔くべからざる信念となり、敢然たる信念に乗り行動を初めて都市の危急を救ひ得るのであります。

特殊技能訓練は一般基礎訓練を終らる者に於て其の効果を充分に發揮し得るものであります。本訓練は訓練の爲の訓練に終るべきものでなく、常に非常の時に於ける實際の活動の養成を目的とするものであります。従つて平時に於ける秩序ある社會を対象として行ひ、精力なる軍隊警察官の援助能力の養成に止まる如き程度のものであつては、其の訓練は無價値に等しいのであります。軍隊は全部第一線に出動し一兵も殘留せず、警察力又平時に比較して著しく低下し、義勇奉公隊員中の兵備所有者の多數隊員せられたる如き、最悪條件の下に如何にせば都市の警備を全ふし得るかと言ふ眞切なる訓練であることを必要と致すのであります。

此種の訓練に於て陥り易い缺點は軍隊に在る國民を中心としたり、軍隊警察官にのみ依存することでありまして、平時に於ては成程軍備を有する者は國民の中堅でありまして警備等の如き特殊な活動には最も役立つので自然之れを中心として訓練を行ふこととなるのであります。非常の際に於て奉公隊が現實に活動せねばならぬ時には之等の國民は都市を離れて第一線に出動して、居るのであつて中心勢力を引き抜かれた殘存部隊のみで警備を實施せねばならぬと言ふ苦境に陥るのであります。又軍隊警察官への依存は平時の訓練時代に於てのみ許さるべきものでありまして、非常の際には軍隊に依存し得ないは勿論警察官に多くを期待することは不可能であります。然し乍ら此種訓練を之等と無關係に實施し得る筈もありませんから要は一日も早く相當程度の訓練を隊員に實施し、何時手を引かれても陥り立ちの出来る心算を持つことが極めて重要であります。

既本國權、既以補充警察之警備能力為目的、自不許與警察分權獨自行動、或有對立之事、尤不可仗警備力之增進、遂及類似私設軍隊、而減削警察警備力之補充。(註)

法制關係

滿洲國基本法大意 本論 (一)

第一編 統治組織

第四章 皇帝之顧問機關

皇帝之顧問機關為參議府、參議府除類似日本之樞密院外、如再於他國而求其例、則又似意大利國林森之大評議會、此為滿洲國特有之制度。

(一) 參議府關於重要之國務、為承受皇帝之諮詢而上奏其意見之合議制之機關、故參議府與國務總理大臣同為皇帝大權行使之輔翼機關、固非為決定表示國家意思之執行行政官廳、且與國務總理大臣有以以下相輔之點、此相輔之點、實為參議府之特質、即第一係國務總理大臣對於國務有絕對責任者之地位、互國務之全般、監督之方法、以輔翼總理、反此參議府則承受皇帝之諮詢、參議府之重要事項、基於自己最善之判斷而上奏其意見於皇帝、故參議府向皇帝奏陳意見、只得皇帝之諮詢而行之、並非自動而上奏關於國政之意見者也。

然皇帝之御諮詢參議府、亦為行使其自身之大權、於是再由國務總理大臣之輔翼、其御諮詢之、普通以對參議府有御諮詢奏請之行為、於此點即已顯明較參議府與國務總理大臣之差別、及其關係。

第二國務總理大臣、乃原攝政、為國務大臣、或為行政大臣、入則輔翼皇帝、出則為政策執行之絕對責任者、反之參議府則只為輔翼機關、同時又為合議制之機關已如前述、其一方為原攝政、一方又為合議機關、殊非有重要之意義、此點由於職能之差別所致、而國務總理大臣於皇帝之下、樹立政策、決定政策、並執行政策、非如合議制之責任不分明、以及審查方法之不嚴格也、此合議制之機構、對於繁

次に本國權は警察の警備力の補充を目的としては行はれるものでありまして警察と並進したり警察と對立するが如きものであつてはならないのであります。餘り警備力の増進のみに務めし私設軍隊に類似する様なものが出来上つてば、警察の警備力の補充どころか削減効果を生ずる様なことになつてはならぬのであります。(註)

法制關係

滿洲國基本法大意 本論 (一)

第一編 統治組織

第四章 皇帝の顧問機關

皇帝の顧問機關として參議府を置く、參議府は日本國の樞密院に類似する外他國に於いて其の例を求めればイタリヤのアリスト大評議會に似たところがあるが兎も角滿洲國特有の制度である。

(一) 參議府は重要國務に付皇帝の諮詢を承けて其の意見を上奏する合議制の機關である(組織法第十五條)、従つて參議府は國務總理大臣と同じく皇帝の大權行使の輔翼機關であるからもとより國家意思を決定表示し執行する行政官廳ではない、且國務總理大臣と次の點を異にし此の異なる點が參議府を特質づけるものである、即ち第一に國務總理大臣が國務の絕對責任者として國務の全般に亘り凡らゆる方法を盡して皇帝を輔翼すべき地位にあるに反して參議府は皇帝の諮詢を承けて國務の重要な事項を審議し自己の最善の判斷に基いて皇帝に其の意見を上奏することである、従つて參議府が皇帝に意見を奉るは只々皇帝の御諮詢を承けて行はれるのであつて進んで國政に關する意見を上奏するものではない、而も皇帝が參議府に御諮詢なさる事それ自身も亦大權の行使であるからそこには國務總理大臣の輔翼、之を具體的に謂へば參議府に對する御諮詢奏請の行為があることを普通とするのである、此の點參議府と國務總理大臣との差別及關係を明にするものである、第二に國務總理大臣が原攝政であつて國務大臣として又行政大臣として入りては皇帝を輔翼し出でては政策執行の絕對責任者であるに反し參議府は前述の取たる輔翼機關であると共に合議制の機關であることである、一方

制之國家重大問題、不能留連於新執行之門也。斯究誠、或亞莫利加憲法派之三種分立主義、其被排難、及其立法議會之被非難者、亦起因其非能率之故、所以國務總理大臣、以其爲單獨機關爲適宜。

然參議府、因其只爲受動的審議機關、宜稍重審議其政策之施行、如有過度情事時、則御制之、如檢閱時、則助長之等、總之無論如何、須務成切實妥當之意見關於此點、則合議制勝於單制。

(二)以上參議府之性質、與國務總理大臣相比較、已如上論、大再觀其組織、則係以參議若干人而構成者、(組織法第十四條)因參議府之性質、是基於滿洲國長之多樣性、於國之各方面集合最優秀者任之、其議事方法、於參議府官制室詳明載。

其次參議府之應行審議事項、依其法定(組織法第十五條)即法律、帝命令、勅令豫算、豫算外應行國庫負擔之件、列國交涉之條約約束、及以皇帝之名所行之對外宣言、及其他重要國務、再關於組織法、其他基本法之制定、改正時、亦爲參議府之諮詢事項、故參議府之諮詢事項甚廣、凡重要國務、及皇室之重要事務、均須諮詢於參議府。

然此外參議府亦有代理立法院之事務、即組織法第八條、第二十四條、及第二十六條之場合是也、第八條爲發布緊急命令時、第二十四條爲立法院否決法律後豫算案時提示理由、用付再議、仍不能改、而諮詢參議府以決可否時、第三十六條爲無立法院之設置時、皆發布與法律有同一效力勅令之諮詢權。

因現在立法院既未經設置、已如前述、法律制定之手續、不能經立法院之議決而受參議府之諮詢、皆依參議府之諮詢、故現在當然不得發生第八條、及第二十四條之事項。

上述參議府之職能由其職能推之、所謂參議府爲皇室之顧問機關者、實持有重大之權限與權力、殆以及於國政之全般、並立法院對國家如有不利之議決時、對國

が單獨機關であり一方が合議機關であることも重要な意味があるのであつて概ね其の職能の差別に由来するものである。即ち國務總理大臣は謂はば皇帝の下に政策を樹立し決定し執行するものであるから合議制の如く責任の不明、審議方法の不協法のものであつてはならない。斯かる合議制の機構では山積せる國家の重大問題を迅速に果斷に執行するを得ないのである。モンテスキュー流又はアメリカ憲法流の三種分立主義が排難され立法院が非難せらるるの一に其の非能率的のところにある、從つて國務總理大臣は單獨機關の方が宜いのである。

然るに參議府は單に受動的な審議機關であるから其の審議を慎重にし政策にして行き過ぎたるは制し後れたるは活を入れ宜しと云ふ等例處迄も適切妥當なる意見を構成せねばならない、此の點から單制より合議制が勝るのである。(二)以上參議府の性質を國務總理大臣と比較しつつ述べたが次に其の組織を見るに參議若干人を以て構成するのである(組織法第十四條)而して參議府の重要性に於て滿洲國民の多樣性に於て國の各方面に於ける最優秀者を集めて居るのである。其の議事方法に付ては參議府官制の明記するところである。

次に參議府の審議すべき事項は法定せられる(組織法第十五條)即ち法律、帝命令、勅令、豫算、豫算外國庫の負擔となるべき契約を爲すの件、列國交渉の條約、約束及皇帝の名に於て行ふ對外宣言並に其の他重要な國務である、又組織法其他基本法の制定、改正の場合も參議府の諮詢事項となるのである、從つて參議府の諮詢事項は實に廣いのであつて重要國務及皇室の重要事務は總て參議府に諮詢されねばならないのである。

然も又其の上で參議府は立法院に代位する事務をもつて居る、即ち組織法第八條、第二十四條及第三十六條の場合である、第八條は緊急命令を發布するときであり第二十四條は立法院が法律案、豫算案を否決したるとき理由を示して再議に付し仍改めるときは參議府に諮詢し其の可否を決する場合である、第三十六條は立法院の設置なきとき當分の間法律と同一の效力を有する勅令發布の諮詢權である。

然るに既に述べた通り現在立法院が設置されないものであるから法律制定の手續として立法院の議を経て參議府の諮詢を承けて之を爲すことが出来ず、總て參議府の諮詢のみに依つて居る從つて現在は第八條、第二十四條の事項は起り得ないのである。

以上參議府の職能を述べたが是等の職能より推して參議府は皇室の顧問機關と謂ふものに重大なる權限、權力をもつて居るのである、それは殆ど國政の全

務總理大臣同爲最後の臣正之機關、參議府當政策之樹立、異議海運大臣、立法院同爲皇帝之輔翼機關、而遂行其要之分府。

後後爲經參議府之諮詢者、其以文書表現者記載爲「經參議府之諮詢」於公文程式令、業經明白記載。

### 第五章 立法院

皇帝依立法院之憲法、行使立法權、其立法院尚未存在、蓋於組織法第十六條規定「立法院之組織依法律之所定」因他項法律尙未公布、故其組織亦未決定。

立法院在日本官之、則與帝國議會相同、而爲皇帝立法權行使之實質機關、因其爲立法權行使之實質機關、以嚴格意義論立法院則非爲實質立法之主體的機關、其組織之立法、則須皇帝爲之、原來立法院及議會、特於西洋之英國漸次發達、其接近代之意義所組織、結果則成爲君權及民權之抗爭、酷似法國革命前、於路易十四世、所謂「國家者我也」、施行所謂絕對之專制政治、其過激的反抗者、乃爲近代民主主義、即近代之個人主義、因抗爭之結果而又出現者、所謂立憲制度是、此即妥協之產物、而此立憲制度、其最大之機關、則爲立法院、及議會也。

於西洋既有如此立法院成立之歷史、世人則稱之爲立法院、此項雖與他所謂司法、行政權相併立、依其成立之由來、頗占優位、故亦有西洋之所謂立法院之意義。

然而日本、及滿洲國、與西洋之國體不同、已所共聞、日本係於世界無比之天皇下、而形成民族之共同社會、其天皇爲民族共同社會全體之表現者、自建國始迄久其三千年、如其以國民一人不得其所、亦即爲於之罪、所有至善之六天大憲、雖如所、且國民又爲天皇之赤子、將臣非之心歸一於文化的、經濟的、及政治的、以遂行天皇之使命、此即爲一君萬民之國、亦即所謂一大家族之國家、故天皇非如西洋君主之絕對專制君主、天皇即與國民之間、亦無抗爭、而於日本明治二十三年之憲法所規定之議會、亦非似屬西洋之立法院、僅不過爲國民輔翼天皇使命之實質機關而已。

般に其ると共に立法院が國家に不利なる議決を爲したるとき國務總理大臣と共に謂はば最後の臣正する機關であつて參議府は政策の樹立に際しては國務總理大臣、立法院と共に皇帝の輔翼機關として重要な役割を果すものである。最後は參議府の諮詢を経たものにして文書表現をとるものは「參議府の諮詢を経て」と記載されることは公文程式令に明記される通りである。

### 第五章 立法院

皇帝は立法院の憲法に依り立法權を行ふものである其の立法院は未だ存在しない。蓋し組織法第十六條に於ては「立法院の組織は法律の定むる所に依る」と規定するが別の法律が未だ公布せられず従つて其の組織も決定して居ないからである。

立法院は日本で謂へば帝國議會に相當するものであつて皇帝の立法權行使の實質機關である。立法權行使の實質機關であるから勿論嚴格なる意味での立法院即ち立法を掌る主體的機關ではなく總權の立法はどこに總權が爲されるのである、元來立法院とか議會は西洋特に英國に於て往々に發達したものであるが其の近代的な意味に於て組織されたのは君權及民權の抗爭の結果であつたのである此のことはフランス革命前の「フランス」に於ても謂へるのであつてルイ十四世は「國家は我なり」と言つて所謂絕對專制政治を行つたのであるが其の反抗的な理論が近代民主主義即ち近代個人主義であり其の抗爭の結果妥協の產物として現れたのが所謂立憲制度であつたのである、而して此の立憲制度に於て最も重大なる機關は立法院又は議會なのである。

西洋に於ては此の様な立法院成立の歴史を持つて居るから世人之を稱して立法院と稱しそれは所謂他の司法權、行政權に併立しながらも其の成立の由來から最も優位を占めて居るのである。だから西洋に於て立法院と謂はれる意味もある。然しながら日本、滿洲國は西洋の國體と異なることは既に御承知の通りである。日本は世界無比なる天皇の下に民族共同社會を形作り其の天皇は民族共同社會の全体的表現者として建國の始より悠久三千年其の國民の最後の一入迄其の處を得ざるは朕が御心なればとの尊き大仁恩を降れさせ給ふのである、國民又天皇の赤子として御心を一にして天皇の使命を文化的、經濟的及政治的に遂行するのである、之が即ち一君萬民の國であり、一大家族國家と謂ふのである。従つて天皇は西洋君主の様に絕對專制君主ではなく又天皇と國民の間に抗爭もないのである、されば日本の明治二十三年の憲法にて定められたる議會も蓋より西洋流の立法院でな



滿洲國之立法院即成設置、亦具皇帝立法權行使之實質機關、抵非如西洋君主與人民間抗爭之產物、此項與日本相同、即對於皇帝之使命、及滿洲國建國之使命於文化的、經濟的、及政治的而爲國民之實質機關、爲達成此種使命起見、非國民聲及其意見、以國民之希望爲希望、並以國民之此動爲動、方始能進行皇帝之使命、而立法院即爲傳達此種波動之機關、對於此項、如爲組織法所定之豫想機關、則現在尙無立法院之設、而使皇帝作此類事項及有成立立法院之使命者、則有協和會、驗此之故、協和會殊堪重視。

關於立法院之機能、於組織法稍有記載、因此項條文現未施行、故省略之。

### 第六章 國務院

國務院爲掌理諸般之行政、及審議諸般重要國務之機關、若此如用爲政治的表現、則國務院爲樹立政策之準備、基於皇帝之命令委任、而執行政策之機關、其分佈於左。

第一國務院掌理諸般之行政、已明記於組織法之第二十六條、故國務院對於掌立法之立法院、掌司法之法院、而爲掌理行政之行政機關、然國務院掌理諸般行政之方法、如會議、或日本之內閣、(行政上之內閣)國務院自體非非成已機關之意、即可說國務院爲國務院構成分子、之部分機關之國務總理大臣、及各部大臣、適當分擔行政事務、然國務總理大臣及各部大臣有與國務院構成分子之地位相異處、前者爲國務院之首位、處於監督各部大臣之地位、基於此地位、掌理行政事務、並與各部大臣、亦有同位地位掌理所管之行政事務、各部大臣受國務總理大臣之監督、掌理所管之行政事務、以有組織的綜合的而掌理行政。

第二國務院爲審議諸般重要國務之機關、關於此項、於組織法無何亦明文記載、一視國務院之官制、便可判明、即依國務院官制、於國務總理大臣主管之下、集合各部大臣、及其他者、開個國務院會議、於此會議協議(一)法律、勅令、豫算及爲豫算外國應負擔之契約之件(二)與外國之條約、及重要涉外案件(三)豫算外之支出(四)簡任官之任命、及進退(五)協議其他重要之國務、此時與前者不同、圖

く單に國民が天皇の使命を輔翼する實質機關に過ぎないのである。滿洲國の立法院もそれが置かるにしても單に皇帝の立法權行使の實質機關であつて西洋の様に君主と人民の抗爭の產物ではないのである、それは日本と同じ様に皇帝の使命、滿洲國建國の使命を文化的、經濟的及政治的に國民が翼賛するの機關である、而して斯かる使命を遂げる爲には國民の聲を聞き意見を聞き國民の希望を希望とし國民の波動を波動とする眞のものであつて始めて皇帝の使命が遂行されるのであつて立法院は詰り此の波動を傳へるところの機關でなければならぬのである、之が組織法の豫想する機關であるとするならば現在立法院はないが其の様なことを掌るものとせられそれを成立の使命とするものに協和會があるのである、此の意味に於ても協和會は重視されるべきである。

### 第六章 國務院

國務院は諸般の行政を掌理し又諸般の重要國務を審議する機關である、之をより政治的な表現を用ふれば國務院は政策樹立の準備を爲し其の政策を皇帝の命又は委任に基いて執行する機關である、左に之を分説する。

第一に國務院は諸般の行政を掌理する、之は組織法第二十六條の明記するところである、從つて國務院は立法を掌る立法院、司法を掌る法院に對し行政を掌る行政機關である、而して國務院は諸般の行政を掌理する方法として會議府又は日本の内閣(行政上の内閣)の如く國務院それ自體が自己の機關意思を形成して之を行ふものではない、亦其の反對に國務院は國務院の構成分子であり部分機關であるところの國務總理大臣及各部大臣に夫々適當に行政事務を分配し、然も國務總理大臣及各部大臣を監督する地位に立つる地位を異にし前者は國務院の首班として各部大臣を監督する地位に立つる地位に立つる地位に立つる地位を受け、同様の地位に於て所管の行政事務を掌理し、各部大臣は國務總理大臣の監督を受けて所管の行政事務を掌理し以て組織的綜合的に行政を掌理するものである。

第二に國務院は諸般の重要國務を審議する機關である、之に付ては組織法は何等明記しないが國務院官制を見れば判明する、即ち國務院官制に依れば國務總理大臣主管の下に各部大臣其他の者が相集り國務院會議を開く此の會議は(一)法律、勅令、豫算及豫算外國應負擔の契約となるべき契約を爲すの件(二)外國との條約及重要涉外案件(三)豫算外の支出(四)簡任官の任命及進退(五)其他重要

國務院決定表示自體機關之意見者、而國務院之此項準備作用、與第一者時之作用  
稍異、類似皇帝大權作用之內面的輔助作用、然於我國國體、關於國務院、係當  
國務總理大臣、故此國務院之準備作用為協力於國務總理大臣之輔助作用、及參與  
此項之作用。

以上關於國務院之性質、機能、已於前述、可知國務院之職能、一才持有行政機  
關之作用、他方亦有類似輔行爲之作用、然以行政機關而活動時、亦因其係以協  
成分子之國務總理大臣、及各部大臣爲行政官廳、而發揮其機能、故難以論理的、  
及統一的說明、關於此點、應於將來組織法、及國務院官制改正時、再爲考慮。

次觀國務院之構成、則以國務總理大臣、及各部大臣爲其構成分子、其部分機關  
之各部大臣則爲治安、民生、司法、產業、經濟及交通之六大臣、而由國務院之組  
織、及其機關之、既非合議制、又非單獨制、可謂爲採取合議制與單獨制之長處  
而爲有機的統一體、蓋各部大臣既爲國務院之構成分子、則各々執行決定國家之  
意思及執行之權能、即持有行政官廳之權能、然尚不惟此、各部大臣兼國務總理大  
臣之職務、並於國務院會議、依憲法所定之國務、而爲有機的連結、亦即各部大臣於  
決定表示執行國家意思時、仍爲單獨官廳、其承國務總理大臣之職務、使行政之執  
行、能系統的統一於國務院之活動、故將國務院與國務總理大臣及各部大臣之關係  
比之於人體時、則國務院即爲人體、國務總理大臣爲頭腦、其各部大臣則爲心腹手  
足是也。

なる國務が協働せられるのである。即ち此の場合に於ては前の場合と異り國務院  
はそれ自體としての機關意思が決定し表示せられるのである。而して國務院の此  
の準備作用は第一の場合の作用と別か趣を異にし皇帝の大權作用を内面的に感  
する作用に類する。然るに我國國體に於ては國務に關する輔助機關は國務總理大  
臣のみであるから此の國務院の準備作用は國務總理大臣の輔助作用に協力し又は  
之に參與する作用である。

以上國務院の性質、機能に付て述べたのであるが以上の説明で解せる様に國務  
院は其の機能として一方に於ては行政機關としての作用を持ち他方に於ては輔  
作用に類する行爲を爲し、然も行政機關として活動する場合に於ても其の構成分  
子たる國務總理大臣及各部大臣のみが行政官廳として其の機能を發揮するもので  
あるから實に論理的に統一的に説明するのが難しいのである。此の點將來組織法  
國務院官制の改正の場合に克く考ふべきものであると思ふ。

次に國務院の構成を見るに國務總理大臣及各部大臣が其の構成分子となり其の  
部分機關となる各部大臣は治安、民生、司法、產業、經濟及交通の六大臣である  
而して國務院の組織、態度を見るに之は合議制でもなく又素より單獨制でもなく  
それは合議制と單獨制の長所を採り入れたる有機的統一體と謂ひ得る。蓋し各  
大臣は國務院の構成分子でありながら夫々國家意思を決定し執行する權能即ち行  
政官廳としての機能を持つて居る。然もそれにも尚も各部大臣は國務總理大臣  
の職務を承け又は國務院會議にて重要國務を審議することに依つて有機的に連結  
して居る。即ち各部大臣は國家意思を決定表示し執行するときは單獨官廳であり  
ながら國務總理大臣の職務を承けて其の行政の執行が國務院の一つの活動に迄  
つて居るのである。故に國務院と國務總理大臣並に各部大臣の關係を人體を以て  
例へるならば國務院は人體其のものであり國務總理大臣は頭腦であり各部大臣は  
腹とか手、足である。

廣報六年一月十六日發行(日刊)

大滿洲帝國廣報六年一月十六日

價目 日一報 八分 週一報 四角 郵費在內  
廣告費 九分 半年 一元八角 一年 三元五角

發行所 吉林省 官報  
印刷所 三島印刷合衆會社



康德三年四月十一日  
康德六年一月十七日發行(日刊)

# 吉林省公報

康德六年一月十七日  
第八百四十號  
星期二(火曜日)

## 省令

### 吉林省令第三號

茲依家畜傳染病預防法第十四條之規定於  
暫時牛疫預防之期中間於左列區域之畜牛  
往來出入或其屍體或其有傳播病毒物品之  
處者停止其運搬出入

但畜牛於預防注射實施後而經過十二日  
以上並得有所管官署之許可者或以軍船  
載運而通過左列之區域者不在此限

康德六年一月十七日

吉林省長 閻傳毅

### 計開

- 一 停止區域  
吉林省額得縣  
敦化縣  
舒蘭縣  
各縣道之全面積
- 附則  
符圖縣

本令自公佈之日施行

## 彙報

### 規程

○省分科規程中修正

吉林省公報 第八百四十號 康德六年一月十七日 第三號

茲將省分科規程中修正如左  
康德五年十二月三十日

### 國務總理大臣 張景惠

- 一 官房經理科改為會計科命家畜左列事  
項  
一 關於國費、省地方費及其他之會計  
事項
- 二 關於國有財產管理事項
- 三 關於用度及發給事項(設置發給科  
之省費「及發給」關係)
- 四 關於儲入事項
- 五 關於國內取給事項

依照右記官房庶務科管掌事項中「涉外  
及特命之事項」之次加添「關於國費及  
省地方費之預算事項」及「關於省地方  
費稅之賦課及稅外收入之歲入命令事  
項」

二 於興安各省總務廳經理科改為會計科  
關於會計科及庶務科管掌事項前款之  
例措置之

三 於吉林省官房會計科之次設置發給科  
命家畜左列事項

一 關於發給事項

二 關於關於公共團體之建築物統制案

## 省令

### 吉林省令第三號

茲依家畜傳染病預防法第十四條ノ規定ハ依リ  
牛疫預防ノ爲メ當分ノ申左記區域ニ於テ  
畜牛ノ出入往來又ハ其屍體若ハ病畜傳播  
ノ虞アル物品ノ搬出入ハ之ヲ停止ス

但シ畜牛ニシテ預防注射實施後十二日  
以上ヲ經過シ所管官署ノ許可ヲ得タル  
モノ又船車ニ搭載シ左記區域ヲ通過ス  
ルモノハ此限ニアラス

康德六年一月十七日

吉林省長 閻傳毅

### 記

- 一 停止區域  
吉林省額得縣  
敦化縣  
舒蘭縣  
各一區
- 附則  
符圖縣

本令ハ公布ノ日ヨリ之ヲ施行ス

## 彙報

### 規程

○省分科規程中修正

星期一

○省令  
○附錄家畜傳染病預防法具有傳播  
病源之畜牛或屍體停止其運搬出入  
區域規定之件  
○彙報  
○省分科規程中修正

茲ニ省分科規程中左ノ通改正ス  
康德五年十二月三十日

### 國務總理大臣 張景惠

- 一 官房經理科ハ之ヲ會計科ニ改メ左ノ  
事項ヲ管掌セシムベシ
- 一 國費、省地方費及其ノ他會計ニ關  
スル事項
- 二 國有財產ノ管理ニ關スル事項
- 三 用度及發給ニ關スル事項(發給科  
ヲ置ク省ニ在リテハ「及發給」ヲ削  
ル)
- 四 儲入ニ關スル事項
- 五 國內取給ニ關スル事項

右ハ依リ官房庶務科管掌事項中「涉外  
及特ニ命ゼラル事項」ノ次ニ「國  
費及省地方費ノ預算ニ關スル事項」及  
「省地方費稅ノ賦課及稅外收入ノ歲入  
命令ニ關スル事項」ヲ加フベシ

二 興安各省ニ在リテハ總務廳經理科ヲ  
會計科ニ改メ會計科及庶務科ノ管掌事  
項ニ付テハ前記ノ例ニ準ジ措置スベシ

三 吉林省ニ在リテハ官房會計科ノ次ニ  
發給科ヲ置キ左ノ事項ヲ管掌セシムベ  
シ

一 發給ニ關スル事項

二 公共團體ニ屬スル建築物統制ノ統制

五三

科事項  
四 民生部社會科之次置保健科命令管左列事項  
一 關於國民體育及其他健康増進事項

二 關於醫務事項  
三 關於防疫事項  
四 關於鴉片及麻藥事項(廣燒此科之(省除外))

依照右記民生部高等教育科或文教科命令管左列事項  
四 關於學校衛生及體育事項  
五 關於熱河省民生部保健科之次置保健科命令管左列事項

一 關於鴉片及麻藥取締事項  
二 關於鴉片之生產及運輸事項  
三 關於鴉片及麻藥之配給事項  
四 關於鴉片及麻藥之販賣事項  
五 關於其他鴉片及麻藥事項

六 關於熱河省民生部保健科之次置保健科命令管左列事項  
七 將警務廳衛生科刪除之  
八 設置實業廳之省農林科管事項  
「關於移民及移民地事項」或「關於拓殖事項」改爲「關於移民及移民地事項」其次「關於未利用地之取得、管理、處分及改良事項」及殖產科管事項中「關於家畜衛生事項」之次分別加添

「關於屠宰及乳肉衛生事項」在通化省民生部農林科管事項中「關於移民及移民地事項」改爲「關於移民及移民地事項」其次「關於未利用地之取得、

管理、處分及改良事項」一、關於產產事項之次分別加添「關於家畜衛生事項」及「關於屠宰及乳肉衛生事項」

九 於奉天省實業廳工商科之次在開島省實業廳殖產科之次在熱河省特務科之次在興安東省民政廳殖產科之次分別設置開拓科命其管左列事項  
一 關於移民入植之指導事項  
二 關於指導移民事項  
三 關於移民地設施事項  
四 關於青年義務隊事項  
五 關於國內移住事項  
六 關於未利用地之取得、管理、處分及改良事項  
七 關於農業水利事業之指導及監督事項  
八 關於其他移民事項  
九 關於在奉天省實業廳殖產科之管事項中在開島省實業廳殖產科之管事項中在熱河省民生科之管事項中分別將「關於移民及移民地事項」刪除之

十 設置開拓廳之省中在吉林、濱江及龍江各省其分科爲稻穀、拓地、農林、殖產及工商等五科在江、江及牡丹江各省其分科爲稻穀、拓地、農林及殖產等四科

一 關於移民入植之指導事項  
二 關於指導移民事項  
三 關於移民地設施事項  
四 關於青年義務隊事項  
五 關於國內移住事項  
六 關於未利用地之取得、管理、處分及改良事項  
七 關於農業水利事業之指導及監督事項  
八 關於其他移民事項

九 關於在奉天省實業廳殖產科之管事項中在開島省實業廳殖產科之管事項中在熱河省民生科之管事項中分別將「關於移民及移民地事項」刪除之

十 設置開拓廳之省中在吉林、濱江及龍江各省其分科爲稻穀、拓地、農林、殖產及工商等五科在江、江及牡丹江各省其分科爲稻穀、拓地、農林及殖產等四科

一 關於移民入植之指導事項  
二 關於指導移民事項  
三 關於移民地設施事項  
四 關於青年義務隊事項  
五 關於國內移住事項  
六 關於未利用地之取得、管理、處分及改良事項  
七 關於農業水利事業之指導及監督事項  
八 關於其他移民事項

九 關於在奉天省實業廳殖產科之管事項中在開島省實業廳殖產科之管事項中在熱河省民生科之管事項中分別將「關於移民及移民地事項」刪除之

四 警務廳之事項  
民生部社會科之次置保健科ノ置キ左ノ事項ヲ管掌セシムベシ  
一 國民ノ體育其ノ他健康増進ノ關スル事項  
二 醫務ニ關スル事項  
三 防疫ニ關スル事項  
四 鴉片及麻藥ニ關スル事項(院政科ノ置キテ省除ク)

五 依リ民生部高等教育科又ハ文教科管掌事項中ヨリ「學校衛生及體育」ニ關スル事項ヲ削除スベシ  
六 熱河省ハ在リテハ民生部保健科ノ次置保健科ヲ置キ左ノ事項ヲ管掌セシムベシ  
一 鴉片及麻藥ノ取締ニ關スル事項  
二 鴉片ノ生産及納付ニ關スル事項  
三 鴉片及麻藥ノ配給ニ關スル事項  
四 鴉片及麻藥ノ販賣ニ關スル事項  
五 其ノ他鴉片及麻藥ニ關スル事項  
六 牡丹江省ハ在リテハ民生部實業科及殖產科ハ之ヲ削除スベシ

七 警務廳衛生科ハ之ヲ削除スベシ  
八 實業廳ヲ置キ左ノ事項ヲ管掌セシムベシ  
一 移民及移民地ニ關スル事項  
二 「拓殖」ニ關スル事項  
三 「移民」ニ關スル事項  
四 「未利用地」ノ取得、管理、處分及改良ニ關スル事項  
五 「殖產科」管掌事項中「關於家畜衛生」ノ次ニ「屠宰及乳肉衛生」ニ關スル事項ヲ次ニ加添シ「關於移民及移民地」ニ關スル事項ヲ次ニ加添スルベシ

九 開拓廳ヲ置キ左ノ事項ヲ管掌セシムベシ  
一 移民入植ノ指導ニ關スル事項  
二 移民地ノ指導ニ關スル事項  
三 移民地ノ施設ニ關スル事項  
四 青年義務隊ニ關スル事項  
五 國內移住ニ關スル事項  
六 未利用地ノ取得、管理、處分及改良ニ關スル事項  
七 農業水利事業ノ指導及監督ニ關スル事項  
八 其ノ他移民ニ關スル事項  
九 其ノ他移民ニ關スル事項

十 開拓廳ヲ置キ左ノ事項ヲ管掌セシムベシ  
一 移民入植ノ指導ニ關スル事項  
二 移民地ノ指導ニ關スル事項  
三 移民地ノ施設ニ關スル事項  
四 青年義務隊ニ關スル事項  
五 國內移住ニ關スル事項  
六 未利用地ノ取得、管理、處分及改良ニ關スル事項  
七 農業水利事業ノ指導及監督ニ關スル事項  
八 其ノ他移民ニ關スル事項  
九 其ノ他移民ニ關スル事項

十一 開拓廳ヲ置キ左ノ事項ヲ管掌セシムベシ  
一 移民入植ノ指導ニ關スル事項  
二 移民地ノ指導ニ關スル事項  
三 移民地ノ施設ニ關スル事項  
四 青年義務隊ニ關スル事項  
五 國內移住ニ關スル事項  
六 未利用地ノ取得、管理、處分及改良ニ關スル事項  
七 農業水利事業ノ指導及監督ニ關スル事項  
八 其ノ他移民ニ關スル事項  
九 其ノ他移民ニ關スル事項

十二 開拓廳ヲ置キ左ノ事項ヲ管掌セシムベシ  
一 移民入植ノ指導ニ關スル事項  
二 移民地ノ指導ニ關スル事項  
三 移民地ノ施設ニ關スル事項  
四 青年義務隊ニ關スル事項  
五 國內移住ニ關スル事項  
六 未利用地ノ取得、管理、處分及改良ニ關スル事項  
七 農業水利事業ノ指導及監督ニ關スル事項  
八 其ノ他移民ニ關スル事項  
九 其ノ他移民ニ關スル事項

十三 開拓廳ヲ置キ左ノ事項ヲ管掌セシムベシ  
一 移民入植ノ指導ニ關スル事項  
二 移民地ノ指導ニ關スル事項  
三 移民地ノ施設ニ關スル事項  
四 青年義務隊ニ關スル事項  
五 國內移住ニ關スル事項  
六 未利用地ノ取得、管理、處分及改良ニ關スル事項  
七 農業水利事業ノ指導及監督ニ關スル事項  
八 其ノ他移民ニ關スル事項  
九 其ノ他移民ニ關スル事項

十四 開拓廳ヲ置キ左ノ事項ヲ管掌セシムベシ  
一 移民入植ノ指導ニ關スル事項  
二 移民地ノ指導ニ關スル事項  
三 移民地ノ施設ニ關スル事項  
四 青年義務隊ニ關スル事項  
五 國內移住ニ關スル事項  
六 未利用地ノ取得、管理、處分及改良ニ關スル事項  
七 農業水利事業ノ指導及監督ニ關スル事項  
八 其ノ他移民ニ關スル事項  
九 其ノ他移民ニ關スル事項

十五 開拓廳ヲ置キ左ノ事項ヲ管掌セシムベシ  
一 移民入植ノ指導ニ關スル事項  
二 移民地ノ指導ニ關スル事項  
三 移民地ノ施設ニ關スル事項  
四 青年義務隊ニ關スル事項  
五 國內移住ニ關スル事項  
六 未利用地ノ取得、管理、處分及改良ニ關スル事項  
七 農業水利事業ノ指導及監督ニ關スル事項  
八 其ノ他移民ニ關スル事項  
九 其ノ他移民ニ關スル事項

十六 開拓廳ヲ置キ左ノ事項ヲ管掌セシムベシ  
一 移民入植ノ指導ニ關スル事項  
二 移民地ノ指導ニ關スル事項  
三 移民地ノ施設ニ關スル事項  
四 青年義務隊ニ關スル事項  
五 國內移住ニ關スル事項  
六 未利用地ノ取得、管理、處分及改良ニ關スル事項  
七 農業水利事業ノ指導及監督ニ關スル事項  
八 其ノ他移民ニ關スル事項  
九 其ノ他移民ニ關スル事項

十七 開拓廳ヲ置キ左ノ事項ヲ管掌セシムベシ  
一 移民入植ノ指導ニ關スル事項  
二 移民地ノ指導ニ關スル事項  
三 移民地ノ施設ニ關スル事項  
四 青年義務隊ニ關スル事項  
五 國內移住ニ關スル事項  
六 未利用地ノ取得、管理、處分及改良ニ關スル事項  
七 農業水利事業ノ指導及監督ニ關スル事項  
八 其ノ他移民ニ關スル事項  
九 其ノ他移民ニ關スル事項

十八 開拓廳ヲ置キ左ノ事項ヲ管掌セシムベシ  
一 移民入植ノ指導ニ關スル事項  
二 移民地ノ指導ニ關スル事項  
三 移民地ノ施設ニ關スル事項  
四 青年義務隊ニ關スル事項  
五 國內移住ニ關スル事項  
六 未利用地ノ取得、管理、處分及改良ニ關スル事項  
七 農業水利事業ノ指導及監督ニ關スル事項  
八 其ノ他移民ニ關スル事項  
九 其ノ他移民ニ關スル事項

十九 開拓廳ヲ置キ左ノ事項ヲ管掌セシムベシ  
一 移民入植ノ指導ニ關スル事項  
二 移民地ノ指導ニ關スル事項  
三 移民地ノ施設ニ關スル事項  
四 青年義務隊ニ關スル事項  
五 國內移住ニ關スル事項  
六 未利用地ノ取得、管理、處分及改良ニ關スル事項  
七 農業水利事業ノ指導及監督ニ關スル事項  
八 其ノ他移民ニ關スル事項  
九 其ノ他移民ニ關スル事項







吉林省公報 第八百四十一號  
 中華民國六年一月十八日 第三編 勳章條例  
 五八

### 訓令

吉林督軍公署第三號  
 令所屬各機關  
 關於官吏服用協和會勳章及同類  
 服之作  
 為令茲將關於前件之件茲奉國務院訓令如  
 別紙到署合亟令仰各該長除應服用特定之  
 服裝外均須服用協和會勳章其要此令

大令曰  
 康德五年一月一日施行  
 附則  
 又(ハ)工費二ヶ月分以下トス  
 八 雜費(俱シ)一ヶ月分以下トス  
 五元以下トス  
 附則  
 本令ハ康德五年一月一日ヨリ之ヲ施行ス

康德六年一月十六日  
 吉林省長 閻 傳 綏  
 國務院訓令第一八一號(總官庶第八一號 九一六)

關於官吏服用協和會勳章及同類  
 服之作  
 為令茲將關於前件之件茲奉國務院訓令如  
 別紙到署合亟令仰各該長除應服用特定之  
 服裝外均須服用協和會勳章其要此令  
 康德五年一月一日施行  
 附則  
 又(ハ)工費二ヶ月分以下トス  
 八 雜費(俱シ)一ヶ月分以下トス  
 五元以下トス  
 附則  
 本令ハ康德五年一月一日ヨリ之ヲ施行ス

吉林督軍公署第三號  
 管下各機關令  
 官吏ノ協和會勳章並制服着用ニ  
 關スル件  
 滿洲國官吏ノ協和會勳章制服着用ニ關シ  
 別紙(一)ノ通國務院訓令ヲ以テ採選相成  
 タルニ就イテハ本總督ヲ特ニ特定ノ服裝  
 フ要スル者ノ他ハ協和會勳章ヲ着用スル  
 儀禮相成度  
 康德六年一月十六日  
 吉林省長 閻 傳 綏  
 國務院訓令第一八一號(總官庶第八一號 九一六)

第一條 勳章、褒章及記章規則按林  
 裝或禮裝(不包括協和會勳章)時應佩帶勳  
 章褒章及記章(康德五年十二月二十二  
 日院令第四十七號)

第二條 勳章、褒章及記章規則按林  
 服裝外非被蓋蓋尾端、背馬標標蓋長袍  
 長袖袍無用或蓋袖袍有損不得佩帶勳  
 章褒章及記章(康德五年十二月二十二  
 日院令第四十七號)

第三條 勳章、褒章及記章規則按林  
 服裝外非被蓋蓋尾端、背馬標標蓋長袍  
 長袖袍無用或蓋袖袍有損不得佩帶勳  
 章褒章及記章(康德五年十二月二十二  
 日院令第四十七號)

第四條 勳章、褒章及記章規則按林  
 服裝外非被蓋蓋尾端、背馬標標蓋長袍  
 長袖袍無用或蓋袖袍有損不得佩帶勳  
 章褒章及記章(康德五年十二月二十二  
 日院令第四十七號)

吉林督軍公署第三號  
 管下各機關令  
 官吏ノ協和會勳章並制服着用ニ  
 關スル件  
 滿洲國官吏ノ協和會勳章制服着用ニ關シ  
 別紙(一)ノ通國務院訓令ヲ以テ採選相成  
 タルニ就イテハ本總督ヲ特ニ特定ノ服裝  
 フ要スル者ノ他ハ協和會勳章ヲ着用スル  
 儀禮相成度  
 康德六年一月十六日  
 吉林省長 閻 傳 綏  
 國務院訓令第一八一號(總官庶第八一號 九一六)

第一條 勳章、褒章及記章規則按林  
 裝或禮裝(不包括協和會勳章)時應佩帶勳  
 章褒章及記章(康德五年十二月二十二  
 日院令第四十七號)

第二條 勳章、褒章及記章規則按林  
 服裝外非被蓋蓋尾端、背馬標標蓋長袍  
 長袖袍無用或蓋袖袍有損不得佩帶勳  
 章褒章及記章(康德五年十二月二十二  
 日院令第四十七號)

第三條 勳章、褒章及記章規則按林  
 服裝外非被蓋蓋尾端、背馬標標蓋長袍  
 長袖袍無用或蓋袖袍有損不得佩帶勳  
 章褒章及記章(康德五年十二月二十二  
 日院令第四十七號)

第四條 勳章、褒章及記章規則按林  
 服裝外非被蓋蓋尾端、背馬標標蓋長袍  
 長袖袍無用或蓋袖袍有損不得佩帶勳  
 章褒章及記章(康德五年十二月二十二  
 日院令第四十七號)

吉林督軍公署第三號  
 管下各機關令  
 官吏ノ協和會勳章並制服着用ニ  
 關スル件  
 滿洲國官吏ノ協和會勳章制服着用ニ關シ  
 別紙(一)ノ通國務院訓令ヲ以テ採選相成  
 タルニ就イテハ本總督ヲ特ニ特定ノ服裝  
 フ要スル者ノ他ハ協和會勳章ヲ着用スル  
 儀禮相成度  
 康德六年一月十六日  
 吉林省長 閻 傳 綏  
 國務院訓令第一八一號(總官庶第八一號 九一六)

第一條 勳章、褒章及記章規則按林  
 裝或禮裝(不包括協和會勳章)時應佩帶勳  
 章褒章及記章(康德五年十二月二十二  
 日院令第四十七號)

第二條 勳章、褒章及記章規則按林  
 服裝外非被蓋蓋尾端、背馬標標蓋長袍  
 長袖袍無用或蓋袖袍有損不得佩帶勳  
 章褒章及記章(康德五年十二月二十二  
 日院令第四十七號)

第三條 勳章、褒章及記章規則按林  
 服裝外非被蓋蓋尾端、背馬標標蓋長袍  
 長袖袍無用或蓋袖袍有損不得佩帶勳  
 章褒章及記章(康德五年十二月二十二  
 日院令第四十七號)

第四條 勳章、褒章及記章規則按林  
 服裝外非被蓋蓋尾端、背馬標標蓋長袍  
 長袖袍無用或蓋袖袍有損不得佩帶勳  
 章褒章及記章(康德五年十二月二十二  
 日院令第四十七號)









院令第二號  
茲將廣徳三年院令第五號發給職員個人及  
臨時職員津貼之件申修正如左  
廣徳六年一月十二日  
國務總理大臣 張景惠

一 第一條改為如左  
第一條 職員、傭人或由國務總理大臣  
指定之臨時職員關於日本語、滿洲語、  
蒙古語或俄國語經請檢定考試及格  
者暫依另表給以津貼  
二 第二條刪除之  
三 另表改為如左  
附則  
本令自公布日施行  
另表

特等	津貼月額	二千四
一等		十五四
二等		十四
三等		六四

縣令

九公縣令第一號  
茲制定(草案) 檢查規則如左  
廣徳六年一月六日  
九公縣長 委 英 滿  
一 叭(草案) 檢查規則  
第二條 關於本縣內授受之叭令本縣農事

合作社施行檢查  
第二條 檢查員以農事合作社檢查員(以  
下簡稱爲檢查員) 依另定之標準品照  
左記事項施行之  
一 菸草之品質及菸草揮打之程度  
二 菸之織法及織機之粗細及品質  
三 叭之結法及織機之粗細及品質  
四 叭之構造大小及重量  
依前項規定叭之檢查標準品由省長決  
定之  
第三條 農產物檢查規則第二條(除第三  
項) 第四條第六條第八條乃至第十條  
之規定叭檢查時得準用之  
第四條 除本規則規定外關於叭檢查有必  
要之事項時由縣長令行農事合作社董事  
長定之  
附則  
本規則自廣徳六年一月六日施行之  
農產物檢查規則摘要如左  
第二條 受檢查之農產物當左列各項之  
一者可不必受檢查

一 爲學術研究或試驗調查及供獎勵之  
用或爲博覽會共進會之出品並有官署  
之證明者  
二 發賣或收買現受獎勵者  
四 在總縣市農業社檢查前有證明者  
五 由縣長特許免檢者

院令第二號  
茲將廣徳三年院令第五號發給職員個人及臨時  
職員津貼支給ノ件申修正如左  
廣徳六年一月十二日  
國務總理大臣 張景惠

一 第一條ヲ左ノ如ク改ム  
第一條 職員、傭人又ハ國務總理大臣  
ノ指定スル臨時職員ニシテ日本語、滿  
洲語、蒙古語又ハ露西亞語ニ精通シ  
檢定試驗ニ合格シタル者ニハ當分ノ  
間別表ニ依リ請學津貼ヲ支給ス  
二 別表ヲ左ノ如ク改ム  
三 別表ヲ左ノ如ク改ム  
附則  
本令ハ公布ノ日ヨリ之ヲ施行ス  
別表

特等	津貼月額	二千四
一等		十五四
二等		十四
三等		六四

縣令

九公縣令第一號  
茲制定(草案) 檢查規則ヲ左ノ如ク制定  
廣徳六年一月六日  
九公縣長 委 英 滿  
一 叭檢查規則  
第一條 本縣內ニ於テ授受セラル叭ニ

付テハ本縣農事合作社ヲシテ檢查ヲ行  
ハシム  
第二條 檢查ハ縣農事合作社檢查員(以  
下單ニ檢查員ト稱ス)ヲシテ別ニ定メ  
タル標準品ニ據リ左記事項ニ付之ヲ行  
ハシム  
一 菸ノ品質及揮打ノ程度  
二 菸ノ織方及織機ノ太サ及品質  
三 叭ノ織方及織機ノ粗細及品質  
四 叭ノ構造太サ及重量  
依前項規定ニ依ル叭檢查標準品ハ省長  
ノ決定ス  
第三條 農產物檢查規則第二條(第三項  
ヲ除ク) 第四條第六條第八條乃至第十  
三條ノ規定ハ叭檢查ニ之ヲ準用ス  
第四條 本規則ニ規定スルモノノ外叭檢  
査ニ關シ必要ナル事項ハ縣長農事合作  
社董事長ヲシテ之ヲ定メシム  
附則  
本規則自廣徳六年一月六日ヨリ之ヲ施行ス  
農產物檢查規則摘要如左  
第二條 檢查ヲ受クベキ農產物ニシテ左  
ノ各款ノ一ニ相當スルモノハ檢查ヲ受  
クルコトヲ要セズ  
一 學術研究或ハ試驗調查及獎勵ノ用  
ニシテハ博覽會供進會ニ出品スル  
モノ又ハ官公署ノ證明アルモノ  
二 發賣或收買ニ付テハ現受獎勵者  
ニシテ  
四 總縣市農事合作社ニ於テ既ニ檢查ヲ爲シタ  
ル證明アルモノ  
五 縣長ニ於テ特ニ檢查ヲ免除シタル

一 爲學術研究或試驗調查及供獎勵之  
用或爲博覽會共進會之出品並有官署  
之證明者  
二 發賣或收買現受獎勵者  
四 在總縣市農業社檢查前有證明者  
五 由縣長特許免檢者

第四條 施行檢查之場所由縣長公佈之但  
有特別事由時不在此限

第六條 檢查員須携帶農事合作社所定  
之檢查員證

第八條 受檢者應將住所氏名品名及數  
量記載之其檢查申請書提出於本縣農事  
合作社檢在所

依前項之規定亦可以口頭申請之

第九條 檢查申請者於檢查時會同辦理但  
亦可使代理人會同辦理

第十條 對於檢查之決定不得有異議

第十一條 檢查完了之農產物檢查員認爲  
有必要時得行再檢查前項之檢查不得拒  
絕

第十二條 檢查員認爲於檢查上有必要時  
關於檢查之農產物之改裝運搬及其他關  
於檢查之事項對申請人有發命令或自由  
措置之權

第十三條 縣長認爲有必要時可令檢查員  
赴農產物所在地施行檢查或保管運搬之  
停止或者令提供關係之資料時對於關係  
者得予處以罰金

### 訓 令

吉林省訓令第三〇號  
各省市縣廳局長

吉林省公報 第八百四十二號

關於民衆講習所調查之件  
爲令遵照前題之件得遵照左開項目切實查  
明具報此令  
康德六年一月十六日  
吉林省長 關 傳 統

計開

一 附民衆講習所調查項目  
吉林省民衆講習所調查表

一 班數  
1 本年(五年)全縣共辦若干班  
2 累計由大同元年(民衆校在內)起  
止現在共辦有若干班

二 畢業生總數  
1 本年(五年)全縣共畢業學生若干  
(內男女各若干)  
2 累計(由大同元年截止現在)  
三 經費  
1 每班若干又教師津貼書籍其他各若  
干  
2 全年共需經費若干並說明其來源  
四 來年計畫(六年度)

吉林省訓令第三二號  
各省市縣廳局長

關於節制鴉片消費之件  
爲令遵照前題之件得遵照左開項目切實查  
明具報此令  
康德六年一月十二日  
吉林省長 關 傳 統

民生部訓令第二〇六號  
民國六年一月二十九日

如前條到案仰即遵照前條各款當即片報察  
公費職員俾使努力徹該項起見務期務若  
之管理上無遺憾爲要此令

吉林省訓令第三〇號  
各省市縣廳局長

吉林省公報 第八百四十二號

康德六年一月十九日 第三種郵便物認可

星期一

吉林省長 關 傳 統

吉林省訓令第三〇號  
各省市縣廳局長

吉林省公報 第八百四十二號

星期一

吉林省長 關 傳 統

吉林省訓令第三〇號  
各省市縣廳局長

吉林省公報 第八百四十二號

第四條 檢查員行ヲベキ場所ハ縣長之ヲ  
公告ス但シ特別事由アル場合ハ之ヲ限  
ニ在ル

第六條 檢查員ハ農事合作社ノ定メテ  
ル檢查員證ヲ携帶スベシ

第八條 檢查員受檢者ノ住所氏名住所氏  
名品名及數量ヲ記載シタル檢查申請書  
ヲ本縣農事合作社檢在所ニ提出スベシ  
前項ニ依ル申請ハ口頭ヲ以テ之ヲ爲ス  
コトヲ得

第九條 檢查申請者ハ檢查ニ立會ヲ爲ス  
ベシ但シ代理人ヲシテ立會ヲ爲サシム  
コトヲ得

第十條 檢查ノ決定ニ對シテハ異議ヲ申  
立ツルコトヲ得ズ

第十一條 檢查員農產物ト雖モ檢查員  
ニ於テ必要アリト認ムルトキハ更ニ檢  
査ノ爲メスコトヲ得前項ノ檢查ハ之ヲ拒  
ムコトヲ得ズ

第十二條 檢查員檢查上必要アリト認ム  
ルトキハ檢查ヲスベキ農產物ノ積勞運  
搬其ノ他檢查ニ關シ申請人ニ對シ命令  
ヲ發シ又ハ自由措置ヲ爲スコトヲ得

第十三條 縣長必要アリト認ムルトキハ  
檢查員ノシテ農產物ノ所在地場所ニ臨檢  
シ又ハ保管運搬ノ停止若ハ關係資料ノ  
提供ヲ命ジ關係者ニ對シ罰金ヲ爲サシ  
ムルコトヲ得

吉林省訓令第三〇號  
各省市縣廳局長

吉林省公報 第八百四十二號

星期一

吉林省長 關 傳 統

吉林省訓令第三〇號  
各省市縣廳局長

吉林省公報 第八百四十二號

星期一

吉林省長 關 傳 統

民衆講習所調查ニ關スル件  
前題ノ件及記項目ニヨリ調査ノ上報告ス  
ベシ  
康德六年一月十六日  
吉林省長 關 傳 統

計開

一 附民衆講習所調查項目  
吉林省民衆講習所調查表

一 班數  
1 本年(五年)全縣下列何班ニスルカ  
2 累計大同元年ヨリ(民衆校ヲ含  
ム)現在ニ至ル迄全部何班ヲ經營シ  
タルヤ

二 卒業生員數  
1 本年(五年)全縣ト卒業學生幾何  
アリヤ  
2 累計(大同元年ヨリ現在ニ至ル)  
三 經費  
1 每班若干又教師ヨリ津貼セル書籍  
及其他若干アリヤ  
2 全年經費幾何ナリヤ並ニ其來源ヲ  
說明スベシ  
四 來年計畫(六年度)

吉林省訓令第三二號  
各省市縣廳局長

關於節制鴉片消費之件  
阿片ノ消費節制ニ關スル件  
前題ノ件ニ關シ別紙寫ノ通知報アリタル  
ヲ以テ貴縣阿片麻膏公會職員ニ對シ此ノ  
主旨ヲ國民セシメ屬者ノ管理ニ萬遺憾ナ  
キヲ期スハシ  
右轉令ス  
康德六年一月十二日  
吉林省長 關 傳 統

民生部訓令第二〇六號  
民國六年一月二十九日

如前條到案仰即遵照前條各款當即片報察  
公費職員俾使努力徹該項起見務期務若  
之管理上無遺憾爲要此令

吉林省訓令第三〇號  
各省市縣廳局長

吉林省公報 第八百四十二號

星期一

吉林省長 關 傳 統

吉林省訓令第三〇號  
各省市縣廳局長

吉林省公報 第八百四十二號

星期一

吉林省長 關 傳 統

吉林省訓令第三〇號  
各省市縣廳局長

吉林省公報 第八百四十二號

星期一

吉林省長 關 傳 統



康德三年四月十一日滿洲國  
 康德三年二月二十日發行(日刊)  
 康德六年一月二十日發行(日刊)

# 吉林省公報

康德六年一月二十日  
 第八百四十三號  
 星期五(金曜日)

## 公 函

吉林省公函 吉民高第(號五一)一  
 康德六年一月十七日  
 吉林省次長 三 谷 清  
 各市長(除敦化、雙陽、長嶺、乾安縣)  
 職誌紀念館陳列資料記入様式送  
 付之作

總督府康德五年十一月二十二日吉民高第  
 七四號一三三八兩通關於首題之作茲准民  
 生部次長函送記入様式知照紙者即  
 在教員要再每一件應用一枚詳細記入後再  
 行提出如有資料亦希函報二份來署併祈  
 查照  
 計開  
 一 職誌紀念館陳列資料記入様式一份

## 公 函

吉林省公函 吉民高第(號五一)一  
 康德六年一月十七日  
 吉林省次長 三 谷 清  
 各市長(除敦化、雙陽、長嶺、乾安縣)  
 職誌紀念館陳列資料記入様式送  
 附之作

康德五年十一月二十二日吉民高第七四號  
 一三三八ノ以テ修繕セル首題ノ件ニ關シ  
 民生部次長ヨリ別紙ノ通知ヲ送附有  
 之タルコトヲ及送附  
 道テ一件一枚トシテ成ルベク詳細ニ記  
 入ノ上提出相成度尙提出資料ヲラバ共  
 ノ寫シ二部報告相煩度爲念申添フ  
 記  
 二 職誌紀念館陳列資料記入様式一份

### 目 次

- 公 函
- 職誌紀念館陳列資料記入様式送付之作
- 任勞及相益
- 秋收報告(中野野)等

名 稱	
用 途	
由 來	
採集地點	
採集年月日	
採集者	
寄贈者或ハ 出品者氏名	
文獻書名	
備 考	







任吉林省立吉林女子國民高等學校教師給 月俸五十五圓 周文祥	任吉林省立吉林第四國民高等學校教師給 月俸五十五圓 周文祥	任吉林省立吉林第四國民高等學校教師給 月俸五十五圓 周文祥	任吉林省立吉林第四國民高等學校教師給 月俸五十五圓 周文祥
任吉林省立懷德國民高等學校教師給月俸 五十五圓 康德六年一月一日 張華瑛	任吉林省立懷德國民高等學校教師給月俸 五十五圓 康德六年一月一日 張華瑛	任吉林省立懷德國民高等學校教師給月俸 五十五圓 康德六年一月一日 張華瑛	任吉林省立懷德國民高等學校教師給月俸 五十五圓 康德六年一月一日 張華瑛
委為吉林省員(在官房辦事)給月俸五十 六圓 康德六年一月六日 張華瑛	委為吉林省員(在官房辦事)給月俸五十 六圓 康德六年一月六日 張華瑛	委為吉林省員(在官房辦事)給月俸五十 六圓 康德六年一月六日 張華瑛	委為吉林省員(在官房辦事)給月俸五十 六圓 康德六年一月六日 張華瑛
派為吉林省員(在土木廳辦事)給月俸五 十五圓 康德六年一月六日 張華瑛	派為吉林省員(在土木廳辦事)給月俸五 十五圓 康德六年一月六日 張華瑛	派為吉林省員(在土木廳辦事)給月俸五 十五圓 康德六年一月六日 張華瑛	派為吉林省員(在土木廳辦事)給月俸五 十五圓 康德六年一月六日 張華瑛
派為吉林省員(在土木廳辦事)給月俸五 十五圓 康德六年一月六日 張華瑛	派為吉林省員(在土木廳辦事)給月俸五 十五圓 康德六年一月六日 張華瑛	派為吉林省員(在土木廳辦事)給月俸五 十五圓 康德六年一月六日 張華瑛	派為吉林省員(在土木廳辦事)給月俸五 十五圓 康德六年一月六日 張華瑛
派為吉林省員(在土木廳辦事)給月俸五 十五圓 康德六年一月六日 張華瑛	派為吉林省員(在土木廳辦事)給月俸五 十五圓 康德六年一月六日 張華瑛	派為吉林省員(在土木廳辦事)給月俸五 十五圓 康德六年一月六日 張華瑛	派為吉林省員(在土木廳辦事)給月俸五 十五圓 康德六年一月六日 張華瑛

康德三年四月十一日  
 康德六年一月二十日發行(月刊)

大滿洲帝國康德六年一月十二日

價目一冊一角四分  
 半年八角四分  
 一年一元八角四分

吉林省政府  
 吉林省政府  
 吉林省政府

康德三年四月十一日滿洲國  
郵政第三種郵便物認可  
康德六年一月二十一日發行(日刊)

# 吉林省公報

康德六年一月二十一日  
第八百四十四號  
星期六(土曜日)

## 縣令

續編縣令第十一號  
茲制定縣內公文書處理規則如左  
康德五年十二月二十七日  
縣長 李 樹 忱

第一章 總則  
第一條 縣內公文書之辦理除依公文書規則外應依本規則但遇有緊急必要時應依前章之規定事後應即依照本規則所定補辦手續  
第二條 公文書分普通文書及秘密文書二種  
所謂普通文書係指公文書以外之文書而言  
秘密文書係指公文書規則第五條所定之文書而言  
第三條 關於秘密文書之檢閱應與普通文書者區別之  
第四條 各種應備之左記帳簿  
一 收發文簿(第一號樣式)庶務科文書  
二 收發文簿(第二號樣式)庶務科文書  
三 收發文簿(第三號樣式)庶務科文書  
四 收發文簿(第四號樣式)庶務科文書  
五 收發文簿(第五號樣式)庶務科文書  
六 收發文簿(第六號樣式)庶務科文書  
七 收發文簿(第七號樣式)庶務科文書  
八 收發文簿(第八號樣式)庶務科文書  
九 收發文簿(第九號樣式)庶務科文書  
十 收發文簿(第十號樣式)庶務科文書  
十一 收發文簿(第十一號樣式)庶務科文書  
十二 收發文簿(第十二號樣式)庶務科文書  
十三 收發文簿(第十三號樣式)庶務科文書  
十四 收發文簿(第十四號樣式)庶務科文書  
十五 收發文簿(第十五號樣式)庶務科文書  
十六 收發文簿(第十六號樣式)庶務科文書  
十七 收發文簿(第十七號樣式)庶務科文書  
十八 收發文簿(第十八號樣式)庶務科文書  
十九 收發文簿(第十九號樣式)庶務科文書  
二十 收發文簿(第二十號樣式)庶務科文書

## 縣令

續編縣令第十一號  
茲制定縣內公文書處理規則如左  
康德五年十二月二十七日  
縣長 李 樹 忱

第一章 總則  
第一條 縣內公文書之辦理除依公文書規則外應依本規則但遇有緊急必要時應依前章之規定事後應即依照本規則所定補辦手續  
第二條 公文書分普通文書及秘密文書二種  
所謂普通文書係指公文書以外之文書而言  
秘密文書係指公文書規則第五條所定之文書而言  
第三條 關於秘密文書之檢閱應與普通文書者區別之  
第四條 各種應備之左記帳簿  
一 收發文簿(第一號樣式)庶務科文書  
二 收發文簿(第二號樣式)庶務科文書  
三 收發文簿(第三號樣式)庶務科文書  
四 收發文簿(第四號樣式)庶務科文書  
五 收發文簿(第五號樣式)庶務科文書  
六 收發文簿(第六號樣式)庶務科文書  
七 收發文簿(第七號樣式)庶務科文書  
八 收發文簿(第八號樣式)庶務科文書  
九 收發文簿(第九號樣式)庶務科文書  
十 收發文簿(第十號樣式)庶務科文書  
十一 收發文簿(第十一號樣式)庶務科文書  
十二 收發文簿(第十二號樣式)庶務科文書  
十三 收發文簿(第十三號樣式)庶務科文書  
十四 收發文簿(第十四號樣式)庶務科文書  
十五 收發文簿(第十五號樣式)庶務科文書  
十六 收發文簿(第十六號樣式)庶務科文書  
十七 收發文簿(第十七號樣式)庶務科文書  
十八 收發文簿(第十八號樣式)庶務科文書  
十九 收發文簿(第十九號樣式)庶務科文書  
二十 收發文簿(第二十號樣式)庶務科文書

## 縣令

續編縣令第十一號  
茲制定縣內公文書處理規則如左  
康德五年十二月二十七日  
縣長 李 樹 忱

第一章 總則  
第一條 縣內公文書之辦理除依公文書規則外應依本規則但遇有緊急必要時應依前章之規定事後應即依照本規則所定補辦手續  
第二條 公文書分普通文書及秘密文書二種  
所謂普通文書係指公文書以外之文書而言  
秘密文書係指公文書規則第五條所定之文書而言  
第三條 關於秘密文書之檢閱應與普通文書者區別之  
第四條 各種應備之左記帳簿  
一 收發文簿(第一號樣式)庶務科文書  
二 收發文簿(第二號樣式)庶務科文書  
三 收發文簿(第三號樣式)庶務科文書  
四 收發文簿(第四號樣式)庶務科文書  
五 收發文簿(第五號樣式)庶務科文書  
六 收發文簿(第六號樣式)庶務科文書  
七 收發文簿(第七號樣式)庶務科文書  
八 收發文簿(第八號樣式)庶務科文書  
九 收發文簿(第九號樣式)庶務科文書  
十 收發文簿(第十號樣式)庶務科文書  
十一 收發文簿(第十一號樣式)庶務科文書  
十二 收發文簿(第十二號樣式)庶務科文書  
十三 收發文簿(第十三號樣式)庶務科文書  
十四 收發文簿(第十四號樣式)庶務科文書  
十五 收發文簿(第十五號樣式)庶務科文書  
十六 收發文簿(第十六號樣式)庶務科文書  
十七 收發文簿(第十七號樣式)庶務科文書  
十八 收發文簿(第十八號樣式)庶務科文書  
十九 收發文簿(第十九號樣式)庶務科文書  
二十 收發文簿(第二十號樣式)庶務科文書

吉林省公報 第八百四十四號 康德六年一月二十一日 第三種郵便物認可

星期六

六八

後配付於主管科  
 二 既文書應於文書收受後原封交付於庶務科秘書辦理者秘書辦理者開封登錄於秘書文書後庶務科長亦開再交付於主管科

前項各款之文書中事之重要者必應於呈閱副廳長縣長後處理之

第十條 各科受到配付文書時應由文書辦理者收受呈經科長查閱後配付於主管科

第十一條 各科受到之配付文書中非自巳之主管者應即呈閱於庶務科與他科有關者即於他科開後處理之

第十二條 收文中如附有現金、有價證券物品時庶務科文書應速記入所定之帳簿送交經理部於原文上取得領收印後再行辦理之

第三章 擬稿及判行

第十三條 擬稿文書應用規定之稿紙並應注意簡明字體明瞭

第十四條 擬稿文書中擬令案、擬條例案、擬要政策案及其他重要者應由擬稿者簽受廳長副廳長或其他上司之指揮等再慎重寫擬稿之手續

第十五條 前條所擬之文書必應日讀兩文特於擬令案及擬條例案更應勵行

第十六條 擬稿文書應附以擬稿號數附關係書類並於見其內所加蓋所與之記號(秘、人、秘、至急、完結、擬發後、急公報等)記入送經所定之事項後再行判行之手續

第十七條 擬稿文書應受主管科科長之查閱有與他科關係者與關係科科長後由庶務科長經副廳長交廳長之判行

第十八條 庶務科科長文書科長於文書審查之際若不與主管科科長合議不得作更價價字句修正者不在此限

第十九條 秘文書擬稿送稿或受判行時應勿使秘密洩漏於關係以外者並應由秘書辦理者依封緘或親自持送等嚴重注意辦理

第二十條 擬稿號數應依左之各款處理之

一 普通文書以股字單位並依股之首字區別主管科

二 秘文書以科為單位並依科之首字區別主管科

第四章 成案之施行

第二十一條 已行判行之文書應速即施行辦理上不得稍有遲滯

第二十二條 已行判行之普通文書庶務科文書應依左之各款處理之

一 應發送者應於判行之後加蓋官印及

庶務科長查閱後主管科科長配付スベシ  
 一 秘文書ハ文書股ニ於テ收受シタル後其股ノ權庶務科秘書取扱者ニ交付シ秘書取扱者ニ於テ取閱シ秘書取扱者ニ登錄ノ後庶務科長查閱後主管科科長配付スベシ

前項各款ノ文書ニシテ事ノ重要ナルモノハ副廳長、廳長ニ必ス供開シタル後之ヲ處理スベシ

第二十三條 各科ニ於テ文書ノ配付ヲ受ケタルトキハ文書取扱者(秘文書取扱者)之ヲ收受シ科長ノ查閱後主管科科長配付スベシ

第二十四條 各科ニ於テ配付ヲ受ケタル文書ニシテ自巳ノ主管ハ非ザルモノハ庶務科科長配付シ他科ニ關聯スルモノハ直ニ他科ニ供開ノ後之ヲ處理スベシ

第二十五條 收文中現金、有價證券、物品ヲ添付シタルモノアルトキハ庶務科文書股ハ直ニ所定ノ帳簿ニ記入ノ上之ヲ經理部ニ送付シ原文ニ受領印ヲ微シタル後之ヲ處理スベシ

第三章 起案及決裁

第二十六條 起案文書ハ所定ノ回讀用紙ヲ用ヒ意義簡明字體明瞭ナルベシ

第二十七條 起案文書ニシテ擬令案、擬條例案、擬要政策案及其ノ他重要ナルモノハ起案者ニ於テ廳長、副廳長又ハ其ノ他ノ上司ノ指示ヲ受ケタル等起案手續ヲ慎重ニ爲スベシ

第二十八條 前條ニ掲ケタル文書ハ必ス日文及滿文ニテ之ヲ起案シ特ニ擬令案及擬條例案ハ然リトス

第二十九條 起案文書ハ起案番號ヲ附シ關係書類ヲ添付シ其ノ見易キ關係ノ重要ノ記號(秘、人、秘、至急、完結、擬發後、急公報等)ヲ附シ廳長ノ上送經所定ノ事項ヲ記入シ決裁ノ手續ヲ爲スベシ

第三十條 起案文書ハ主管科科長ノ查閱ヲ受テ他科ト關聯スルモノハ關係科科長ノ上庶務科科長ヲ經テ副廳長ハ經テ廳長ノ決裁ヲ經ベシ

第三十一條 庶務科科長、文書股長ハ文書ノ股ニ非ザレバ之ヲ修正スルコトヲ得ス但シ單ニ字句ヲ修正スルモノハ此ノ限ニ在ラズ

第三十二條 秘文書ヲ起案シ、回讀シ又ハ決裁ヲ受ケタル場合ハ關係者以外ノ者ニ秘密ヲ洩洩スルヲ禁ズ庶務科科長文書取扱者ニ於テ封緘又ハ自ラ持送スル等ニ依リ嚴重ニ取扱フ注意スベシ

第三十三條 起案番號ニ左ノ各款ニ依リ處理スベシ

一 普通文書ハ股字單位トシ股ノ首字ヲ以テ主管科ヲ區別ス

二 秘文書ハ科ノ單位トシ科ノ首字ヲ以テ主管科ヲ區別ス

第四章 成案ノ施行

第三十四條 決裁ノ經タル文書ハ應速ニ之ヲ施行シ苟モ取扱ヲ遲滞スベカラズ

第三十五條 決裁ノ經タル普通文書ハ庶務科文書股ニ於テ左ノ各款ニ依リ處理スベシ

一 應發送者應スルモノハ官印、校印ノ

第二 應登錄於縣公報、省公報或政府公報者(縣令、縣條例、縣訓令及其他重要文書) 應備前案登錄之

第三 施行完畢者記入其年月日返附於主管科

第廿三條 已經制行之秘密書處務科秘書若辦理者應準條前條處理但秘密書不得登錄縣公報  
秘密書中重要且應辦理注意者照依公文書規程第五條第二項處理之

第廿四條 文書之發文號數應以主管科員單位依科之首字區別之  
送時應將另行發給之旨記載於發給文書內而在該物件上附以文書之號數

第廿六條 當發送重要文書之際應依其種類用掛號雙掛號等以注意勿使發生事故但在現文書應依公文書規程第五條之規定

第廿七條 緊急之文書中於放假日或下班後有發送之必要時值日員應與庶務科長或副科長連絡之後處理之事後再抽編並規之手續

第五節 整理及保管

第廿八條 應為廢止執行應之處理文書中其未處理者或遲延者應由庶務科長詢問其理由或通報主管科長應速處理之

第廿九條 文書自收文以至完結應注意辦理並應注意勿使有損失所在不明或不防礙等事  
第三十條 已完結之文書應於主管科明確整理之

第三十一條 關於文書之保管另定之

附則  
本細則自唐德六年一月一日起施行  
編修縣文書處理規程廢止之  
(樣式從略登錄)

吉林省令第二六號  
各縣 縣長  
省立民衆教育館長

關於民衆教育館調查之件  
為令查那前圖之件調查照左開項目於文到十日內詳填具報為要此令  
唐德六年一月十七日  
吉林省長 閻 傳 毅

一 附民衆教育館調查項目  
吉林省 民衆教育館  
一 沿革  
(註)本項照照左開各節詳細說明

上首印及製印ヲ押捺シ發文番號、記號及發文年月日ヲ記入シ發文簿ニ其ノ旨ヲ登錄シ尙封筒面ニハ發文番號等ヲ記入シ後即日發送スルコト

二 縣公報、省公報又ハ政府公報ニ登錄スベキモノ(縣令、縣條例、縣訓令其他ノ重要文書)ハ前條ノ準ジテ之ヲ登錄スルコト

三 施行前ノモノハ其ノ年月日ヲ記入シ主管科ニ交付スルコト  
第廿三條 決議ヲ請クル秘密書ハ庶務科秘書取扱者ニ於テ前條ニ準ジテ之ヲ處理スベシ但シ秘密書ニシテ重要且取扱ヲ注意スベキモノハ公文書規程第五條第二項ニ依リ處理スベシ

第廿四條 文書ノ發文番號ハ主管科員單位トシ科ノ首字ニ依リ之ヲ區別スベシ  
第廿五條 發送文書ニ添付スベキ物件ヲ別錄發送スルトキハ發送文書ニ別錄發送ノ旨記載シ物件ニハ文書ノ番號ヲ附スベシ

第廿六條 重要文書ノ發送ニ當リテハ其ノ種類ニ依リ書留、配建證明等トナシ事故ヲ起サザル様注意スベシ但シ秘密文書ニ在リテハ公文書規程第五條ノ規定ニ依ルベシ

第廿七條 急リ要スル文書ハシテ休日又ハ退勤後ニ於テ發送ノ必要アル場合ハ當直員ハ庶務科長又ハ副科長ニ連絡シ上之ヲ處理シ事後正規ノ手續ニ依ルベシ

第五節 整理及保管

第廿八條 起草、決議、施行等ノ處理ヲ爲スベキ文書ニシテ未處理ノモノ又ハ其ノ旨ヲ登錄セルモノハ庶務科長ニ於テ其ノ理由ヲ通知シ又ハ速カニ處理スベキ様主管科長ニ通報スベシ

第廿九條 文書ハ收文ヨリ完結ニ至ル迄取扱ノ注意シテ勿レ懈怠、所在不明又ハ不防礙ニナラザル様心懸クベシ

第三十條 完結シタル文書ハ各主管科ニ於テ見易キ様整理シ置クベシ  
第三十一條 文書ノ保管ニ關シテハ別ニ之ヲ定ム

附則  
本細則ハ唐德六年一月一日ヨリ之ヲ施行ス  
編修縣文書取扱規程ハ之ヲ廢止ス  
(樣式從略登錄)

吉林省令第二六號  
各縣 縣長  
省立民衆教育館長

民衆教育館調查ニ關スル件  
首領ノ件ニ關シ左記事項照照ノ上公文到後十日以内ニ詳細調査ノ上報告スベシ  
唐德六年一月十七日  
吉林省長 閻 傳 毅

一 附民衆教育館調查項目  
吉林省 民衆教育館  
一 沿革  
(註)本項日ニ關シ左記事項詳細記載願成

吉林省公報 第八百四十四號

唐德六年一月二十一日 第三種郵便物認可

星期六

七〇

<p>一 成立年月 二 成立後之重要經過 三 現在所在地 四 其他</p> <p>(註)本項應於箱內已往及現在之組織被先後次第說明</p> <p>(註)本項應照左列各點說明</p> <p>一 組織 二 設備 三 經費 四 其他</p> <p>(註)本項應就左列各點分別說明積項數</p> <p>一 一般圖書 二 兒童讀物 三 雜誌 四 報紙 五 其他</p> <p>職員 (註)本項應將現在職員頭數名稱及每月俸給若干等應一併記入</p>	<p>一 成立年月 二 成立後之重要經過 三 現在所在地 四 其他</p> <p>(註)本項應就左列各點分別說明積項數</p> <p>一 一般圖書 二 兒童讀物 三 雜誌 四 報紙 五 其他</p> <p>職員 (註)本項應將現在職員頭數名稱及每月俸給若干等應一併記入</p>	<p>一 成立年月 二 成立後之重要經過 三 現在所在地 四 其他</p> <p>(註)本項應就左列各點分別說明積項數</p> <p>一 一般圖書 二 兒童讀物 三 雜誌 四 報紙 五 其他</p> <p>職員 (註)本項應將現在職員頭數名稱及每月俸給若干等應一併記入</p>	<p>一 成立年月 二 成立後之重要經過 三 現在所在地 四 其他</p> <p>(註)本項應就左列各點分別說明積項數</p> <p>一 一般圖書 二 兒童讀物 三 雜誌 四 報紙 五 其他</p> <p>職員 (註)本項應將現在職員頭數名稱及每月俸給若干等應一併記入</p>
<p>一 成立年月 二 成立後之重要經過 三 現在所在地 四 其他</p> <p>(註)本項應就左列各點分別說明積項數</p> <p>一 一般圖書 二 兒童讀物 三 雜誌 四 報紙 五 其他</p> <p>職員 (註)本項應將現在職員頭數名稱及每月俸給若干等應一併記入</p>	<p>一 成立年月 二 成立後之重要經過 三 現在所在地 四 其他</p> <p>(註)本項應就左列各點分別說明積項數</p> <p>一 一般圖書 二 兒童讀物 三 雜誌 四 報紙 五 其他</p> <p>職員 (註)本項應將現在職員頭數名稱及每月俸給若干等應一併記入</p>	<p>一 成立年月 二 成立後之重要經過 三 現在所在地 四 其他</p> <p>(註)本項應就左列各點分別說明積項數</p> <p>一 一般圖書 二 兒童讀物 三 雜誌 四 報紙 五 其他</p> <p>職員 (註)本項應將現在職員頭數名稱及每月俸給若干等應一併記入</p>	<p>一 成立年月 二 成立後之重要經過 三 現在所在地 四 其他</p> <p>(註)本項應就左列各點分別說明積項數</p> <p>一 一般圖書 二 兒童讀物 三 雜誌 四 報紙 五 其他</p> <p>職員 (註)本項應將現在職員頭數名稱及每月俸給若干等應一併記入</p>
<p>一 成立年月 二 成立後之重要經過 三 現在所在地 四 其他</p> <p>(註)本項應就左列各點分別說明積項數</p> <p>一 一般圖書 二 兒童讀物 三 雜誌 四 報紙 五 其他</p> <p>職員 (註)本項應將現在職員頭數名稱及每月俸給若干等應一併記入</p>	<p>一 成立年月 二 成立後之重要經過 三 現在所在地 四 其他</p> <p>(註)本項應就左列各點分別說明積項數</p> <p>一 一般圖書 二 兒童讀物 三 雜誌 四 報紙 五 其他</p> <p>職員 (註)本項應將現在職員頭數名稱及每月俸給若干等應一併記入</p>	<p>一 成立年月 二 成立後之重要經過 三 現在所在地 四 其他</p> <p>(註)本項應就左列各點分別說明積項數</p> <p>一 一般圖書 二 兒童讀物 三 雜誌 四 報紙 五 其他</p> <p>職員 (註)本項應將現在職員頭數名稱及每月俸給若干等應一併記入</p>	<p>一 成立年月 二 成立後之重要經過 三 現在所在地 四 其他</p> <p>(註)本項應就左列各點分別說明積項數</p> <p>一 一般圖書 二 兒童讀物 三 雜誌 四 報紙 五 其他</p> <p>職員 (註)本項應將現在職員頭數名稱及每月俸給若干等應一併記入</p>
<p>一 成立年月 二 成立後之重要經過 三 現在所在地 四 其他</p> <p>(註)本項應就左列各點分別說明積項數</p> <p>一 一般圖書 二 兒童讀物 三 雜誌 四 報紙 五 其他</p> <p>職員 (註)本項應將現在職員頭數名稱及每月俸給若干等應一併記入</p>	<p>一 成立年月 二 成立後之重要經過 三 現在所在地 四 其他</p> <p>(註)本項應就左列各點分別說明積項數</p> <p>一 一般圖書 二 兒童讀物 三 雜誌 四 報紙 五 其他</p> <p>職員 (註)本項應將現在職員頭數名稱及每月俸給若干等應一併記入</p>	<p>一 成立年月 二 成立後之重要經過 三 現在所在地 四 其他</p> <p>(註)本項應就左列各點分別說明積項數</p> <p>一 一般圖書 二 兒童讀物 三 雜誌 四 報紙 五 其他</p> <p>職員 (註)本項應將現在職員頭數名稱及每月俸給若干等應一併記入</p>	<p>一 成立年月 二 成立後之重要經過 三 現在所在地 四 其他</p> <p>(註)本項應就左列各點分別說明積項數</p> <p>一 一般圖書 二 兒童讀物 三 雜誌 四 報紙 五 其他</p> <p>職員 (註)本項應將現在職員頭數名稱及每月俸給若干等應一併記入</p>

庚申三年四月十一日滿洲國  
郵政第三號郵便物認可  
庚申六年一月二十一日發行(日刊)

大滿洲帝國庚申六年一月二十一日

價目 一冊一角四分 郵費在內  
零售每冊九分 郵費在內  
三個月 郵費在內  
半年 郵費在內  
一年 郵費在內

吉林省公報  
三編印 聯合會  
吉林 官報  
吉林 官報  
吉林 官報



### 指令

吉林省指令吉民保第二三號一—三

令吉林市長

關於制定麻委販賣規則認可之件  
康德六年一月九日該市行第二二號之二號字第二號早委所請之件悉予以認可此令  
康德六年一月十八日  
吉林省長 閱 傳 載

吉林省指令第六五號

令吉林小麥粉配給組合

組合長 西山 泰清

關於吉林小麥粉配給組合設立認可之件  
康德五年十二月二十六日呈請關於設立吉林小麥粉配給組合之件悉予准屬可行務速左記事項於事業進行上以期萬無遺憾此令  
康德六年一月十九日  
吉林省長 閱 傳 載

### 指令

吉林省指令吉民保第二三號一—三

令吉林市長

關於制定麻委販賣規則認可之件  
一月九日吉市行第二二號之二號字第二二號字第二號早委所請之件悉予以認可此令  
康德六年一月十八日  
吉林省長 閱 傳 載

吉林省指令第六五號

令吉林小麥粉配給組合

組合長 西山 泰清

關於吉林小麥粉配給組合設立認可之件  
康德五年十二月二十六日附申請之依ル吉林小麥粉配給組合設立之關シ左記事項ヲ附シ茲ニ認可スベクニ付事業進行上萬遺憾ナキヲ期スベシ  
康德六年一月十九日  
吉林省長 閱 傳 載

### 公函

吉林省商工復興貸款監督委員會公函

令吉林市長

關於制定麻委販賣規則認可之件  
一月九日吉市行第二二號之二號字第二二號字第二號早委所請之件悉予以認可此令  
康德六年一月十八日  
吉林省長 閱 傳 載

吉林省指令第六五號

令吉林小麥粉配給組合

組合長 西山 泰清

關於吉林小麥粉配給組合設立認可之件  
康德五年十二月二十六日附申請之依ル吉林小麥粉配給組合設立之關シ左記事項ヲ附シ茲ニ認可スベクニ付事業進行上萬遺憾ナキヲ期スベシ  
康德六年一月十九日  
吉林省長 閱 傳 載

### 公函

吉林省商工復興貸款監督委員會公函

令吉林市長

關於制定麻委販賣規則認可之件  
一月九日吉市行第二二號之二號字第二二號字第二號早委所請之件悉予以認可此令  
康德六年一月十八日  
吉林省長 閱 傳 載

吉林省指令第六五號

令吉林小麥粉配給組合

組合長 西山 泰清

關於吉林小麥粉配給組合設立認可之件  
康德五年十二月二十六日附申請之依ル吉林小麥粉配給組合設立之關シ左記事項ヲ附シ茲ニ認可スベクニ付事業進行上萬遺憾ナキヲ期スベシ  
康德六年一月十九日  
吉林省長 閱 傳 載

### 吉林省商工復興貸款收回狀況

截至康德五年十一月三十日

滿洲中央銀行吉林分行

行 名	縣 名	原 放 額	收 回 額	現 在 餘 額	取 回 率	備 考
吉林分行	省 城	100,000.00	53,500.00	46,500.00	53.5%	本月份收回額 53,500.00
	永 吉	100,000.00	6,000.00	94,000.00	6%	
	舒 蘭	100,000.00	20,000.00	80,000.00	20%	
九台支行	九 台	100,000.00	100,000.00	0.00	100%	





第三年四月十一日滿洲國  
 第六年一月二十四日發行(日刊)

# 吉林省公報

康德六年一月二十四日  
 第八百四十六號  
 星期二(火曜日)

## 公函

吉林省公函 吉開農第七號五一八

康德六年一月二十日

吉林省次長 三谷清

各縣農事合作社理事長 鑒

關於康德六年度農事合作社事業  
 資金及新規採用職員之件

逕啟者關於首屆之件實爲農事合作社及全  
 事業之整備擴充計劃上之必要事項須根據  
 過去年度事業之實績將康德六年度所應借  
 入之希望額及所擬採用職員員額另擬採  
 式於二月十日以前送期提出爲要

附件

吉林省公報 第八百四十六號

## 公函

吉林省公函 吉開農第七號五一八

康德六年一月二十日

吉林省次長 三谷清

各縣農事合作社理事長 鑒

康德六年度農事合作社事業資金  
 及新規採用職員之件

農事合作社及全事業之整備擴充計劃上必  
 要有之。付首屆之件。關於過年度事業實  
 績。其十康德六年度所應借入見込額及所  
 擬新採用人員員額紙樣式。依二月十日  
 送。期限嚴守提出相成度

附件

星期一

○公函  
 ○關於康德六年度農事合作社事業資  
 金及新規採用職員之件  
 ○任務定額表  
 ○吉林省立農事試驗場技士補考考  
 等

各縣農事合作社購買資金及舉辦資金借  
 入申込査定表……………A

各縣農事合作社施設資金借入申込(查  
 定)表……………B

各縣農事合作社穀物出題調節資金借入  
 申込(査定)表……………C

各縣農事合作社特殊作物耕作資金借入  
 申込(査定)表……………D

各縣農事合作社副業獎勵資金借入申込  
 (査定)表……………E

各縣農事合作社水產獎勵資金借入申込  
 (査定)表……………F

各縣農事合作社事業資金借入申込集計  
 表……………G

康德六年度何縣農事合作社職員新規採用  
 計劃表……………H

計劃表……………H

七五

各縣物産事合作社購買資金及存貯資金借入申込(査定)表

A

合作社名	生産用品						經濟用品				合計	
	器具	肥料	役畜	種畜	農劑	機械	何々	鹽	石油	マツチ		帆布
永吉												
類種												
教化												
樺甸												
磐石												
伊通												
雙陽												
九台												
長春												
懷德												
長嶺												
乾安												
扶餘												
農安												
德惠												
榆樹												
舒蘭												
郭前旗												
合計												

備考 生産用品へ内譯表ヲ附スルコト

各縣物産事合作社施設資金借入申込(査定)表

B

合作社名	倉庫	交易場	検査場	共同市場	家畜市場	合作社事務所	何々	合計	備考	
永吉										
類種										
教化										
樺甸										
磐石										
伊通										
雙陽										
九台										
長春										
懷德										
長嶺										
乾安										
扶餘										
農安										
德惠										
榆樹										
舒蘭										
郭前旗										
合計										

備考 施設資金へ内譯明細表ヲ附スルコト

吉林省公報 第八百四十六號 民國六年一月二十四日 第三編 通商 郵政

星 二

七六

各縣農事合作社穀物出穂調査資金借入申込(査定)表

G

合作社名	大豆	小麥	水稻	高粱	包米	何*	合計
永立							
福得							
教化							
輝甸							
伊石							
雙通							
九陽							
長春							
懷徳							
長嶺							
乾安							
扶餘							
農安							
德惠							
榆樹							
舒蘭							
郭前							
合計							

備考 調査資金ハ算出根拠ヲ詳細ニ記入スルコト

各縣農事合作社特殊作物耕作資金借入申込(査定)表

D

合作社名	ホーサン	煙草	粟	苧麻	甜菜	何*	何*	何*	合計	摘要
永立										
福得										
教化										
輝甸										
伊石										
雙通										
九陽										
長春										
懷徳										
長嶺										
乾安										
扶餘										
農安										
德惠										
榆樹										
舒蘭										
郭前										
合計										

吉林省公報 第八百四十六號 民國二十六年一月二十四日 第三版郵政特准掛號

各縣農事合作社購置獎勵資金借入申請(查定)表

E

合作社名	新 增 產 值	何 * 合 計	備 註
永吉			
額穆			
敦化			
輝甸			
野石			
伊通			
雙陽			
九台			
長春			
懷德			
長嶺			
乾安			
扶餘			
農安			
德惠			
榆樹			
舒蘭			
郭前旗			
合 計			

各縣農事合作社水產獎勵資金借入申請(查定)表

F

合作社名	漁具新調 又八修經費	漁船新調 又八修經費	漁具材料費	養業日費	何 * 合 計	備 註
永吉						
額穆						
敦化						
輝甸						
野石						
伊通						
雙陽						
九台						
長春						
懷德						
長嶺						
乾安						
扶餘						
農安						
德惠						
榆樹						
舒蘭						
郭前旗						
合 計						

七八

吉林省公報 第八百四十六號 應德六年一月二十四日 第三編 雜項 星期一

各縣推廣合作社事業資金納入申込(累計)表

G

合作社名	購買事業 及修繕資金	特殊作物 耕作資金	穀物萬 圓附加金	合作社 總投資金	水產獎勵 資金	副業獎勵 資金	合計
永吉							
綏德							
敦化							
輝南							
伊通							
雙陽							
九台							
長嶺							
懷德							
長嶺							
乾安							
扶餘							
農安							
德惠							
榆樹							
舒蘭							
郭店							
合計							

廣德六年度〇縣農事合作社職員新規採用計劃表

H

廣德六年何月何日調査

職名	日滿到	臨時前主	事技	士計	士費	配檢各員	倉庫長	交易員	打字員	簿記員	指導員	合計
現在員數	日											
	滿											
	計											
新規採用	日											
	滿											
希望人員	計											
採用方法												

七九



任免及指叙

任吉林省立農事試驗場技士給月俸九十圓  
俸 春 秀  
康德六年一月十五日

康德六年一月一日  
吉林省技士 佐野 港造  
康德六年一月十五日

廣

吉林省公報購閱手續  
一、購閱吉林省公報者應接另紙樣式連同購閱費向吉林省官房經理科長訂閱之

吉林省公報購閱手續  
一、吉林省公報ヲ購讀セントスルモノハ別紙樣式ニ依リ購讀料添付吉林省官房經理科長宛申込ムベシ

- 二、購閱費應前納之
- 三、購閱時在月之十五日以前時購閱費以一個月計在月之十六日以後時半額之
- 四、在月之中途停閱時不返還其當月之購閱費
- 五、購閱中止或減少時由接到通知之日起實行

- 一、購讀料ハ總テ納納スベシ
- 二、購讀期間が月ノ十五日以前ナルトキハ其ノ購讀料ハ一ヶ月分十六日以後ナルトキハ其ノ半額トス
- 三、月ノ中途ニ於テ中止シタル場合ト雖モ月分ノ購讀料ハ之ヲ返還セズ
- 四、從來ノ購讀中ノモノヲ中止シ又ハ減少スル場合ハ通知到着ノ翌日ヨリ實施ス

告

吉林省農事合作社  
補選委員事務局長員 鈴木 武男

吉林省農事合作社  
補選委員事務局長員 鈴木 武男

年	月	日	姓名	住所	年	月	日	姓名	住所
吉林省公報	自	月	日	部	數	單	價	金	額
吉林省官房經理科長台鑒									

康德三年四月十一日滿洲國  
郵政第三號郵便物  
康德六年一月二十四日發行(日刊)

大滿洲帝國康德六年一月二十四日

價目 一月一元四角  
半年七元五角  
一年十三元  
郵費在內  
印刷費在內

吉林省官房經理科長  
吉林省官房經理科長  
吉林省官房經理科長

康德三年四月十一日  
郵政第三種郵便物認可  
康德六年一月二十五日發行(日刊)

# 吉林省公報

康德六年一月二十五日  
第八百四十七號  
星期三(水曜日)

## 縣令

長春縣令第一號  
茲制定長春縣文書處理規則如左  
康德六年一月一日  
長春縣長 李 端

第一章 總則  
第一條 長春縣文書之處理除依公文書規  
程外應依本規則但遇有緊急必要時應  
機宜之處置事後應即依照本規則所定  
辦手續

第二條 文書分普通文書及秘文書二種  
所謂普通文書係指秘文書以外之文書而  
官秘文書係指公文書規程第五條所定之  
文書而言

第三條 關於秘文書之機密應與普通文書  
者區別之  
第四條 各科應備置左記帳簿  
一 收發文簿(第一號樣式)庶務科文書  
股置正本各科置副本

二 接收發文簿(第二號樣式)庶務科置  
正本各科置副本

吉林第一公報 第八百四十七號  
康德六年一月二十五日 第三種郵便物認可

## 縣令

茲制定長春縣文書處理規則如左  
康德六年一月一日  
長春縣長 李 端

第一章 總則  
第一條 長春縣文書之處理除依公文書規  
程外應依本規則但遇有緊急必要時應  
機宜之處置事後應即依照本規則所定  
辦手續

第二條 文書分普通文書及秘文書二種  
所謂普通文書係指秘文書以外之文書而  
官秘文書係指公文書規程第五條所定之  
文書而言

第三條 關於秘文書之機密應與普通文書  
者區別之  
第四條 各科應備置左記帳簿  
一 收發文簿(第一號樣式)庶務科文書  
股置正本各科置副本

二 接收發文簿(第二號樣式)庶務科置  
正本各科置副本

吉林第一公報 第八百四十七號  
康德六年一月二十五日 第三種郵便物認可

## 縣令

茲制定長春縣文書處理規則如左  
康德六年一月一日  
長春縣長 李 端

第一章 總則  
第一條 長春縣文書之處理除依公文書規  
程外應依本規則但遇有緊急必要時應  
機宜之處置事後應即依照本規則所定  
辦手續

第二條 文書分普通文書及秘文書二種  
所謂普通文書係指秘文書以外之文書而  
官秘文書係指公文書規程第五條所定之  
文書而言

第三條 關於秘文書之機密應與普通文書  
者區別之  
第四條 各科應備置左記帳簿  
一 收發文簿(第一號樣式)庶務科文書  
股置正本各科置副本

二 接收發文簿(第二號樣式)庶務科置  
正本各科置副本

吉林第一公報 第八百四十七號  
康德六年一月二十五日 第三種郵便物認可

## 縣令

茲制定長春縣文書處理規則如左  
康德六年一月一日  
長春縣長 李 端

第一章 總則  
第一條 長春縣文書之處理除依公文書規  
程外應依本規則但遇有緊急必要時應  
機宜之處置事後應即依照本規則所定  
辦手續

第二條 文書分普通文書及秘文書二種  
所謂普通文書係指秘文書以外之文書而  
官秘文書係指公文書規程第五條所定之  
文書而言

第三條 關於秘文書之機密應與普通文書  
者區別之  
第四條 各科應備置左記帳簿  
一 收發文簿(第一號樣式)庶務科文書  
股置正本各科置副本

二 接收發文簿(第二號樣式)庶務科置  
正本各科置副本

吉林第一公報 第八百四十七號  
康德六年一月二十五日 第三種郵便物認可

吉林第一公報 第八百四十七號

康德六年一月二十五日

第三種郵便物認可

星期一

八一

後配付於主管科  
 二 秘書書應於文書收受後原封記入  
 秘書室應於文書封封後開封供閱於  
 長副局長再交付於庶務科秘書辦理  
 者登錄於秘書文書交付於主管科

前項普通之文書中事之重要者必應於  
 呈閱副局長後處理之

第十條 各科受到配付文書時應由文書  
 課者收受呈報科長查閱後配付於主管者

第十一條 各科受到之配付文書中非為日  
 已之主官者應即返還於庶務科與他科有  
 關者對於他科供閱後處理之

第十二條 收文中如附有現金、有價證券  
 物品時庶務科文書股應速記入所定之帳  
 簿送交處理股於原文上取得領收印記後  
 再行辦理之

第十三條 擬稿文書應用規定之稿紙並應  
 注意簡明字體明瞭

第十四條 擬稿文書中縣令案、縣條例案、  
 重要政策案及其他重要者應由擬稿者取  
 交副局長副縣長或其他上司之指揮應再領  
 取為擬稿之手續

第十五條 前條所稱之文書必應日滿兩文  
 特於縣令案及縣條例案更應勵行

第十六條 擬稿文書應附以簡便號數附  
 關係書類並易見圖所加蓋所定之記號  
 (秘、人秘、至急、完結、航空便、登  
 公報等)記入總務課所定之事項後再為  
 例行之手續

第十七條 擬稿文書應交主管科長之查閱  
 有與他科關係者與關係科合稿後送交庶  
 務科文書股呈閱庶務科長副局長受科  
 長之判行

第十八條 庶務科長文書股長於文書審查  
 之際若不與主管科長股長合議不得輕率  
 但措字句修正者不在此限

第十九條 秘文書擬稿、送稿或交付時  
 應勿使秘密洩漏於關係以外者並應由秘  
 文書辦理者做封紙或親自持送等嚴重注  
 意辦理

第二十條 擬稿號數應依左之各款處理之

一 普通文書以股為單位並以股之首字  
 區別主管股

二 秘文書以科為單位並以科之首字區  
 別主管科

第四章 成案之施行  
 第二十一條 已經判行之文書應速即履行  
 於辦理上不得稍有遲滯

第二十二條 已經判行之普通文書庶務科  
 文書股應依左之各款處理之

一 配付スベシ  
 二 秘文書ハ文書股ニ於テ收受シタル  
 後封紙ノ撤去後ニ登錄シ庶務科長ニ  
 交付シ副局長、縣長ヲ供閱シ經テ發  
 後庶務科秘書取扱者ニ於テ秘書股  
 文書股ニ登錄シ主管科ニ配付スヘシ

前項普通ノ文書ニシテ事ノ重要ナルモ  
 ノハ副局長、縣長ニ必ス供閱シタル後  
 之ヲ處理スヘシ

第十條 各科ニ於テ文書ノ配付ヲ受ケテ  
 ルトキハ文書取扱者(秘文書取扱者)  
 之ヲ收受シ科長ノ查閱後主管股長ニ配  
 付スベシ

第十一條 各科ニ於テ配付ヲ受ケタル文  
 書ニシテ自己ノ主管ニ非サルモノハ直  
 ニ庶務科ニ返付シ他科ニ關聯スルモノ  
 ハ直ニ他科ニ供閱ノ後之ヲ處理スヘシ

第十二條 收文中現金、有價證券、物品  
 ヲ添付シタルモノアルトキハ庶務科文  
 書股ハ直ニ所定ノ帳簿ニ記入ノ上之ヲ  
 經理股ニ送付シ原文ニ受領證ヲ徴シタ  
 ル後之ヲ處理スヘシ

第十三條 起案及決裁

第十四條 起案文書ハ規定ノ回紙用紙ヲ  
 用ヒ登錄簡明字體明瞭ナルヘシ

第十五條 重要政策案其ノ他重要ナルモノ  
 ハ呈送者ニ於テ豫メ縣長、副縣長又ハ  
 其ノ他ノ上司ノ指示ヲ受ケタル等起案手  
 續ヲ慎重ニ爲スヘシ

第十六條 前條ニ掲ケタル文書ハ必ス日  
 文及滿文ニテ之ヲ起案シ特ニ縣令案及  
 縣條例案ハ然リトス

第十六條 起案文書ハ起案番號ヲ附シ圖  
 録簿ヲ添附シ其ノ見易キ箇所ニ所要  
 ノ記號(秘、人秘、至急、完結、航空  
 便、登公報等)ヲ押捺ノ上送稿簿ニ所  
 定ノ事項ヲ記入シ決裁ノ手續ヲ爲スヘ  
 シ

第十七條 起案文書ハ主管科長ノ查閱  
 受ケ他科股ト關聯スルモノハ關係科股  
 ト合議ノ上庶務科文書股ニ送付シ庶務  
 科長ヨリ副局長ヲ經テ縣長ヲ決裁ノ經  
 (ヘシ)

第十八條 庶務科長、文書股長ハ文書ノ  
 審查ニ際シテハ主管科長、股長ト合議  
 スルハ非サレハ主官科長、股長ト合議  
 ス但シ單ニ字句ヲ修正スルモノハ此ノ  
 限ニ在ラス

第十九條 秘文書ヲ起案シ、回稿シ又ハ  
 決裁ノ受ケタル場合ハ關係者以外ノ者ニ  
 秘密ノ漏洩ヲ爲ササル程秘文書取扱者  
 ニ於テ封紙又ハ口ヲ押捺スル等ニ依リ  
 嚴重ハ取扱ヲ注意スヘシ

第二十條 起案番號ニ左ノ各款ニ依リ處  
 理スヘシ

一 普通文書ハ股ノ單位トシ股ノ首字  
 ヲ以テ主管股ヲ區別ス

二 秘文書ハ科ノ單位トシ科ノ首字ヲ  
 以テ主管科ヲ區別ス

第四章 成案之施行  
 第二十一條 決裁ヲ經タル文書ハ送稿ナ  
 ク之ヲ履行シ初モ取扱ヲ謹慎スヘカラ  
 ス

第二十二條 決裁ヲ經タル普通文書ハ庶  
 務科文書股ニ於テ左ノ各款ニ依リ處理

一 應發送者務員校對之後加蓋官印及  
請註印記入發文號數記號及發文年月  
日並將其旨登錄於收發文簿并於封筒  
面記入發文號數等後即日發送之

二 應登錄於辦公簿、省公報或政府公  
報者(縣令、縣條例、縣訓令及其他  
重要文書)準據前款登錄之

三 施行完畢者記入其年月日返送於主  
管科

第二十三條 已經制行之秘密文書務科  
文書辦理者應準據前條處理之但秘密文  
書不得登錄辦公簿  
秘密文書中重要且應辦理注意者應依公文  
書規程第五條第二項處理之

第二十四條 文書之發文號數應以主管科  
員單位供科之首字區別之

第二十五條 發給文書應添附之物件另行  
發送時應將另行發送之旨記載於發給文  
書內而在該物件上附以文書之號數

第二十六條 當發給重要文書之際應依其  
種類用掛號、雙掛號等以注意勿使發生  
事故但在秘密文書應依公文書規程第五條  
之規定

第二十七條 重要之文書中於放假日或下  
班後有發送之必要時值員應因出務科  
長或副科長接洽之種處理之事後再抽籤

吉林省公報 第八百四十七號

正規之手續

第五款 整理及保管  
第二十八條 應為整理施行等之處理  
文書中其未處理者或遲延者應由世務科  
長詢問其理由或通報主管科長應速處理  
之

第二十九條 文書自收文以至完結應注意  
辦理並應注意勿使有紛失所在不明或不  
防誤情事

第三十條 已完結之文書應於主管科明確  
整理之

第三十一條 關於文書之保管另定之  
附則  
本細則自康德六年一月一日施行  
長春縣文書辦理規程廢止之  
(樣式從略登錄)

訓令

吉林省公報 第三五號  
令各市區局長  
關於庶務辦法實施要領之件  
為令該事關於首題之件案奉  
經濟部訓令第二五八號如另紙合行轉令該  
局長遵照妥為準備以期庶務辦法施行上萬  
無遺憾此令  
康德六年一月二十一日  
附件 吉林省長 關 傳 啟  
一 抄經濟部訓令第二五八號一件

一 發送之要領スルモノハ浮書、校合ノ  
上官印及契印ヲ押捺シ發文番號、記  
號及發文年月日ヲ記入シ收發文簿ニ  
其ノ旨ヲ登錄シ封筒面ニハ發文番  
號ヲ記入シ後即日發送スルコト  
二 辦公報、省公報又ハ政府公報ニ登  
載ス(キモノ)(縣令、縣條例、縣訓  
令其ノ他ノ重要文書)ハ前號ニ準シ  
之ヲ登錄スルコト  
三 施行済ノモノハ其ノ年月日ヲ記入  
シ主管科ニ返付スルコト  
第二十三條 決議ヲ經タル秘密文書ハ世務  
科秘密文書取扱者ニ於テ前條ニ準シ之ヲ  
處理スヘシ但シ秘密文書ハ辦公報ニ登錄  
スルコトヲ得ス秘密文書ニシテ重要且取  
扱ヲ注意ス(キモノ)ハ公文書規程第五  
條第二項ニ依リ處理スヘシ  
第二十四條 文書ノ發文番號ハ主管科ヲ  
單位トシ科ノ首字ニ依リ之ヲ區別スヘ  
シ  
第二十五條 發給文書ニ添付ス(キ)物件  
ヲ別送發送スルトキハ發給文書ニ別送  
發送ノ旨記載シ物件ニハ文書ノ番號ヲ  
附スヘシ  
第二十六條 重要文書ノ發送ニ當リテハ  
其ノ種類ニ依リ答留、配達證明等トナ  
シ事故ヲ起サテハ科長ヲ注意スヘシ但シ秘  
密文書ニ在リテハ公文書規程第五條ノ規  
定ニ依ルヘシ  
第二十七條 急ヲ要スル文書ニシテ休日  
又ハ退勤後ニ於テ發送ノ必要アル場合  
ハ常置員ハ庶務科長又ハ副科長ニ連絡

訓令

第二十八條 起案、決議、施行等ノ處理  
ヲ爲ス(キ)文書ニシテ未處理ノモノ又  
ハ甚シク延滞セルモノハ庶務科長ニ於  
テ其ノ理由ヲ正シ又ハ速カニ處理スヘ  
キ庶務科長ニ通報スヘシ  
第五款 整理及保管  
第二十九條 文書ハ收文ヨリ完結ニ至ル  
迄取扱ヲ注意シ苟モ紛失、所在不明又  
ハ不防誤ニナラサル様心懸テヘシ  
第三十條 完結シタル文書ハ各主管科ニ  
於テ見易キ様整理シ置クヘシ  
第三十一條 文書ノ保管ニ關シテハ別ニ  
之ヲ定ム

本細則ハ康德六年一月一日ヨリ之ヲ施行  
ス  
長春縣文書取扱規程ハ之ヲ廢止ス  
(樣式從略登錄)

訓令

吉林省公報 第三五號  
各市區局長ニ令ス  
庶務辦法實施要領ニ關スル件  
首題ノ件ニ關シ經濟部訓令第二五八號ヲ  
以テ別紙ノ訓達有之ニ付各市區局長ニ於テ  
ハ庶務辦法施行上萬遺憾ナキヲ期スベ  
シ  
康德六年一月二十七日  
附件 吉林省長 關 傳 啟  
一 經濟部訓令第二五八號一件

一 上之ノ處理シ事後正規ノ手續ニ依ル  
ヘシ  
第二十八條 起案、決議、施行等ノ處理  
ヲ爲ス(キ)文書ニシテ未處理ノモノ又  
ハ甚シク延滞セルモノハ庶務科長ニ於  
テ其ノ理由ヲ正シ又ハ速カニ處理スヘ  
キ庶務科長ニ通報スヘシ  
第五款 整理及保管  
第二十九條 文書ハ收文ヨリ完結ニ至ル  
迄取扱ヲ注意シ苟モ紛失、所在不明又  
ハ不防誤ニナラサル様心懸テヘシ  
第三十條 完結シタル文書ハ各主管科ニ  
於テ見易キ様整理シ置クヘシ  
第三十一條 文書ノ保管ニ關シテハ別ニ  
之ヲ定ム  
本細則ハ康德六年一月一日ヨリ之ヲ施行  
ス  
長春縣文書取扱規程ハ之ヲ廢止ス  
(樣式從略登錄)

三期 三  
八三

經濟部訓令第二五八號

令吉林省長

關於度量衡法實施要領之件

訓令奉准自廣德元年三月一日起應計衡法實施以來政府因地方各官廳熱烈協力之下新制度之確立普及計量思想之向上以至新制器物普及之効果甚大對於由明年三月一日起該法全部實施由大局觀之已達無妨程度惟以地域觀之新制度量衡器之普及尚有不充分之處再以前部門觀之不尙當業者之努力如何尙有難以依照新法者伏大體由明年三月一日起該法全部實施認爲無何新得因此照既定方針以明年二月末日爲

任免及指叙

稅務監督署高等考試補 川島 啓  
廣德五年十二月一日

滿期開辦之日即以通過之方針施行該法之全部實施仰即妥爲準備期於施行上毫無遺憾要至於由明年三月一日起之度量衡法之全般適用對於特殊地域及特殊職業部門當另詳細指示以便遵照令行合知此令

廣德五年十二月二十四日  
經濟部大臣 韓 雲 啓

齊々哈爾濱技士 藤田 忠勝  
調任(轉任)吉林省技士  
廣德六年一月二十日

廣德六年一月二十日  
派爲吉林省議員(在官房辦事)給月薪三十  
錢 榮 勳

經濟部訓令第二五八號  
吉林省長令  
度量衡法實施要領之件  
廣德元年三月一日度量衡法之實施以來政府地方各官廳ノ眞摯ナル協力ノ下ニ新制度ノ普及及ニ計量思想ノ向上乃至新制器物ノ普及ニ努メテ其ノ效果大ニシテ明年三月一日ヨリ同法全面ノ實施ニ付テハ大局ヨリ觀テ哈爾濱支障ヲ見ナル程度ニ及ヘリ地域ノ之ヲ觀レバ新制度量衡器ノ普及尙不充分ノ處無キニシテ非ス職業部門ノ之ヲ觀レハ當業者ノ努力如何ニ不拘尙新法ニ依リ難キモノ無

廣德六年一月一日  
省高等考試補 川島 啓  
給七級俸  
或在吉林省長官房辦事

廣德六年一月一日  
廣德五年十二月一日  
廣德五年十二月二十四日  
經濟部大臣 韓 雲 啓

キニシテ非ラザルモ大體ハ明年三月一日ヨリ同法全面ノ實施ニハ支障ナシト認メラルルヲ以テ既定方針ノ通り一應妥當期間ハ明年二月末日ヲ以テ打切り同法ノ全面ノ實施施行ニ邁進スル方針ナルヲ以テ右了知ノ上之カ準備進行ニ遺憾ナキヲ期スヘシ  
尙明年三月一日以降ニ於ケル度量衡法全般ノ運用ニ特殊地域若ハ特殊職業部門ノ取扱ニ付テハ追而詳細指示スヘク爲念申添フ  
廣德五年十二月二十四日  
經濟部大臣 韓 雲 啓

廣德五年十二月一日  
吉林省技士 藤田 忠勝  
給第一號表九級俸  
廣德六年一月二十日

廣德五年十二月一日  
廣德六年一月二十日

廣德三年四月十一日滿期可  
廣德六年一月二十五日發行(日刊)

大滿洲帝國廣德六年一月二十五日

價目 日一圓  
廣德六年一月二十五日發行三十六號  
廣德六年一月二十五日發行

廣德六年一月二十五日發行  
廣德六年一月二十五日發行

第三年四月十一日  
 第六年一月二十六日

# 吉林省公報

廣德六年一月二十六日  
 第八百四十八號  
 星期四（木曜日）

目次  
 ○ 縣令  
 ○ 訓令  
 ○ 縣令  
 ○ 訓令

## 縣令

農安縣令第八號

茲將農安縣令第三號農安縣分枝規程修正如左

廣德五年十二月二十六日

農安縣長 梁 舉 貴

農安縣分枝規程修正之件

第二條第十項之後加添左開二項

十一 關於警護計畫之設定事項

十二 關於警護之訓練或在附事項

附則

本規程自廣德五年十月二十日施行

## 訓令

吉林省令第五七號

各縣 旗長  
 吉林警察廳長

關於警察寫真攝影規程第五號格式修正之件

式修正之件

為令遵照茲將廣德三年九月四日吉林省訓令第二九七號警察寫真攝影規程第五號格式（月報）修正如另表由廣德六年一月一日施行合亟令仰遵照辦理為要此令

廣德六年一月二十三日

吉林省長 國 傳 統

## 縣令

農安縣令第八號

茲將農安縣令第三號農安縣分枝規程修正如左

廣德五年十二月二十六日

農安縣長 梁 舉 貴

農安縣分枝規程修正之件

第二條第十項ノ次ニ左ノ二項ヲ付加

十一 警護計劃ノ設定ニ關スル事項

十二 警護ノ訓練又ハ充實ニ關スル事項

附則

本規程自廣德五年十月二十日ヨリ之ヲ施行ス

## 訓令

吉林省令第五七號

各縣 旗長  
 吉林警察廳長

警察寫真攝影規程第五號格式修正之件

正ニ關スル件

廣德三年九月四日附吉林省訓令第二九七號警察寫真攝影規程第五號格式（月報）

ヲ別添ノ通り改正シタルニ付、廣德六年一月一日ヨリ本格式ニ依リ報告セラルベシ

廣德六年一月二十三日

吉林省長 國 傳 統

吉林省公報 第八百四十八號

廣德六年一月二十六日

第三號郵便物可

星期一

八五





指令

吉林省指令官方第二三號六一六  
令各市縣長

關於康德六年度市縣歲入歲出預算  
預算認可之作

康德六年度該市縣歲入歲出預算表如別  
紙更正認可俾即遵照妥為處理無違特為  
要此令  
康德六年一月二十四日  
吉林省長 閻 傳 霖

算特補給金之決定後逐次追加或更正

- 一 依前項主旨對於勸業關係經費得酌改  
善關係經費及歲出臨時部所屬各經費依  
補給金之決定自有相當之變更
- 二 各款所屬之入件費於追加更正預算認  
可前依現員現給辦理之
- 三 臨時警察費(除警備費)如由縣費  
支辦時於該理事務上不便之處其多致有  
由六年度由地方費支辦之方針關係  
故當初預算刪除之(非確定關係請通知)

廣告

吉林省公報購閱手續  
一、購閱吉林省公報者應接另紙樣式連同  
購閱費向吉林省官房經理科長訂閱之

- 二、購閱費應前繳之
- 三、購閱時在月之十五日以前時購閱費以  
一個月計在月之十六日以後時半額之
- 四、在月之中途停閱時不返還其當月之購  
閱費
- 五、購閱中止或減少時由接到通知之日  
起實行

廣告

吉林省公報購閱手續  
一、吉林省公報ヲ購閱セントスルモノハ  
別紙樣式ニ依リ購閱料ヲ添付吉林省官房  
經理科長宛申込ムベシ

- 二、購閱料ハ總テ前納スベシ
- 三、購閱期間ガ月ノ十五日以前ナルトキ  
ハ其ノ購閱料ハ一ヶ月分ヲ十六日以後ナ  
ルトキハ其ノ半額トス
- 四、月ノ中途ニ於テ中止シタル場合ト雖  
モ月分ノ購閱料ハ之ヲ返還セズ
- 五、從來ノ購閱中ノモノヲ中止シ又ハ減  
少スル場合ハ通知到前ノ翌日ヨリ實施  
ス

指令

吉林省指令官方第二三號六一六  
令各市縣長

康德六年度市縣歲入歲出預算  
認可之附屬事項

康德六年度該市縣歲入歲出預算表如別  
紙更正認可ニ付左記ニ依リ處理上ニ遺憾  
ナキヲ期スベシ  
康德六年一月二十四日  
吉林省長 閻 傳 霖

並ハ市縣歲ノ特殊事情ヲ加味シ康德六  
年度當初預算トシテ決定セルモ補給金  
決定次第追加更正預算トシテ更正追加  
又ハ更正ヲ加フ

- 一 前項主旨ニ依リ特ニ勸業關係經費  
得體改善ニ伴フ經費及歲出臨時部ニ屬  
スル經費ハ補給金ノ決定ニ依リ相當額  
ノ變更アルモノトス
- 二 各款ニ屬スル入件費ハ追加更正預算  
ノ認可アル迄現員現給ニ依リ處理スベ  
シ
- 三 臨時警察費(除警備費)ハ縣  
費支辦トスルトキハ經理上不便致セル  
ニ付六年度ヨリ省地方費ニ於テ支辦ス  
ル方針ヲ以テ當初預算ヨリ刪除シタリ  
(決定前ノモノノコ非ザルニ付通知サレ  
タシ)

廣告

一、訂閱書 內譯 角 分發  
二、購閱料 內譯 圓 角 分發

吉林省公報 自 月 日 至 月 日  
姓名 住所 職業  
或官署名

吉林省公報 第八百四十八號

康德六年一月二十六日

第三種郵便物認可

星期日

八七

康德三年四月十一日滿洲國  
康德六年一月二十七號發行(日刊)

# 吉林省公報

康德六年一月二十七日  
第八百四十九號  
星期五(金曜日)

## 縣令

教化廳令第一號  
茲將教化廳文書處理細則滿文中更正如左

康德六年一月二十三日

教化廳長 張昭瑛  
第二十七條「第五章」改為「第二十八章第五章」

附則  
本令自公布之日施行

## 公函

吉林省公廳官方第三一號一三  
康德六年一月二十四日

吉林省次長 三谷清  
各市縣廳長  
關於併村稅制實施之件  
逕啟者前題之件茲隨同本年十二月二十八日併村制施行規則中改正之件之公布須準內務局管理處長及經濟部稅務司長函內管財第三七五號二九一一如另紙判署關於此項之執行願無遺憾為要

## 縣令

教化廳令第一號  
茲將教化廳文書處理細則申請文ノ左ノ處訂正ス

康德六年一月二十三日

教化廳長 張昭瑛  
第二十七條ノ次「第五章」トアルヲ第二十八條ノ次「第五章」ニ改ム

附則  
本令自公布之日施行ス

## 公函

吉林省公廳官方第三一號一三  
康德六年一月二十四日

吉林省次長 三谷清  
各市縣廳長  
併村稅制實施ニ關スル件  
首題ノ件等年十二月二十八日併村制施行規則中改正ノ件公布ニ伴ヒ 經稅國第五七五號二九一ノ以テ內務局管理處長及經濟部稅務司長ヨリ對紙ノ通過應有之タルニ付之ガ執行ニ萬遺憾ナキヲ期セラレ度

## 縣令

內管財第三七五號一三  
經稅國第五七五號  
康德五年十二月二十八日

內務局管理處長  
經濟部稅務司長

吉林省次長  
併村稅制實施ニ關スル件  
併村稅ノ試行ニ付テハ當分ノ關特別事情アル場合ヲ除キ得制若ハ併村制施行ノ際ニ賦課セル稅目、課率又ハ課額ニ依リ從前ノ手續ニ基キ之ガ賦課ヲ爲シ得ルコトトシ本年十二月二十四日 經稅國第三七一號ヲ以テ之ガ取極上必要ナル事項ニ付總務廳令第五二號併村稅制確立セラレ本日經稅國令第六二號ヲ以テ併村制施行規則中改正ノ件公布セラレ康德六年度ヨリ之ヲ實施セラルルコト相成タルニ付テハ之ヲ適用ノ如何ハ併村行政ノ要否ニ重大ナル關係アルモノナルヲ以テ當局者ヲシテ取扱上充分留意セシメ共ノ適正ヲ期セシムルニ關シ監督指導相成度尙從來併村費トシテ豫算上處理スベキモノナルニ付之ヲ豫算外ニ付テハ今後共一層之ガ弊風ノ一掃ニ努メ併村費トシテ整理スベキモノハ共ノ一切ヲ豫算ニ計上セシム以テ

吉林省公報 第八百四十九號

康德六年一月二十七日

第三號郵便物認可

星期五

八八

辦理於可及的範圍內迅速謀其統制之合理  
化除分兩外相應函請  
在核辦理為荷  
附 鄉村稅規則各乙節

計開  
一、關於門戶費之作  
門戶費如其運用不得當時則害宜發生之  
虞當不在少故對其運用上宜保護最善之  
努力再對於門戶費之賦課須使留意左開  
事項

(一)對於其課稅標準之所得及其他之計  
查應特加注意雖已徵得本人之申告然  
為期正確起見亦須使盡十分之努力

甲、街稅門戶費  
(一)對於由營業及自由職業所生之收入  
與由勤勞資產等所生之收入之門戶費  
負稅率原則上概依左開標準

1. 對於營業及自由職業之門戶費  
(一)對於營業及自由職業之門戶費負  
稅之起點為相當於營業稅(不包括  
法人)及自由職業稅之百分之二十  
五之金額  
(二)營業稅及自由職業稅額依上年底  
份之定時決定額

(三)對於營業稅及自由職業稅之免稅  
額以下部份以(一)為比率  
2. 對於前項以外之門戶費  
(一)對於勤勞及資產所得之門戶費負  
稅之起點為相當於勤勞及資產所得  
得金額之百分之四之金額  
(二)所得金額為勤勞及資產所得之總收  
入金額依前上年之實績但如難依前  
時按其年之預算年額

乙、村稅門戶費  
1. 對於營業及自由職業之門戶費  
依前稅門戶費負擔之例  
2. 對於以外之門戶費  
每戶平均額一圓二角為標準於此範  
圍內而期營業者及自由職業者與以外  
所得者間之均等

二、關於地費之件  
對於地費特開得以其負擔額之減者為考  
應以通貨納稅不便之場合予農民方便起  
見而如此規定者關於此種辦法之運用對  
其應納納稅之種類、品質、標準率及  
其他納稅上必要事項之決定宜加以充分  
之注意且對於已繳納稅額之保管處分等

負者關係ヲ明確ナラシメ其ノ執行ノ適正  
ヲ期セシムルヲ特段ノ御配慮相成度尙希  
村稅ハ付テハ別記事項御留意ノ上處理上  
遠慮ナラシメテ之ヲ施スレ度  
道ヲ附則若ハ村制ヲ適用セザル地域ニ  
於ケル保甲費ハ付テモ村稅ニ準シ可  
及的施ハ之ヲ統制合理化ヲ圖ラシムル  
模範配慮相成度  
記

一、門戶費ニ關スル件  
門戶費ハ其ノ運用宜シキヲ得ザルトキ  
ハ弊害ノ生ズル虞多カラザルモノアル  
ヲ以テ之ヲ運用ニ付テハ最善ノ努力ヲ  
持ハシムルコト尙之ヲ賦課ニ付テハ左  
記事項ニ留意セシムルコト  
(一)課稅標準タルベキ所得其ノ他ノ調  
査ニ付テハ特ニ留意シ本人ヨリ申告  
シ得タル場合ト雖モ之方正據ヲ期  
スル上ニ於テ十分ノ努力ヲ盡サシム  
ルコト

(二)營業及自由職業業ヨリ生ズル收入ト  
勤勞資產等ヨリ生ズル收入ニ對スル  
門戶費負擔額ハ原則トシテ概ネ左  
記標準ニ據ラシムルコト  
イ、街稅門戶費  
1. 營業及自由職業業ニ對スル門戶費  
(一)營業及自由職業業ニ對スル門  
戶費負擔額ハ營業稅(法  
人ヲ含メズ)及自由職業稅ノ  
百分ノ二十五相當額トスルコ  
ト

(二)營業稅及自由職業稅額ハ前年度分  
定時決定額ニ依ルコト

二、地費ニ關スル件  
地費ニ付テハ特ニ一般額ヲ以テ納付シ得  
ルノ途ヲ開カレタルハ納付ヲ以テ  
納稅スルヲ不便トスル場合ニ於テ  
農民ノ便宜ヲ考慮シテ斯ク定メ  
シテタルモノナル處之ヲ運用ニ付  
テハ納付シ得ベキ數額ノ種類、其

(三)所得金額ハ勤勞及ハ資產等  
ノ總收入金額トシ前年ノ實績  
ニ依ルコト但シ之ニ依リ難キ  
トキハ其ノ年ノ豫算年額ニ依  
ルコト  
3. 街稅門戶費ノ總額方前二號ノ基  
準額ヲ超ニル必要アルトキハ其  
ノ營業者ハ自由職業業ニ對スル負  
荷ト勤勞及資產等ノ所得ニ對ス  
ル負擔トハ常ニ前二號ニ依ル比  
率ヲ保タシムルコト

村稅門戶費  
1. 營業及自由職業業ニ對スル門戶費  
街稅門戶費負擔之例ニ依ルコト  
2. 1以外ノ業ニ對スル門戶費  
一戶平均額一圓二角ヲ目途トシ  
其ノ範圍內ニ於テ營業者及自由職  
業業者ニ對スル他ノ所得者トノ  
均等ヲ期スルコト

二、地費ニ關スル件  
地費ニ付テハ特ニ一般額ヲ以テ納付シ得  
ルノ途ヲ開カレタルハ納付ヲ以テ  
納稅スルヲ不便トスル場合ニ於テ  
農民ノ便宜ヲ考慮シテ斯ク定メ  
シテタルモノナル處之ヲ運用ニ付  
テハ納付シ得ベキ數額ノ種類、其

八九

應請求適切之處置關於此點使特別注意辦理

二、關於家屋費之作

當決定家屋費之課稅標準時應與稅務局間持有緊密之連絡以期其事務得以圓滑之進行再其賦課率以貸賃價格之百分之七五(相當於家屋稅之百分之二十五之金額)為標準

四、關於課稅費之作

於所有特別必要之場合除前開稅目之外受國務總理大臣及經濟部大臣之許可得賦課雜費供對於縣、廳現在賦課或將賦課同種之物件或行爲其行課稅時其賦課率亦原則上應於地方稅賦課之限制率範圍內依應與與得之額以折半主義規定之

五、關於街村稅賦課率之決定及簡理街村稅規則之作

1. 街村稅賦課率除雜費外每年應應務以預算定之  
2. 街稅規則及村稅規則應使準或另紙申則制定之  
3. 從前已許可之街村稅規則應向本稅制之制定須另行呈請許可應使通商局

許可手續

4. 當許可街村稅規則之時將其抄件分報本局及經濟部各一份

街稅規則

第一章 總則  
第一條 街稅除法令另有規定者外依本規則賦課徵收之  
第二條 應行街稅賦課者如左

- 一、門戶費  
二、地 費  
三、家屋費  
四、雜種費

第三條 有餘額街稅者將其餘額之金額一時賦課之  
第四條 街稅中對於分期徵收者其稅額按各納期均分之但發生一分未滿之零數時其零分算於最初之納期內

第二章 門戶費

第五條 門戶費依其年 月 日現在賦課之  
第六條 關於門戶費賦課之等級差別及各等級之賦課率每年應以預算定之  
第七條 門戶費納稅義務者之所得額依左列各款計算之  
一、俸給、給料、津貼、恩給、年金、賞與、退職給與及有此等性質之給與  
按上年中之收入金額俱由上年末繼續受支給者按其年之預算年額

品質換算率、其ノ他納付上必要ナル事項ノ決定ニ付テハ十分監行ヲ加ヘ且納付シタル數額ノ保管、處分等ニ付適切ナル處置ヲ講ズル操切ト留意セシムルコト

三、家屋費之課稅

家屋費ハ課稅標準ノ決定ニ當リテ家屋費局ノ課稅標準ヲ遵テ保テ事務ノ圓滑ヲ期セシムルコト  
向其ノ賦課率ハ貸賃價格之百分之七五(家屋稅百分之二十五相當額)ヲ標準トスルコト

四、雜種費之課稅

街ニ於テ持ニ必要ナル場合ハ前開稅目以外ニ國務總理大臣及經濟部大臣ノ許可ヲ受ケ雜種費ヲ賦課シ得ルコト但シ雜種費ハ於テ現ハ賦課シ或ハ賦課セントスル同種ノ物件又ハ行爲ニ對シ課稅セントスルキハ其ノ賦課率ハ原則上於テ地方稅賦課ノ限制率ノ範圍內ニ於テ應務ト得ト折半主義ニ依リ之ヲ定メシムルコト

五、街村稅賦課率之決定及街村稅規則之作

1. 街村稅賦課率ハ雜種費ヲ除ク外每年應預算ヲ以テ之ヲ定メシムルコト  
2. 街稅規則及村稅規則ハ別紙申則ニ依リ之ヲ制定セシムルコト  
3. 從前已許可セラルル街村稅規則ハ本稅制ノ制定ニ付更ニ

許可ヲ要スルニ付速ニ之ヲ手續ヲ爲サシムルコト

1. 街村稅規則ヲ許可セラルル場合ハ當局及經濟部宛各一份添附報告スルコト

街稅規則

第一章 總則  
第一條 街稅ハ法令ニ定アルモノノ外本規則ニ依リ賦課徵收ス  
第二條 街稅トシテ賦課スベキモノノ左ノ如シ

- 一、門戶費  
二、地 費  
三、家屋費  
四、雜種費

第三條 街稅ヲ課稅セタル者アルトキハ其ノ連記シタル金額ノ一時ハ賦課ス  
第四條 街稅中分期シテ徵收スルモノニ付テハ其ノ稅額ヲ各納期ニ平分ス但シ一分未滿ノ零數ヲ生ジタルトキハ其ノ零數ハ之ヲ最初ノ納期ニ合算ス

第二章 門戶費

第五條 門戶費ハ其ノ年 月 日現在ニ依リ之ヲ賦課ス  
第六條 門戶費ハ賦課ニ關スル等級及各等級ノ賦課率ハ每年應預算ヲ以テ之ヲ定ム  
第七條 門戶費納稅義務者ノ所得額ハ左ノ各款ニ依リ計算ス  
一、俸給、給料、津貼、恩給、年金、賞與、退職給與及此等ノ性質ヲ有スル給與ハ前年中ノ收入金額俱シ前年一月一日ヨリ引續キ支給ヲ受ケザル

對於由法人所受之利益及利息之配當或剩餘金之分配按上年中所領受之金額

三、放款之利息及公債、儲蓄、存款並儲蓄之利息按上年中之收入金額

四、前各款以外之所得按上年中之總收入金額但對於非由上年一月一日繼續所有之資產營業或職業之所得按其年之預算年額

第八條 市長對於認爲有特別事由者得不賦課門戶費

第九條 門戶費依左開之納期徵收之但不得於定期內賦課者其納期隨時由市長定之

第十條 門戶費納稅義務者依市長之指定務至其年一月一日將所得額及其納稅必要事項呈報之但發生之納稅義務者隨時呈報之

第三章 地價

第十一條 地價之賦課率每年度以預算定之

第十二條 地價之納期自一月一日起至一月三十一日爲限

第十三條 依前條制施行規則第十五條第一項之規定對於左開之土地不賦課地價但土地所有者或申請此者以預金供使用之土地不在此限

第十四條 依本規則及其他之法令不得賦課地價之土地而變爲應賦課地價之土地時須於一月以內將地號、地目、面積、權利之內容及異動之事由呈報市長變爲不賦課地價之土地或不得賦課地價之土地時亦同

第十五條 以預金繳納地價時其必要之事項由市長另定之

第四章 家屋費

第十六條 家屋費依其年一月一現在賦課之

第十七條 家屋費之賦課率每年度以預算定之

第十八條 家屋費價格之算定依左開之方法

一、對於有貨物事實之家屋其貨物價格之年額與其貨物價格認爲有相當時按家屋價格之貨物價格爲標準所評定之年額

第十九條 對於無貨物事實之家屋按家屋價格類似之貨物價格爲標準所評定之年額

第二十條 建築物之所有者與其基地之所有者不同時將貨物價格分爲建築之部份與基地之部份

第二十一條 家屋費依左開之納期徵收之

第二十二條 地價之納期自一月一日起至一月三十一日爲限

第二十三條 依前條制施行規則第十五條第一項之規定對於左開之土地不賦課地價但土地所有者或申請此者以預金供使用之土地不在此限

第二十四條 依本規則及其他之法令不得賦課地價之土地而變爲應賦課地價之土地時須於一月以內將地號、地目、面積、權利之內容及異動之事由呈報市長變爲不賦課地價之土地或不得賦課地價之土地時亦同

第二十五條 以預金繳納地價時其必要之事項由市長另定之

第二十六條 家屋費依其年一月一現在賦課之

第二十七條 家屋費價格之算定依左開之方法

一、對於有貨物事實之家屋其貨物價格之年額與其貨物價格認爲有相當時按家屋價格之貨物價格爲標準所評定之年額

第二十八條 對於無貨物事實之家屋按家屋價格類似之貨物價格爲標準所評定之年額

第二十九條 建築物之所有者與其基地之所有者不同時將貨物價格分爲建築之部份與基地之部份

第三十條 家屋費依左開之納期徵收之

一、何物

二、何何

第十四條 本規則其ノ他ノ法令ニ依リ地價ノ賦課スルコトヲ得ザル土地ガ地價ヲ賦課スルコトヲ得ベキモノトナリタルトキハ日以內ニ地番、地目、面積、權利ノ內容及異動ノ事由ノ市長ニ届出ツベシ地價ノ賦課セザル土地ハ地價ヲ賦課スルコトヲ得ザル土地トナリタルトキ亦同

第十五條 賦課ノ以テ地價ヲ納付スル場合ニ於ケル必要ナル事項ハ市長別ニ之ヲ定ム

第四章 家屋費

第十六條 家屋費ハ其ノ年一月一現在依リ之ヲ賦課ス

第十七條 家屋費ノ賦課率ハ每年度總算ヲ以テ之ヲ定ム

第十八條 家屋ノ貨物價格ノ算定ハ左ノ方法ニ依ル

一、貨物ノ事實アル家屋ニ付テハ其ノ貨物價格ノ年額與其ノ貨物價格不相當ト認ムルトキハ情況類似スル家屋ノ貨物價格ニ比準シテ評定シタル年額

第十九條 貨物ノ事實アル家屋ニ付テハ情況類似スル家屋ノ貨物價格ニ比準シテ評定シタル年額

第二十條 建築物ノ所有者其ノ基地ノ所有者トシテ異ル場合ニ於テハ貨物價格ヲ建屋ノ部分ト敷地ノ部分トニ區分ス

第二十一條 家屋費ハ左ノ納期ニ依リ之ヲ徵收ス

第二十二條 地價ノ賦課率ハ每年度總算ヲ以テ之ヲ定ム

第二十三條 地價ノ納期ハ一月一ヨリ

第二十四條 地價ノ賦課率ハ每年度總算ヲ以テ之ヲ定ム

第二十五條 地價ノ納期ハ一月一ヨリ

第二十六條 地價ノ賦課率ハ每年度總算ヲ以テ之ヲ定ム

第二十七條 地價ノ納期ハ一月一ヨリ

第二十八條 地價ノ賦課率ハ每年度總算ヲ以テ之ヲ定ム

第二十九條 地價ノ納期ハ一月一ヨリ

第三十條 地價ノ賦課率ハ每年度總算ヲ以テ之ヲ定ム

第三十一條 地價ノ納期ハ一月一ヨリ

第三十二條 地價ノ賦課率ハ每年度總算ヲ以テ之ヲ定ム

第三十三條 地價ノ納期ハ一月一ヨリ

第三十四條 地價ノ賦課率ハ每年度總算ヲ以テ之ヲ定ム

第三十五條 地價ノ納期ハ一月一ヨリ

第三十六條 地價ノ賦課率ハ每年度總算ヲ以テ之ヲ定ム

第三十七條 地價ノ納期ハ一月一ヨリ

第三十八條 地價ノ賦課率ハ每年度總算ヲ以テ之ヲ定ム

第三十九條 地價ノ納期ハ一月一ヨリ

第四十條 地價ノ賦課率ハ每年度總算ヲ以テ之ヲ定ム

第四十一條 地價ノ納期ハ一月一ヨリ

第四十二條 地價ノ賦課率ハ每年度總算ヲ以テ之ヲ定ム

第四十三條 地價ノ納期ハ一月一ヨリ

第四十四條 地價ノ賦課率ハ每年度總算ヲ以テ之ヲ定ム

第四十五條 地價ノ納期ハ一月一ヨリ

第四十六條 地價ノ賦課率ハ每年度總算ヲ以テ之ヲ定ム

第四十七條 地價ノ納期ハ一月一ヨリ

第四十八條 地價ノ賦課率ハ每年度總算ヲ以テ之ヲ定ム

第四十九條 地價ノ納期ハ一月一ヨリ





<p>免及指叙</p> <p>任者 水利電氣建設局理事官 邱 任 元 任者 土木廳長 叙 任 二 等 任者 省實業廳長 焦 桐 任者 副知事 叙 任 二 等</p>	<p>省督署官叙任三等 任者 理事官 叙 任 三 等 廣德六年一月一日 副廳長 澤田貞一 受任地籍整理局事務官叙任二等 廣德六年一月七日</p>	<p>省土木廳長 邱 任 元 省副知事 焦 桐 任者 理事官 叙 任 本 局 給十一級俸</p>	<p>廣德六年一月一日 地籍整理局事務官(兼) 澤田貞一 廣德六年一月七日</p>	<p>早報之</p> <p>第三章 地 費</p> <p>第十條 地費之賦課率每年度以前算定之</p> <p>第十一條 地費之納期自 月 日至 月 日爲限</p> <p>第十二條 依前條制施行規則第十五條第一項之規定對於左開之土地不賦課地費供土地所有者或承充者以現金供使用之土地不在此限</p> <p>一、葉菜 二、葉菜</p> <p>第十三條 依本規則及其他之法令不得賦課地費之土地而爲賦課地費之土地時須於 日以前將地籍、地目、面積、權利之內容及異動之事由呈報村長寫爲不賦課地費之土地或不得賦課地費之土地時亦同</p>	<p>第十四條 以發給通知地費時其必要之事項由村長另定之</p> <p>第四章 抽 期</p> <p>第十五條 村稅征收時其延滞金每日按稅金額之千分之若干與稅金同時徵收之</p> <p>第十六條 對於依前條及其他不正行為而漏付稅者科以相當於延滞金額之三倍以上(其金額未滿五圓者科五圓)之過意金</p> <p>第十七條 關於本規則之施行其必要之規則由村長定之</p> <p>附 則</p> <p>本規則自廣德六年 月 日施行</p> <p>對於本規則施行以前之事實應賦課地費徵收村稅之賦課徵收事宜仍依從前之例</p>	<p>新ニ納稅義務ノ發生シタル者ハ其ノ都度之ヲ因テ之</p> <p>第三章 地 費</p> <p>第十條 地費ノ賦課率ハ每年度豫算ヲ以テ之ヲ定ム</p> <p>第十一條 地費ノ納期ハ 月 日ヨリ 月 日限トス</p> <p>第十二條 依前條制施行規則第十五條第一項ノ規定ニ依テ土地ニ對シテハ地費ノ賦課モズルシ土地所有者又ハ之ニ準ズベキ者有テハ使用セシムル土地ニ對シテハ此ノ限ニ在ラズ</p> <p>一、何物 二、何物</p> <p>第十三條 本規則ノ他ノ法令ニ依リ地費ヲ賦課スルコトヲ得ザル土地ガ地費ヲ賦課スルコトヲ得ベキモノトナリタルトキハ 日以内ニ地籍、地目、面積、權利ノ內容、及異動ノ事由ヲ村長ニ呈報ツベシ地費ヲ賦課セザル土地又ハ地費ヲ賦課スルコトヲ得ザル土地トナリタルトキ亦同シ</p>	<p>第十四條 賦課率以テ地費ヲ納付スル場合ニ於ケル必要ナル事項ハ村長別ニ之ヲ定ム</p> <p>第四章 抽 期</p> <p>第十五條 村稅ノ征收ヲ爲シテハ延滞金ハ一日ニ付稅金額ノ千分ノ若干トシ稅金ト同時ニ之ヲ徵收ス</p> <p>第十六條 依前條及其他不正ノ行為ニ依リ村稅ノ漏付タル者ニ對シテハ延滞金タル金額ノ三倍以上(相當スル金額以下)其ノ金額未滿五圓ナルトキハ五圓)ノ過料ノ科ス</p> <p>第十七條 本規則施行ニ關シ必要ナル規則ハ村長之ヲ定ム</p> <p>附 則</p> <p>本規則ハ廣德六年 月 日ヨリ之ヲ施行ス</p> <p>本規則施行以前ノ事實ニ對シ賦課又ハ徵收スベカリシ村稅ノ賦課徵收ニ付テハ仍從前ノ例ニ依ル</p>
--	--	--	---	--	---	---	--

廣德六年一月二十七日施行(自刊)

廣德六年一月二十七日施行(自刊)

大滿洲帝國廣德六年一月二十七日

價目 一月 八角四分 郵費在內  
三月 二元二角四分  
半年 四元五角四分  
一年 八元五角四分

發行所 吉林省官報局  
印刷所 三福印刷局

康德三年四月十一日滿洲國  
郵政第三號 郵便部認可  
康德六年一月二十八日發行(日刊)

# 吉林省公報

康德六年一月二十八日  
第八百五十號  
星期六(土曜日)

○省令  
○公報  
○關於縣規則制定候審之件  
○備查  
○關於其備置候審之件

## 省令

吉林省令第四號  
茲將新頒營業取締規則中改正知左  
康德六年一月二十八日

吉林省長 閻傳毅

營業取締營業取締規則中改正之件  
第十三條「第二項」ヲ除ス

## 省令

吉林省令第四號  
茲將新頒營業取締規則中左ノ通改正  
康德六年一月二十八日

吉林省長 閻傳毅

營業取締營業取締規則中改正ノ件  
第十三條中「第二項」ヲ除ス

## 公函

發送先 各省次長(除龍江、黑河各省次長)  
內管企第第八號二四一三(附規)

查照

計開  
一 市制及縣制中法規之制定僅限於條例不得以規則制定之  
二 以市規則及縣規則制定時、依市官制第四條及縣官制第四條之規定、按法規限於該制定市令或縣令時辦理之

## 公函

發送先 各省次長(龍江、黑河各省次長)  
內管企第第八號二四一三(附規)

組成度

一 市制及縣制中法規ノ制定ハ之ヲ條例ノミニ限定シタルモノナルヲ以テ規則ノ制定ハ之ヲ認ムルコトヲ得ズ  
二 市規則及縣規則ヲ以テ之ヲ定ムル場合ハ市官制第四條及縣官制第四條ノ規定ニ依リ法規的ニ市會又ハ縣合ヲ制定スル聯合ニ限ルヤウ取扱ハレ度  
三 照會ノ各款ハ市及縣ノ内部ニ關スル事務取扱事項ニ關スル可キヤテ是等ノ事項ハ「規則」トシテ制定スルヲ可トスルニ向各款ニ關スル事項中重要ナルモノハ相當監督ヲ加ヘラレ度

吉林省次長 閻

關於縣規則制定候審之件  
關於省區之件准龍江省次長函達前來茲經  
指示知另紙去此相應函請  
查照

內務局長官

關於各款乃屬於市及縣内部之事務辦理事項此等事項可以「規則」制定之再關於各款事項中之重要者當加以相當之監督爲要

吉林省次長 閻

關於縣規則制定候審之件  
關於省區之件准龍江省次長函達前來茲經  
指示知另紙去此相應函請  
查照

內務局長官

關於各款乃屬於市及縣内部之事務辦理事項此等事項可以「規則」制定之再關於各款事項中之重要者當加以相當之監督爲要

內管企第第八號二四一三  
康德五年十月三十一日

龍江省次長 閻

關於縣規則制定候審之件  
准康德五年八月二十二日龍江省函第二二  
一二號龍官地發第一四〇號關於省區之件  
茲函復知左希詳

龍江省函第二二一二號 龍官地發第一四〇號  
康德五年八月二十二日  
內務局長官 閻

龍江省次長 閻

關於縣規則制定候審之件  
准康德五年八月二十二日龍江省函第二二  
一二號龍官地發第一四〇號ヲ以テ照會有之  
タル首通ノ件ニ關シテハ左記ノ通函承知

龍江省次長 閻

關於縣規則制定候審之件  
准康德五年八月二十二日龍江省函第二二  
一二號龍官地發第一四〇號ヲ以テ照會有之  
タル首通ノ件ニ關シテハ左記ノ通函承知

吉林省公報 第八百五十號

康德六年一月二十八日 第三區郵便部認可

星期六

九四

<p>關於首屆之左開事項希即 查照函復為荷</p> <p>計開</p> <p>關於市制第十四條第二十一條第二十二條 第二十三條第三十二條及縣制第十四條第 十五條第二十四條以市縣條例規定者外對 於左記事項可否以縣規則制定以代市縣條 例</p>	<p><b>佈告</b></p> <p>吉林省佈告第一號</p> <p>關於禁煙區規定之件</p> <p>為佈告事茲依鳥獸保護法第五條之規定設 定禁煙區如左此佈</p> <p>慶德六年二月一日</p> <p>吉林省長 闞傳載</p>
<p>一 關於市縣吏員任用事項</p> <p>二 關於市縣吏員休職交職事項</p> <p>三 關於市縣吏員職務時間外勤務事項</p> <p>四 關於市縣吏員職務時間外勤務事項</p> <p>五 關於市縣吏員宿直日直事項</p>	<p>在吉林省鄂爾羅斯前旗管內綏遠章白綏 以東至松花江左岸鄂爾羅斯前旗管內一 帶</p> <p>二 禁煙期間</p> <p>自慶德六年二月一日 至慶德十二年一月三十一日</p> <p>三 禁煙區略圖</p>
<p>首屆ノ件ニ關シ左記事項ニ付例分ノ詳格 示相成度</p> <p>記</p> <p>市制第十四條第二十一條第二十二條第二 十三條第三十二條及縣制第十四條第十五 條第二十四條ニ市縣條例ヲ以テ規定シテ ル以外ノ左記事項ニ付テハ市縣條例ニ代 フルニ縣規則ヲ以テ制定シ得ルモノナリ</p>	<p><b>佈告</b></p> <p>吉林省佈告第一號</p> <p>禁煙區規定ニ關スル件</p> <p>鳥獸保護法第五條ノ規定ニ依リ左ノ通禁 煙區ヲ設定ス</p> <p>慶德六年二月一日</p> <p>吉林省長 闞傳載</p>
<p>一 市縣吏員任用ニ關スル事項</p> <p>二 市縣吏員休職交職ニ關スル事項</p> <p>三 市縣吏員休職ニ關スル事項</p> <p>四 市縣吏員職務時間外勤務ニ關スル事 項</p> <p>五 市縣吏員宿直日直ニ關スル事項</p>	<p>吉林省鄂爾羅斯前旗管內ニ於ケル綏遠 章白綏以東松花江左岸ニ至ル鄂爾羅斯 前旗管內一帶</p> <p>二 禁煙期間</p> <p>自慶德六年二月一日 至慶德十二年一月三十一日</p> <p>三 禁煙區略圖</p>







康德三年四月十一日 滿洲國  
郵政第三號 郵便物認可  
康德六年一月三十日發行(日刊)

# 吉林省公報

康德六年一月三十日  
第八百五十一號  
星期一(月曜日)

- 訓令  
○吉林省公報及肉衛生事務主管之件  
○關於屠宰場及肉衛生事務主管之件  
○關於屠宰場及肉衛生事務主管之件  
○關於屠宰場及肉衛生事務主管之件  
○關於屠宰場及肉衛生事務主管之件  
○關於屠宰場及肉衛生事務主管之件  
○關於屠宰場及肉衛生事務主管之件

## 訓令

吉林省公報第五五號(例規)  
令 各市縣局長  
吉林省警察廳長

關於屠宰場及肉衛生事務主管之件  
旨令查悉事關於標圖之件從來由標圖局主管之屠宰場及肉衛生事務其中央之方針自一月一日起改由開拓局(消費課)主管處理合亟令仰知照此令

康德六年一月二十六日  
吉林省長 閻 傳 綏

內務部第一六號(〇一二)  
康德六年一月五日

吉林省長 殿

梁祖徵收局(地局)廢止ニ關スル件  
昨年十月十七日縣長及警察古玉公等新京ニ會シ國運ノ發展匪淺ノ整備ニ關シ與安各省及錦熱兩省外ノ市縣區域內開放地ニ於テ從來有シタル所謂地理種ヲ舉ゲテ四家ニ奉シテ結果右地域ニ存在スル梁祖徵收局(地局)ハ康德五年十二月末日引廢止セラレ其ノ辦理シタル事務ハ該地域ノ管轄スル稅捐局長(又ハ市廳長)ニ引渡シテ其ノ管轄スル事務ニシテ該地域ヲ管轄スル市廳長長ニ移管スルコト相成タルヲ以テ此ノ旨所屬機關ニ周知徹底セシメラレ度及通達

吉林省公報 第八百五十一號 康德六年一月三十日 第三種郵便物認可

## 公函

吉林省公報警務方第三九號七一二  
康德六年一月二十五日  
吉林省次長 三 谷 清

長春、德安、德惠、長嶺、乾安、九台、各縣局長  
郭爾羅斯前旗旗長  
關於梁祖徵收局(地局)廢止之件  
區件者首圖之件茲准內務局長官函達知照紙抄件前來關於此項之處理期無遺憾爲要再請爾局所屬由與安局無異同達知照紙去訖者即轉飭各關係機關一併知照

內務局長 官

## 訓令

吉林省公報第五五號(例規)  
令 各市縣局長  
吉林省警察廳長

屠宰場及肉衛生事務主管ニ關スル事務  
旨令查悉事關於標圖之件從來由標圖局主管之屠宰場及肉衛生事務其中央之方針自一月一日起改由開拓局(消費課)主管處理合亟令仰知照此令

康德六年一月二十六日  
吉林省長 閻 傳 綏

興安局公報第一八三號 興訓一第一六九號  
康德五年十二月十三日

吉林省長 閻 傳 綏

梁祖徵收局廢止ニ關スル件  
興安各省及錦熱兩省外ノ市縣區域內開放地ニ於ケル梁祖徵收局ハ本年十二月末日引廢止セラレ其ノ辦理シタル事務ハ該地域ノ管轄スル稅捐局長(又ハ市廳長)ニ移管スルコトトナリタルニ付テハ當該該公署ヨリ關係各機關ニ其ノ旨令ニ通告セシメラレ度

吉林省公報 第八百五十一號 康德六年一月三十日 第三種郵便物認可

## 公函

吉林省公報警務方第三九號七一二  
康德六年一月二十五日  
吉林省次長 三 谷 清

長春、德安、德惠、長嶺、乾安、九台、各縣局長  
郭爾羅斯前旗旗長  
關於梁祖徵收局(地局)廢止ニ關スル件  
首圖ノ件ニ關シ內務局長官ヨリ別紙寫ノ通達有之タルヲ以テ之カ處理ニ當リテハ萬遺漏ナキヲ期セラレ度此致及移讓尙郭爾羅斯前旗ニ就テハ別紙興安局區載ヨリ通達有之タルヲ以テ各關係機關ニ夫々通達セシメラレ度

興安局長 官

九六

佈

吉林省佈告 第四十一號  
吉林省警廳佈告 第二十六號

關於公布日本煙草零售稅高價格之件  
爲佈告事關於日本專賣局製造紙煙零售價格茲決定如左合仰各商民人等一體遵照勿違此佈  
廣德五年十二月二十八日

吉林省長 孫 之 澄  
吉林省警廳長 傅 作 霖

品名	支數	零售最高價格
ホー プ	一〇支	四七分
製	一〇支	二二
チエリ	一〇支	一〇
元	一〇支	〇七
陸	一〇支	一〇

吉林省佈告 第一號  
吉林省警廳佈告 第一號

關於公布紙煙零售最高價格之件  
爲佈告事關於滿洲東亞煙草株式會社製出「天馬牌」紙煙零售最高價格茲決定如左合仰商民人等一體遵照勿違此佈  
廣德六年一月一日

吉林省長 孫 之 澄  
吉林省警廳長 傅 作 霖

記

告

吉林省佈告 第四十一號  
吉林省警廳佈告 第二十六號

日本煙草小賣最高價格公示ニ關スル件  
本市ニ於ケル日本專賣局製造ニ係ル紙煙零售ニ付スル小賣最高價格ハ左記ノ通決定シタルニ付茲ニ公示ス  
廣德五年十二月二十八日

吉林省長 孫 之 澄  
吉林省警廳長 傅 作 霖

品名	本數	小賣最高價格
ホー プ	一〇本	四七分
製	一〇本	二二
チエリ	一〇本	一〇
元	一〇本	〇七
陸	一〇本	一〇

吉林省佈告 第一號  
吉林省警廳佈告 第一號

紙煙零售小賣最高價格公示ノ件  
本市ニ於ケル滿洲東亞煙草株式會社製造ニ係ル紙煙零售「天馬牌」ノ小賣最高價格ハ左記ノ通決定シタルニ付茲ニ公示ス  
廣德六年一月一日

吉林省長 孫 之 澄  
吉林省警廳長 傅 作 霖

記

品名	裝置内容	零售最高價格
天馬牌	一〇支	〇、〇五圓

吉林省佈告 第二號  
關於新炭標準價格公定之件

關於新炭標準價格公定之件  
爲佈告專案本  
吉林省訓令一六六四號將本市新炭標準價格暫時決定如左特此公佈  
康德六年一月九日  
吉林市長 路 之 注

木炭

白木炭	（百斤建） （一斤建）	（正牌全斤） （百斤建） （一斤建）	（去塵全斤） （百斤建） （一斤建）
批發	三、六五	一、九八	一、五三
小賣	四、三〇	二、二五	三、三〇

備考  
1 此發對於精選品定爲吉林站或西陽站者  
2 每斤小賣價格按五十斤未滿之賣價計算

梓木	雜木	楊木	楠木	要
批發	一、四〇分	一、三〇分	一、二〇分	單位百把
小賣	一、六〇	一、五〇	一、四〇	◆

品名	裝置内容	小賣最高價格
天馬牌	一〇本	〇、〇五圓

吉林省佈告 第二號  
新炭標準價格公定ニ關スル件

新炭標準價格公定ニ關スル件  
吉林省訓令第一六六四號ニ基キ本市ニ於ケル新炭ノ標準價格ハ當分ノ内左記ノ通  
決定致シタルニ付茲ニ公示ス  
康德六年一月九日  
吉林市長 路 之 注

木炭

白木炭	（百斤建） （一斤建）	（正牌全斤） （百斤建） （一斤建）	（去塵全斤） （百斤建） （一斤建）
批發	三、六五	一、九八	一、五三
小賣	四、三〇	二、二五	三、三〇

備考  
1 卸價ハ精選品ニ付吉林站又ハ西陽站或西陽口トス  
2 一斤建小賣價ハ五十斤未滿ノ賣價ノ場合ノ價格トス

梓木	雜木	楊木	楠木	要
卸賣	一、四〇	一、三〇	一、二〇	單位百把
小賣	一、六〇	一、五〇	一、四〇	◆

第三年四月十一日滿洲國  
第六年一月三十一日發行(日刊)

# 吉林省公報

康德六年一月三十一日  
第八百五十二號  
星期二(火曜日)

## 條例

吉林省條例第六號  
茲將吉林省名譽職員費用償還條例制定如左  
康德五年十二月廿八日  
吉林省長 蔣 之 詮

吉林省名譽職員費用償還條例  
第一條 本市諸議會及區長副區長職務  
路上需要償還費用依左開之額定辦理  
一 諸議會議長 年額 百五十圓  
二 諸議會員 年額 百 圓  
三 區 長 年額 百五十圓  
四 副區長 年額 百 圓

第二條 費用償還年額分爲二期於六月十  
二日之末日支給之  
第三條 新任者自到任之月份起算依前項支給  
之退職或死亡者將該月份前者按月計算  
於退職或死亡時支給之

第三條 前條之支給期間內諸議會出席日  
數不滿開會日數二分之一時減其半額全  
部缺席時不支給其全額  
前項開會日數出席日不滿定數是爲出席  
即將該會日算入新任退職或死亡時支給  
額以其事實發生之日區分依前二項之例

吉林省公報 第八百五十二號  
康德六年一月三十一日 第三種郵便物認可

算定之資格變更時之支給額自翌月份起  
依其新資格之年額算定之

附則  
本條例自康德六年一月一日起施行  
訓令  
吉林省廳令第七〇號  
令各縣長(徐乾志)  
關於諸議會及更數貨物整理之作  
爲合資事宜查舊議會及康德二年更數貨物未  
收回各款依照舊議會整理規則第二條之規  
定應於康德五年十二月末日整理完竣現在  
限期已過各縣整理情形如何本省急欲明瞭  
合行令仰該縣長即便依照附表式表查照  
左記各項復速查報此令  
康德六年一月二十六日  
吉林省長 蔣 傳 欽

## 條例

吉林省條例第六號  
茲將吉林省名譽職員費用償還條例ヲ左ノ  
通制定ス  
康德五年十二月二十八日  
吉林省長 蔣 之 詮

吉林省名譽職員費用償還條例  
第一條 本市諸議會及區長副區長職務  
ノ需要スル費用償還ハ左ノ額ニ依ル  
一 諸議會議長 年額 百五十圓  
二 諸議會員 年額 百 圓  
三 區 長 年額 百五十圓  
四 副區長 年額 百 圓

第二條 費用償還年額ヲ二期ニ分テ六  
月、十二月ノ末日ニ之ヲ支給ス  
第三條 新任者ハ依リ之ヲ支給シ退職又ハ  
死亡シタル者ハ其ノ月迄ノ分ヲ月額  
ヲ以テ其ノ際之ヲ支給ス

第三條 前條ノ支給期間内ハ於ケル諸議  
會出席日數其ノ開會日數ノ二分ノ一ニ  
滿タサルトキハ其ノ半額ヲ減シ全部缺  
席シタルトキハ其ノ全額ヲ支給セズ  
前項開會日數ハ出席日定數ニ滿タリ  
ルニ於テハ其ノ日ヲ算入ス新任退

吉林省公報 第八百五十二號  
康德六年一月三十一日 第三種郵便物認可

職又ハ死亡ノ場合ニ於ケル支給額ハ其ノ  
事實ノ生シタル日ヲ以テ區分シ前二項  
ノ例ニ依リ算定シ資格變更ノ場合ニ於  
ケル支給額ハ其ノ翌月分ヨリ新資格ニ  
對スル年額ニ依リ之ヲ算定ス  
附則  
本條例ハ康德六年一月一日ヨリ之ヲ施行ス  
訓令  
吉林省廳令第七〇號  
各縣長(徐安ヲ除ク)  
前項各款ニ更數救濟貨物整理ニ  
關スル件  
首題ノ件ニ關シ漢ノ諸議會整理規則第二  
條ノ規定ニ依リ舊議會並ニ康德二年度ニ  
於ケル更數救濟貨物整理ノ整理額ハ康  
德五年十二月末日迄ハ完了ス可ク指示シ  
タルハ已ニ期限經過シタルヲ以テ左記要  
項形式ハ檢リ至急報告スヘシ  
康德六年一月二十六日  
吉林省長 蔣 傳 欽

附則  
本條例ハ康德六年一月一日ヨリ之ヲ施行ス  
訓令  
吉林省廳令第七〇號  
各縣長(徐安ヲ除ク)  
前項各款ニ更數救濟貨物整理ニ  
關スル件  
首題ノ件ニ關シ漢ノ諸議會整理規則第二  
條ノ規定ニ依リ舊議會並ニ康德二年度ニ  
於ケル更數救濟貨物整理ノ整理額ハ康  
德五年十二月末日迄ハ完了ス可ク指示シ  
タルハ已ニ期限經過シタルヲ以テ左記要  
項形式ハ檢リ至急報告スヘシ  
康德六年一月二十六日  
吉林省長 蔣 傳 欽

目  
○吉林省名譽職員費用償還條例  
○訓令  
○關於前項各款及更數救濟貨物整理之作  
○任職及解職  
○吉林省立吉林警備團民正警務處辦事  
務員(先野重勝)等

吉林省公報 第八百五十二號  
康德六年一月三十一日 第三種郵便物認可





支	○ 民 生 廳 各 市 縣 旗 各 省 立 學 校 關於使用教科書之件…………… (教科書使用ニ關スル件)	八
天	各 市 縣 旗 關於本年度社會教育計畫表之件…………… (社會教育ニ關スル本年度計畫表ノ件)	六
高	各 縣 旗 關於議會預算徵收冊之件…………… (議會預算冊徵收ニ關スル件)	五
公	各 市 縣 旗 關於學校聯合經費增設改組增項之件…………… (學校聯合ノ經費增設改組增項ニ關スル件)	四
大	各 市 縣 旗 關於健康診察實施成績報告之件…………… (健康診察實施成績報告ニ關スル件)	三
二	各 市 縣 旗 關於屠宰取補費用負擔並屠宰檢查手續費徵收之件…………… (屠宰取補ノ費用負擔並屠宰檢查手續料ノ徵收ニ關スル件)	二
公	各 市 縣 旗 關於牛隻預防傳染之件…………… (牛隻預防傳染ニ關スル件)	一
二	各 市 縣 旗 關於牛隻共肉骨皮毛類等國內輸送停止之件…………… (牛隻ニ共肉骨皮毛類等國內輸送停止ニ關スル件)	一
公	各 縣 旗 關於新設省農商抵押貸款讓渡之件…………… (新設省農商抵押貸款讓渡ニ關スル件)	一
支	各 市 縣 旗 關於設置信託之件…………… (信託設置ニ關スル件)	一
支	各 市 縣 旗 關於研究會之件…………… (研究會ニ關スル件)	一

公 令	各 縣 旗 關於改正縣旗農事合作社請給與規程之件…………… (縣旗農事合作社請給與規程ニ關スル件)	八
○ 民 生 廳	各 市 縣 旗 關於縣系國民學校廢止認可之件…………… (縣系國民學校廢止認可ニ關スル件)	七
○ 通 訊 處	各 市 縣 旗 關於國民學校及國民優級學校設置認可之件…………… (國民學校並國民優級學校設置認可ニ關スル件)	六
○ 通 訊 處	各 市 縣 旗 關於國民學校廢止及國民優級學校設置認可申請之件…………… (國民學校廢止並國民優級學校設置認可申請ニ關スル件)	五
○ 通 訊 處	各 市 縣 旗 關於縣系國民學校設置認可之件…………… (縣系國民學校設置認可ニ關スル件)	四
○ 官 廳	各 市 縣 旗 關於對滿洲拓殖公債賦課不動產取得捐之件…………… (滿洲拓殖公債ニ對スル不動產取得捐賦課ニ關スル件)	三
○ 民 生 廳	各 市 縣 旗 關於吉林鄉土資料調查之件…………… (吉林ノ鄉土資料調查ニ關スル件)	二
○ 通 訊 處	各 市 縣 旗 關於本年度所表彰之孝子節婦關係記事及寫真等寄送之件…………… (本年度表彰シタル孝子節婦關係記事及寫真掲載ニ關スル件)	一
○ 通 訊 處	各 市 縣 旗 關於古物調查之件…………… (古物調查ニ關スル件)	一







康德三年四月十一日滿洲國  
郵政第三二號郵便物認可  
康德六年二月一日發行(月刊)

# 吉林省公報

康德六年二月一日  
第八百五十三號  
星期三(水曜日)

## 縣令

扶餘縣令第七號  
茲將扶餘縣文書處理規則制定如左

康德五年十一月二十九日

扶餘縣長 張承 署

### 扶餘縣文書處理規則

#### 第一章 總則

第一條 扶餘縣文書之處理除依公文書規程外應依本規則但遇有緊急必要時應以權宜之處理事後即依照本規則所定補辦手續

第二條 文書分普通文書及秘密文書二種

所謂普通文書係指秘密文書以外之文書而言  
秘密文書係指公文書規程第五條所定之文書而言

第三條 關於秘密文書之整理與普通文書者以別之

第四條 各科應備置左記帳簿

一 收發文簿(第一號樣式)庶務科文書股置正本各科置副本

二 收發文簿(第二號樣式)庶務科庶務股置正本各科置副本

吉林省公報 第八百五十三號

康德六年二月一日 第三種郵便物認可

星期三

## 縣令

扶餘縣令第七號  
茲將扶餘縣文書處理規則之左ノ通り制定

康德五年十一月二十九日

扶餘縣長 張承 署

### 扶餘縣文書處理規則

#### 第一章 總則

第一條 扶餘縣ノ文書ノ取扱ハ公文書規程ニ依ルノ外本規則ニ依ルベシ但緊急ノ要スル場合ハ權宜ノ處理ヲ執リ事後直ニ本規則ニ定ムル手續ヲ爲スベシ

第二條 文書ハ普通文書及秘密文書ノ二種ニ分ツ

所謂文書トハ秘密文書以外ノ文書ヲ謂ヒ秘密文書トハ公文書規程第五條ニ定ムル文書ヲ謂フ

第三條 秘密文書ハ圖シテ秘密ノ普通文書ハ圖シテ公開トスルベシ

第四條 各科ハ左記帳簿ヲ備フヘシ

一 收發文簿(第一號樣式)庶務科文書股置正本各科置副本

二 秘密文書(第二號樣式)庶務科庶務股置正本各科置副本

○ 扶餘縣文書處理規則  
○ 附屬設施檢査規則  
○ 訓令

## 縣令

扶餘縣令第七號  
茲將扶餘縣文書處理規則之左ノ通り制定

康德五年十一月二十九日

扶餘縣長 張承 署

### 扶餘縣文書處理規則

#### 第一章 總則

第一條 扶餘縣ノ文書ノ取扱ハ公文書規程ニ依ルノ外本規則ニ依ルベシ但緊急ノ要スル場合ハ權宜ノ處理ヲ執リ事後直ニ本規則ニ定ムル手續ヲ爲スベシ

第二條 文書ハ普通文書及秘密文書ノ二種ニ分ツ

所謂文書トハ秘密文書以外ノ文書ヲ謂ヒ秘密文書トハ公文書規程第五條ニ定ムル文書ヲ謂フ

第三條 秘密文書ハ圖シテ秘密ノ普通文書ハ圖シテ公開トスルベシ

第四條 各科ハ左記帳簿ヲ備フヘシ

一 收發文簿(第一號樣式)庶務科文書股置正本各科置副本

二 秘密文書(第二號樣式)庶務科庶務股置正本各科置副本

事項登錄於收發文簿經庶務科長在閱後配付於主管科

二 秘書書應於文書收受後原封交付於庶務科秘書辦理者秘書文書辦理者開封登錄於收發文簿後經庶務科長在閱再交付於主管科

前項各款之文書中事之重要者必關於庶務科副科長長後處理之

第十條 各科受到配付文書時經由文書辦理者收受呈報科長在閱後配付於主管科

第十一條 各科受到之標付文書中非為自己之主件者應即送於庶務科與他科有關聯者即於他科併閱後處理之

第十二條 收文中如附有現金、有價證券物品時庶務科文書取應速記入所定之帳簿送交經理股於原文上取得領收印證後再行辦理之

第三章 擬稿及轉行

第十三條 擬稿文書應用規定之格式並應注意簡明字體明瞭

第十四條 擬稿文書中縣令案、縣署提案、重要政策案及其他重要案應由擬稿者擬受縣長副縣長或其他上司之指揮等再慎重為擬稿之手續

第十五條 前條所揭之文書必應自滿州文

特於縣令案及縣署提案更應勵行

第十六條 擬稿文書應附以擬稿號數並附關係書如呈報呈見向所加蓋所更之記號(秘、人秘、至急、完結、航察便、登公報等)記入送稿簿所定之事項後再為轉行之手續

第十七條 擬稿文書應交主管科科長之在閱有與他科關係者與關係科會商後由庶務科長副科長長受轉行之轉行

第十八條 庶務科文書股長於文書審查之際若不與主管科科長長合議不得修正但情字句修正者不在此限

第十九條 擬稿文書擬稿或受轉行時應勿使秘密洩漏於關係以外者並應由擬稿者辦理者依封紙或親自持送等最重注意

第二十條 擬稿號數應依左之各款處理之

一 普通文書以股為單位並以股之首字區別主管股  
二 秘書書以科為單位並以科之首字區別主管科

第四章 成案之施行

第二十一條 已經轉行之文書應速即施行於辦理上不得稍有延擱

第二十二條 已經轉行之普通文書庶務科

所定事項之收發文簿之登錄上庶務科長在閱後主管科配付スヘシ

二 秘書書ハ文書股ニ於テ收受シタル後封紙ノ俾庶務科秘書文書取扱者ニ交付シ秘書取扱者ニ於テ開封シ秘書發文簿ニ登錄シ後庶務科長在閱後主管科配付スヘシ

前項各款ノ文書ニシテ事ノ重要ナルモノハ副科長長ニ必ス併閱シタル後之ヲ處理スヘシ

第十條 各科ニ於テ文書ノ配付ノ受ケケルルトキハ文書取扱者秘書文書取扱者之ヲ收受シ科長ノ在閱後主管者ニ配付スヘシ

第十一條 各科ニ於テ配付ヲ受ケタル文書ハシテ自己ノ主管ニ非サルモノハ直ニ庶務科ニ返付シ他科ニ關聯スルモノハ直チニ他科ニ併閱ノ後之ヲ處理スヘシ

第十二條 收文中現金有價證券物品ノ添付シタルモノアルトキハ庶務科文書股長ハ直ニ所定ノ帳簿ニ記入ノ上之ヲ經理股ニ送付シ原文ニ受領印ヲ蓋シタル後之ヲ處理スヘシ

第三章 起案及決議

第十三條 起案文書ハ所定ノ簡用紙ヲ用ヒ意義簡明字體明瞭ナルヘシ

第十四條 起案文書ハシテ縣令案縣署提案重要政策案及其他重要案モノハ起案者ニ於テ豫メ縣長副縣長又ハ其ノ他ノ上司ノ指示ヲ受ケタル等起案手續ノ慎重ニ爲スヘシ

第十五條 前條ニ掲ケタル文書ハ必ス日

文及滿文ニテ之ヲ起案シテ縣令案及縣署提案ハ然リトス

第十六條 起案文書ハ起案案號ヲ附シ關係書ヲ添附シ其ノ見解ヲ簡明ニ所要ノ出處(秘、人秘、至急、完結、航察便、登公報等)ヲ標榜ノ上送稿簿ニ所定ノ事項ヲ記入シ決議ノ手續ヲ爲スヘシ

第十七條 起案文書ハ主管科科長ノ在閱ノ受ケ後科ト關聯スルモノハ關係科ト會談ノ上庶務科長ヨリ副科長ヲ經テ科長ノ決議ヲ經ヘシ

第十八條 庶務科長文書股長ハ文書ノ審查ハ應シテハ主管科科長長ト會談スルハ非ラレハ之ヲ能正スルコトヲ得ス但シ單ニ字句ヲ修正スルモノハ此ノ限ニ在ラス

第十九條 擬稿文書起案ノ簡用紙又ハ決議ヲ受ケタル場合ハ關係者以外ノ者ハ秘密ノ洩漏ヲ爲ササル標記文書取扱者ニ於テ封紙又ハ白ラ特標スル等ニ依リ嚴重ニ取扱フ注意スヘシ

第二十條 起案案號ハ左ノ各號ニ依リ處理スヘシ

一 普通文書ハ股ヲ單位トシ股ノ首字ヲ以テ主管股ヲ區別ス

二 秘書書ハ科ヲ單位トシ科ノ首字ヲ以テ主管科ヲ區別ス

第四章 成案之施行

第二十一條 決議ヲ經タル文書ハ縣署提案之ヲ施行シ期モ取扱フ孰速スヘカラス

第二十二條 決議ヲ經タル普通文書ハ庶

文書貯蔵依左之各款處理之

一 應發送者繕寫封封之後加蓋官印及  
檢印即記入發文號數記號及發文年月  
日並將其旨登錄於收發文簿并於封筒  
面記入發文號數等後即行發給之

二 應登錄於縣公報、省公報或政府公  
報者、(縣令、縣條例、縣訓令及其  
他重要文書) 準前項款登錄之

三 施行完畢者記入其年月日登錄於主  
管科

第二十三條 已經執行之秘書書應務科秘  
書辦理者應準前條處理之但秘書書  
不得登錄縣公報

秘書書中重要且應辦理注意者應依公文  
書規程第五條第二項處理之

第二十四條 文書之發文號數應以主管科  
為單位依科之首字區別之

第二十五條 發送文書應添附之物件另行  
發送時應將另行發送之旨記載於發送文  
書內而在該物件上附以文書之號數

第二十六條 當發送重要文書之際應依其  
種類用掛號、雙掛號等以注意勿使發生  
事故其在秘書書應依公文書規程第五條  
之規定

第二十七條 緊急之文書中於放假日或下

班後有發送之必要時值班員應與庶務科  
長或副科長連絡之後處理之事後再抽第  
五條之手續

第二十八條 應為檢核執行等之處理  
文書中其未處理者或延遲者應由庶務科  
長向副科長或通電主管科長應速處理  
之

第二十九條 文書自收文以至完結應注意  
辦理並應注意勿使有損失所在不明或不  
妨礙情事

第三十條 已完結之文書應於主管科明確  
處理之

第三十一條 關於文書之保管另定之

附則  
本規則自康德五年十二月一日施行

扶餘縣文書處理規程廢止之  
(樣式從略登錄)

附則  
茲制定舒蘭縣檢査規則如左  
康德六年一月十日  
舒蘭縣長 柏 堅

舒蘭縣檢査規則  
第一條 關於本縣內授受之取付以本縣  
事合作社檢査

第二條 檢査須以縣農事合作社檢査員(以  
下簡稱爲檢査員) 依另定之標準品照  
左記事項施行之

庶務文書數ニ於テ左ノ各號ニ依リ處理  
スヘシ

一 發送ノ要スルモノハ證書檢合ノ上  
官印及封印ヲ押捺シ發文號數記號及  
發文年月日ヲ記入シ收發文簿ニ其ノ  
旨ヲ登錄シ封筒面ニハ發文號數等  
ヲ記入ノ後即日發送スルコト

二 縣公報省公報又ハ政府公報ニ登錄  
ス(キモノ) (縣令縣條例縣訓令其ノ  
他ノ重要文書) ハ前號ニ準シ之ヲ登  
載スルコト

三 旅行前ノモノハ其ノ年月日ヲ記入  
シ主管科ニ取付スルコト

第二十三條 決裁ヲ經タル秘書書ハ庶務  
科秘書取扱者ニ於テ前條ニ準シ之ヲ  
處理スヘシ但シ秘書書ハ縣公報ニ登錄  
スルコトヲ得ス

秘書書ニシテ重要且取扱ヲ注意スヘキ  
モノハ公文書規程第五條第二項ニ依リ  
處理スヘシ

第二十四條 文書ノ發文號數ハ主管科ヲ  
單位トシ科ノ首字ニ依リ之ヲ區別スヘ  
シ

第二十五條 發送文書ニ添付スヘキ物件  
ヲ別途發送スルトキハ發送文書ニ別號  
發送ノ旨記載シ物件ニハ文書ノ號數ヲ  
附スヘシ

第二十六條 重要文書ノ發送ニ當リテハ  
其ノ種類ニ依リ書留壓送規則等トナシ  
事故ヲ起テナル様注意スヘシ但シ秘書  
書ニ在リテハ公文書規程第五條ノ規定  
ニ依ルヘシ

第二十七條 急テ要スル文書ニシテ休日

又ハ班後ニ於テ發送ノ必要アル場合  
ハ當員ハ庶務科長又ハ副科長ニ連絡  
ノ上ニ於テ處理シ事後正規ノ手續ニ依リ  
スヘシ

第二十八條 起案決裁執行等ノ處理ヲ爲  
スヘキ文書ニシテ未處理ノモノ又ハ書  
シテ未處理セルモノハ庶務科長ニ於テ其  
ノ理由ヲ正シ又ハ速力ニ處理スヘキ様  
主管科長ニ通報スヘシ

第五章 整理及保管

第二十九條 文書ハ收文ヨリ完結ニ至ル  
迄取扱ヲ注意シ尙モ損失所在不明又ハ  
不防シテナラサル様心懸テヘシ

第三十條 完結シタル文書ハ各主管科  
於テ見易キ様整理シ置クヘシ

第三十一條 文書ノ保管ニ關シテハ別ニ  
之ヲ定ム

附則  
本規則ハ康德五年十二月一日ヨリ之ヲ施  
行ス

扶餘縣文書取扱規程ハ之ヲ廢止ス  
(樣式從略登錄)

附則  
茲制定舒蘭縣檢査規則ヲ左ノ通制定ス  
康德六年一月十日  
舒蘭縣長 柏 堅

舒蘭縣檢査規則  
第一條 本縣内ニ於テ授受セラルル取  
付テハ本縣農事合作社ヲシテ檢査ヲ行  
ハス

第二條 檢査ハ縣農事合作社檢査員(以  
下單ニ檢査員ト稱ス)ヲシテ別ニ定メ  
タル標準品ニ據リ左記事項ニ付之ヲ行

訓令

吉林省公報第七四號

令各縣知事

- 一 穀類之品質及麥草採行之程度
  - 二 運之檢法穀類之類細及品質
  - 三 賦之賦法及穀類類細之類細等品質
  - 四 賦之運送大小及重量
- 茲將前項規定賦檢各標準品以省長決定

關於養介積發徵收特給之件  
 爲令各縣知事查核德五年年度積發徵收特給件按照現行管理規則施行細則第十四條之規定早已開徵現在徵收期間(至本年三月末)概即行截止本省上年徵收稅務員新發徵收特給件應即開徵不得再延又康德二、三、四各年度欠積發亦應即速徵收務於本年三月末以前通同五年年度積發一併徵收特給件給與特即遵照此令  
 康德六年一月二十八日  
 吉林省長 關 傳 啟

廣 告

- 一、 購閱吉林省公報者應按另紙樣式連同購閱費向吉林省官房經理科長訂閱之
- 二、 購閱費應前繳之
- 三、 購閱時在月之十五日以前時購閱費以一個月計在月之十六日以後時半額之
- 四、 在月之中途停閱時不取還其當月之購閱費
- 五、 購閱中止或減少時由接到通知之日起日

- 一、 吉林省公報購閱手續  
 別紙樣式=依り購閱料添付吉林省官房經理科長宛申込ムベシ
- 二、 購閱料ハ總テ前納スベシ
- 三、 購閱期間ガ月ノ十五日以前ナルトキハ共ノ購閱料ハ一ヶ月分ヲ申込シ又ハ後ナルトキハ共ノ半額トス
- 四、 月ノ中途ニ於テ中止シタル場合トモ月分ノ購閱料ハ之ヲ返還セシム
- 五、 從來ノ購閱中ノモノヲ中止シ又ハ減少スル場合ハ通知到着ノ翌日ヨリ實施ス

告 白

本規則自康德六年一月十日施行之  
 附 則  
 康德六年一月二十八日  
 吉林省長 關 傳 啟

訓令

吉林省公報第七四號

令各縣知事

- 一 穀ノ品質及麥草採行之程度
  - 二 運ノ運方法及穀類ノ太サ品質
  - 三 賦ノ賦方法及穀類及穀類ノ太サ品質
  - 四 賦ノ運送大小及重量
- 前項ノ決定ニ依リ賦檢各標準品ハ省長之ヲ決定ス

關於積發徵收特給之件  
 爲令各縣知事查核德五年年度積發徵收特給件按照現行管理規則施行細則第十四條之規定早已開徵現在徵收期間(至本年三月末)概即行截止本省上年徵收稅務員新發徵收特給件應即開徵不得再延又康德二、三、四各年度欠積發亦應即速徵收務於本年三月末以前通同五年年度積發一併徵收特給件給與特即遵照此令  
 康德六年一月二十八日  
 吉林省長 關 傳 啟

告 白

本規則自康德六年一月十日施行之  
 附 則  
 康德六年一月二十八日  
 吉林省長 關 傳 啟

康德六年一月一日發行(日刊)  
 大滿洲帝國康德六年一月一日

價目 一月一元 三月三元 半年五元 一年九元  
 廣告刊費 第一版每行一元 第二版每行八角 第三版每行六角  
 印刷者 吉林省官房經理科長 關 傳 啟

名 稱	期 間	部 數	單 價	金 額	備 考
吉林省公報	自 月 日 至 月 日				
姓 名	住 所				
姓 名	住 所				
或官署名					

康德三年四月十一日滿洲國  
康德六年二月二日發行(日刊)

# 吉林省公報

康德六年二月二日  
第八百五十四號  
星期四(木曜日)

## 縣令

扶餘縣令第六號  
茲將扶餘縣議會管理規則施行細則中改正  
如左  
康德五年十一月二十九日  
扶餘縣長 張 承 露

扶餘縣議會管理規則施行細則中  
改正之作

第一條中 「其他稱爲扶餘縣議會第幾(按第一第二次序)分會」改爲其他稱爲扶餘縣議會某某(冠以會所所在地名)分會

第八條中 「副會長以縣參事官充之

委員以縣屬官縣科局長會長保長農務會農務會委員及各地代表者充之改爲  
副會長以副縣長充之

委員以縣科局長農務會會長村長村長農工公會參事及其他各地代表者充之

第十三條末 「其徵收率分別依地價稅附加加捐戶別捐之百分之十五徵收之改爲  
其徵收率農工商業者依營業稅附加捐百分之十五其他有獨立生計之人依補助

吉林實公報 第八百五十四號

康德六年二月二日 第三編郵便物

星期四

五

## 縣令

扶餘縣令第六號  
茲將扶餘縣議會管理規則施行細則中ノ改正  
如左改正ス  
康德五年十一月二十九日  
扶餘縣長 張 承 露

扶餘縣議會管理規則施行細則改  
正之作

第一條中 「其他ヲ扶餘縣議會第一第二(以下略)分會ト稱ス」トアルヲ「其他ヲ扶餘縣議會其他(我會所在地名ヲ冠シタル)分會ト稱ス」ニ改ム

第八條中 「副會長ハ縣參事官ヲ以テ之ニ充ツ

委員ハ縣屬官縣科局長會長保長農務會農務會委員及各地代表者ヲ以テ之ニ充ツ」ノ「副會長ハ副縣長ヲ以テ之ニ充ツ」ニ改ム

委員ハ縣科局長農務會會長村長農工公會參事及其他各地代表者ヲ以テ之ニ充ツ」ニ改ム

第十三條末 「其徵收率ハ各營業稅附加加捐戶別捐ノ百分之十五トス」ヲ「其徵收率ハ農工商業者ニ對シテハ營業稅附加加捐ノ百分之十五其他獨立ノ生計者

- 縣令
- 扶餘縣議會管理規則施行細則中改正之作
- 關於本年度稅收預算書之件
- 公 告
- 關於定額選舉區區界之件

第十四條第二項 「前條第二項ノ徵收日附ハ營業稅附加加捐及戶別捐ノ徵收日附ニ準ス」トアルヲ「前條第二項ノ徵收日由農業者附加加捐及特別所得特別附加加捐特別營業附加加捐ノ徵收日附ニ準ス」ト改ム

第十五條末項 「月收百分之三ノ延擡金ヲ徵ス」ヲ「月收百分ノ三ノ延擡金ヲ徵ス」ニ改ム

第二十條中 「月一分五厘ノ利息ヲ附ス」トアルヲ「月六厘ノ利息ヲ付ス」ニ改ム

第三十條 第四項以下ヲ左ノ如ク改正ス

四 倉長車馬費(但シ一人ニ付キ年額五十圓以下トス)

五 辦事員俸津(但シ一人ニ付キ月額十四圓以下トス)

六 倉夫工資(但シ一人ニ付キ月額十八圓以下トス)



七賞 金(一人以黃洋或工資二個月以下)  
八罪 費(一月月額五圓以下)

附則  
本令自民國五年一月一日施行

訓令

吉林省令第五八號  
令各市縣廳長  
關於本年度社會教育計畫表之件

為令遵事關於首屆之件仰該廳於民國六年度月別計畫表作成限於一月末呈報並劇後於每月十日以前將行事結果報告為要  
民國六年一月三十日  
吉林省長 閻 傳 裁

記

- 社會教育施設
- 1 民衆教育館
  - 2 民衆講習所
  - 3 青年訓練所
  - 4 農民修練所
  - 5 青少年團
  - 6 其他一般教化事業(分類)

公函

吉林省公函 吉民高第三五號一一一  
民國六年一月三十日  
吉林省次長 三 谷 清  
各市縣廳長 啟

關於古物調查之件  
逕啟者本省為明瞭各市縣古物分布之狀況仰希左列左記各市縣調查填報為要

一 調查種類  
1 碑碣  
2 金石  
3 陶器  
4 文玩  
5 武裝  
6 服飾  
7 雜器  
8 書籍  
9 其他

二 調查項目  
1 種類  
2 名稱  
3 數目  
4 品質  
5 大小  
6 時代  
7 作者  
8 現狀  
9 價格  
10 收藏者之姓名職業及其現住所(此項務須詳詳以不可說略)

吉林省公函 吉開工第一三三號二一七  
民國六年一月三十日  
吉林省次長 三 谷 清  
各市縣廳長 啟(除長處)

七賞 金(但シ一人ニ付キ黃洋又ハ工資ノ二個月以下トス)  
八罪 費(但シ一月ニ付キ月額五圓以下トス)

附則  
本令ハ民國五年一月二日ヨリ之ヲ施行ス

訓令

吉林省令第五八號  
各市縣廳長ニ令ス  
社會教育ニ關スル本年度計畫表ノ件

首屆ノ件ニ關シ民國六年度月別計畫表作成ノ上十一月末必將之ヲ報告相成度尙每月十日迄ニ行事結果報告相成度  
民國六年一月三十日  
吉林省長 閻 傳 裁

記

- 社會教育施設
- 1 民衆教育館
  - 2 民衆講習所
  - 3 青年訓練所
  - 4 農民修練所
  - 5 青少年團
  - 6 其他教化事業(分類ノヲナスコト)

公函

吉林省公函 吉民高第三五號一一一  
民國六年一月三十日  
吉林省次長 三 谷 清  
各市縣廳長 啟

古物調査ニ關スル件  
本令ハ於テ各市縣並ニ於ケル古物ノ分布狀況調査致度ニ付左記ニヨリ詳細調査至令報告相成度

一 調查種類  
1 碑碣  
2 金石  
3 陶器  
4 文玩  
5 武裝  
6 服飾  
7 雜器  
8 書籍  
9 其他

二 調查項目  
1 種類  
2 名稱  
3 數目  
4 品質  
5 大小  
6 時代  
7 作者  
8 現狀  
9 價格  
10 收藏者ノ姓名職業及其現住所(以上此項ノコト)

吉林省公函 吉開工第十三號二一七  
民國六年一月三十日  
吉林省次長 三 谷 清  
各市縣廳長 啟(除長處)

關於定款變更申請手續之件  
 逕啟者關於首題之件茲准經濟部商務司長函達如另紙希即查照轉飭所屬商公工會遵照爲要

附 件

一 抄經濟部經商第一五號公函一份

經濟部公函 經商第一五號

康德六年一月三十日

經濟部商務司長 羅 振 邦

吉林省長 鑒

關於定款變更申請手續之件

廣 告

吉林省公報購閱手續

一、購閱吉林省公報者應按另紙樣式速向購閱費向吉林省官房經理科長訂閱之

二、購閱費應前繳之

三、購閱時在月之十五日以前時購閱費以一個月計在月之十六日以後時年額之

四、在月之中途停閱時不返還其當月之購閱費

五、購閱中止或減少時由接到通知之日起實行

逕啟者查事務處理上關於今後定款變更申請時務依左記要領申請相應兩請轉飭所屬商公工會遵照辦理爲荷

計 開

一 關於地區之變更申請者附簡章圖章與舊地區分所記載

一 關於定款條文變更申請者條文以黑字印刷條文以朱字記載之其記載順序先載舊條文舊條文之次記載變更事由

告 白

吉林省公報購閱手續

一、吉林省公報ヲ購閱セントスルモノハ別紙樣式ニ依リ購閱料ヲ添付吉林省官房經理科長宛申込ムヘシ

二、購閱料ハ總テ前納スベシ

三、購閱期間ガ月ノ十五日以前ナルトキハ其ノ購閱料ハ一ヶ月分十六日以後ナルトキハ其ノ半額トス

四、月ノ中途ニ於テ中止シタル場合ト雖モ月分ノ購閱料ハ之ヲ返還セズ

五、從來ノ購閱中ノモノヲ中止シ又ハ減少スル場合ハ通知到着ノ翌日ヨリ實施ス

定款變更申請手續ニ關スル件

首題ノ件ニ關シ經濟部商務司長コリ別紙ノ通過有之タルニ付實所屬各商公工會ニ移轉相成度

附 件

一 寫經濟部商務司公函經商第一五號公函一份

經濟部公函 經商第一五號

康德六年一月三十日

經濟部商務司長 羅 振 邦

吉林省長 鑒

定款變更申請手續ニ關スル件

事務處理上今後定款變更申請ニ關シテハ左記要領ニ依リ申請相成度ニ付テハ管下各商公工會ニ通知方相成度

記

一 地區ノ變更申請ニ付テハ簡章ナル見取圖ヲ添附シ舊地區トノ見分ヲ記載スルコト

一 定款條文變更申請ニ付テハ新條文ヲ黑字ニ舊條文ハ赤字ヲ以テ記載スルコト  
 記載順序ハ舊條文ヲ先ニ記載シ舊條文ノ次ニ變更ノ事由ヲ記スルコト

六、送達事故等ノ爲不着ノ場合ニシテ發行ノ日コリ二週間以內ニ補發ノ要求アリタルモノニ付テハ無料トス但シ僻地ノ分ニ對シテハ考慮ス

一、銀 圓 角 分 登  
 訂 閱 費  
 內 譯

一、銀 圓 角 分 登  
 購 讀 料  
 內 譯

吉林省公報	年	月	日	自	年	月	日	價 金	備 考
	住 所	姓 名	或 官 署 名		住 所	姓 名	或 官 署 名		
吉林省官房經理科長官鑒				吉林省官房經理科長官					

康德三年四月十一日滿洲國  
郵政第三號郵便物部  
第六年二月三日發行(日刊)

# 吉林省公報

康德六年二月三日  
第八百五十五號  
星期五(金曜日)

## 訓令

吉林省訓令第七五號

令各市縣校長

關於使用教科書之件  
爲令遵照關於首題之件奉民生部訓令第一九九號(民教編外發第六一號)如另紙除分行外合亟令仰該市縣校長轉飭所屬一初級遵照辦理以期萬無遺誤此令

康德六年一月三十一日

吉林省長 周傳岐

附件

一 民生部訓令第一九九號(民教編外發第六一號)

令吉林省長

關於教科書使用之件  
爲令知事查學校教科書中某一種爲二卷以上之冊數者按照其卷次分履進行教授日不得言但當因各種關係對於在學年末尚未授完某卷之殘餘部分有不得結束即行使用次卷者務宜未合若不詳爲令知深恐於教育上有發生障礙之虞此後在學年末尚未授完

吉林省公報 第八百五十五號

康德六年二月三日 第三種郵便物認可

了之教科書對於新學年繼續授完後再授次卷以資通融令行各該市長轉飭所屬一體遵照爲要此令

康德五年十二月二十一日

民生部大臣 孫 其昌

## 公函

吉林省公函 吉官方第三〇號八一三

康德六年一月三十一日

吉林省長 三谷 清

各市縣校長 鑒

關於對滿洲拓殖公社賦課不動產取得捐之件

以傳者茲准康德六年一月十六日內管財第一一號一四四一四內務局管理處長來函知別紙到署當處理上以期萬無遺誤爲荷

內管財第一一號一四四一四

康德六年一月十六日

內務局管理處長

吉林省長 鑒

關於對滿洲拓殖公社賦課不動產取得捐之件

## 訓令

吉林省訓令第七五號

令各市縣校長

關於使用教科書之件  
首題ノ件ニ關シ別紙ヲ以テ民生部訓令第一九九號(民教編外發第六一號)ヲ以テ通知有之タルニ付轉令ス貸市縣校長、貴省立學校長ハ所屬ニ轉令シテ一體遵照スベシ此ニ令ス

康德六年一月三十一日

吉林省長 周傳岐

附件

一 民生部訓令第一九九號(民教編外發第六一號)

令吉林省長

關於教科書使用之件  
學校發行書ノ中一冊ニシテ二卷以上ニ分冊セシタルモノハ就テハ卷次ヲ追ヒテ教授スベキコト論テ使テタル所ナルハ該種ノ事情ニ因リ學年末迄ニ某卷ヲ授了シテ餘キ場合殘餘ノ部分ノ教授ヲ行ハズシテ次卷ノ使用ニ移ル者アルガ如シ

星期一

八

次 日  
○關於使用教科書之件  
○公函  
○關於對滿洲拓殖公社賦課不動產取得捐之件  
○關於對滿洲拓殖公社賦課不動產取得捐之件  
○吉林省長公函(三傳修一節)等

## 公函

吉林省公函 吉官方第三〇號八一三

康德六年一月三十一日

吉林省長 三谷 清

## 公函

吉林省公函 吉官方第三〇號八一三

康德六年一月三十一日

吉林省長 三谷 清

各市縣校長 鑒

關於對滿洲拓殖公社賦課不動產取得捐之件

以傳者茲准康德六年一月十六日內管財第一一號一四四一四內務局管理處長來函知別紙到署當處理上以期萬無遺誤爲荷

內管財第一一號一四四一四

康德六年一月十六日

內務局管理處長

吉林省長 鑒

關於對滿洲拓殖公社賦課不動產取得捐之件

即係省署對於滿洲拓殖公社取得之不動產  
依康德四年八月二日條約第一號關於設立  
滿洲拓殖公社規定第八條之規定無庸賦課  
地方稅之不動產取得者對於該社由滿洲  
拓殖株式會社繼承而來之不動產此與法人之  
合併者同視之再日本移民由滿洲拓殖公  
社承受移住用地之土地權利時之不動產取  
得者以不賦課之方針處理之除分兩外相應  
函請

查核辦理為荷

吉林省公報 吉開殖第二號一三三五  
康德六年一月三十一日

吉林省次長 三谷 清  
各縣長 監 (長嶺、乾安、德惠、榆樹四縣)

關於發送調查書及登錄簿之件  
標頭之件發給調查區域調查及調查權  
登錄之整理劃一便於考核起見由康德六年  
度起特印就調查書及登錄簿發交各縣希即  
查收依左列項須知辦理為要

一 項須知

- 1 營業呈請區域調查簿  
康德六年一月以降之營業調查案  
均須依次填入調查簿內萬勿遺漏其  
五年以前之案可仍依舊慣
- 2 出納地名及營業地籍兩欄如因字  
數過多填滿時或難以容納時可將  
地名該欄之第一格或二三格要以整  
齊清楚為宜其筆畫段須一一記載之  
不得書外幾段

3 令查年月日欄指轉令發區調查之  
調查發文字年月日而言

- 4 查報年月日欄則由縣報省之年  
月日
- 5 備考欄則記入可供參考之事項或  
特異事項設定時記以登錄之記號表  
示調查案之終結

2 營業權登錄簿

- 1 營業權登錄年月日及番號欄應以  
結算監督署長之登錄簿知書為根據  
而記載之(即調查原簿表內之第一  
欄登錄年月日登錄號次例如康德〇  
年〇月〇日吉林省營業權登錄第〇  
〇〇號)萬勿填其發文字號及發文  
年月日為要
- 2 調查地名及營業地籍如因字數過  
多容積不下可仿照前款第(2)項之  
辦法
- 3 本省前後已經設定之營業權截至  
康德五年年底由省署列一冊刻在印  
刷中印就即為發給此次所發之業  
業權登錄簿以記載六年一月以降之  
登錄案為限

營業呈請區域調查簿一冊  
營業權登錄簿一冊

滿洲拓殖公社取得之不動產ニ對シ  
テハ康德四年八月二日條約第一號滿洲拓  
殖公社ノ設立ニ關スル協定第八條ノ規定  
ニ依リ地方稅ヲ不納取得者ハ之ヲ賦  
課シ差支無之處同社ガ滿洲拓殖株式會社  
ヨリ繼承セル不動產ニ對シテハ之ヲ法人  
ノ合併ノ場合ト同様ニ看做シ又日本移民  
ガ公社ヨリ移住用地權利ヲ讓受セル場合  
ハ共ニ不動產取得相度之ヲ賦課セザル方  
針ヲ以テ御處理相成度及請察

吉林省公報 吉開殖第二號一三三五  
康德六年一月三十一日

吉林省次長 三谷 清  
各縣長 監 (長嶺、乾安、德惠、榆樹四縣)

關於發送調查書及登錄簿之件  
標頭之件發給調查區域調查及調查權  
登錄之整理劃一便於考核起見由康德六年  
度起特印就調查書及登錄簿發交各縣希即  
查收依左列項須知辦理為要

一 記載ノ心得

- 1 營業呈請區域調查簿  
康德六年一月以降ニ於ケル營業  
調查ノ案件ハ順序正シク萬勿無キ  
標記載スベシ但シ五年末以前ハテ  
處理セル案件ハ舊例ニ依リ處理セ  
ラレ度シ
- 2 出納地名及營業地籍ノ二欄中ニ  
引シテ數字多ク依リテ記入困難ノ  
處ヲ生ズレバ次第第ニ(一)行又  
ハ二、三行ノ程度ニ(二)短記スベシ  
但シ整然明晰ヲ要ス例ヘ其營業地

3 令查年月日欄ニハ省署發給案  
月日ヲ指ス

- 4 查報年月日欄ニハ省署發給案  
月日ヲ指ス
- 5 備考欄ニハ備考トスベキ事項又  
ハ營業權設定ノ上其ノ登錄ノ日印  
ヲ記入シ之ガ調査終了ノ標示トス

2 營業權登錄簿

- 1 營業權登錄年月日及番號欄ニハ  
結算監督署長ヨリ發行ケル通知  
書ヲ根據トシ之ヲ記載スルモノト  
ス(即チ調查原簿表內ノ第一欄ニ  
リ登錄年月日登錄番號號次康德〇  
年〇月〇日吉林省營業權登錄第〇  
〇〇號)其ノ發文字號及發文  
年月日ヲ付テ記載セズ
- 2 調查地名及營業地籍ノ字數多  
ナルトキハ前款第(2)項ノ記載法  
ヲ參照スルモノトス
- 3 今般發送スル營業權登錄簿ハ康  
德六年一月ヨリ登錄案件ニ限リ  
之ニ記入スベシ

道前各縣ノ考査ノ爲メ當省ニ於テ  
ハ康德五年末以前ノ營業權登錄簿  
タルモノノ營業權簿一冊ハ編製シ  
目下印刷中ナリ爲中添付

任免及指叙

<p>吉林警察廳警尉 三待修一郎 任吉林警察廳警尉 伊通縣警長 宇井 正平 任伊通縣警尉 康德五年十月一日 吉林國立醫院院長 永井 人雄 委任爲吉林省資金前渡官吏 康德六年一月四日 警察電街副街長 中川 廣輔</p>	<p>給六級俸 吉林省屬官 建田 正之 同 種杣 武志 扶餘縣屬官 建留 吉</p>	<p>給八級俸 吉林省屬官 伊藤 一雄 吉林省技士 黑澤昇太郎 樺甸縣屬官 中井 明治 雙陽縣屬官 高野 隆一 九台縣屬官 諏訪 鋪枝</p>	<p>給九級俸 吉林省屬官 青木 重敏 同 狩野 四郎 吉林省屬官 貞貝 武部 吉林省技士 堀川 之滿 額穆縣屬官 太田 淳 敦化縣屬官 工藤 勇逸</p>
<p>給十四級俸 吉林省屬官 吉田 滿 同 立花 正富 同 山田 富夫 扶餘縣屬官 關口 重親 長春縣屬官 國松 六郎 同 重親</p>	<p>給十一級俸 吉林省屬官 植本千代郎 同 酒原 清 永吉縣技士 謝 英 魁</p>	<p>給十二級俸 額穆縣技士 謝 世 魁 額穆縣屬官 王 繼 勳 敦化縣屬官 宋 連 城 樺甸縣屬官 林 榮 昌 額穆縣屬官 陳 彦 先</p>	<p>給十八級俸 永吉縣屬官 山本高太郎 懷德縣屬官 前田作次郎 同 高 勳 拱 九台縣技士 清水 勇次</p>
<p>給十五級俸 懷德縣屬官 謝 國 威 同 王 世 斌 長春縣屬官 王 振 王 長春縣技士 鄭 恩 彦</p>	<p>給十七級俸 長春縣屬官 派 萬 昌 給十級俸</p>	<p>給十三級俸 吉林省屬官 傅 寒 給二十六級俸 公主嶺街屬官 大友吉太郎 給第一號十二級俸 吉林省屬官 姜 遇 文 給第二號十二級俸 吉林省屬官 馬 德 明 給第二號二十一級俸 吉林省屬官 李 生 春 永吉縣屬官 李 錫 麟 磐石縣技士 王 壽 泉 給第二號十四級俸 乾安縣屬官 大寺美津夫</p>	<p>給十五級俸 吉林警察廳警尉 三待修一郎 給二十級俸 伊通縣警尉 宇井 正平</p>
<p>康德五年十月一日 長嶺縣警佐 黃 尚 田 辭官照准 康德五年十月三十一日 雙陽縣警佐 錢 寶 廣 辭官照准 康德五年十一月一日 額穆縣警佐 魚 士 先 辭官照准 吉林省補入 後藤 正規 辭職照准 康德六年一月十日 吉林省屬員 張 俊 東 辭職照准 康德六年一月十八日 吉林省立吉林第一國 民高等學校事務員 森 田 正 辭職照准 康德六年一月六日 吉林省立醫院屬官 佐藤 梅二 應即開去吉林省資金前渡官吏職務 康德六年一月四日 額穆縣警佐 楊 如 時</p>	<p>辭職照准 康德五年十二月二十日 永吉縣警長 今野安太郎 康德五年十二月二十二日</p>		

吉林省公報 第八百五十五號 康德六年二月三日 第三種郵便物認可 星期五

庚申年三月四月十一日滿洲國  
政令第三號  
庚申年二月四日發行(月刊)

# 吉林省公報

庚申年二月四日  
第八百五十六號  
星期六(土曜日)

## 縣令

磐石縣令第一號  
茲制定磐石縣文書處理規則如左

庚申年十二月二十七日

磐石縣文書處理規則  
第一章 總則

第一條 磐石縣文書之辦理除依公文書規程外應依本規則但遇有緊急必要時應依機宜之處置事後即依本規則所定補辦手續

第二條 文書分普通文書及秘密文書二種所謂普通文書係指秘密文書以外之文書而言秘密文書係指公文書規程第五條所定之文書而言

第三條 關於秘密文書之帳簿應與普通文書者區別之

第四條 各科應備置左記帳簿  
一 收發文書簿(第一號樣式)庶務科文書  
一 收發正本各科留本

一 秘密收發文書簿(第二號樣式)庶務科留  
正本各科留本

## 縣令

三 送稿簿(第三號樣式)置於各科  
四 送件簿(第四號樣式)置於各科

縣長認為有必要時得置前項所稱以外之帳簿

第五條 發送文書應以編長名或縣公署名行之但遇有公文書規程第八條所稱之情形並極輕易之事項時不在此限

第六條 文書之收發均應由庶務科行之

第七條 各科為使辦理其主管之文書查普通文書應置普通文書辦理者在秘密文書應置秘密文書辦理者

第八條 各科應置普通文書之重要應置秘密文書辦理者應置秘密文書之重要應置普通文書辦理者之但秘密文書辦理者不助得普通文書辦理者同一人

第九條 收受文書時應依左記各款處理之  
一 普通文書應於文書封套封條所定之

## 縣令

磐石縣令第一號  
茲制定磐石縣文書處理規則如左

庚申年十二月二十七日

磐石縣文書處理規則  
第一章 總則

第一條 磐石縣文書之取扱ハ公文書規程ニ依リ外本規則ニ依ベシ但シ緊急ヲ要スル場合ハ機宜ノ處置ヲ執リ事後直ニ本規則ニ定ムル手續ヲ爲スベシ

第二條 文書ハ普通文書及秘密文書ノ二種ニ分ツ普通文書トハ秘密文書以外ノ文書ヲ謂ヒ秘密文書トハ公文書規程第五條ニ定ムル文書ヲ謂フ

第三條 秘密文書ニ關スル帳簿ハ普通文書ニ關スルモノト區別スベシ

第四條 各科ノ左記帳簿ヲ備フベシ  
一 收發文書簿(第一號樣式)庶務科文書  
一 收發正本各科ノ留本ヲ備フル

一 秘密收發文書簿(第二號樣式)庶務科留  
務科ノ留本ヲ備フル

## 縣令

三 送稿簿(第三號樣式)各科ニ備フル  
四 送件簿(第四號樣式)各科ニ備フル

縣長必要アリト認ムルトキハ前項ニ稱  
タル帳簿以外ノ帳簿ヲ備フルコトヲ得

第五條 發送文書ハ編長名又ハ縣公署名ヲ以テ之ヲ爲スベシ但シ公文書規程第八條ノ開タル場合並ニ事ノ極メテ輕易ナル事項ハ此ノ限ニ在ラズ

第六條 文書ノ收扱ハ總テ庶務科ニ於テ之ヲ爲スベシ

第七條 各科ハ其ノ主管ニ屬スル文書ヲ取扱ハシタルモノ爲普通文書ニ在リテハ普通文書取扱者ヲ秘密文書ニ在リテハ秘密文書取扱者ヲ置クベシ

第八條 各科應置普通文書之重要應置秘密文書取扱者ハ秘密文書取扱ノ重要ナルニ關シ適當ナル者ヲ選任スルコトヲ要ス但シ秘密文書取扱者ハ普通文書取扱者ト同一人ナルヲ許ガザルモノトス

第九條 電信ノ取扱ハ文書ニ準ズ  
第二章 收 支

第九條 文書之ヲ處理スベシ  
一 普通文書ハ文書封ニ於テ之ヲ開封

吉林省公報 第八百五十六號

庚申年二月四日 第三種印刷郵便物認可

星期六

一



事項登錄於收發文簿應由庶務科長未開後配付於主官科  
 二 秘書文書應於文書收發後原封交付於庶務科秘書辦理者秘書文書辦理者開封登錄於收發文簿後庶務科長查閱再交付於主官科

前項各款之文書申事之重要者必應於呈閱副廳長後處理之

第十條 各科受到配付文書時應由文書辦理者收受呈報科長查閱後配付於主官科

第十一條 各科受到之配付文書中非為自己之主官者應即送於庶務科與他科有關聯者即於他科俟開後處理之

第十二條 教文中如有現金、有價證券物品時庶務科文書應速記入所定之帳簿送交經理收於原文上取得領收印後再行辦理之

第十三條 擬稿文書應用規定之稿紙並應注意簡明字體明瞭

第十四條 擬稿文書中聯合案、雜條例案、重要政策案及其他重要者應由撰稿者或受稿長副廳長或其他上司之指撥等再慎重為擬稿之手續

第十五條 前條所揭之文書必應日滿兩文特於聯合案及雜條例案更應勵行

第十六條 擬稿文書應附以擬稿號數原付關係者加蓋於見易簡所加蓋所製之記號(秘、人秘、至急、完結、航空便、空公報等)記入送稿簿所定之事項後再行執行之手續

第十七條 擬稿文書應受主官科長之查閱有與他科聯屬者與關係科台稿後由庶務科長經副廳長交受稿科之判行

第十八條 庶務科長文書發長於文書發在之際若不與主官科長取長合議不得修正但修正者不在其限

第十九條 秘書文書擬稿送受判行時應勿使秘密洩漏於關係以外者並應由秘書辦理者依封緘或親自持送等慎重注意辦理

第二十條 擬稿號數應依左之各款處理之

一 普通文書以股為單位案以股之首字區別主官股  
 二 秘書文書以科為單位以科之首字區別主官科

第四章 成案之施行  
 第二十一條 已經判行之文書應速即施行於辦理上不得稍有延擱

第二十二條 已經判行之普通文書庶務科文書應依左之各款處理之

所定事項收發文簿登錄ノ上庶務科長查閱後主官科配付スベシ  
 二 秘書文書ハ文書股ニ於テ收受シタル後封緘ノ後庶務科秘書取扱者ニ交付シ秘書取扱者ニ於テ開封シ秘書發文簿ニ登錄ノ後庶務科長查閱後主官科配付スベシ

前項各款ノ文書ニシテ事ノ重要ナル者ハ副廳長檢査ニ必ズ供閱シタル後之ヲ處理スベシ

第十條 各科ニ於テ文書ノ配付ヲ受ケケルルトキハ文書取扱者(秘書取扱者)之ヲ收受シ科長ノ查閱後主官者ニ配付スベシ

第十一條 各科ニ於テ配付ヲ受ケケタル文書ニシテ自己ノ主管ニ非ザルモノハ直ニ庶務科ニ返付シ他科ニ關聯スルモノハ直ニ他科ニ供閱ノ後之ヲ處理スベシ

第十二條 教文中現金、有價證券、物品ヲ添付シタルモノアルトキハ庶務科文書股ハ直ニ所定ノ帳簿ニ記入ノ上之ヲ經理股ニ送付シ原文ニ受領證ヲ發シタル後之ヲ處理スベシ

第三章 起案及決裁  
 第十三條 起案文書ハ所定ノ會議用紙ヲ用ヒ意義簡明字體明瞭ナルベシ

第十四條 起案文書ニシテ聯合案、雜條例案、重要政策案及其ノ他重要ナルモノハ起案者ニ於テ豫メ廳長、副廳長又ハ其ノ他ノ上司ノ指示ヲ受ケタル等起案手續ヲ慎重ニ爲スベシ

第十五條 前條ニ揭ゲタル文書ハ必ズ日及滿兩文ニ之ヲ起案シ特ニ聯合案及雜條例案ハ然リトス

第十六條 起案文書ハ起案系統ヲ附シ關係者預メ添付シ其ノ見易簡所ニ所製ノ記號(秘、人秘、至急、完結、航空便、空公報等)ヲ押捺ノ上送稿簿ニ所定ノ事項ヲ記入シ決裁ノ手續ヲ爲スベシ

第十七條 起案文書ハ主官科長ノ查閱ヲ受ケ他科ト關聯スルモノハ關係科台稿ノ上庶務科長ヨリ副廳長ヲ經テ廳長ノ決裁ヲ經ベシ

第十八條 庶務科長、文書股長ハ文書ノ檢査ニ際シテハ主管科長、股長ト合議スルハ非ザレバ之ヲ修正スルコトヲ得ズ但シ單ニ字句ヲ修正スルモノハ此ノ限ニ在ラズ

第十九條 秘書文書ヲ起案シ、同議シ又ハ決裁ヲ受ケタル場合ハ關係者以外ノ者ニ秘密ノ漏洩ヲ爲サザル程秘書文書取扱者ハ於テ封緘又ハ自ラ持參スル等ニ依リ嚴密ニ取扱フ注意スベシ

第二十條 起案番號ニ左ノ各號ニ依リ處理スベシ

一 普通文書ハ股ヲ單位トシ股ノ首字ヲ以テ主管股ヲ區別ス  
 二 秘書文書ハ科ヲ單位トシ科ノ首字ヲ以テ主管科ヲ區別ス

第四章 成案ノ施行  
 第二十一條 決裁ヲ經タル文書ハ起稿ナク之ヲ施行シ海モ取扱フ誤滯スベカラズ

第二十二條 決裁ヲ經タル普通文書ハ庶務科文書股ニ於テ左ノ各號ニ依リ處理



一 應發送者繕寫校對之後加蓋官印及  
 附註印記入發文號數及發文年月  
 日並將其登錄於收發文簿并於封筒  
 而記入發文號數等後即日發送之

二 應登錄於縣公報、省公報或政府公  
 報者(縣令、縣條例、縣訓令及其他  
 重要文書)準據前款發給之

三 施行完畢者記入其年月日返送於主  
 管科

第二十三條 已經判行之秘密文書應依秘密  
 文書辦理者應準據前條處理之但秘密文書  
 不得登錄縣公報

秘密文書中重要且應辦理注意者應依公文  
 書規程第五條第二項處理之

第二十四條 文書之發文號數應以主管科  
 為單位依科之首字區別之

第二十五條 發給文書應添附之物件另行  
 發給時應將另行發給之旨記載於發給文  
 書內而在該物件上附以文書之號數

第二十六條 當發給重要文書之際應依其  
 種類用掛號雙掛號等以注意勿使發生事  
 故俱在秘密文書應依公文書規程第五條之  
 規定

第二十七條 要令之文書中於放假日或下  
 班後有發給之必要時值班員應與庶務科  
 長或副廳長連絡之後處理之事後再補辦

吉林省公報 第八百五十六號

正規之手續

第五章 整理及保管

第二十八條 應行廢除施行等之處理  
 文書中其未處理者或延遲者應由庶務科  
 長詢問其理由由通報主管科長處理之

第二十九條 文書自收文以重完結應注意  
 辦理並應注意勿使有紛失所在不明或不  
 防誤情事

第三十條 已完結之文書應於主管科明確  
 整理之

第三十一條 關於文書之保管另定之

附則

本規則自康德五年十一月一日施行  
 磐石縣文書辦理規程廢止之

吉林省訓令第一六三〇號  
 令 吉林省廳廳長  
 各縣廳長

關於漢醫研究會之件

為令查悉各縣旗城內各組有漢醫研  
 究會以圖漢醫之發達併努力研究醫藥及藥  
 質之向上為目前樞要進行者已有多數在斯  
 等漢醫會將來對於漢醫發達上最關緊要亟  
 有指導監督之必要然而斯等漢醫會每依所  
 來之財源為餘額者往往濫用職權濫發不當  
 之會費或為不當之消費以致阻礙漢醫會之  
 發達進步與發達對於達成所期目的不無阻

康德六年二月四日 第三種郵便物認可

スベシ

一 發給ノ要スル者ハ淨筆、校合ノ上  
 官印及契印ヲ押捺シ發文番號、記號  
 及發文年月日ヲ記入シ收發文簿ニ其  
 ノ旨ヲ登錄シ封筒高面ニハ發文番號  
 等ヲ記入シ後即日發送スルコト

二 縣公報、省公報又ハ政府公報ニ登  
 載スベキモノ(縣令、縣條例、縣訓  
 令其ノ他ノ重要文書)ハ前號ニ準ジ  
 之ヲ登錄スルコト

三 施行済ノモノハ其ノ年月日ヲ記入  
 シ主管科ニ戻付スルコト

第二十三條 決議ヲ經タル秘密文書ハ庶務  
 科長文書取扱者ニ於テ前條ニ準ジ之ヲ  
 處理スベシ但シ秘密文書ハ縣公報ニ登錄  
 スルコトヲ得ズ秘密文書ニシテ重要且取  
 扱ヲ注意スベキモノハ公文書規程第五  
 條第二項ニ依リ處理スベシ

第二十四條 文書ノ發文番號ハ主管科ヲ  
 單位トシ科ノ首字ニ依リ之ヲ區別スベ  
 シ

第二十五條 發給文書ニ添付スベキ物件  
 ヲ別途發給スルトキハ發給文書ニ別途  
 發給ノ旨記載シ物件ニハ文書ノ番號ヲ  
 附スベシ

第二十六條 重要文書ノ發給ニ當リテハ  
 其ノ種類ニ依リ書留、配出證明等トナ  
 シ事故ヲ起サザル様注意スベシ但シ秘  
 密文書ニ在リテハ公文書規程第五條ノ規  
 程ニ依リスベシ

第二十七條 急ヲ要スル文書ニシテ休日  
 又ハ退勤後ニ於テ發給ノ必要アル場合  
 ハ當直員ハ庶務科長又ハ副廳長ニ連絡

星期一

ノ上之ヲ處理シ事後正規ノ手續ニ依ル  
 ベシ

第二十八條 起草、決議、施行等ノ處理  
 ヲ爲スベキ文書ニシテ未處理ノモノハ  
 又該シテ延遲セルモノハ庶務科長ニ於  
 テ其ノ理由ヲ正シ又ハ速カニ處理スベ  
 キ漢主管科長、通報スベシ

第五章 整理及保管

第二十九條 文書ハ收文ヨリ完結ニ至ル  
 迄取扱ノ注意ヲ得モ紛失、所在不明又  
 ハ不防誤ニナラザル様心懸クベシ

第三十條 完結シタル文書ハ各主管科ニ  
 於テ具易キ整理シ置クベシ

第三十一條 文書ノ保管ニ關シテハ別ニ  
 之ヲ定ム

附則

本規則ハ康德五年十一月一日ヨリ之ヲ施  
 行ス

磐石縣文書取扱規程ハ之ヲ廢止ス

吉林省訓令第一六三〇號  
 令 吉林省廳廳長ニ令ス  
 各縣廳長

漢醫研究會ニ關スル件

各縣旗ハ在リテハ各地域毎ニ既ニ漢醫研  
 究會ヲ組織シ漢醫ノ發達ヲ圖リ併セテ醫  
 藥研究ニ努メ素質向上ヲ日圖ニ進ミツツ  
 アルモノ多キ狀況ナル處之等漢醫會ハ將  
 來漢醫發達上最モ必要ニ有之之カ指導監  
 督ヲ要アリ然レドモ之ノハ舊來ノ慣  
 習ニ依リテ餘額トナル者往キニシテ濫  
 權ヲ濫用シ會費ノ不當徵收或ハ不當ナル

一三

當經得此不可不予以注意此等研究會對於以前業經組織中者及將來擬行組織者不同其名稱如何應仍依原別試會則及細則標準制定會則如係組織聯合會時應請省長認可如在縣內各地城軍鎮組織時則受縣長認可以期監督之靈庶再別試會則及細則標準確係聯合者但對於在縣內各地城鎮組織者亦應照本標準制定至於現在已經組織者應令其全部為認可之手續其已經受官廳之認可者應令其依別試會則及細則標準令其改制會則及細則為要此令

民國五年十二月十九日

吉林省長 關 傳 鈞

某某縣漢醫研究會會則標準

- 第一章 總則
- 第一條 本會為謀漢醫互相之親睦漢醫學術之研究及常態之發達並漢醫素質之向上為目的
- 第二條 本會定名為某某縣漢醫研究會
- 第三條 本會事務所設於某某縣某某處
- 第四條 本會以受民生部大臣之認許登錄之漢醫現在居住於某某縣管內者組織之
- 第五條 本會為達成第一條規定之目的實施左開事項

- 一 關於醫藥學術之研究發表事項
  - 二 關於宣傳公衆衛生及傳染病預防事項
  - 三 關於診療事項
  - 四 對公廳及其他機關提出關於醫藥衛生之意見
  - 五 關於醫藥衛生之官廳命令事項
  - 六 對官廳衛生上之協力及其他慈善事項
- 第二章 職員
- 第六條 本會設左記職員
  - 會長 一名
  - 副會長 一名
  - 幹事 若干名
  - 評議員 若干名
- 第七條 會長總理會務代表本會
- 副會長補助會長會長有事故時代理其職務
- 幹事受會長之指示掌理事務
- 評議員組織評議會參議本會之重要事項
- 第八條 本會職員由本會會員中互選之
  - 第九條 各職員之任期為二年但不妨連任
  - 第十條 本會職員為名譽職為辦理本會事務出差時得支給車馬費
- 第三章 事業
- 第十一條 本會每年召開定期總會一次但

變情ヲナシ會ノ緊要ナル進歩發達ヲ阻害シ所期ノ目的達成ニ支障ヲ來サシムルモノナキニ非ス特ニ注意ヲ要スルモノアルニ付之專漢醫研究會ハ從來組織中ノモノ及將來組織セントスルモノニ對シテハ其名稱ノ如何ヲ問ハズ別試會則及細則標準ニ基キテ會則ヲ制定セシムル聯合ノモノニアリテハ省長ノ認可縣內各地城鎮ニ組織スルモノアリテハ縣長ノ認可ヲ受ケ組織スルモノヲ監督シ徹底ヲ期セラレ度尙別試會則及細則標準ハ縣聯合ノモノナハ本標準ニ準シテ制定セシメラレ度並テ現ニ組織シ居ルモノニ對シテハ洩レナク認可手續ヲ爲サシメ既ニ官廳ノ認可ヲ受ケタルモノニ對シテハ別試會則及細則標準ニ基キ會則、細則ヲ改制セシメラレ度申應フ

民國五年十二月十九日

吉林省長 關 傳 鈞

〇〇縣漢醫研究會會則標準

第一章 總則

- 第一條 本會為謀漢醫相互之親睦ヲ圖リ漢醫學術ノ研究及常態ノ發達ニ努ムル漢醫ノ素質向上ヲ圖ルヲ以テ目的トス
- 第二條 本會ハ〇〇縣漢醫研究會ト稱ス
- 第三條 本會ノ事務所ハ〇〇縣〇〇ニ設ク
- 第四條 本會ハ民生部大臣ノ認許登錄ヲ受ケタル漢醫ニシテ現在〇〇縣管內ニ居住スル者ヲ以テ組織ス
- 第五條 本會ハ第一條ノ目的ヲ達成スル爲左ノ事項ヲ實施ス

- 一 醫藥學術ノ研究發表ニ關スル事項
  - 二 公衆衛生宣傳及傳染病預防ニ關スル事項
  - 三 診療ニ關スル事項
  - 四 公廳及其他ノ機關ニ提出スル醫藥衛生ニ關スル意見
  - 五 醫藥衛生ニ關スル官廳命令事項
  - 六 官廳ニ對スル衛生上ノ協力及其他慈善事項
- 第二章 職員
- 第六條 本會ニ左ノ職員ヲ置ク
  - 會長 一名
  - 副會長 一名
  - 幹事 若干名
  - 評議員 若干名
- 本會ノ一般事務ヲ處理セシムル爲メ事務員ヲ置クコトヲ得
- 第七條 會長ハ會務ヲ總理シ本會ヲ代表ス
- 副會長ハ會長ヲ補助シ會長事故アルトキハ其ノ職務ヲ代理ス幹事ハ會長ノ指示ニ從ヒ會務ヲ掌理ス
- 評議員ハ評議會ヲ組織シ本會ノ重要事項ヲ審議ス
- 第八條 本會ノ職員ハ本本會會員中ノ互選ス
  - 第九條 各職員ノ任期ハ各二箇年トシシ俱重任ス
  - 第十條 本會ノ職員ハ名譽職トシ會ノ爲出版シタトルトキハ車馬費ヲ支給スルコトヲ得
- 第三章 事業
- 第十一條 本會ハ每年一回定期總會ヲ開

有必時得召開臨時總會

第十二條 於總會附議之事項如左

- 一 職員之選任
- 二 事業報告及翌年度之事業計劃
- 三 預算及決算報告
- 四 其他認爲重要事項

第十三條 評議會會長認爲有必要時召集

評議會由職員半數以上之出席不得開

第十四條 應於評議會決議之事項如左

- 一 應提出總會之事項
- 二 依總會之決議委任之事項
- 三 依總會之決議委任之事項
- 四 其他必要之事項

第十五條 總會及評議會之議長以會長充

之非由出席者半數以上之贊同不得成立

如謂不同數時由議長決定之

第四章 會計

第十六條 本會之經費以左記收入充之

- 一 入會費 國幣一元 會員入會時繳納之
- 二 會費 年額國幣三元以內每年分期繳納之

第十七條 本會之會計年度每年由陽曆一月一日起至十二月三十一日止

第十八條 本會之預算每年在九月末日以前編成呈交主管官廳認可之決算每年在三月末日以前完結事務後報告主管官廳

第十九條 本會之會計由幹事交互管理之

第五章 附則

第二十條 本會則經總會決議後非由主管官廳之認可不得改正之

第二十一條 關於本會則之細則另行規定之

第二十二條 本會則得由主管官廳之認可後施行之

某々縣漢醫研究會細則標準

第一條 本細則依某々縣漢醫研究會之制定之

第二條 某々縣內居住之漢醫均爲本會會員

第三條 新會員擬入會時須有本會會員二名以上之介紹並須繳納本會規定之會費

第四條 會員如有該當左列各款之一者時經總評議會之決議得令其退會

- 一 違反漢醫並醫師法或本會之規則及遵守本會之決議以及其他有阻害達成本會之目的之行為者
- 二 不取信義不正行為有污本會名譽之行為者
- 三 經官廳取消漢醫證書者

第五條 本會之會計由幹事交互管理之

第六條 本會之會計年度每年由陽曆一月一日起至十二月三十一日止

第七條 本會之預算每年在九月末日以前編成呈交主管官廳認可之決算每年在三月末日以前完結事務後報告主管官廳

第八條 本會之會計由幹事交互管理之

第十九條 本會之會計由幹事交互管理之

第二十條 本會則經總會決議後非由主管官廳之認可不得改正之

第五章 附則

第二十一條 關於本會則之細則另行規定之

第二十二條 本會則得由主管官廳之認可後施行之

第二十三條 本會則得由主管官廳之認可後施行之

第二十四條 本會則得由主管官廳之認可後施行之

第二十五條 本會則得由主管官廳之認可後施行之

第二十六條 本會則得由主管官廳之認可後施行之

第二十七條 本會則得由主管官廳之認可後施行之

第二十八條 本會則得由主管官廳之認可後施行之

第二十九條 本會則得由主管官廳之認可後施行之

第三十條 本會則得由主管官廳之認可後施行之

第三十一條 本會則得由主管官廳之認可後施行之

第三十二條 本會則得由主管官廳之認可後施行之

第三十三條 本會則得由主管官廳之認可後施行之

第三十四條 本會則得由主管官廳之認可後施行之

第三十五條 本會則得由主管官廳之認可後施行之

第三十六條 本會則得由主管官廳之認可後施行之

第三十七條 本會則得由主管官廳之認可後施行之

第三十八條 本會則得由主管官廳之認可後施行之

第三十九條 本會則得由主管官廳之認可後施行之

第四十條 本會則得由主管官廳之認可後施行之

第四十一條 本會則得由主管官廳之認可後施行之

第四十二條 本會則得由主管官廳之認可後施行之

第四十三條 本會則得由主管官廳之認可後施行之

第四十四條 本會則得由主管官廳之認可後施行之

第四十五條 本會則得由主管官廳之認可後施行之

第四十六條 本會則得由主管官廳之認可後施行之

第四十七條 本會則得由主管官廳之認可後施行之

第四十八條 本會則得由主管官廳之認可後施行之

第四十九條 本會則得由主管官廳之認可後施行之

公函

四 提出與會者經評議會審查之結果認為不得已者

第五條 本會委員應其必要依官廳及正副會長之指導協力於衛生行政而從事於公衆衛生宣傳

第六條 會員擬開業時須報告本會如業務休止或移轉時亦同

第七條 本規則經評議會之決議後非特主官官廳之認可不得改正之

吉林省農民復興貸款委員會公函官廳  
第一六號一五三(代行文)  
廣德六年二月四日  
吉林省農民復興貸款委員會委員長  
各縣農民復興貸款(除舒蘭、懷德二縣)款委員分會長  
關於廣德五年十二月份農民復興貸款收回狀況表之件  
逕啓者關於首題之件准滿洲中央銀行吉林分行通告如別紙相應抄送函請查照爲荷

附件  
一 吉林省農民復興貸款收回狀況表一份

公函

タル者

四 提出與會者經評議會審查之結果水情已ムヲ得スト認メタル者

第五條 本會會員ハ必要ニ應シ官廳及正副會長ノ指導ニ依リ衛生行政ニ協力シ公衆衛生宣傳ニ從事スヘシ

第六條 會員ニシテ開業シタルトキハ先ツ本會ニ報告スヘシ業務ヲ休止シ又ハ移轉シタルトキ亦同シ

第七條 本規則ハ評議會ノ決議ヲ經且ツ主官官廳ノ認可ヲ得ルニ非サザレハ之ヲ改正スルコトヲ得ス

附件  
一 吉林省農民復興貸款收回狀況表一份

吉林省農民復興貸款收回狀況表 截至廣德五年十二月三十一日 滿洲中央銀行吉林分行

行名	縣名	原放款額	收回額	現在餘額	收回率%	備考
吉林分行	省城	1,111,000	100,000,000	1,211,000	90	本月份收回額 1,070,000
	永吉	1,111,000	100,000,000	1,211,000	90	
	舒蘭	1,111,000	100,000,000	1,211,000	90	
九台支行	九台	1,111,000	100,000,000	1,211,000	90	
蛟河支行	蛟河	1,111,000	100,000,000	1,211,000	90	
雙陽支行	雙陽	1,111,000	100,000,000	1,211,000	90	
北大嶺支行	長春	1,111,000	100,000,000	1,211,000	90	
磐石支行	磐石	1,111,000	100,000,000	1,211,000	90	
敦化支行	敦化	1,111,000	100,000,000	1,211,000	90	







代表人受前條之呈報時應隨時加入人名簿之訂正  
 第七條 有依勞務裁判法第六條被命從於統制協定者時代代表人應將其記入於加入人名簿內附記被命從於協定之旨

第五條之規定於前項情形準用之  
 第八條 使用或供給勞働人之事業人擬募集勞働人時應將依第二號樣式之申請書提出於省長受其認可如募集地在東京特別市內時應受東京特別市長之認可或變更已受認可之事項時亦同

第九條 省長或東京特別市長為前條之認可時應交付依第三號樣式之募集認可證  
 第十條 擬募集勞働人者應具左列事項於附屬書(徵集規程表)二張面交管轄本入住所之警察總監、警察廳長、縣長或市長之許可

一 姓名及生年月日  
 二 出生地或本籍地及住所  
 三 職業及經歷  
 四 與使用或供給勞働人之事業人之關係  
 第十一條 警察總監、警察廳長、縣長或市長為前條之許可時應交付依第四號樣式之募集從事人許可證

第十二條 警察總監、警察廳長、縣長或市長認為募集從事人有不當行為或不適當時得取消其許可  
 第十三條 從事勞働人之募集時在受第八條之認可者非但募集認可證或募集從事人非因帶募集認可證或其抄本及募集從事人許可證不得從事募集  
 第十四條 受募集之認可者應於其募集時將左列事項提出於管轄募集地之市長、縣長或市長呈報省長如募集地在東京特別市內時應呈報東京特別市長

一 募集勞働人實數  
 二 募集開始及終了之年月日  
 三 募集地及就勞地或供給地  
 第十五條 使用或供給勞働人之事業人擬於國外募集勞働人時應將依第二號樣式之申請書提出於民生部大臣受其認可  
 第十六條 勞務裁判法第十條第二項所規定之補償額補償審查委員會之議而定之關於補償額審查委員會另定之

第十七條 滿洲勞工協會依勞務裁判法第十一條申請勞働人募集之時候應將其左列事項呈請管轄該事業地之省長或東京特別市長

代表者前條之届出ヲ受ケタルトキハ其都府加入者名簿ノ訂正ヲ爲スベシ  
 第七條 勞務裁判法第六條ニ依リ統制協定ハ其ノ代表者ハ之ヲ加入者名簿ニ記入シ協定ニ從フベキコトヲ命ゼラレタル旨ヲ附記スベシ  
 第五條ノ規定ハ前項ノ場合ニ之ヲ準用ス  
 第八條 勞働者ヲ使用又ハ供給スル事業者勞働者ヲ募集セントスルトキハ第二號樣式ニ依リ申請書ヲ募集地ヲ管轄スル市長、縣長又ハ市長ヲ經テ省長ニ提出シ其ノ認可ヲ受ケタル募集地ガ東京特別市内ニ在ルトキハ東京特別市長ノ認可ヲ受ケタル認可ヲ受ケタル事項ヲ變更セントスルトキ亦同

第九條 省長又ハ東京特別市長前條ノ認可ヲ爲シタルトキハ第三號樣式ニ依リ募集認可證ヲ交付スベシ  
 第十條 募集從事者ヲラントスル者ハ左ノ事項ヲ具シ寫眞二葉(プロレニ一枚)ヲ添ヘ本人ノ住所ヲ管轄スル警察總監、警察廳長、縣長又ハ市長ノ許可ヲ受ケルベシ  
 一 氏名及生年月日  
 二 出生地又ハ本籍地及住所  
 三 職業及經歷  
 四 勞働者ヲ使用又ハ供給スル事業者トノ關係  
 第十一條 警察總監、警察廳長、縣長又ハ市長前條ノ許可ヲ爲シタルトキハ第八號樣式ニ依リ募集從事者許可證ヲ交付スベシ

第十二條 警察總監、警察廳長、縣長又ハ市長ハ募集從事者ニシテ不適合ノ行爲アリ又ハ不適當ト認メタルトキハ許可ヲ取消スルコトヲ得  
 第十三條 勞働者ノ募集ニ從事スルトキハ第八條ノ認可ヲ受ケタル者ニ在リテハ募集認可證募集從事者ニ在リテハ募集認可證又ハ其ノ寫及募集從事者許可證ヲ附屬スルニ非ザレバ募集ニ從事スルコトヲ得ズ  
 第十四條 募集ノ認可ヲ受ケタル者其ノ募集ヲ總リタルトキハ募集地ヲ管轄スル市長、縣長又ハ市長ヲ經テ呈報ナラズノ事項ノ市長ニ届出ツベシ募集地ガ東京特別市内ニ在ルトキハ東京特別市長ハ届出ツベシ  
 一 募集勞働者實數  
 二 募集開始及終了ノ年月日  
 三 募集地及就勞地又ハ供給先  
 第十五條 勞働者ヲ使用又ハ供給スル事業者因外ニ於テ勞働者ヲ募集セントスルトキハ第二號樣式ニ依リ申請書ヲ民生部大臣ニ提出シ其ノ認可ヲ受ケタル認可證ヲ受ケルベシ  
 第十六條 勞務裁判法第十條第二項ニ規定スル補償額補償審查委員會ノ議ヲ經テ之ヲ定ム

第十七條 滿洲勞工協會依勞務裁判法第十一條申請勞働人募集之時候應將其左列事項呈請管轄該事業地之省長或東京特別市長

代表者前條之届出ヲ受ケタルトキハ其都府加入者名簿ノ訂正ヲ爲スベシ  
 第七條 勞務裁判法第六條ニ依リ統制協定ハ其ノ代表者ハ之ヲ加入者名簿ニ記入シ協定ニ從フベキコトヲ命ゼラレタル旨ヲ附記スベシ  
 第五條ノ規定ハ前項ノ場合ニ之ヲ準用ス  
 第八條 勞働者ヲ使用又ハ供給スル事業者勞働者ヲ募集セントスルトキハ第二號樣式ニ依リ申請書ヲ募集地ヲ管轄スル市長、縣長又ハ市長ヲ經テ省長ニ提出シ其ノ認可ヲ受ケタル募集地ガ東京特別市内ニ在ルトキハ東京特別市長ノ認可ヲ受ケタル認可ヲ受ケタル事項ヲ變更セントスルトキ亦同

第九條 省長又ハ東京特別市長前條ノ認可ヲ爲シタルトキハ第三號樣式ニ依リ募集認可證ヲ交付スベシ  
 第十條 募集從事者ヲラントスル者ハ左ノ事項ヲ具シ寫眞二葉(プロレニ一枚)ヲ添ヘ本人ノ住所ヲ管轄スル警察總監、警察廳長、縣長又ハ市長ノ許可ヲ受ケルベシ  
 一 氏名及生年月日  
 二 出生地又ハ本籍地及住所  
 三 職業及經歷  
 四 勞働者ヲ使用又ハ供給スル事業者トノ關係  
 第十一條 警察總監、警察廳長、縣長又ハ市長前條ノ許可ヲ爲シタルトキハ第八號樣式ニ依リ募集從事者許可證ヲ交付スベシ

第十二條 警察總監、警察廳長、縣長又ハ市長ハ募集從事者ニシテ不適合ノ行爲アリ又ハ不適當ト認メタルトキハ許可ヲ取消スルコトヲ得  
 第十三條 勞働者ノ募集ニ從事スルトキハ第八條ノ認可ヲ受ケタル者ニ在リテハ募集認可證募集從事者ニ在リテハ募集認可證又ハ其ノ寫及募集從事者許可證ヲ附屬スルニ非ザレバ募集ニ從事スルコトヲ得ズ  
 第十四條 募集ノ認可ヲ受ケタル者其ノ募集ヲ總リタルトキハ募集地ヲ管轄スル市長、縣長又ハ市長ヲ經テ呈報ナラズノ事項ノ市長ニ届出ツベシ募集地ガ東京特別市内ニ在ルトキハ東京特別市長ハ届出ツベシ  
 一 募集勞働者實數  
 二 募集開始及終了ノ年月日  
 三 募集地及就勞地又ハ供給先  
 第十五條 勞働者ヲ使用又ハ供給スル事業者因外ニ於テ勞働者ヲ募集セントスルトキハ第二號樣式ニ依リ申請書ヲ民生部大臣ニ提出シ其ノ認可ヲ受ケタル認可證ヲ受ケルベシ  
 第十六條 勞務裁判法第十條第二項ニ規定スル補償額補償審查委員會ノ議ヲ經テ之ヲ定ム

第十七條 滿洲勞工協會依勞務裁判法第十一條申請勞働人募集之時候應將其左列事項呈請管轄該事業地之省長或東京特別市長



一 使用勞働人之事業人之姓名及住所  
(在法人時其名稱及代表人名或代理人名)

二 募集員數

三 募集勞働人所應就勞之作業之種類

四 就勞場之名稱及位置

五 就勞之日時及期間

六 勞働條件

第十八條 新京特別市長、市長、縣長或鎮長擬依勞働純稅法第十一條對於管内之勞働人命其應募時應除左列各款所揭者爲之

一 年齡十三歲以下者

二 殘廢者

三 現從事於夫役者

第十九條 擬以勞働人之供給爲業者應具左列事項呈請督務其主事務所所在地之省長或特務廳長許可

一 姓名及生年月日(在法人時其名稱及代表人名或代理人名)

二 出生地或本籍地及住所

三 經歷

四 事務所所在地

如變更前項第四款之事項時應呈報督務該地之省長或特務廳長

第二十條 省長或特務廳長爲前條第一項之許可時應交付發給許可證

第二十一條 地方團體或滿洲勞工協會擬管理或經營勞働市場時應具左列事項經由省長或新京特別市長而受民政部大臣之認可後將其變更或廢止時亦同

一 位置及名稱

二 施設

三 關於事業經營之規定

四 經費

五 其他必要之事項

第二十二條 勞働純稅法第十六條第二項中治安部大臣所指定者對於外國勞働人應於其入國前發給依第五號様式之身分證明書

前項之身分證明書應粘貼本人之役片或蓋印但得有不得已之理由時得自右食指之指紋代替役片

第二十三條 治安部大臣所指定者對於右左列各款情形之一者不得發給身分證明書

一 身分不確實者

二 身體不健全者

三 無就勞之希望者

四 曾被禁止入國或居住本國者

第二十四條 外國勞働人當入國時應將治安部大臣所指定者所發給之身分證明書向該管警察官吏呈示而受入國許可之蓋印

第二十五條 外國勞働人將身分證明書遺失或毀損時應將依第六號様式之聲請書

ハ申請スベシ

一 勞働者ヲ使用スル事業者ノ氏名及住所(法人ニ在リテハ其ノ名稱及代表者ノ名ハ代理者名)

二 募集員數

三 募集勞働者ノ就勞スペース作業ノ種類

四 就勞場ノ名稱及位置

五 就勞之日時及期間

六 勞働條件

第十八條 新京特別市長、市長、縣長又ハ廳長勞働純稅法第十一條ハ依リ管内ノ勞働者ニ對シ募集員數ニキコトシ命ゼントスルトキハ左ノ各號ニ掲グル者ヲ除キ之ヲ爲スベシ

一 年齡十三才以下ノ者

二 不具廢疾者

三 現ハ賦役ニ從事スル者

第十九條 勞働者ノ供給ヲ業トセントスル者ハ左ノ事項ヲ具シ其ノ主タル事務所ノ所在地ヲ管轄スル省長又ハ警察廳長ニ許可ヲ申請スベシ

一 氏名及生年月日(法人ニ在リテハ其ノ名稱及代表者名又ハ代理者名)

二 出生地又ハ本籍地及住所

三 經歷

四 事務所所在地

前項第四號ノ事項ノ變更シタルトキハ當該地ヲ管轄スル省長又ハ警察廳長ニ提出ツベシ

第二十條 省長又ハ警察廳長前條第一項ノ許可ヲ爲シタルトキハ發給許可證ヲ交付スベシ

第二十一條 地方團體又ハ滿洲勞工協會勞働市場ヲ管理又ハ經營セントスルトキハ左ノ事項ヲ具シ省長又ハ新京特別市長ヲ經テ民政部大臣ノ認可ヲ受クベシ之ヲ變更又ハ廢止セントスルトキ亦同シ

一 位置及名稱

二 施設

三 事業經營ニ關スル規定

四 經費

五 其ノ他必要ナル事項

第二十二條 勞働純稅法第十六條第二項中治安部大臣ノ指定スル者ハ外國勞働者ニ對シ其ノ入國前第五號様式ニ依ル身分證明書ヲ發給スベシ

前項ノ身分證明書ニハ本人ノ寫眞ヲ粘附シ之ニ蓋印ヲ爲スベシ但シ已ムヲ得ル事由アルトキハ右食指指紋ヲ以テ寫眞ノ代替アルコトヲ得

第二十三條 治安部大臣ノ指定スル者ハ表ノ各號ノ一ニ該當スル者ニ對シテハ身分證明書ヲ發給スルコトヲ得ズ

一 身分不確實ナラザル者

二 身體強健ナラザル者

三 特勞ノ見込ナキ者

四 入國又ハ本籍居住ヲ禁止セラレタルコトアル者

第二十四條 外國勞働者ハ入國ノ際治安部大臣ノ指定スル者ノ發給スル身分證明書ヲ當該管警察官吏ニ提出シ入國許可ヲ檢印ノ受クベシ

第二十五條 外國勞働者身分證明書ヲ遺失又ハ毀損シタルトキハ第六號様式ニ

提出於治安部大臣所指定者受其補發但對於依第三十七條之規定已受滿洲勞工協會檢印之身分證明書依第四十一條之規定

第二十六條 治安部大臣所指定者受其補發之證書時調查後應即補發身分證明書

第二十七條 治安部大臣指定者對其所辦理之外國勞動人員有左列義務

- 一 入國及歸國之周旋
- 二 依官廳命令之送還
- 三 病災之救助

第二十八條 警察總監、警察廳長、署長、支隊長或警察隊長及外國勞動人員有違犯安寧秩序或妨害風俗之虞時得命其退去

第二十九條 治安部大臣如對其所指定者之行為違反本令或根據本令規定所發之命令時得取消其指定

治安部大臣之指定者依前項之規定應被取消前項指定而對於已入因外國勞動人員所負之義務不得免之

第三十條 非受治安部大臣之指定者對於外國勞動人員不得發給身分證明書

第三十一條 當時使用三十人以上之勞動人員之森林採伐業、工場、鑛山、土木建築業

業及交通通信業之管理人或經營人員其使用之勞動人員(除日工勞動人員)由自雇之日起十日以內受勞動人員之登錄發給勞動之發給

於前項情形經營人或管理人員向該勞動人員請求相對於勞動票之發給所願領手續料之金額

第三十二條 左列各款所稱之勞動人員除合於前條規定之勞動人員外應自就勞之日起七日以內受勞動人員之登錄發給勞動票之發給

- 一 伐木夫
- 二 炭燒夫
- 三 採金工
- 四 採鹽勞動者
- 五 磚、瓦、土管製造工
- 六 陶磁器製造工
- 七 玻璃、玻璃器皿製造工
- 八 木型工
- 九 塗以磁器之製器製造工
- 十 鑄造工
- 十一 鍛造工
- 十二 鍛工
- 十三 銅板工
- 十四 機械器具製造工
- 十五 電機用品製造工
- 十六 電工
- 十七 發火物製造工
- 十八 油房工
- 十九 船木匠
- 二十 木匠

依申請者治安部大臣ノ指定スル者ニ提出シ其ノ再發給ヲ受ケルベシ但シ第三十七條ノ規定ニ依リ滿洲勞工協會ノ檢印ヲ受ケタル身分證明書ニ付テハ第四十一條ノ規定ニ依ル

第二十六條 治安部大臣ノ指定スル者前條ノ申請書ヲ受理シタルトキハ調査ノ上其初メ身分證明書ノ再發給ヲ爲スベシ

第二十七條 治安部大臣ノ指定スル者ハ其ノ取扱ヒタル外國労働者ニ對シテ左ノ義務ヲ負フモノトス

- 一 入國及歸國ノ周旋
- 二 官廳ノ命令ニ依ル送還
- 三 病災救助

第二十八條 警察總監、警察廳長、署長、支隊長又ハ警察隊長ハ外國労働者ニシテ安寧秩序ヲ紊リ又ハ風俗ヲ害スル段アリト認ムルトキハ退去ヲ命ズルコトヲ得

第二十九條 治安部大臣ハ其ノ指定スル者ノ行為ハ本令又ハ本令ノ規定ニ基キテ發スル命令ニ違反シタルトキハ其ノ指定ヲ取消スルコトヲ得

治安部大臣ノ指定スル者前項ノ規定ニ依リ其ノ指定ヲ取消シタル場合ト雖モ既ニ入國シタル外國労働者ニ對スル義務ヲ免ルルコトヲ得

第三十條 治安部大臣ノ指定ヲ受ケタル者ニ非ザレバ外國労働者ニ對シ身分證明書ヲ發給スルコトヲ得

第三十一條 當時三十人以上ノ労働者ヲ使用スル森林採伐業、工場、鑛山、土

木建築業及交通通信業ノ管理者又ハ經營者ハ其ノ使用スル労働者(日勤労働者ヲ除ク)ノ雇入日ヨリ十日以內ニ労働者登錄ヲ受ケ労働票ノ發給ヲ受ケルベシ

前項ノ場合ニ於テ經營者又ハ管理者ハ労働票ノ發給ニ付納付シタル手續料ニ相當スル金額ヲ當該労働者ニ請求スルコトヲ得

第三十二條 左ノ各款ニ稱スル労働者ハ前條ノ規定ニ該當スル労働者ヲ除ク外就勞ノ日ヨリ七日以內ニ労働者登錄ヲ受ケ労働票ノ發給ヲ受ケルベシ

- 一 伐木夫
- 二 炭燒夫
- 三 採金工
- 四 採鹽勞動者
- 五 磚、瓦、土管製造工
- 六 陶磁器製造工
- 七 硝子、硝子製品製造工
- 八 木型工
- 九 珐瑯製製品製造工
- 十 鑄造工
- 十一 鍛造工
- 十二 鍛工
- 十三 銅工
- 十四 機械器具製造工
- 十五 電機用品製造工
- 十六 電工
- 十七 發火物製造工
- 十八 油房工
- 十九 船大工
- 二十 大工

二十一	磚瓦匠	三	性別	二十一	左官	三	性別
二十二	石匠	四	姓名	二十二	石工	四	氏名
二十三	房置匠	五	年令	二十三	屋根職	五	年令
二十四	橋梁子工	六	民族別	二十四	房職	六	民族別
二十五	鞋匠	七	産業中分類	二十五	靴製造工	七	産業中分類
二十六	皮匠	八	職業小分類	二十六	靴革工	八	職業小分類
二十七	皮革製造工	九	職能	二十七	皮革製造工	九	職能
二十八	染工	十	現職	二十八	染工	十	現職
二十九	製鋼工及製鋼工	十一	労働人(除日工労働人ノ之屬主之姓名及事業ノ種類)	二十九	製鋼工	十一	労働者(日僱労働者ヲ除ク)ノ前主ノ氏名及事業ノ種類
三十	製材工	十二	像片(不得已時右食指之指紋)	三十	製材工	十二	寫眞(已ムラ得ザル場合ハ右食指指紋)
三十一	聯合板製造工	十三	十本指紋	三十一	聯合板製造工	十三	十本指紋
三十二	土石採取労働人	十四	前各款所掲事項以外特所指定ノ事項	三十二	土石採取労働者	十四	前各款ノ掲グル事項ノ外特ニ指定スル事項
三十三	踏鐵工	十五	關於前項第十三條之實施另定之事項	三十三	踏鐵工	十五	關於前項第十三條ノ實施ニ關シテハ別ニ另定ス
三十四	採用馬車夫(除自家用)	三十四	滿洲勞工協會依前條之規定	三十四	採用馬車夫(自家用ヲ除ク)	三十四	滿洲勞工協會前條ノ規定ニ依リ労働者登録ヲ爲シタルトキハ直ニ依リ労働者登録ヲ爲シタルトキハ直ニ
三十五	人力車夫(除自家用)	三十五	爲労働人之登録時應即發給依第八號樣式之労働票労働票內應粘貼本人之像片或捺指紋印但有不得已之事由時得以右食指指紋代替像片	三十五	人力車夫(自家用ヲ除ク)	三十五	第八號樣式ニ依リ労働票ヲ發給スベシ労働票ハ本人ノ寫眞ヲ粘付シ之ニ捺印ヲ爲スベシ但シ已ムラ得ザル事由アルトキハ右食指指紋ヲ以テ寫眞ノ粘附ニ代フルコトヲ得
三十六	貨車夫	三十六	滿洲勞工協會受民生部大臣ノ許可對於發給労働票得收手数料	三十六	貨車夫	三十六	滿洲勞工協會ハ民生部大臣ノ許可ヲ受ケ労働票ノ發給ニ付手数料ヲ徵收スルコトヲ得
三十七	船夫	三十七	第三十七條 第三十一條或第三十二條所規定之労働人如係外國労働人時滿洲勞工協會得不拘前條之規定於該外國労働人所有之身分證明書上蓋以檢印以代労働票之發給	三十七	船夫	三十七	第三十七條 第三十一條又ハ第三十二條ニ規定スル労働者ガ外國労働者ナルトキハ滿洲勞工協會ハ前條ノ規定ニ拘ハラズ當該外國労働者ノ有スル身分證明書ニ捺印ヲ爲シ労働票ヲ發給ニ代フルコトヲ得
三十八	日工労働人	三十八	第三十七條 第三十一條或第三十二條所規定之労働人如係外國労働人時滿洲勞工協會得不拘前條之規定於該外國労働人所有之身分證明書上蓋以檢印以代労働票之發給	三十八	日僱労働者	三十八	第三十七條 第三十一條又ハ第三十二條ニ規定スル労働者ガ外國労働者ナルトキハ滿洲勞工協會ハ前條ノ規定ニ拘ハラズ當該外國労働者ノ有スル身分證明書ニ捺印ヲ爲シ労働票ヲ發給ニ代フルコトヲ得
三十九	労働人之登録及労働票之發給	三十九	依前項之規定受檢印之身分證明書視為労働票	三十九	労働者登録及労働票ノ發給	三十九	依前項ノ規定受檢印ヲ受ケタル身分證明書ハ之ヲ労働票ト看做ス
四十	滿洲勞工協會發行	四十	第三十八條 労働票ハ當時之携帶シ他	四十	滿洲勞工協會ハ第七號樣式ニ依リ申請書ヲ滿洲勞工協會ニ提出スベシ	四十	第三十八條 労働票ハ當時之携帶シ他
四十一	滿洲勞工協會受理前條之發給	四十一	依前項之規定受檢印之身分證明書視為労働票	四十一	滿洲勞工協會前條ノ申請書ヲ受理シタルトキハ直ニ登録票ニ左ノ事項ヲ登錄スベシ	四十一	依前項ノ規定受檢印ヲ受ケタル身分證明書ハ之ヲ労働票ト看做ス
四十二	現住所	四十二	第三十八條 労働票ハ當時之携帶シ他	四十二	出生地又ハ本籍地	四十二	第三十八條 労働票ハ當時之携帶シ他
四十三	出生地或本籍地	四十三	第三十八條 労働票ハ當時之携帶シ他	四十三	現住所	四十三	第三十八條 労働票ハ當時之携帶シ他

吉林省公報 第八百五十七號

民國六年二月七日 第三種郵便物認可

星期一

二二二

與或請渡他人  
 第三十九條 勞働票之有效期間爲自勞働票發給之日起滿三年但每經過一年非受檢印該勞働票即爲無效

第四十條 滿洲勞工協會受民生部大臣之許可對於前條所規定勞働票之檢印得徵收手数料  
 第四十一條 將勞働票遺失或勞損時應即行依第九號樣式之證書提出於滿洲勞工協會而受勞働票之補發在勞損時應將該勞働票附於證書上

第四十二條 滿洲勞工協會受理前條之證書時調查後應即補發勞働票  
 第四十三條 受勞働票之發給者於發給事項發生變動時應將其旨呈報滿洲勞工協會

滿洲勞工協會遇有前項之呈報時應即爲登錄及勞働票之修正  
 第四十四條 勞働票有左列各款情形之一時失其效力  
 一 毀損或遺失時  
 二 貸與或請渡他人時

三 有效期間滿了時  
 四 對於登錄登錄有不正之事實時

五 偽造變造時

第四十五條 勞働人擬出國外時應將勞働票返還於滿洲勞工協會或親赴關東州時或有雇主之證明且其於國外滞在期間爲三月以內時不在此限

於前項但書情形應受滿洲勞工協會之檢印  
 第四十六條 持有民生部大臣所指定額數之勞働票之證明且其於國外滞在期間爲三月以內時不在此限

製假勞働票之證明視爲滿洲勞工協會所發給之勞働票  
 第四十七條 有左列各款情形之一者處以百圓以下之罰金或拘留或科料

一 違反第五條或第六條之規定者  
 二 未受第八條或第十五條之認可而發給勞働票者  
 三 未受第十條之許可而從事勞働人之募集者  
 四 違反第十三條或第十四條之規定者

第四十八條 違反第二十條之規定者處以百圓以下之罰金或一百圓以下之罰金

人ニ貸與又ハ讓渡スルコトヲ得ズ  
 第三十九條 勞働票ノ有效期間ハ勞働票發給ノ日ヨリ滿三年トス但シ一年ヲ經過スルモ檢印ヲ受ケタルニ非ザレバ當該勞働票ハ之ヲ無効トス  
 第四十條 滿洲勞工協會ハ民生部大臣ノ許可ヲ受ケ前條ニ規定スル勞働票ノ檢印ニ付手数料ヲ徵收スルコトヲ得  
 第四十一條 勞働票ヲ亡失又ハ毀損シタルトキハ返還テ第九號樣式ニ依ル申請書ヲ滿洲勞工協會ニ提出シ勞働票ヲ再發給ヲ受ケベシ毀損ノ場合ニ在リテハ當該勞働票ヲ申請書ニ添附スルコトヲ要ス  
 第四十二條 滿洲勞工協會前條ノ申請書ヲ受理シタルトキハ調査ノ上補發ナル勞働票ヲ再發給シ得ベシ  
 第四十三條 勞働票ノ發給ヲ受ケタル者發給事項ニ異動ヲ生ジタルトキハ返還テ其ノ旨ヲ滿洲勞工協會ニ届出ヅベシ  
 滿洲勞工協會前項ノ届出アリタルトキハ登錄及勞働票ノ修正ヲ爲スベシ  
 第四十四條 勞働票ハ左ノ各號ノ一ニ該當スルトキハ其ノ效力ヲ失フ  
 一 毀損又ハ亡失セラレタルトキ  
 二 他人ニ貸與又ハ讓渡セラレタルトキ  
 三 有效期間滿了シタルトキ  
 四 登錄申請ハ付不正ノ事實アリタルトキ  
 五 偽造變造セラレタルトキ

第四十五條 勞働者國外ニ出デントスルトキハ勞働票ヲ滿洲勞工協會ニ返納スベシ但シ關東州ニ出デントスル場合又ハ雇主ノ證明アリ且其ノ國外滞在期間三月以內ノ場合ニ在リテハ此ノ限ニ在ラズ  
 前項但書ノ場合ニ於テハ滿洲勞工協會ノ檢印ヲ受ケタベシ  
 第四十六條 民生部大臣ノ指定スル勞働票額數ノ證明ヲ所持スル勞働者ハ滿洲勞工協會ニ届出テ勞働者登錄ヲ受ケ當該證明ニ檢印ヲ受ケベシ  
 勞働票額數ノ證明ハ之ヲ滿洲勞工協會ノ發給シタル勞働票ト看做ス

第四十七條 左ノ各號ノ一ニ該當スル者ハ三百圓以下ノ罰金又ハ拘留若ハ科料ニ處ス  
 一 第五條又ハ第六條ノ規定ニ違反シタル者  
 二 第八條又ハ第十五條ノ認可ヲ受ケズシテ勞働者ヲ募集シタル者  
 三 第十條ノ許可ヲ受ケズシテ勞働者ヲ募集ニ從事シタル者  
 四 第十三條又ハ第十四條ノ規定ニ違反シタル者

第四十八條 第三十條ノ規定ニ違反シタル者ハ二月以下ノ罰金又ハ百圓以下ノ罰金ニ處ス

第四十九條 違反第二十條ノ規定者處以百圓以下之罰金或一百圓以下之罰金

人ニ貸與又ハ讓渡スルコトヲ得ズ  
 第三十九條 勞働票ノ有效期間ハ勞働票發給ノ日ヨリ滿三年トス但シ一年ヲ經過スルモ檢印ヲ受ケタルニ非ザレバ當該勞働票ハ之ヲ無効トス  
 第四十條 滿洲勞工協會ハ民生部大臣ノ許可ヲ受ケ前條ニ規定スル勞働票ノ檢印ニ付手数料ヲ徵收スルコトヲ得  
 第四十一條 勞働票ヲ亡失又ハ毀損シタルトキハ返還テ第九號樣式ニ依ル申請書ヲ滿洲勞工協會ニ提出シ勞働票ヲ再發給ヲ受ケベシ毀損ノ場合ニ在リテハ當該勞働票ヲ申請書ニ添附スルコトヲ要ス  
 第四十二條 滿洲勞工協會前條ノ申請書ヲ受理シタルトキハ調査ノ上補發ナル勞働票ヲ再發給シ得ベシ  
 第四十三條 勞働票ノ發給ヲ受ケタル者發給事項ニ異動ヲ生ジタルトキハ返還テ其ノ旨ヲ滿洲勞工協會ニ届出ヅベシ  
 滿洲勞工協會前項ノ届出アリタルトキハ登錄及勞働票ノ修正ヲ爲スベシ  
 第四十四條 勞働票ハ左ノ各號ノ一ニ該當スルトキハ其ノ效力ヲ失フ  
 一 毀損又ハ亡失セラレタルトキ  
 二 他人ニ貸與又ハ讓渡セラレタルトキ  
 三 有效期間滿了シタルトキ  
 四 登錄申請ハ付不正ノ事實アリタルトキ  
 五 偽造變造セラレタルトキ

第四十九條 違反第三十一條第一項之規定者處二月以下之禁錮，一百圓以下之罰金或拘留或科料

第五十條 違反第三十二條規定之勞働人處拘留或科料

附則

第五十一條 本令自勞働裁判法施行之日施行

第五十二條 康徳二年民政部令第一號外國勞働者取締規則及康徳五年民生部令

第六十三號暫行勞働票發給規則廢止之

本令施行前依暫行勞働票發給規則所爲勞働人之登錄及勞働票之發給視爲於本令施行之日依本令所爲者

第五十三條 本令中關於勞働人之登錄及勞働票之發給之規定暫與於另表所揭之地域施行之

第四十九條 第三十一條第一項ノ規定ニ違反シタル者ハ二月以下ノ禁錮、百圓以下ノ罰金又ハ拘留若ハ科料ニ處ス

第五十條 第三十二條ノ規定ニ違反シタル勞働者ハ拘留又ハ科料ニ處ス

附則

第五十一條 本令ハ勞働裁判法施行ノ日ヨリ之ヲ施行ス

第五十二條 康徳二年民政部令第一號外國勞働者取締規則及康徳五年民生部令

第六十三號暫行勞働票發給規則ハ之ヲ廢止ス

本令施行前依暫行勞働票發給規則ニ依リ爲シタル勞働者登錄及勞働票ノ發給ハ本令施行ノ日ニ於テ本令ニ依リ之ヲ爲シタルモノト看做ス

第五十三條 本令中勞働者登錄及勞働票ノ發給ニ關スル規定ハ當分ノ別表ニ掲グル地域ニ限リ之ヲ施行ス

別表

新京特別市

奉天省 奉天市、撫順市、營口市、鞍山市、遼陽市、四平街市、鐵嶺市、遼陽縣、本溪縣、撫順縣、瀋陽縣、開原縣、法庫縣、五平縣、復縣、西安縣

吉林省 吉林省、永吉縣、舒蘭縣、綏德縣、敦化縣、樺甸縣

龍江省 齊齊哈爾市、龍江縣

熱河省 承德縣

濱江省 哈爾濱市、阿城縣、五常縣、荒河縣、東興縣、鐵嶺縣、綏化縣、樺甸縣

錦州省 錦州市、錦縣、錦西縣、黑山縣、阜新縣、朝陽縣

安東省 安東市、安東縣、鳳城縣、寬甸縣

關島省 延吉縣、汪清縣、琿春縣、和龍縣、安圖縣

三江省 佳木斯市、方正縣、依蘭縣、勃利縣、樺川縣、鳳山縣、湯原縣

通化省 通化縣、臨江縣、長白縣、撫松縣、柳河縣、濛江縣

牡丹江省 牡丹江市、寧安縣、東寧縣、穆稜縣、密山縣

黑河省 瑛瑛縣、孫吳縣



















指紋原紙(表)

姓名	別名	綽名	國籍	人種	性別	分類號數						
					男女							
本籍				住所								
出生地				出生年月日								
左手 翻轉	食指	中指	環指	小指	拇指							
右手 翻轉	食指	中指	環指	小指	拇指							
平面 印象	左 手			右 手								
同居 家族 交友	關係	姓名	年齡	職業	住所	身體特徵	精神特徵	教育	養育	宗教	資產	嗜好
						身長	體格	容貌	其他	之	符	
	廣德	年	月	日	作成	備						
	廣德	年	月	日	分類							
	廣德	年	月	日	檢查	考						



民生部令第四號  
茲將依勞務統制法施行規則之產業中分類  
及職業小分類制定如左開分類表

民國六年一月三十日  
民生部大臣 孫 其 昌

大分類	中分類	小分類	時	稱	備	考
一 農牧林業	一 林業			林業		
二 礦業	二 金屬鑛業			金屬鑛業		
三 工業	三 採掘業			採掘業		
	四 窯業及土石加工業			窯業		
	五 金屬工業機械器具製造業			金屬工業		
	六 塗業			塗業		
	七 電氣、瓦斯、水道業			電氣、瓦斯、水道業		
	八 化學工業			化學工業		
	九 土木建築業			土木建築業		
	十 織造業			織造業		
	十一 衣服裝身品製造業			衣服裝身品製造業		
	十二 皮革骨羽毛品等製造業			皮革骨羽毛品等製造業		
	十三 木竹草花類製造業			木竹草花類製造業		
	十四 飲食料品嗜好品製造業			飲食料品嗜好品製造業		
	十五 紙印刷工業			紙印刷工業		
	十六 精巧工業			精巧工業		
	十七 其他工業			其他工業		
	十八 運送業			運送業		
	十九 通信業			通信業		
四 交通業						

勞働票及登錄表帳內應記入之職業分類表

大分類	中分類	小分類	時	稱	例	示
一 農牧林業	一 從事林業者	一 燒炭夫		燒炭	製炭夫、燒炭夫、燒炭備人等	

民生部令第四號  
茲將依勞務統制法施行規則之依ル産業中分類  
及職業小分類ヲ左ノ分類表ノ範圍制定ス

民國六年一月三十日  
民生部大臣 孫 其 昌

大分類	中分類	小分類	時	稱	備	考
一 農牧林業	一 林業			林業		
二 礦業	二 金屬鑛業			金屬鑛業		
三 工業	三 採掘業			採掘業		
	四 窯業及土石加工業			窯業		
	五 金屬工業機械器具製造業			金屬工業		
	六 塗業			塗業		
	七 電氣、瓦斯、水道業			電氣、瓦斯、水道業		
	八 化學工業			化學工業		
	九 土木建築業			土木建築業		
	十 織造業			織造業		
	十一 衣服裝身品製造業			衣服裝身品製造業		
	十二 皮革骨羽毛品等製造業			皮革骨羽毛品等製造業		
	十三 木竹草花類製造業			木竹草花類製造業		
	十四 飲食料品嗜好品製造業			飲食料品嗜好品製造業		
	十五 紙印刷工業			紙印刷工業		
	十六 精巧工業			精巧工業		
	十七 其他工業			其他工業		
	十八 運送業			運送業		
	十九 通信業			通信業		
四 交通業						

勞働票及登錄表帳內應記入之職業分類表

大分類	中分類	小分類	時	稱	例	示
一 農牧林業	一 林業ニ從	一 炭燒夫		炭燒	製炭夫、炭燒夫、炭燒備人等	

官林省公報 第八百五十七號 民國六年二月七日 第三種郵便物認可

星期一 三四

二 礦 業		二 伐木夫		木橋採伐夫、竹村採伐夫、樺夫、黑夫、木架村伐木夫等。
三 鑛業勞務		三 鑛業勞務		採鑛夫、選鑛夫、支鑛夫、精鍊夫、鐵夫、錳夫等。
四 採金業勞務		四 採金業勞務		採鑛夫、選鑛夫、支鑛夫、沈澱夫、雜役夫等。
五 鑛業勞務		五 鑛業勞務		採鑛夫、選鑛夫、支鑛夫、沈澱夫、雜役夫等。
六 其他鑛業勞務		六 其他鑛業勞務		採鑛夫、選鑛夫、支鑛夫、沈澱夫、雜役夫等。
七 採煤勞務		七 採煤勞務		採煤夫、充填夫、支採夫、選採夫、檢採夫、發採夫、保採夫。
八 石油鑛業		八 石油鑛業		採井夫、選油夫、採油夫、選油夫等。
九 石灰石採取		九 石灰石採取		石灰石採取人、石灰石採取夫等。
十 土石採取		十 土石採取		採石夫、砂礫採取夫、採土採取人、精土採取人等。
十一 其他鑛業勞務		十一 其他鑛業勞務		採鑛夫、選鑛夫、支鑛夫、精鍊夫、鐵夫、錳夫等。
十二 採煤勞務		十二 採煤勞務		採煤夫、充填夫、支採夫、選採夫、檢採夫、發採夫、保採夫。
四 從事採煤者		四 從事採煤者		採煤夫、充填夫、支採夫、選採夫、檢採夫、發採夫、保採夫。







九 建築師		九 建築師	
土木		土木建築	
四十九	木匠	四十九	木匠
五十一	理母	五十一	煉瓦
五十二	石工	五十二	石工
五十三	鐵工	五十三	鐵工
五十四	金工	五十四	金工
五十五	瓦工	五十五	瓦工
五十六	漆工	五十六	漆工
五十七	木工	五十七	木工
五十八	瓦工	五十八	瓦工
五十九	木工	五十九	木工
六十	木工	六十	木工
六十一	木工	六十一	木工
六十二	木工	六十二	木工
六十三	木工	六十三	木工
六十四	木工	六十四	木工
六十五	木工	六十五	木工
六十六	木工	六十六	木工
六十七	木工	六十七	木工
六十八	木工	六十八	木工
六十九	木工	六十九	木工
七十	木工	七十	木工
七十一	木工	七十一	木工
七十二	木工	七十二	木工
七十三	木工	七十三	木工
七十四	木工	七十四	木工
七十五	木工	七十五	木工
七十六	木工	七十六	木工
七十七	木工	七十七	木工
七十八	木工	七十八	木工
七十九	木工	七十九	木工
八十	木工	八十	木工
八十一	木工	八十一	木工
八十二	木工	八十二	木工
八十三	木工	八十三	木工
八十四	木工	八十四	木工
八十五	木工	八十五	木工
八十六	木工	八十六	木工
八十七	木工	八十七	木工
八十八	木工	八十八	木工
八十九	木工	八十九	木工
九十	木工	九十	木工
九十一	木工	九十一	木工
九十二	木工	九十二	木工
九十三	木工	九十三	木工
九十四	木工	九十四	木工
九十五	木工	九十五	木工
九十六	木工	九十六	木工
九十七	木工	九十七	木工
九十八	木工	九十八	木工
九十九	木工	九十九	木工
一百	木工	一百	木工





十二 從事製 造皮革者	七十四 製革 匠	製革	製靴鞋工、縫成型工、 鞋刷製造工、修理 靴鞋匠等
十三 從事製 造木竹草 等品者	七十五 皮革 等品製造工 七十六 製材 匠 七十七 聯合 板製造工 七十八 門窗 木器製造工 七十九 細木 匠、椅櫛匠 八十 木型工	皮革品 製材 聯合板 門窗 器具 櫛木 木型	皮革品加工工、皮革 細工、皮包製造工、 背囊製造工等 製材工、製板工等 薄板工、聯合板加工 工等 門窗、櫛木器工等、家 具工、櫛木器工等 細木、櫛木工、製櫛木 工、櫛木工、製櫛木 木型木匠、櫛木工、木 型工、木型工、櫛木工、 櫛木工、櫛木工、櫛木 大車製造匠、馬車製 造匠、船木匠等 精米工、精麥工、製 粉工等
十四 從事飲 食好品製 造業者	八十一 製麵 匠 八十二 製粉 匠 八十三 製糖 工 八十四 製糖 工 八十五 醬油 製造工	麵粉 糖 糖 糖 醬油	餅乾製造工、麵粉製 造工等 甘蔗、糖、榨工、精製 工、製糖工、製糖工、 冷期工、完麥工等 醬油製造工、醬油製造 工、醬油製造工、醬油 製造工等
十二 從事製 造毛皮者	七十四 製革 匠	製革	製靴工、靴成型工、 修繕靴等
十三 從事製 造木竹草 等品者	七十五 皮革 等品製造工 七十六 製材 匠 七十七 聯合 板製造工 七十八 門窗 木器製造工 七十九 細木 匠、椅櫛匠 八十 木型工	皮革品 製材 聯合板 門窗 器具 櫛木 木型	皮革品加工工、皮革 細工、皮包製造工、 背囊製造工等 製材工、製板工等 薄板工、聯合板加工 工等 門窗、櫛木器工等、家 具工、櫛木器工等 細木、櫛木工、製櫛木 工、櫛木工、製櫛木 木型木匠、櫛木工、木 型工、木型工、櫛木工、 櫛木工、櫛木工、櫛木 大車製造匠、馬車製 造匠、船木匠等 精米工、精麥工、製 粉工等
十四 從事製 造好品食 料業者	八十一 製麵 匠 八十二 製粉 匠 八十三 製糖 工 八十四 製糖 工 八十五 醬油 製造工	麵粉 糖 糖 糖 醬油	餅乾製造工、麵粉製 造工等 甘蔗、糖、榨工、精製 工、製糖工、製糖工、 冷期工、完麥工等 醬油製造工、醬油製造 工、醬油製造工、醬油 製造工等







檢閱支行	檢閱	1,271.00	△1,111.00	0	100	△	6,641.00
德惠支行	德惠	1,111.00	△1,111.00	0	100	△	6,641.00
柳甸支行	柳甸	1,111.00	△1,111.00	0	100	△	6,641.00
農安支行	農安	1,111.00	△1,111.00	0	100	△	6,641.00
伊通支行	伊通	1,111.00	△1,111.00	0	100	△	6,641.00
長嶺支行	長嶺	1,111.00	△1,111.00	0	100	△	6,641.00
扶餘支行	扶餘	1,111.00	△1,111.00	0	100	△	6,641.00
公主嶺支行	公主嶺	1,111.00	△1,111.00	0	100	△	6,641.00
合計	合計	7,331.00	△7,331.00	0	100	△	6,641.00

廣告

吉林省公報購閱手續  
 一、購閱吉林省公報者應按另紙樣式逕向  
 購閱費向吉林省官房經理科長訂閱之  
 二、購閱費應前繳之  
 三、購閱時在月之十五日以前時購閱費以  
 一個月計在月之十六日以後時半額之  
 四、在月之中途停閱時不返還其當月之購  
 閱費  
 五、購閱中止或減少時由接到通知之日起  
 起實行

吉林省公報購閱手續  
 一、吉林省公報購閱手續  
 別記樣式ニ依リ購閱料總付吉林省官房  
 經理科長宛申込ムベシ  
 二、購閱料ハ總テ前納スベシ  
 三、購閱期間ガ月ノ十五日以前シタルトキ  
 ハ共ノ購閱料ハ一ヶ月分ノ額トシテ  
 ルトキハ共ノ半額トス  
 四、月ノ中途ニ於テ中止シタル場合トシ  
 毛月分ノ購閱料ハ之ヲ返還セズ  
 五、從來ノ購閱中ノモノヲ中止シ又ハ減  
 少スル場合ハ通知到着ノ翌日ヨリ實行  
 ス

訂閱書  
 一、銀 圓 角 分 釐  
 二、銀 圓 角 分 釐

吉林省公報  
 名 稱 期 間 部 數 單 價 金 額 備 考  
 年 月 日 年 月 日

吉林省官房經理科長啟

康維三年四月十一日滿洲國  
 郵政第三種郵便物認可  
 康維六年二月七日發行(日付)

大滿洲帝國康維六年二月七日

價目表  
 廣告刊費九角  
 印刷費五角  
 郵費在內  
 面字一日八角五分

印刷者 吉林官房  
 印刷者 三益印刷會社  
 吉林市大馬路

康德三年四月十一日滿洲國  
 康德六年二月八日發行(日刊)

# 吉林省公報

康德六年二月八日  
 第八百五十八號  
 星期三(水曜日)

## 訓令

吉林省警令第八八號

令 各市長 縣長  
 吉林省警察廳長  
 關於屠宰取締費用負擔並屠宰檢  
 查手数料徵收之件

令 送事 關於標題之件 茲奉國務院訓令第  
 一八八九號如左記合應轉令知照此令  
 康德六年二月二日  
 吉林省長 閻 傳 毅

國務院訓令 康德五年(內管財第四號一  
 八八九號) 第七〇一號  
 產業部訓令 第三〇四號  
 (五五文第一〇五五號)  
 (五五政第一〇五五號)  
 令 各市長 縣長  
 吉林省警察廳長

關於屠宰取締費用負擔及屠宰檢  
 查手續費徵收之件  
 為令送事 康德二年八月十七日民政部訓令  
 第七一三號關於屠宰取締費用負擔及屠宰  
 檢查手續費徵收之件中之第一項及第三項自  
 康德六年一月一日起暫行依左開各項施行  
 合亟令仰遵照辦理勿違此令

吉林省公報 第八百五十八號  
 康德六年二月八日 第三種郵便物認可

## 訓令

吉林省警令第八八號

各市長 縣長 令  
 吉林省警察廳長  
 屠宰取締ノ費用負擔ニ關スル件  
 屠宰手数料ノ徵收ニ關スル件  
 首題ニ關シ左記ノ通訓令有之タルニ付茲  
 ニ轉令ス

康德六年二月二日  
 吉林省長 閻 傳 毅

國務院訓令 康德五年(內管財第四號一  
 八八九號) 第七〇一號  
 產業部訓令 第三〇四號  
 (五五文第一〇五五號)  
 (五五政第一〇五五號)  
 令 各市長 縣長  
 吉林省警察廳長

關於屠宰取締費用負擔及屠宰檢  
 查手續費徵收之件  
 為令送事 康德二年八月十七日民政部訓令  
 第七一三號關於屠宰取締費用負擔及屠宰  
 檢查手續費徵收之件中之第一項及第三項自  
 康德六年一月一日起暫行依左開各項施行  
 合亟令仰遵照辦理勿違此令

吉林省公報 第八百五十八號  
 康德六年二月八日 第三種郵便物認可

○訓令  
 ○關於屠宰取締費用負擔及屠宰檢  
 查手續費徵收之件  
 ○關於牛疫預防費徵收之件  
 ○任便某借款  
 ○局長(張福錫)等

## 訓令

吉林省警令第八八號

此ノ旨管下縣署ニ轉令スベシ  
 一 屠宰取締ノ費用負擔又ハ檢ノ負  
 担トス  
 但シ省直轄ノ警察廳管内ニ於テハ省地  
 方費首節警察廳管内ニ於テハ國庫ノ負  
 担トス  
 二 屠宰場法ニ依リ屠宰場ニ於テ屠宰ス  
 ベキ牲畜ノ檢査ヲ受クルモノヨリ徵收  
 シタル檢査手数料ハ縣又ハ市ノ收入ト  
 ス  
 但シ省直轄ノ警察廳管内ニ於テハ省地方費  
 首節警察廳管内ニ於テハ國庫ノ收入ト  
 ス

康德五年十二月二十八日  
 國務院訓令 第七〇一號  
 產業部訓令 第三〇四號  
 (五五文第一〇五五號)  
 (五五政第一〇五五號)  
 令 各市長 縣長  
 吉林省警察廳長

關於牛疫預防費徵收之件  
 為令送事 查自昨年十二月以後管下縣署  
 徵收、計開 轉向各縣發生之防疫現下  
 在別項爲防止備掛計擬立請求防疫現下  
 然徵諸該役之性質不俱發生地鄰接地區即

吉林省公報 第八百五十八號  
 康德六年二月八日 第三種郵便物認可

於其他各市縣對於該役之預防警戒亦不可緩若或忽有格外警戒之必要仰各該長即即行左記事項以期牛疫預防之完備爲要此令

宣統六年二月二日 吉林省長 陶 傳 毅

一 暫時於管內施行各戶檢查以努力早明  
 二 暫時於管內施行各戶檢查以努力早明  
 三 暫時於管內施行各戶檢查以努力早明  
 四 暫時於管內施行各戶檢查以努力早明  
 五 暫時於管內施行各戶檢查以努力早明

任免及指叙

任職長叙奉任二等  
 任省事務官叙奉任三等  
 任省事務官叙奉任三等  
 任副廳長叙奉任三等

三 關於移入者牛及種牛等除檢行在移出地官公署之證明牛疫預防注射證書外於到省時應行檢疫製留十二日間以上

宣統六年二月二日 吉林省長 陶 傳 毅

四 關於屠殺者牛及種牛等須嚴重施行生體檢查  
 五 當前第三項之檢疫與關係採取緊密之連絡以期檢疫上無遺憾

任省理事官叙奉任三等  
 任省視察官叙奉任三等  
 宣統五年十二月十日  
 給十級俸  
 給十級俸  
 給十級俸  
 給十級俸

ニ檢ク疾ニ發生地隣接地區ハ勿論他ノ各市縣ニ於テモ本疫ノ預防警戒ハ甚モ急ニ附ス可ラザルモノニシテ檢疫ノ警戒ヲ要スルニ付左記事項ヲ施行セラレ牛疫豫防ノ完備ヲ期セラルベシ  
 此ニ合ス

宣統六年二月二日 吉林省長 陶 傳 毅

一 當分ノ中管內ニ於テ戶個的檢病調査ヲ行ヒ病者ノ早期の發見ニ努ムベシ  
 二 省牛及種牛等ノ體死シタル場合其屍體ヲ移動セシムルコトナク直チニ所在ノ官公署ヘ届出セシムルニ必ズ檢案ヲ行ヒ

給十級俸  
 給十級俸  
 給十級俸  
 給十級俸  
 給十級俸  
 給十級俸  
 給十級俸  
 給十級俸

死因ヲ探究スベシ  
 三 移入者牛及種牛等ニ付テ移出地ニ於ケル官公署ノ證明シタル牛疫預防注射證書ヲ携行シタルモノヲ除クノ他尚若キニ於テ檢疫ヲ行ヒ十二日間以上保留スベシ

宣統六年二月二日 吉林省長 陶 傳 毅

四 省牛及種牛等ノ屠殺ニ付テハ生體檢直致スルモノハ此ノ限リニアラズ  
 五 當前第三項ノ檢疫ニ當リテハ關係種ト緊密ナル連絡ヲ圖リ檢疫上遺憾ナキヲ期セラルベシ

給十級俸  
 給十級俸  
 給十級俸  
 給十級俸  
 給十級俸  
 給十級俸  
 給十級俸  
 給十級俸

宣統三年四月十一日滿洲國  
 宣統六年二月八日發行(日刊)

大滿洲帝國宣統六年二月八日

價目 一 加月 四角 郵費在內  
 廣告刊費 每行 三十字 一日 一角五分

發行所 吉林省官報  
 印刷所 吉林省官報



康德六年四月十一日滿洲國  
 康德六年二月九日發行(月刊)

# 吉林省公報

康德六年二月九日  
 第八百五十九號  
 星期四(不曜日)

## 訓令

吉林省議會令第八三號(例規)

關於改正縣(旗)農事合作社諸給與規程  
 給與規程之作

爲令行事查關於烟題之件業以吉林省訓令第一二二五號令行在案茲又改正如另紙合仰遵照施行此令  
 康德六年二月四日  
 吉林省長 閻 傳 綬

一 縣(旗)農事合作社諸給與規程「別表一」中改正附件如左  
 附件 一 對於省官更身分之役員支給官職相當之旅費

二 濶修費(一)由水路或陸路赴任時之濶修費以水路六海里陸路二軒等於陸路十軒之比率換算  
 陸路對面決定其支給額

## 公函

(一)由航空路赴任時之濶修費依不由航空路時之諸程定其支給額

吉林省民生廳公函 官民團第五號六一一  
 康德六年一月二十八日  
 吉林省民生廳長 劉 負 初

各市縣局長 鑒  
 關於吉林省鄉土資料調查之作  
 選擇者關於首題之件相應檢同左記要項函請  
 查照詳確調查准時報告爲要  
 附 件

一 吉林省鄉土資料調查要目  
 ○吉林省鄉土資料調查項目  
 一 鄉土地名之由來  
 二 鄉村傳說之神話  
 三 鄉先賢軼事  
 四 民話(俚語)  
 五 鄉土關係文獻及地方名著(兵書等品含)

## 訓令

吉林省議會令第八三號(例規)

關於改正縣(旗)農事合作社諸給與規程  
 各縣局長ニ令ス  
 縣(旗)農事合作社諸給與規程  
 一 圖スル件  
 二 吉林省訓令第一二二五號ヲ以テ示述セシ標記ノ件中別紙ノ補改正シタルニ付遵照施行スベシ

爲令行事查關於烟題之件業以吉林省訓令第一二二五號令行在案茲又改正如另紙合仰遵照施行此令  
 康德六年二月四日  
 吉林省長 閻 傳 綬

一 縣(旗)農事合作社諸給與規程「別表一」中附件ア左ノ通改正ス  
 附件 一 官更ノ身分ヲ有スル役員ニ付テハ官職相當ノ旅費ヲ支給スルモノトス

二 濶修費(一)水路又ハ陸路ニ依ル赴任ノ場合  
 一 移轉料ハ水路ニ依ル赴任ノ場合  
 二 海路、陸路ニ依ル赴任ノ場合  
 三 料ハ陸路十五軒ニ相當スルモノトシ之ヲ陸路對面決定其支給額

## 訓令

吉林省議會令第八三號(例規)

關於改正縣(旗)農事合作社諸給與規程  
 各縣局長ニ令ス  
 縣(旗)農事合作社諸給與規程  
 一 圖スル件  
 二 吉林省訓令第一二二五號ヲ以テ示述セシ標記ノ件中別紙ノ補改正シタルニ付遵照施行スベシ

爲令行事查關於烟題之件業以吉林省訓令第一二二五號令行在案茲又改正如另紙合仰遵照施行此令  
 康德六年一月二十八日  
 吉林省民生廳長 劉 負 初

各市縣局長 鑒  
 吉林省鄉土資料調查ニ關スル件  
 首題ノ件ニ關シ左記要項強調ノ上詳細報告相成度  
 尙俟當期限期守相成度シ  
 附 件

一 吉林省鄉土資料調查要目  
 ○吉林省鄉土資料調查項目  
 一 鄉土地名ノ由來  
 二 鄉土ノ傳說ノ神話  
 三 鄉土先賢ノ軼事  
 四 民話(俚語)  
 五 鄉土關係ノ文獻及地方名著(郵票品等含)

吉林省公報 第八百五十九號

康德六年二月九日 第三種郵便物認可

星期四

四八

六 特殊風俗習慣及迷信  
七 地方民族變遷之原因  
附 調查上應注意事項  
以上

以上

一 鄉土地名之由來

滿洲各鄉村地名稱除極少數係滿語譯音外(滿蒙之名稱亦各有其意義)餘均為當地土人所命名如三家村五家店之類雖不難謂而各有其用意且其間富於歷史性之名稱更所在多是倘能明瞭其命意則該村地最初之歷史可以思過半矣

(例) 1 裴赫鎮 伊通縣屬六區

裴赫鎮明代屬四部中葉赫部之部會葉赫貝勒居此故名

(例) 2 雙城子 德惠縣屬二區

雙城子相傳為金代所築城分內外兩層故名

二 鄉村傳說之神話

本省各鄉村間均流傳有一般人傳說之神話其中富於趣味可為教材者甚多至傳說之對象不問其為事實(或現在已無從查證者)凡為一般人所傳說者均可調查記入

(例) 豬山 吉林省

省會之南二十里有山名曰豬山山頂積石林立如獠齒狀每當天將陰雨之際山巔若石裂放一大聲之豬頭尾俱肖同時更現無數之小豬頭背相向而列其後不知者幾疑為人間所畜之群豬登山也據近山老人談

天陰山猶如不現形必不至降雨否則將不致大雨滂沱矣屢驗不爽

三 鄉先賢軼事

本省各鄉之先賢軼事則多不見冊籍及鄉外人所不知之事蹟則多宜盡數搜羅以充附錄惟本館所稱之「先賢」不限於名公巨擘即顯矣未卒村婦野老如有片言或一長(不論為公或為私)為鄉里所稱頌者均宜調查記入

(例) 石老太太 吉林省

清雍正年間有奇婦石熊氏年九十餘家道殷實好善樂施積自已住宅改爲功德院多手收容貧民老幼廢疾無衣食者並盡檢其家有良田永爲院產死後僧及貧民爲建祠照像奉祀香火院今不存而祠(今吉林省之四圍書館內)獨巍然在

四 民話(俚語)

關於此項調查本館業有「吉林省民話集」刊行(康德五年九月)惟事後考察現已徵得之材料僅不過實有十分之二二其間有價值者雖多而未錄搜集者仍屬多數自宜繼續搜羅期無遺憾

(例) 從略

五 鄉土關係文獻及地方名著

六 特殊風俗習慣及迷信  
七 地方民族變遷之原因  
附 調查上應注意事項必參照前事  
以上

以上

一 鄉土地名之由來

滿洲各鄉村地名稱除極少數係滿語譯音(而多係滿蒙名)外其餘均由來(或土人)所命名如三家村五家店等之類雖不難謂而各有其用意且其間富於歷史性之名稱更所在多是倘能明瞭其命意則該村地最初之歷史可以思過半矣

(例) 1 裴赫鎮 伊通縣屬六區

裴赫鎮明代屬四部中葉赫部之部會葉赫貝勒(貝勒)居此故名

(例) 2 雙城子 德惠縣屬二區

雙城子相傳為金代所築城分內外兩層故名

二 鄉村傳說之神話

本省各鄉村間均流傳有一般人傳說之神話其中富於趣味可為教材者甚多至傳說之對象不問其為事實(或現在已無從查證者)凡為一般人所傳說者均可調查記入

(例) 豬山 吉林省

省會之南二十里有山名曰豬山山頂積石林立如獠齒狀每當天將陰雨之際山巔若石裂放一大聲之豬頭尾俱肖同時更現無數之小豬頭背相向而列其後不知者幾疑為人間所畜之群豬登山也據近山老人談

如夕形アリ此ノ事柄ヲ知ラザル者ハ信モ生ケル豚ガ登山セル如ク思ハシム吉老ノ言ニ曰ク山嶺ノ猪ノ形ガ現ハレサル時ハ野天ニシテ若シ現ハル時ハ天候不順ナリト云フ

三 鄉土先賢軼事

本省各鄉之先賢軼事則多不見冊籍及鄉外人所不知之事蹟則多宜盡數搜羅以充附錄惟本館所稱之「先賢」不限於名公巨擘即顯矣未卒村婦野老如有片言或一長(不論為公或為私)為鄉里所稱頌者均宜調查記入

(例) 石老太太 吉林省

清雍正年間有奇婦石熊氏年八九十餘才力強健氏乃財商家ニシテ且又慈善家タリソゴデ氏ハ自宅ヲ功德院トシテ提供シコロニ冬期ハ貧民老幼廢疾ノ人ヲ收容シ又田畑ハ寄附シ功德院ノ基本財産トセリ死後僧侶及貧困者建ハ之ガ徳ヲシテヒ基及像ヲ建立セリ而シテ功德院ハ現在ナキモ碑ノト存在セリ(吉林省市ノ吉林省立圖書館内ニアリ)

四 民話(俚語)

關於此項調查本館業有「吉林省民話集」(康德五年九月)ヲ發行セリ而ルニ實際調査ヲ行フト其ノ一部ニ過ギズ此ノ外ニ趣味價値上ヨリモ考ヘ相當ノ材料ガ殘サレテ居ル故ハ今後之等ヲ引繼キ蒐集スル點ニ於テ遺憾ナキ様アリト云フ

(例) 略ス

五 鄉土關係文獻及地方名著

本邦（已往或現在）有關係之文獻當地名人之著作（或其他書畫藝術品等）及特別技能者宜將其原委詳細調查記入

附表式

市縣士關係文獻及地方名譽調查表  
 調查者姓名 年月 日 印

文獻	著作者	冊數	刊行或出版	備考
(名譽)		年	月	日

- (附註) 1 藝術品應將其作品名填於「文獻」欄內並於備考欄詳細說明之  
 2 「特別技能」宜用敘述體記入之

六 特殊風俗習慣及迷信

滿洲之居民除原有之滿蒙族外尚多數係漢族由關內各省自由移入亦間有以政府命令遷入及官軍因事論居者雖數傳之後業已同化但一村或一族之內仍多保有某特有之風俗習慣及迷信（特別忌諱或禁忌之語言行事等）古人謂「入鄉問俗」誠屬切要舉凡一村或一族之風俗習慣而比較特殊者（別村或別族所無）不論其細較宜調查記入

(例) 赫哲族  
 赫哲以魚鮮爲食以魚皮爲衣由野居或

吉林省公報 第八百五十九號

一月一遷或經數載男女婚嫁後兩家親不相聞問有時相遇亦或如路人小兒甫滿胎即取冷水洗之產婦分娩後操作如常時平時如人形置諸落網角處呼爲鼠窟

七 地方民族變遷之原由

滿洲地方民族變遷之主要起因約如左列

- 1 漢族之自由移入 滿洲居民之大多數均係關內各省之漢族自由移入其始也不過一二人或一二戶繼則呼喚友而相聚落俗謂之「開荒新草」並稱其首先移居者曰「座山戶」故其經過均屬有跡可考

- 2 國家命令之移動 滿清自定額後官爵在京旗族充實邊亦如雙城堡之由京旗移入是又已成之村落亦有以命令而使其移居新地者如伯都訥（今扶餘縣屬）之由雙城堡移入是俗稱此等移動曰（移民）

- 3 駐防 地當重要國家派兵駐守積久則成村落  
 4 驛站 昔日傳遞文報多於各重要城鎮或火路驛（國家建設之道路）之間設有驛站傳遞公文因之成一村落現在各村屯

民國六年二月九日 第三種郵便物認可

鄉土（既往及現在）有關係之文獻該地名人之著作（其ノ他書畫藝術品等）及特別技能者ニツイテ其ノ由來ノ詳細ニ調査シテ記入スベシ

附表式

市縣士關係文獻及地方名譽調查表  
 調查者姓名 年月 日 印

文獻	著作者	冊數	刊行或出版	備考
(名譽)		年	月	日

- (附註) 1 藝術品ハ作品名ヲ文獻欄ニ記入シ備考欄ニ詳細説明スベシ  
 2 特別技能ヲ敘述体ニテ記入スベシ

六 特殊風俗習慣及迷信

滿洲ノ居民ハ元來ノ滿蒙族ヲ除イテハ其ノ多數ハ漢族ナル其ノ漢族ハ關內（山海關ヨリ）各省ヨリ移住セルモノ或ハ政府ノ命令ニ依リ移住セルモノ又ハ官吏ハ過失ニ依リ左遷セラレタルモノ等ガ永年住居シテ滿蒙族ニ同化サレタリ而シ其ノ後裔者中ニハ其ノ固有特殊ナル風俗習慣ヲ有セリ（特別忌ミ之嫌フコト或ハ禁忌セラレタル忌之事項）ノ古人曰ク「郷ニ入ラテハ郷ニ從ヘ」ト云フ事ハ眞ニ重要ナ事デアリ故ニ一村一族ノ風俗習慣ニツイテ其ノ特殊ナル事項ヲ詳細ニ記入スベシ（特殊トハ他ニナキ處ノ事項ヲ指ス）

(例) 赫哲族  
 赫哲ニハ魚類ヲ食シ衣服ハ魚皮ヲ使用

民國四年

シ山中ニ住居シ一ヶ月毎ニ家ヲ轉居シ一ヶ年中ニハ數回ニ渉ル男女結婚シテカラハ夫婦間ノ父母ノ家ニトハ交際セズ或ハ場合途中デ面會シテモ恰モ他入ノ如ク振舞フ出產セル時ハ直チニ冷水浴ヲ子供ニホドコシ又產婦ハ出產ト同時ニ勞作ヲナスホニ依リ人形ヲ作り之ノ家ノ隅ニ置キ之ヲ風先トス

七 地方民族變遷ノ原由

- 1 漢族ノ自由移住 滿洲住民ノ多數ハ關內各省ヨリ自由移住セル原因ナリ當初ハ一人二人或ハ一二戶ナルガ其ノ後友人親戚等ヲ招致シテ一部落トナリ俗之ヲ「開荒新草」ト云フ又當初移住民ヲ「座山戶」ト呼ブ其ノ經過ノ跡ヲ考索スルコトヲ得

- 2 國家ノ命令ニ依ル移住 清朝ノ國是ヲ定メテヨリ都ニ居ル貴族ソシテ因境ヲ充分ナラシムル爲メ移住セシメタリ例バ雙城堡ノ內京旗ノ移住ハ之ナリ又其ノ他既ニ部落ヲ形成セルモノニ他ハ移住ヲ命ゼラレタルモノアリ此ノ例ハ伯都訥（扶餘縣）ハ雙城堡ヨリ轉住セルモノナリ俗ニ之等ノ移住ヲ「移民」ト云フ

- 3 駐防（其屯ノ章ナリ） 重要ナル處ニ軍隊ヲ派遣シテ永年ニ及ブ時ニ之等ガ部落トナル

4 驛站 昔時開文書ヲ傳達スル場合ニ重要ナル所因道或ハ大道ノ途中ニ驛ヲ設立シテ

五〇

之以結者均足(如快槍之五家站等)  
 6 邊台 御登邊之開會設有邊門四邊台二十有八每邊均駐有官兵今之下九邊即其最著者也  
 7 開墾之根據 滿洲門戶開放之後而俄大之荒野仍舊無人耕種是以最近二三十年來由省縣各方迭頒招墾命令因是而移居者爲數尤巨滿洲各村屯間民族變遷之主要起因約略如上遠至該縣各村屯之居民究屬於何種變遷如果就當地詳詢博採當不難現其究竟也

二 調查之區域(除民話外)以各該校學生居住之區域內爲限未經設校之村屯則由鄰近學校擔任之  
 三 調查期限於本文發刊之日起至庚辰六年五月末日止爲第一期同年十一月末日爲第二期每期各報告一次(山縣彙編轉報)  
 四 各項調查除民話外須自開始年月及經過情形等均宜詳加調查爲要  
 五 本調查宜利用教授時間向兒童徵集舊便引起其愛好鄉土之觀念  
 六 每次報告應各精二份一份存縣一份報省  
 七 本調查應與繁瑣俱均屬鄉土關係重要之資料(小學教師所應知者)且期限既短從速務希各教員盡心搜羅爲要  
 以上

之方漸次發達セルモノナリ現在ノ地ノ名稱アル處ハ皆古來ノコノ場所ナリ  
 邊台  
 御登邊ノ間ニ門ガ四ツアリ邊台二十八アリ各所ニ兵士ヲ駐屯セシメテタリ現在ノ下九台ハ其ノ故モ屬界ナル例ナリ  
 犯罪者ノ流散  
 前朝時代ノ官吏人民ノ犯罪者ノ多クハ滿洲ノ國境ニ追放ナレタリ其ノ數ハ少數ナレド永年繼續セラレタルヲ以テ民族變遷ノ原因ナリ  
 開墾者ノ根據  
 滿洲ハ門戶開放アシテカラモ此ノ廣大ナル荒野ニハ開墾スルニ甚ダ人少ク最近二三十年來省縣各方ヨリ開墾命令ヲ發セリ故ニ移住民ガ多クナレリ滿洲ノ各鄉村屯ノ民族變遷ノ重要原因ニツイテ前述ノ如ク該縣ニ各鄉村屯ノ住民ハ如何ナル變遷アリタルカヲ調査スル場合ニ共ノ地方ニツイテ調査スル事ガ早イ

二 依編シ調査スベシ  
 三 調查區域(民話ヲ除ク)ヲ各學校生徒居住地域ニ限ル而シ學校設立ナキ村屯ハ隣接學校ガ管轄シテ調査スベシ  
 四 調查期限ハ本文發刊ノ日ヨリ庚辰六年五月末日迄ヲ第一期トシ同年十一月末日ヲ第二期トシ每期一回報告スベシ(詳ニテ取調一紙シ報告スベシ)  
 五 各項目ノ調査ハ民話ヲ除キテ調査開始年月日及經過ノ狀況ヲ詳細ニ報告スベシ  
 六 本調査ハ教授時間ヲ利用シテ兒童ヨリ徵收シ以テ鄉土愛護觀念ヲ養フベシ  
 七 今回ノ報告ニハ二通トシ一通ハ縣控トシ一通ハ省報告トス  
 八 本調査ハ煩瑣ナレドモ全部郷土ニ關係アル資料(小學教師同トシテハ熟知スベキモノ)且調査期間ハ相當ノ余裕アルヲ以テ數回ハ出來得ルノ丈ケ蒐集スベシ

附 調査上注意事項  
 一 本調査ハ市縣廳所屬之公私立學校全

附 調査上注意スベキ事項  
 一 本調査ハ市縣廳所屬ノ公私立學校

庚辰六年二月九日發行(日付)

大滿洲帝國庚辰六年二月九日

價目 一冊 四分 郵費在內  
 零售 九分 郵費在內  
 郵費在內  
 郵費在內

印刷 三 盛 印 合 衆 會 社  
 吉林 官 署  
 吉林 官 署  
 吉林 官 署

中華民國三年四月十一日滿洲國  
德政六年二月十日發行(日刊)

# 吉林省公報

康德六年二月十日  
第八百六十號  
星期五(金曜日)

### 吉林省議會第八二號

令各市縣校長

關於學校學舍新設增設改編增取之作  
爲令各事查國民學校國民學校國民學校  
如過新設增設以及改編增取時依學校令  
及學校規程須得省長認可業已頒布在案惟  
在市縣擬定預算尚未決定故未申請認可  
者有之俱省方對於預算之查定關係甚多因  
此特令後遇有以上情事應於預算提出同時併  
將提出認可申請書更擬明本年預算扣除  
該項之計劃其未申請認可者即即速申請爲  
要切切此令

### 吉林省議會第七八號(例規)

令各縣縣長

關於健康診斷實施成績報告之作  
爲令近事查康德五年十二月二十一日民  
生部訓令第一九八號民保防第一八一號野  
生部訓令第一九八號民保防第一八一號野

### 吉林省公報

第八百六十號

康德六年二月十日 第三種郵便物認可

### 吉林省議會第八二號

令各市縣校長

於康德五年九月二十一日民生部令第九二  
號之接各業者及其他衛生上須取補者依健  
康診斷規則第二條而施行健康診斷時自康  
德六年一月起應依新式樣式將成績依照左開  
事項報告爲要至康德二年十一月二十九日  
吉林省訓令官總第五四八四號即即截止併  
仰遵照此令

康德六年二月四日

吉林省長 閱 傳 裁

### 計 開

- 一、縣縣長依據民生部令第九二號第二條  
之規定令所轄警察署長爲接各業者之健  
康診斷並須將其成績(限於公設的場)  
依照第三表之樣式調製之
- 二、別紙表中細列第一與第二表時求  
其平均數在第三表時期求其合計數

於表中記載日期以前送將第三表及第  
三表各調製兩份報告之

俱康德六年一月份之月報限於同年二月  
十日以前報告到署

### 吉林省議會第八二號

令各市縣校長

學校學舍新設增設改編增取之作  
爲令各事查國民學校國民學校國民學校  
如過新設增設以及改編增取時依學校令  
及學校規程須得省長認可業已頒布在案惟  
在市縣擬定預算尚未決定故未申請認可  
者有之俱省方對於預算之查定關係甚多因  
此特令後遇有以上情事應於預算提出同時併  
將提出認可申請書更擬明本年預算扣除  
該項之計劃其未申請認可者即即速申請爲  
要切切此令

### 吉林省議會第七八號(例規)

令各縣縣長

關於健康診斷實施成績報告之作  
爲令近事查康德五年十二月二十一日民  
生部訓令第一九八號民保防第一八一號野  
生部訓令第一九八號民保防第一八一號野

### 吉林省公報

第八百六十號

康德六年二月十日 第三種郵便物認可

### 吉林省議會第八二號

令各市縣校長

於康德五年九月二十一日民生部令第九二  
號之接各業者及其他衛生上須取補者依健  
康診斷規則第二條而施行健康診斷時自康  
德六年一月起應依新式樣式將成績依照左開  
事項報告爲要至康德二年十一月二十九日  
吉林省訓令官總第五四八四號即即截止併  
仰遵照此令

康德六年二月四日

吉林省長 閱 傳 裁

### 計 開

- 一、縣縣長依據民生部令第九二號第二條  
之規定令所轄警察署長爲接各業者之健  
康診斷並須將其成績(限於公設的場)  
依照第三表之樣式調製之
- 二、別紙表中細列第一與第二表時求  
其平均數在第三表時期求其合計數

於表中記載日期以前送將第三表及第  
三表各調製兩份報告之

俱康德六年一月份之月報限於同年二月  
十日以前報告到署

○訓令  
○關於學校學舍新設增設改編增取之作  
○關於健康診斷實施成績報告之作

一般 健康 診斷 統計 年 報

長 春 縣 衛生 局 編

明 報 二 月 十 日

第一 表	傳染 疾病 種類	結 核		肺 癆		傷 寒		霍 亂		痢 疾		其 他	計	備 考
		滿 日 外 計	日 本 人	滿 日 外 計	日 本 人	滿 日 外 計	日 本 人	滿 日 外 計	日 本 人	滿 日 外 計	日 本 人			
傷 寒 症	結 核													
肺 癆	結 核													
傷 寒	結 核													
霍 亂	結 核													
痢 疾	結 核													
其 他	結 核													
計	結 核													
合 計	結 核													

注 意

1. 本表對於旅客及其他發生上項疾病者之健康診斷應行記載之
2. 滿人包含滿、漢、蒙、回及及其他之歸化人
3. 日本人包含內地人、朝鮮人及其他之日本人
4. 傳染疾病者別開欄將規則第一條第一項者分別明記之

1. 本表之旅客及其他發生上項病者之健康診斷應行記載之
2. 滿人包含滿、漢、蒙、回及及其他之歸化人
3. 日本人包含內地人、朝鮮人及其他之日本人
4. 傳染疾病者別開欄將規則第一條第一項者分別明記之







呈 報 者 醫 生

第 三 表

所 屬 健 康 照 顧 區	檢 査 回 數	檢 査 月 日	種 別	月 末 現 在 受 診 者 數	有 病 者																
					花 柳 病 者 數					其 他 傳 染 疾 病 者 數											
					瘰癧	淋 病	軟 下 疳	下 疳	性 病	計	傷 寒	結 核	傷 寒	傷 寒	傷 寒						
					滿 日 外 計	滿 日 外 計	滿 日 外 計	滿 日 外 計	滿 日 外 計	滿 日 外 計	滿 日 外 計	滿 日 外 計	滿 日 外 計	滿 日 外 計	滿 日 外 計						
O O O O O	一	回	診 察																		
			計																		
	二	回	診 察																		
			計																		
	三	回	診 察																		
計																					
四	回	診 察																			
		計																			
五	回	診 察																			
		計																			
合 計	診 察																				
	計																				

注 意

- |                                    |             |
|------------------------------------|-------------|
| 1. 滿人中含滿、漢、蒙、回、藏及歸化人等              | 1. 滿人中=ハ滿、已 |
| 2. 日人中含內地人、朝鮮人及其他之日本人              | 2. 日人中=ハ内地ノ |
| 3. 健康診察施行之際は診察中及受診者等ヲ診察ノ外ニ其ノ       | 3. 健康診察施行ノ際 |
| 4. 有病者數滿内只以算入新患共部並病狀遺言並是有病者數ニ算入算入之 | 4. 有病者數ハ新患、 |



佈告

郭爾羅斯前旗佈告第二號  
關於郭爾羅斯前旗前郭旗辦事處廢止  
佈告之件  
茲佈告事照得本旗前郭旗辦事處現經廢止  
從來同辦事處之一切事務移管於本旗公署

辦理之特此佈告週知此佈  
庚辰六年一月二十七日  
郭爾羅斯前旗長 雲錫札拉森

佈告

郭爾羅斯前旗佈告第二號  
關於斯佈  
郭爾羅斯前旗前郭旗辦事處廢止佈告  
本旗前郭旗辦事處ハ既ニ廢止セラレ從來  
同辦事處ノ一切ノ事務ハ本旗公署ニ移管  
六、因經費未辦到未能發行之日起  
於二週以內請求補發者免費補發其對  
地者酌酌之

シ之ヲ辦理スルニ付キ茲ニ佈告ス  
庚辰六年一月二十七日  
郭爾羅斯前旗長 雲錫札拉森

廣告

吉林省公報購閱手續

一、請閱吉林省公報者應按另紙樣式連同  
購閱費向吉林省官房經理科長訂閱之

二、購閱費應前繳之

三、購閱時在月之十五日以前時購閱費以  
一個月計在月之十六日以後時半額之

四、在月之中途停閱時不返還其當月之購  
閱費

五、購閱中止或減少時由接到通知之翌日  
起實行

吉林省公報購閱手續

一、吉林省公報ヲ購閱セントスルモノハ  
別紙樣式ニ依リ購閱料添付吉林省官房  
經理科長宛申込ムベシ

二、購閱料ハ總テ前納スベシ

三、購閱期間ガ月ノ十五日以前ナルトキ  
ハ其ノ購閱料ハ一ヶ月分十六日以後ナ  
ルトキハ其ノ半額トス

四、月ノ中途ニ於テ中止シタル場合ト雖  
モ月分ノ購閱料ハ之ヲ返還セズ

五、從來ノ購閱中ノモノヲ中止シ又ハ減  
少スル場合ハ通知到着ノ翌日ヨリ實施  
ス

訂閱書

四角分整

一銀圓角分整

一銀圓角分整

名	稱	期	間	部	數	單	價	金	額	備	考
吉林省公報		自	月	日							
年		月		日							
姓	名	住	所								
或	官	署	名								
或	官	署	名								
年		月		日							
姓	名	住	所								
或	官	署	名								
或	官	署	名								
年		月		日							

吉林省官房經理科長台鑒

吉林省官房經理科長殿

康德六年四月十一日滿洲國  
康德六年二月十三日發行(日)

# 吉林省公報

康德六年二月十三日  
第八百六十一號  
星期一(月曜日)

## 縣令

雙陽縣令第二號

茲制定雙陽縣(草包)檢查規則如左  
康德六年一月十五日  
雙陽縣長 馬 江

雙陽縣農事合作社檢查規則  
第一條 本縣內之農事合作社以本縣農事合作社法施行檢查

第二條 檢查須以農事合作社檢查員(以下簡稱檢查員)依另定之標準品照左記事項施行之

一 稻草之品質及落打之程度  
二 運之鐵法及穀類之種類及品質  
三 吹之鐵法及穀類之種類及品質  
四 吹之揚送大小及重量

茲據前項規定吹檢標準品以省長決定之

第三條 農產物檢查規則第二條(除第三項)第四條第六條第八條乃至第十三條之規定吹檢時得準用之

第四條 除本規則規定外關於吹檢表有必須之事項時以縣長農事合作社理事長決定之

吉林省公報 第八百六十一號

附則  
本規則自康德六年一月十五日施行之

雙陽縣令第三號

茲制定雙陽縣農事合作社吹檢查業務規則如左  
康德六年一月十五日  
雙陽縣長 馬 江

雙陽縣農事合作社吹檢查業務規則  
第一條 本規程依據雙陽縣農事合作社法第四條規定之

第二條 應受本檢查之吹檢該當檢查規則第一條所載之事項

第三條 檢查須由農事合作社所定之時間暨場所申請之順序施行之  
但有特別之理由時依檢查申請人之請求得於現品所在地施行檢查

第四條 欲受檢查之吹檢應先通知標準品及精細檢查之製造

一 材料之標準須完全黃熟而未食蟲害  
二 稻草 三十二根或三十四根  
三 乾草 一根(日本六尺長)二十五  
五乃至三十瓦

康德六年二月十三日 第三種郵便物認可

## 縣令

雙陽縣令第二號

茲制定雙陽縣農事合作社(草包)通制定之  
康德六年一月十五日  
雙陽縣長 馬 江

雙陽縣農事合作社(草包)通制定之  
第一條 本縣內之農事合作社以本縣農事合作社法施行檢查之

第二條 檢查ハ農事合作社檢查員(以下簡稱檢查員)依另定之標準品照左記事項施行之

一 稻草之品質及落打之程度  
二 運之鐵法及穀類之種類及品質  
三 吹之鐵法及穀類之種類及品質  
四 吹之揚送大小及重量

茲據前項規定吹檢標準品以省長決定之

第三條 農產物檢查規則第二條(除第三項)第四條第六條第八條乃至第十三條之規定吹檢時得準用之

第四條 除本規則規定外關於吹檢表有必須之事項時以縣長農事合作社理事長決定之

星期一

## 附則

雙陽縣令第三號

茲制定雙陽縣農事合作社吹檢查業務規則如左  
康德六年一月十五日  
雙陽縣長 馬 江

雙陽縣農事合作社吹檢查業務規則  
第一條 本規程依據雙陽縣農事合作社法第四條規定之

第二條 應受本檢查之吹檢該當檢查規則第一條所載之事項

第三條 檢查須由農事合作社所定之時間及場所申請之順序施行之  
但有特別之理由時依檢查申請人之請求得於現品所在地施行檢查

第四條 欲受檢查之吹檢應先通知標準品及精細檢查之製造

一 材料之標準須完全黃熟而未食蟲害  
二 稻草 三十二根或三十四根  
三 乾草 一根(日本六尺長)二十五  
五乃至三十瓦

康德六年二月十三日

次 日  
○ 雙陽縣農事合作社吹檢查業務規則  
○ 雙陽縣農事合作社(草包)通制定之  
○ 雙陽縣農事合作社吹檢查業務規則  
○ 雙陽縣農事合作社(草包)通制定之

- 四 假織 一棧(日本六尺長)五十瓦 乃至六十瓦
  - 五 口取織 三十匹(約一尺)
  - 六 縫織 一邊二十四乃至二十八寸
  - 七 羅幅 七十二匹(約二尺四寸)
  - 八 羅長 一米六十匹(約五尺四寸)
  - 九 表裏之蓋 六匹(約二寸)
  - 一〇 既部折合 縫織之兩端三匹(約一寸)
  - 一一 一枚之重量 二匹乃至三匹(約五百三十兩乃至七百九十兩)
- 第五條 被檢査之臥依左記標準規定等級  
 一等 品質優良構造完全且適於輸出貨物之包裝一等標準品以上者  
 二等 品質構造次於一等而適合地方消費之穀物肥料之包裝二等標準品以上者  
 三等 品質構造次於二等且適合地方消費之穀物肥料之包裝三等標準品以上者  
 四等 品質構造次於三等兼具有改良之形跡四等標準品以上者
- 第六條 未檢査前記規格者  
 第六條 檢査完結之臥依其裏面右下部捺押第一號樣式之檢査證明  
 第七條 檢査請求者對臥依一收應納國幣壹分檢査手續料國幣壹分五厘之額實納檢査手續料及國幣五厘之臥依包裝手續料併納之右手續料不得返還之
- 第八條 本農事合作社對於檢査或共積

果現出假織時概不負責其責

第九條 檢査完結之臥依其裏面右下部捺押第一號樣式之檢査證明  
 一 因檢査證明有被檢査者損其他事由且難於證明者  
 二 具有損傷其他異狀者

第十條 關於本規程施行上必要之細則由農事長規定之

附則  
 本規程自庚申年一月十五日施行

吉林省令第七九號 全懷德縣長  
 關於省農商抵押貸款建設之件  
 爲令遵事查關於省農商抵押貸款建設之件業於庚申年十二月二十三日勅令第二九八號公布(別紙甲參照) 嗣於十二月二十四日國務院訓令二七五號關於省農商抵押貸款建設後整理之件(別紙乙參照) 十二月二十七日國務院訓令第一八三號內管主第九號一七七一關於省農商抵押貸款建設之件(別紙丙參照) 又於十二月二十四日內務局招集各省豫算會議時經濟部關於此項整理之要領(別紙丁參照) 對有所指示各在案合行仰該廳即便遵照對

訓令

- 四 假織 一棧(日本六尺長)五十瓦 乃至六十瓦
  - 五 口取織 三十匹(約一尺)
  - 六 縫織 一側二十四乃至二十八寸
  - 七 羅幅 七十二匹(約二尺四寸)
  - 八 羅長 一米六十匹(約五尺四寸)
  - 九 表裏之蓋 六匹(約二寸)
  - 一〇 既部折合 縫織之兩端三匹(約一寸)
  - 一一 一枚之重量 二匹乃至三匹(約五百三十兩乃至七百九十兩)
- 第五條 檢査ヲナシタル臥依ハ左ノ標準ニ據リ等級ヲ附ス  
 一等 品質優良構造完全ニシテ輸出貨物ノ包裝ニ適シ一等標準品以上ノモノ  
 二等 品質構造一等ニ次クモノニシテ地方消費ノ穀物肥料ニ適シ二等標準品以上ノモノ  
 三等 品質構造二等ニ次クモノニシテ地方消費ノ穀物肥料ノ包裝ニ適シ三等標準品以上ノモノ  
 四等 品質構造三等ニ次クモノニシテ改良ノ形跡アリ四等標準品以上ノモノ
- 第六條 前記規格ニ該當セザルモノ  
 第六條 檢査ヲ了シタル臥依ハ其裏面右下部ニ捺押第一號樣式ノ檢査證明ヲ押捺ス  
 第七條 檢査ヲ請求スル者ハ臥依一收ニ付國幣壹分ノ檢査手續料及國幣壹分五厘ノ額實納檢査手續料ヲ納ムハシ既納ノ右手續料ハ之ヲ還付セズ
- 第八條 本農事合作社ハ檢査ノ爲若ハ共

訓令

ノ結果生シタル損傷ニ對シテハ其ノ責任セズ

第九條 檢査ヲ了シタル臥依ハシテ左ノ各號ノ一ニ該當スルモノヲ檢査ノ目的ヲ以テ該建設中心トスルモノハ更ニ檢査ヲ受クベシ  
 一 檢査證明ノ磨滅汚損其ノ他ノ事由ヨリ之ヲ證明シ難キモノ  
 二 損傷、腐、其ノ他異狀ノ呈シタルモノ

第十條 本規程施行上必要ナル細則ハ農事長之ヲ定ム

附則  
 本規程ハ庚申年一月十五日ヨリ之ヲ施行ス

吉林省令第七九號 懷德縣長ニ令ス  
 省農商抵押貸款建設ニ關スル  
 查スルニ庚申年十二月二十三日勅令第二九八號ヲ以テ省農商抵押貸款ノ建設ニ關スル件(別紙甲) 公布セラレ次ク十二月二十四日國務院訓令第二七五號省農商抵押貸款ノ建設後ニ於テ整理ニ關スル件(別紙乙) 十二月二十七日國務院訓令第一八三號內管主第九號一七七一省農商抵押貸款建設之件(別紙丙) 又於十二月二十四日內務局招集各省豫算會議ニ於テ經濟部ニ對シテ之ヲ整理要領(別紙丁)ニ付指示アリ

於農商貸款之元本及利息(含延滯金)在  
於德四年七月一日以後已收回者及今後收  
回者均編入省地方費後撥充當該縣內民  
生土木及其他以增進地方農民生福利爲目  
之施設經費併仰該縣長對左記各項逐日  
詳報來署以資審核爲此令

德六年二月七日

吉林省長 閻 傳 載

- 一 康德六年一月一日以後應收之舊滯單  
省農商抵押貸款之元本或利息除另行指  
示外仍依照從前手續回收之類各月綜合  
於翌月十日前交納本省省地方費
- 二 以康德六年一月一日現在未償還之元  
本利息(含延滯利息)及戶數分別調查  
報告之

三 關於該款本利之減免年限償還期限之  
延長擔保物件之廢除亡失執照再發給等  
項整理辦法須與協和會縣本部聯絡重  
協議並須將其協議結果報告之

四 關於康德六年一月一日現在未償還之  
元本及利息應將其預定還還之年限並  
各年度償還預定額報告併新整理辦法協  
議完時亦應將其償還之預定年限及  
各年度償還預定額合併報告之

五 關於以新收回金(含康德四年七月以  
後已收回額)擬充當之民生土木其他地  
方農民生福利增進施設研究計畫並其明  
各事業別所製經費報告之

六 康德五年十二月二十二日現在奉照  
別紙式所定格式調查農商抵押貸款整理  
狀況須迅速報告  
康德五年十二月二十三  
日  
總令第二九八號  
關於省農商抵押貸款整理之件

鄂達東省農商抵押貸款未償還之元本、利  
息及延滯金之債權將此由國讓渡於管轄貸  
與當時之債務人住所之省之省地方費(在  
興安省者爲通遼縣)於康德四年七月一日  
以後由債務人應受償償尚未至應納政府  
課入之元本、利息及延滯金將此由國交付  
於管轄已爲清償之債務人之住所當時住  
所之省之省地方費(在興安省者爲通遼縣)

附則

本法自公布日施行  
國務院令第一七八號  
經濟部令第二五五號

令吉林省長

關於省農商抵押貸款整理後整  
理之件  
爲令鄂達東省農商抵押貸款整理後整  
理奉天省管內農商民以不測之災害於窮困  
之因而貸與用爲更生資金者政府應於窮困  
民之窮困於大同三年一月從奉天省長制定  
整理辦法新整理而至今日  
惟政府更於本年十二月二十三日以勅令第  
二百九十八號將本貸款整理地方官乃從

タルニ付併セテ總令ス本令ニ依リ懷德縣  
內農商貸款ニシテ康德四年七月一日以後  
已回收ノ元利息(延滯金ヲ含ム)及ビ令  
後回收セラルベキ元利息ハ凡テ本省地方  
費ニ納入ノ上該縣內ノ民生土木其ノ他地  
方農商民ノ福利増進ノ目的トスル施設ノ  
經費ニ充當スベキニ付至急左記事項ヲ報  
告シ之方審核シ資スベシ此令  
康德六年二月七日

吉林省長 閻 傳 載

- 一 鄂達東省農商抵押貸款元利息ニシテ  
康德六年一月一日以降回收スベキモノ  
ハ別ニ指示アル從前ノ通回收シ各月  
分ヲ取納メ翌月十日迄ニ本省地方費ニ  
拂込ムコト
- 二 康德六年一月一日現在未償還元金、  
利息(延滯利息ヲ含ム)及日數ヲ夫々  
調查報告スルコト
- 三 協和會縣本部ト聯絡シ貸款元利ノ減  
免、年賦償還期限ノ延長、擔保物件ノ  
解除、亡失執照ノ再發給等ニ關スル適  
切ナル整理辦法ヲ協議報告スルコト
- 四 康德六年一月一日現在未償還元金及  
利息ノ償還完了見込年限及各年度償還  
見込額併シ新整理辦法ニ依ル場合ノ償  
還完了見込年限及各年度償還見込額ヲ  
併記シテ報告スルコト
- 五 新收回金(康德四年七月以降已回收  
ノモノヲ含ム)ヲ以テ充當スベキ民生  
土木其ノ他地方農商民ノ福利増進施設  
ヲ研究計畫シ各事業別所製經費額ヲ記  
シテ報告スルコト

附則

本法ハ公布ノ日ヨリ之ヲ施行ス  
國務院令第一七八號  
經濟部令第二五五號

奉天、錦州、安東、龍江省長ニ令ス

鄂達東省農商抵押貸款ノ整理後ニ於  
ケル整理ニ關スル件  
惟フニ農商貸款ハ民國十八、九年頃奉  
天省管內農商民カ不測ノ災害ニ因リ困窮  
セルニ際シ更生資金トシテ貸付ケタルモ  
ノナルモ政府ハ農商民ノ窮狀ヲ察シ大同  
三年一月奉天省長ヲシテ之方整理辦法ヲ  
制定セシメ之ニ依リ整理ヲ圖リ今日ニ至  
レリ

六 康德五年十二月二十二日現在ソ以テ  
別紙式所定格式ニ依リ農商抵押貸款整  
理狀況ヲ調查迅速報告スルコト  
康德五年十二月二十三  
日  
總令第二九八號  
鄂達東省農商抵押貸款ノ整理ニ關ス  
ル件

鄂達東省農商抵押貸款ノ未償還ニ係ル元  
金、利息及延滯金ノ債權ハ之ヲ國ヨリ貸  
付當時ノ債務人ノ住所ヲ管轄スル省ノ省  
地方費(興安省者ニ在リテハ通遼縣)ニ  
讓渡ス  
康德四年七月一日以降ニ於テ債務者ヨリ  
返済ノ受ケタルモノ未ダ政府ノ課入納付ニ  
至ラザル元金、利息及延滯金ハ之ヲ國  
ヨリ返済ノ爲メタル債務者ノ貸付當時ノ住  
所ヲ管轄スル省ノ省地方費(興安省者ニ  
在リテハ通遼縣)ニ交付ス



於本貸款之於農商民之利害休戚影響殊大故截止從來劃一的整理方法切應各地方之實情在國合理的整理故當整理之際與各省(或縣)協和會本部謀察各地方農商民之負擔力固勿論矣更進而究明債務之實情尋求之關於元本或利息之減免、年賦償還期限之延長、若休物件之解除、紛失執照之補發等情施以適切之整理方法、藉此速定整理辦法於得經濟部大臣之認可後實施之以期整理之調停進行

至於依本貸款之整理所收回之資金專為充實增進地方農商民福利之施設所要之經費關係省長應領政府之認可於本貸款議決於地方後再行處置以期萬無遺憾此令

康德五年十二月二十四日  
國務總理大臣 張 景 惠  
經濟部大臣 韓 雲 階

令吉林省長  
關於前奉天省省庫金整理之件  
為令送奉關於前奉天省省庫金整理之件  
奉天省省庫金一案以謀與該縣所屬省地方費對於整理及議與後之處置以規定如另紙

要綱  
一 議與  
康德六年一月一日現在未償還之本金及利息以調查後至十二月十五日止提出報告

二 議與後之處置  
關於借款之回收或減免等事項限於省長處理其計畫調查後隨時提出報告對於計畫有變更時亦同  
回收金額應免一時之使用如福民施貸未久性之經費充當辦理為要

經濟部公函金庫第二四號  
康德六年一月十一日  
經濟部金庫司長 青 木 實

吉林省長 鑒  
關於調查整理前奉天省農商抵押貸款整理狀況之件  
總督君在關於前題之件茲依另紙樣式其於康德五年勅令第二百九十八號本貸款之省地方費整理至十二月二十二日(與安南省為議與與前題之前日)之整理狀況調查為荷

然其政府力更ニ本年十二月二十三日勅令第百九十九號ヲ以テ本貸款ヲ地方ニ送渡スルニ至リタル所以ハ本貸款カ農商民ノ利害休戚ニ影響スルトコト大ナルニ從ミ從來ノ劃一的整理方法ヲ廢シ各地方ノ實情ニ即應シタル合理的整理ヲ圖ラランニ在リ故ニ之カ整理ニ當リテハ當該省(又ハ縣)協和會本部ヲ緊密ナル連絡ヲ圖リ過去現在ノ實情ヲ基礎トシテ各地方農商民ノ負擔力ヲ調査スルハ勿論ナルニ進メテ債務ノ實情ヲ調査究明シ以テ元金又ハ利息ノ減免、年賦償還期限ノ延長、擔保物件ノ解除、失執照ノ再發給等ニ關スル適切ナル整理方法ヲ講シ之ニ基キ速ニ整理辦法ヲ定メ經濟部大臣ノ認可ヲ得タル上之ヲ實施シ整理ノ圓滑ナル進歩ヲ期スベシ  
尙本貸款ノ整理ニ依リ回收シタル資金ハ專ラ之ヲ地方農商民ノ福利ヲ増進スル施設ニ要スル經費ニ充當スヘシ  
關係省長ハ右政府ノ趣旨ヲ體シ本貸款地方議決後ノ處置ニ付萬遺憾ナキヲ期スベシ

康德五年十二月二十四日  
國務總理大臣 張 景 惠  
經濟部大臣 韓 雲 階

一 議與  
康德六年一月一日現在未償還元金及利息(延後利息ヲ含ム)ヲ議與ス  
關係省長ハ前案根據與豫定額ヲ元金利息ヲ調査ノ上十二月二十日迄ニ報告スルコト

二 議與後ニ於ケル處置  
貸付金ノ取立又ハ減免等ニ關スル事項ハ省長限リ處理スルコトシ其ノ計畫樹立ノ上ハ直ニ報告スルコト計畫ノ變更ヲ為シタルトキ亦同シ  
回收金ハ可成民生、土木國ノ施設費ニ充當スル採取計ヲコト

經濟部公函金庫第二四號  
康德六年一月十一日  
經濟部金庫司長 青 木 實

吉林省長 鑒  
前奉天省省庫金ノ整理ニ關スル件  
前奉天省省庫金ハ其ノ縣所屬ノ省地方費ニ議與シ其ノ取扱及議與後ニ於ケル處置要

領ヲ別紙ノ通相定メタルニ付其ノ省ハ之ガ應用ニ關シ萬遺憾ナキヲ期スベシ  
康德五年十二月二十七日  
國務總理大臣 張 景 惠  
經濟部大臣 韓 雲 階

首題ノ別紙樣式ニ依リ康德五年勅令第二百九十八號ニ基キ本貸款ノ省地方費與安南省ハ在リテハ通達整理前日(十二月二十二日)ニ於ケル整理狀況報告相成



指令

吉林省指令官民國第二〇號一五

令舒蘭縣長

關於國民學校廢止及國民學校國民校  
設學校設置認可申請之作  
康德六年一月十七日附行字第六十四號呈  
件均悉查所請四合屯志安國民學校及訛王  
向義國民學校之廢止並新設安義國民學校  
同校國民學校之設置均無不合應准如擬辦  
此令  
康德六年二月七日  
吉林省長 閱 傳 載

吉林省指令官民國第二〇號一八

令額穆縣長

關於延吉國民學校廢止認可之作  
康德五年十二月二十四日該縣額穆組第三  
八二號呈件均悉查所請按法培村國民學校  
並薩拉哈爾日國民學校之廢止尚無不合應  
即照准此令  
康德六年二月七日  
吉林省長 閱 傳 載

指令

吉林省指令官民國第二〇號一七

令伊通縣長

關於國民學校及國民學校國民校  
可之作  
康德五年十二月二十日該縣伊通縣第一五  
五五號之二呈件均悉查所請大孤山協成國  
民學校並全優級學校之設置尚無不合應准  
如擬辦理此令  
康德六年二月七日  
吉林省長 閱 傳 載

佈告

郭爾羅斯前旗佈告第三號

關於該公署移轉之作  
為佈告事茲以本旗公署現已移轉於京白樓  
前郭旗特此佈告合將舊民人等一體週知為  
要此佈  
康德六年一月二十五日  
郭爾羅斯前旗長 業錫扎拉森

指令

吉林省指令官民國第二〇號一五

令舒蘭縣長

國民學校廢止並國民學校及國民校  
國民學校設置認可之關スル件  
康德六年一月十七日附行字第六十四號ヲ  
以テ申請有リタル四合屯志安國民學校及  
訛王向義國民學校ノ廢止並ニ新設安義英  
國民學校、同校國民學校ノ設置ニ關シ申請  
通知可ス  
康德六年二月七日  
吉林省長 閱 傳 載

吉林省指令官民國第二〇號一八

令額穆縣長

關於延吉國民學校廢止認可之關スル件  
康德五年十二月二十四日附額穆組第三八  
二號ヲ以テ申請有リタル按法培村國民學  
校並薩拉哈爾日國民學校廢止ノ件申請而  
認可ス  
康德六年二月七日  
吉林省長 閱 傳 載

指令

吉林省指令官民國第二〇號一七

令伊通縣長

國民學校並國民學校國民校設置認可  
關スル件  
康德五年十二月二十日附伊通縣呈伊通  
第一五五號之二ヲ以テ申請有リタル大  
孤山協成國民學校並全優級學校設置ニ關  
シ申請通知可ス  
康德六年二月七日  
吉林省長 閱 傳 載

佈告

郭爾羅斯前旗佈告第三號

關於該公署移轉佈告ニ關ス  
ル件  
郭爾羅斯前旗公署ハ京白樓前郭旗ニ移轉  
セリ茲ニ佈告ス  
康德六年一月二十五日  
郭爾羅斯前旗長 業錫扎拉森

康德六年四月十一日滿洲國  
郵政第三種郵便物認可  
康德六年二月十三日發行(日刊)

大滿洲帝國康德六年二月十三日

價目 一、郵費在內  
廣告刊登九、拾字每行三十六字、日八角五分  
二、郵費在內  
廣告刊登九、拾字每行三十六字、日八角五分

印刷者 吉林 官 署  
發行所 三 龍 印 國 合 興 會 社  
印刷所 大 龍 印 書 局

庚戌年三月十四日  
庚戌年三月十四日  
庚戌年三月十四日

# 吉林省公報

庚戌年二月十四日  
第八百六十二號  
星期二 (火曜日)

## 條例

## 條例

雙陽縣縣稅條例改正如左  
庚戌年一月一日

雙陽縣長 馬 江

### 雙陽縣稅條例

第一章 總則  
第一條 縣稅除法令另有規定者外依本條例賦課徵收之

第二章 應徵稅賦課者如左

一 營業稅附加捐

二 自由職業稅附加捐

三 家屋稅附加捐

四 地 捐

五 雜 捐

第三章 有餘額稅者時其溢額之金額一時賦課之

第四章 縣稅中對於分期徵收者將其稅額按各納期均分之但發生一分不滿之零數時其零數合算於最初之納期內

第五章 營業稅附加捐

第六條 營業稅附加捐之賦課率爲本稅之百分之五十

第六章 營業稅附加捐之本稅之納期徵收之

第七章 自由職業稅附加捐之賦課率爲本稅之百分之五十

第八章 自由職業稅附加捐之本稅之納期徵收之

第九章 家屋稅附加捐之賦課率爲本稅之百分之五十

第十章 家屋稅附加捐之本稅之納期徵收之

第十一章 地 捐

第十二章 地捐之納期自十月一日起限至翌年二月末日

第十三條 依地方稅法施行規則第三條之規定對於不以營利爲目的之法人直接供用之土地不課地捐但對於土地所有人或準此者以假令供使用之土地不在此限

第十四條 依本條例或其他法令不課地捐之土地或不得賦課地捐之土地而變爲應賦課地捐之土地時十五日以前須將地

第十五條 營業稅附加捐之賦課率爲本稅之百分之五十

第十六條 自由職業稅附加捐之賦課率爲本稅之百分之五十

第十七條 家屋稅附加捐之賦課率爲本稅之百分之五十

第十八條 地 捐

第十九條 雜 捐

第二十條 營業稅附加捐

第二十一條 自由職業稅附加捐

第二十二條 家屋稅附加捐

第二十三條 地 捐

第二十四條 雜 捐

第二十五條 營業稅附加捐

第二十六條 自由職業稅附加捐

第二十七條 家屋稅附加捐

第七章 營業稅附加捐之本稅之納期徵收之

第八章 自由職業稅附加捐之賦課率爲本稅之百分之五十

第九章 自由職業稅附加捐之本稅之納期徵收之

第十章 家屋稅附加捐之賦課率爲本稅之百分之五十

第十一章 家屋稅附加捐之本稅之納期徵收之

第十二章 地 捐

第十三條 地捐之納期自十月一日起限至翌年二月末日

第十四條 依地方稅法施行規則第三條之規定對於不以營利爲目的之法人直接供用之土地不課地捐但對於土地所有人或準此者以假令供使用之土地不在此限

第十五條 依本條例或其他法令不課地捐之土地或不得賦課地捐之土地而變爲應賦課地捐之土地時十五日以前須將地

第十六條 營業稅附加捐之賦課率爲本稅之百分之五十

第十七條 自由職業稅附加捐之賦課率爲本稅之百分之五十

第十八條 家屋稅附加捐之賦課率爲本稅之百分之五十

第十九條 地 捐

第二十條 雜 捐

第二十一條 營業稅附加捐

第二十二條 自由職業稅附加捐

第二十三條 家屋稅附加捐

第二十四條 地 捐

第二十五條 雜 捐

第二十六條 營業稅附加捐

第二十七條 自由職業稅附加捐

第二十八條 家屋稅附加捐

- 條例
- 雙陽縣稅條例
- 任安及所製
- 吉林省通官(附送均志)等
- 雜 捐
- 官吏借給、官吏死去

吉林省公報 第八百六十二號 庚戌年二月十四日 第三種郵便物認可

吉林省公報 第八百六十二號 庚戌年二月十四日 第三種郵便物認可

六一

號地目面積及異動事由向縣長呈報之已賦課地捐之土地變為不賦課地捐之土地或不得賦課地捐之土地時亦同

第十五條 對於依地稅法減免地稅之土地得依地稅減免之例減免地捐

第十六條 應行賦課之雜捐如左

- 一 車捐
  - 二 不動產取得捐
  - 三 屠宰捐
  - 四 觀覽捐
  - 五 特別所得捐
  - 六 特別職業捐
  - 七 特別營業捐
- 第二節 車捐
- 第十七條 車捐依其年一月一日現在賦課之
- 第十八條 車捐之賦課率如左
- 自動車
- （定員（包含運轉手台）五人乘以下）
- 自用 每輛 年一
- 營業用 每輛 年六
- 定員超過五人時每增加一人增稅三四

貨物運搬用 貨物積重量一噸以下每輛年六十圓 一噸以上每輛年八十圓 加牛頓增加五圓

馬車 運搬用 每輛 年二十四圓

自用 營業用 每輛 年十八圓

貨車運搬用 每輛 年十二圓

手挽車 每輛 年三圓

人力車 每輛 年六圓

公用 每輛 年四圓八角

營業用 每輛 年二圓四角

自轉車 同（帶後車者） 每輛 年三圓

同（帶後車者） 每輛 年二圓

到牙卡車（兩脚皮輪手推車） 每輛 年十八圓

自轉自轉車 每輛 年二十四圓

同（帶側車者） 每輛 年二十四圓

費用大車 一輛 年一圓

二套 每輛 年二圓

三四套 每輛 年四圓

五套以上 每輛 年六圓

第十九條 車捐依左開動點賦課之俱不得於定期徵收者其納期隨時由縣長定之

コト得ベキモノトナリタルトキハ十五日以内ニ地籍地目面積及異動ノ事由縣長ニ提出シテ地捐ヲ賦課シタル土地ノ地捐ヲ賦課セザル土地及ハ地捐ヲ賦課スルコトヲ得ザル土地トナリタルトキ亦同シ

第十五條 地稅法ニ依リ地稅ヲ減免サレタル土地ニ對シテハ地稅減免ノ例ニ依リ地捐ヲ減免スルコトヲ得

第十六條 應行賦課之雜捐如左

- 一 車捐
  - 二 不動產取得捐
  - 三 屠宰捐
  - 四 觀覽捐
  - 五 特別所得捐
  - 六 特別職業捐
  - 七 特別營業捐
- 第二節 車捐
- 第十七條 車捐ハ其ノ年一月一日現在依リ之ヲ賦課ス
- 第十八條 車捐ノ賦課率左ノ如シ
- 自動車
- 定員（運轉手台ノ含ム）五人乘以下
- 自用 每輛 年一
- 營業用 每輛 年六
- 定員超過五人時每增加一人增稅三四

貨物運搬用 貨物積重量一噸以下一輛年六十圓 一噸以上一輛年八十圓 五噸以上一輛年九十圓

馬車 運搬用 一輛 年六十圓

自用 營業用 一輛 年二十四圓

貨車運搬用 一輛 年十八圓

手挽車 一輛 年十二圓

人力車 一輛 年六圓

公用 一輛 年四圓八角

營業用 一輛 年二圓四角

自轉車 一輛 年三圓

同（帶後車者） 一輛 年二圓

同（帶後車者） 一輛 年十八圓

自轉自轉車 一輛 年二十四圓

同（帶側車者） 一輛 年二十四圓

費用大車 一輛 年一圓

二套 每輛 年二圓

三四套 每輛 年四圓

五套以上 每輛 年六圓

第十九條 車捐ハ左ノ納期ニ依リ之ヲ徵收ス但シ定期ニ徵收スルコトヲ得ザルモノハ納期ハ其ノ都府廳長之ヲ定ム

<p>五日爲限</p> <p>二 農用大車</p> <p>自十月一日起至十二月二十五日爲限</p> <p>第二十條 車之所有權取得者由取得日起十五日內將左開事項呈報縣長呈報事項發生異動時亦同</p> <p>一 取得之年月日</p> <p>二 車之種類</p> <p>三 車之用途定員及積載量</p> <p>四 新舊所有者之住所姓名</p> <p>第二十一條 第十四條之規定對於車捐準用之</p> <p>第三節 不動產取得捐</p> <p>第二十二條 不動產取得捐以不動產之時價(對於已經登記者按登記價格)爲標準賦課之</p> <p>第二十三條 不動產取得捐之賦課率按不動產價格之百分之二</p> <p>第二十四條 不動產取得捐之納期隨時由縣長定之</p> <p>第二十五條 不動產所有權或準此權利之取得人由其取得日起十五日內將左開事項呈報縣長</p> <p>一 如土地將其地號 地目 面積 用途 取得年月日及事由</p> <p>二 如房屋將其所在地址其種類 構造 用途 面積(各層別之面積)取得年月日及事由</p> <p>三 所有權或準此權利之取得價格或當該不動產之時價</p> <p>四 所有權或準此權利之取得人之住所</p>	<p>姓名</p> <p>第四節 屠宰捐</p> <p>第二十六條 屠宰捐依左開款項率賦課之</p> <p>牛 每頭 二圓五角</p> <p>馬 每頭 二圓</p> <p>豬 每頭 一圓五角</p> <p>羊 每頭 五角</p> <p>第二十七條 屠宰捐於屠宰時徵收之</p> <p>第二十八條 對於行輸出之畜肉依納稅義務者之申請與其數量相當之屠宰捐免除之</p> <p>納稅義務者欲受前項之免除時須附具輸出地稅關之輸出認許書其他證明書類申請納稅金之返納</p> <p>第二十九條 家畜之所有人或屠宰委託人於屠宰以前將左開事項呈報縣長</p> <p>一 家畜之種類及頭數</p> <p>二 屠宰之地址</p> <p>三 屠宰之日</p> <p>四 家畜之所有人或屠宰委託人之住所 姓名</p> <p>第五節 觀覽捐</p> <p>第三十條 觀覽捐之賦課率按入場料金額之百分之二</p> <p>第三十一條 觀覽捐於觀覽時徵收之</p> <p>第三十二條 觀覽捐以演劇演說或其他與此類似之營業人爲徵收義務人</p>	<p>五日爲限</p> <p>二 農用大車</p> <p>自十月一日起至十二月二十五日爲限</p> <p>第二十條 車ノ所有權ヲ取得シタル者ハ取得ノ日ヨリ十五日以内ハ左記事項ヲ縣長ニ呈報セバ其ノ届出事項ハ異動ノ生ジタルトモ亦同ク</p> <p>一 取得ノ年月日</p> <p>二 車ノ種類</p> <p>三 車ノ用途定員及積載量</p> <p>四 新舊所有者ノ住所氏名</p> <p>第二十一條 第十四條ノ規定ハ車捐ニ付之ヲ準用ス</p> <p>第三節 不動產取得捐</p> <p>第二十二條 不動產取得捐ハ不動產ノ時價(登記シタルモノハ付テハ其ノ登記價格)ノ標準トシテ之ヲ賦課ス</p> <p>第二十三條 不動產取得捐ノ賦課率ハ不動產價格ノ百分ノ二トス</p> <p>第二十四條 不動產取得捐ノ納期ハ其ノ都府縣長之ヲ定ム</p> <p>第二十五條 不動產所有權又ハ之ニ準ズル權利ヲ取得シタル者ハ其ノ取得ノ日ヨリ十五日以内ニ左ノ事項ヲ縣長ニ呈報セシ</p> <p>一 土地ハ在リテハ地號 地目 面積 用途 取得年月日及事由</p> <p>二 建物ハ在リテハ其ノ所在番地 構造 用途 坪數各別別ノ坪數)取得年月日及事由</p> <p>三 所有權又ハ之ニ準ズル權利ノ取得價格又ハ當該不動產ノ時價</p> <p>四 所有權又ハ之ニ準ズル權利取得者ノ住所氏名</p> <p>第五節 觀覽捐</p> <p>第三十條 觀覽捐ノ賦課率ハ入場料金額ノ百分ノ二トス</p> <p>第三十一條 觀覽捐ハ觀覽ノ都府之ヲ徵收ス</p> <p>第三十二條 觀覽捐ハ演劇興行其他之ヲ稱スルモノヲ興行スル者ヲ以テ徵收セ</p>	<p>住所氏名</p> <p>第四節 屠宰捐</p> <p>第二十六條 屠宰捐ハ左ノ賦課率ニ依リ之ヲ賦課ス</p> <p>牛 一頭ニ付 二圓五角</p> <p>馬 一頭ニ付 二圓</p> <p>豬 一頭ニ付 一圓五角</p> <p>羊 每頭 五角</p> <p>第二十七條 屠宰捐ハ屠宰ノ都府之ヲ徵收ス</p> <p>第二十八條 輸出ノ爲ス畜肉ニ對シテハ納稅義務者ノ申請ニ依リ其ノ數量ニ相當スル屠宰捐ハ之ヲ免除ス</p> <p>納稅義務者欲受前項ノ免除ヲ受ケムトスルトキハ輸出地稅關ノ輸出認許書其ノ他之ヲ證明スル書類ヲ添ヘ稅關稅金ノ還付ヲ申請スベシ</p> <p>第二十九條 家畜ノ所有者又ハ屠宰委託者ハ屠宰前ニ左ノ事項ヲ縣長ニ呈報セシ</p> <p>一 家畜ノ種類及頭數</p> <p>二 屠宰ノ場所</p> <p>三 屠宰ノ日</p> <p>四 家畜ノ所有者又ハ屠宰委託者ノ住所氏名</p> <p>第五節 觀覽捐</p> <p>第三十條 觀覽捐ノ賦課率ハ入場料金額ノ百分ノ二トス</p> <p>第三十一條 觀覽捐ハ觀覽ノ都府之ヲ徵收ス</p> <p>第三十二條 觀覽捐ハ演劇興行其他之ヲ稱スルモノヲ興行スル者ヲ以テ徵收セ</p>
--	---	--	--



第三十三條 徵收義務人於徵收稅捐完畢時在每星期日以前(星期日如遇星期日或祝祭日時為其翌日)連日計算書送納於縣長

第二類 所得 給與金額中扣除其十分之二所得之金額給與如屬於金錢以外之物品者以支給時之評價額為前項之給與金額

第六節 特別所得捐 第三十四條 特別所得捐按其年一月一日現在依勤勞所得稅第六條對於除除賦課勤勞所得稅者按支給者及支給地相異時賦課之

第三十八條 依前條規定之計算金額以其支給基礎之勤勞月數除之所得額之十二倍金額未滿三百圓時特別所得捐之課稅免除之

第三十五條 有左列各款情形之一之給與不課特別所得捐 一 旅費及其他有實費消償之性質之給與

第三十九條 特別所得捐之賦課率為所得金額之百分之五 第四十條 特別所得捐按左開納期徵收之但不得於定期內徵收者其納期隨時由縣長另定之

二 軍人及其他服軍勤務之人於從軍中所受之軍之給與 三 因疾病或傷害所受之特別給與

第四十一條 特別所得捐稅務務務者之所得額於課稅標準決定後如有顯著之減少縣長認為有必要時依納稅義務者之申告得減免其賦課額

第三十六條 特別所得捐之課稅標準按所得金額依勤勞所得稅法第三條規定之第一類所得及第二類所得 第三十七條 前條規定之所得金額依左開之區分計算之

第四十二條 特別所得捐稅務務務者依縣長之所在其年一月三十一日以前應納其所得額及其他必要事項呈報之但發生新納稅義務者應隨時呈報之納稅義務前減亦同

第一類 所得 一 供給 薪水 津貼 恩給 年金 賞與及有此等性質之給與按上年中之收入金額但於非一年分之相當給與按其年之預算年額

第四十三條 特別所得捐稅務務務者依縣長之所在其年一月三十一日以前應納其所得額及其他必要事項呈報之但發生新納稅義務者應隨時呈報之納稅義務前減亦同

未受無償住宅之支給者應按第一號收入金額扣除十分之二之相當金額

第四十四條 特別所得捐稅務務務者依縣長之所在其年一月三十一日以前應納其所得額及其他必要事項呈報之但發生新納稅義務者應隨時呈報之納稅義務前減亦同

第三十三條 徵收義務者觀覽捐ヲ取得シタルトキハ每星期日(祝日ガ日曜又ハ祝祭日ナルトキハ其ノ翌日)迄ニ計算書ヲ添(縣長ニ)納付スベシ

第二類 所得 給與金額中其ノ十分ノ二ヲ扣除シテ門タル金額給與ガ金錢以外ノモノナルトキハ其ノ支給時ニ於ケル評價額ヲ以テ前項ノ給與金額トス

第六節 特別所得捐 第三十四條 特別所得捐ハ其ノ年一月一日現在ハ其ノ勤勞所得稅法第六條ニ依リ勤勞所得稅ヲ賦課サレタル者ニ對シ支給者及支給地ノ異ル毎ニ之ヲ賦課ス

第三十八條 前條規定ニ依リ計算シタル金額ノ其ノ基礎タル勤勞月數ヲ以テ除シテ得タル金額ノ十二倍ガ數ヲ圓未満ナルトキハ特別所得捐ヲ免除ス

第三十五條 左ノ各款ノ一ニ該當スル給與ニハ特別所得捐ヲ課セズ 一 旅費其ノ他實費消償ノ性質ノ有スル給與

第三十九條 特別所得捐ノ賦課率ハ所得金額ノ十分ノ五トス 第四十條 特別所得捐ハ左ノ納期ニ於テ之ノ徵收ス但シ定期內徵收スルコトヲ得ザルモノノ納期ハ其ノ都廳縣長則ニ之ヲ定ム

二 軍人其ノ他軍ニ勤務スル者ノ從軍中ニ受ケル軍ノ給與 三 疾病又ハ傷害ニ因リテ受ケル特別ノ給與

第四十一條 特別所得捐稅務務務者ノ所得額ヲ課稅標準決定後著シク減少シ縣長ニ於テ必要アリト認ムルトキハ納稅義務者ノ申告ニ依リ其ノ賦課額ノ減免スルコトヲ得

第三十六條 特別所得捐ノ課稅標準ハ所得金額トシ勤勞所得稅法第三條ニ定ムル第一類所得及第二類所得トス

第四十二條 特別所得捐稅務務務者依縣長之所在其年一月三十一日以前應納其所得額及其他必要事項呈報之但發生新納稅義務者應隨時呈報之納稅義務前減亦同

第三十七條 前條規定ノ所得金額ハ左ノ區分ニ依リ計算ス

第四十三條 特別所得捐稅務務務者依縣長之所在其年一月三十一日以前應納其所得額及其他必要事項呈報之但發生新納稅義務者應隨時呈報之納稅義務前減亦同

第一類 所得 一 供給 給料ハ手當 恩給 年金 賞與及此等ノ性質ノ有スル給與ハ前年中ノ收入金額但シ一年分ニ相當スル給與ニ非ザルモノニ付テハ其ノ年ノ豫算年額

第四十四條 特別所得捐稅務務務者依縣長之所在其年一月三十一日以前應納其所得額及其他必要事項呈報之但發生新納稅義務者應隨時呈報之納稅義務前減亦同



第七節 特別職業捐  
 第四十三條 特別職業捐依其他年一月一日現在對於經營自由職業稅法第一條所定之職業依同法第六條免除自由職業稅

職業之種類	賦課率
關於宗教	千分之十八
關於教育及教授業	千分之七 <small>學校教員 醫院醫師 其他</small>
關於醫藥業	千分之十五
關於法律業務業	千分之十八
關於藝術科學技術諸業	千分之十八

之賦課者賦課之  
 第四十四條 特別職業捐之課稅標準按收入金額其賦課率依左開百分之二

第四十五條 收入金額除依左列各款外應依其經營職業於上年中收入之總金額

一 對於自上年一月二日以後至十二月止之間開始之職業依其年中收入金額之預算金額  
 二 對於其年開始之職業依自開始之日起至其年十二月止之間收入金額以當該月數除之所得額之十二倍之相當金額  
 前項之收入金額課稅所得稅及特別所得捐之給與不算入之  
 第四十六條 收入金額未滿三百圓時特別職業捐之課稅免除之  
 第四十七條 特別職業捐按左開納期徵收之俱不得於定期內徵收者其納期隨時由

吉林省公報 第八百六十二號

宣統六年二月十四日 第三種郵便物認可

減額シタルトキ亦同ジ  
 第七節 特別職業捐  
 第四十三條 特別職業捐ハ其ノ年一月一日現在ニ其ノ自由職業稅法第一條ニ定ムル職業ヲ營ミ同法第六條ニ依リ自由

職業ノ種類	賦課率
宗教ニ關スル業	千分ノ十八
教育及教授ニ關スル業	千分ノ七 <small>學校教員 醫院醫師 其他</small>
醫藥ニ關スル業	千分ノ十五
法律ニ關スル業	千分ノ十八
藝術科學技術諸業	千分ノ十八

職業稅ノ賦課ノ免除サレタル者モ之賦課ス  
 第四十四條 特別職業捐ノ課稅標準ハ收入金額トシ賦課率ハ左ノ百分ニ依ル

第四十五條 收入金額ハ左ノ各款ニ依ルモノヲ除ク外其ノ營業ニ關シテ前年中ニ於テ收入シタル總金額ニ依ル

一 前年ノ一月二日以後十二月迄ノ間ニ於テ開始シタル職業ニ付テハ其ノ年中ニ於ケル收入金額ノ預算金額  
 二 其ノ年開始シタル職業ニ付テハ其ノ開始ノ翌月ヨリ其ノ年十二月迄ノ間ニ於ケル收入金額ヲ當該月數ヲ以テ除シテ得タル金額ノ十二倍ニ相當スル金額前項ノ收入金額ハ勤勞所得稅又ハ特別所得捐ヲ課セラルベキ給與ハ之ヲ算入セズ  
 第四十六條 收入金額年額三百圓未滿ナルトキハ特別職業捐ノ課稅ヲ免除ス  
 第四十七條 特別職業捐ハ左ノ納期ニ於テ之ヲ徵收ス但シ定期ニ徵收スルコト

星期一

六五



第五十二條 前條規定之賦課標準之計算  
除依左列各款外依上年中實收金收入  
金承徵金或報酬金之預算金額

一 對於上年一月二日以後至十二月止  
之期間始之營業依其年中之實收金  
入金承徵金或報酬金之預算金額

二 對於其年開始之營業應依自營業開  
始之翌月起至其年十二月止之實收金  
收入金承徵金或報酬金之預算金額以  
當該月數除之所得金額之十二倍之相  
當金額

第五十三條 課稅標準未滿左列金額者免  
除特別營業捐之賦課

一 物品販賣製造各業一年實收金額四  
百圓

二 放牧物品貨物各業一年收入金額壹  
百圓

三 房屋轉租運送印刷出版各業一年收  
入金額三百圓

四 游藝場飯莊飲食店旅館遊樂場  
劇場戲院貨物房開供客行樂(鹿貨業  
) 領置妓女妓館各業一年收入金額二  
百五十圓

五 承攬業一年承攬金額二百五十圓

六 牙行代理居間介紹各業一年報酬金  
額壹百圓

第五十四條 特別營業捐於左開納期徵收  
之但不得於定期內徵收者其納期時由  
縣長定之

第一期 八月一日起限至八月三十一

吉林省公報 第八百六十二號

第二期 自十一月一日起限至十一月  
三十日

第五十五條 特別營業捐納稅義務者之實  
收金收入承徵金或報酬金於課稅標準決  
定後如有顯著之減少縣長認爲有必要時  
依納稅義務者之中當得減免其賦課額

第五十六條 特別營業捐納稅義務者依職  
長之所定在其年六月三十日以前將其  
實收金收入金承徵金或報酬金及其必要  
要事項向縣長呈報之但發生納稅義務  
當應隨時呈報之納稅義務消滅時亦同

第七章 附則

第五十七條 於村稅務機關爲之延滯金每  
日按稅金額千分之一與稅金額同時徵收  
之

第五十八條 依本條例之規定應行呈報之  
事項中關於課稅標準未經呈報或其呈報  
認爲不相當時由縣長認定之

第五十九條 依前條及其他不能行爲對於  
納稅義務者科以處罰金額之三倍以下相  
當金額之(未滿五百圓者爲五圓) 罰金

第六十條 關於本條例之施行其必要之細  
則由縣長定之

附則

第六十一條 本條例由康德五年度分適用  
之

第六十二條 對於日本國民民特別營業捐  
之課率限於康德五六年分爲於第五十一

吉林省公報 第八百六十二號

第五十二條 前條規定之賦課標準之計  
算(左)各款(依左)除(右)外前  
年中(於)賣上金收入金額(依)又(ハ)  
預算金額

一 前年(ハ)一月二日以後十二月迄ノ間  
ニ於テ(ハ)開始シタル營業(ハ)付テ(ハ)其  
年中(ハ)於(ハ)賣上金收入金額(依)又(ハ)預  
算金額(依)又(ハ)復償金ノ預算金額

二 其ノ年間シタル營業(ハ)付テ(ハ)營業  
開始ノ翌月ヨリ其ノ年十二月迄(ハ)於  
タル賣上金收入金額(依)又(ハ)復償金  
ノ預算金額(依)又(ハ)當該月數ヲ以テ除クシテ  
得タル金額ノ十二倍ノ相當スル金額

第五十三條 課稅標準(左)ノ金額(依)課  
ザル(ハ)ノ(ハ)付テ(ハ)特別營業捐ノ賦課  
免除ス

一 物品販賣製造ノ各業一年ノ賣上金  
額四百圓

二 金錢貨物物品貨物ノ各業一年ノ收  
入金額三百圓

三 房屋轉租運送印刷出版ノ各業一年  
ノ收入金額三百圓

四 旅行場料理飲食店旅館遊樂場  
劇場戲院貨物房開供客行樂(鹿貨業) 各業  
一年收入金額二百五十圓

五 請負業一年ノ請負金額二百五十圓

六 問屋代理居間介紹ノ各業一年ノ報  
酬金額壹百圓

第五十四條 特別營業捐(左)ノ納期(ハ)於  
テ(ハ)徵收ス(ハ)但シ定期ニ徵收シ得ザル  
者ノ納期ハ縣長之ヲ定ム

第一期 八月一ヨリ八月三十一日

第二期 十一月ヨリ十一月三十日限

第五十五條 特別營業捐納稅義務者ノ實  
上金收入金額(依)又(ハ)復償金課稅標準  
決定後(ハ)顯著シク減少シ縣長(ハ)於テ必要  
アリト認ムルトキハ納稅義務者ノ申告(ハ)  
依リ其ノ賦課額ノ減免スルコトヲ得

第五十六條 特別營業捐納稅義務者ハ職  
長ノ定ムル所(ハ)依リ其ノ年六月三十日迄  
賣上金收入金額(依)又(ハ)復償金其ノ  
必要ナル事項ノ縣長(ハ)提出ツベシ納  
稅義務消滅シタルトキ亦同シ

第七章 附則

第五十七條 縣稅ノ督稅ノ爲シタル場合  
(ハ)於タル延滯金(ハ)一日(ハ)付稅金額ノ千  
分ノ一トシ稅金ト同時(ハ)之ヲ徵收ス

第五十八條 本條例ノ規定(ハ)依リ提出  
ノ(ハ)キ事項中課稅標準(ハ)個スル提出  
ノ(ハ)サザルトキ又(ハ)其ノ提出ノ不相  
當トシタルトキハ縣長(ハ)於テ之ヲ認定ス

第五十九條 課稅其ノ他不正ノ行爲(ハ)依  
リ(ハ)課稅ノ額(ハ)三倍ノ相當スル金額以下  
シタル金額ノ五圓未滿ナルトキハ(五圓)  
ノ(ハ)科シタルス

第六十條 本條例施行ニ關シ必要ナル細  
則ハ縣長之ヲ定ム

附則

第六十一條 本條例ハ康德五年分ヨリ  
之ヲ適用ス

第六十二條 日本國民民ニ對スル特別營  
業捐ノ課稅ハ康德五六年分ニ限リ第五

吉林省公報 第八百六十二號

第六十三條 關於康德五年度分對於第三十六條所定之金額中康德四年中所受之賞與金額不列入之

第六十四條 特別所得捐特別徵收捐及特別發還捐之納期關於康德五年度分由縣長另定之

第六十五條 康德五年度分中關於第一項所定之所得金額中康德四年中所得之受ケタル賞與ノ金額ハ之ヲ算入ス

第六十六條 特別所得捐特別徵收捐及特別發還捐ノ納期ハ康德五年度分ニ關シ縣長別ニ之ヲ定ム

### 任免及指叙

任吉林省屬官 敦化縣警佐 阿都尙志

調任(轉任) 吉林警察廳警長 傅文群

給六級俸 吉林省屬官 阿都尙志

陞即復職 康德五年十二月十五日 興安縣屬官 何殿琳

派為吉林省立吉林第一國民高等學校教員 松月香五

派為吉林省屬官(在官房辦事) 松月香五

派在警務廳辦事 康德六年一月一日 吉林警察廳警長 三村秀雄

依文官令第一百零六號立即休職 康德五年十二月一日 吉林省屬官 上田貞治

任吉林省立吉林第二國民高等學校教員 松月香四

派為吉林省屬官(在民生廳辦事) 松月香五

給第二號十四級俸 康德六年二月一日 吉林戒煙所屬官 西村武一

康德五年十二月三十一日 辭職即准

### 彙報

○官署事項 官吏用缺

債德縣警用補本多禮遺於康德五年十二月十二日出缺

### 彙報

○官署事項 官吏死去

債德縣三府補本多禮遺於康德五年十二月十二日死去

康德三年四月十一日滿洲國 郵政第三種郵便物認可 康德六年二月十四日發行(日刊)

大滿洲帝國康德六年二月十四日

價目 日一圓 月八圓 年八十四圓 郵費在內 廣告刊費九圓 活字每行三十八字 日一圓 月八圓 年八十四圓

印刷發行所 吉林省官報局 印刷所 吉林省官報局

庚申三年四月十一日 滿洲國  
憲法第六年二月十五日 發行(日刊)

# 吉林省公報

庚申六年二月十五日  
第八百六十三號  
星期三(水曜日)

## 訓令

吉林省廳令第八九號

各縣縣長

關於設置備荒田之作  
爲令強事茲爲容易達成貧民救助之目的起見於村中設置備荒田依共同耕作以新資耶民共助之精神而促進農事之改良藉使團體訓練及勞働奉仕之趣旨普及合併縣長應即斟酌地方實情遵照左記要領實施爲要此令

庚申六年二月九日

吉林省長 關 傳 綏

### 計開

- 一、設置要領
- 一 經營主體爲村
- 二 設置處選擇而接道誘引人注目並無水旱害之處
- 三 村內得設數處併一處之面積爲一畝以上五畝以下
- 四 用地之取得須依寄附或年賦購買或租地行之
- 五 凡經營主體爲村者得定備荒田管理

六 耕作依村民及青年團學生等之共同奉仕行之奉仕之細目及耕種方法依該之指導由村長及農事合作社計劃之

七 收穫物除償還地租及其他費用與扣除年度用之新種子及肥料費外全部充實村收入一部應作貧民救濟及福利增進開支一部應編入基本財產

備荒田助成要領

- 一 一屯一處
- 二 本年度一村至少應置一處以上
- 三 一處之面積最好要爲一畝以上
- 四 名稱應稱爲○○村○○屯備荒田
- 五 對寄附之備荒田應稱爲○○村○○屯(寄附者名)備荒田
- 六 備荒田爲村有
- 七 備荒田爲村民共同經營便村長管理
- 八 助成補助金由農會之社會事業費內對一村以五十圓之標準補助之但未達成益促貯蓄數量之縣分不得補助之

## 訓令

吉林省廳令第八九號

各縣縣長

備荒田設置之關スル件  
備荒田設置之目的ヲ容易ナラシムル爲村ニ備荒田ヲ設置シ共同耕作ニ依リ兩界共助ノ精神ヲ涵養シ農事改良ヲ促進シ併セテ團體訓練及勞働奉仕ノ趣旨ヲ普及セシメシテ爲貧窮ノ實情ヲ斟酌シ左記要領ニ依リ實施セラレ度茲ニ令ス

庚申六年二月九日

吉林省長 關 傳 綏

### 記

- 一、設置要領
- 一 經營主體ハ村トス
- 二 設置箇所ハ道路ニ面シ兼田ヲ引キ易ク所ニシテ旱水害ノ被害ナキ所ヲ選ブベシ
- 三 村內數箇所ニ之ヲ設ケタルコトヲ得但シ一箇所ノ面積ハ一畝以上五畝以下トス
- 四 用地ハ寄附又ハ年賦購入或ハ小作ニ依ルベシ
- 五 經營主體タル村ハ備荒田管理者ヲ定ムルコトヲ得

日  
○關於設置備荒田之作  
○關於村長及青年團學生等ノ共同耕作ニ依リテ之ヲ行ヒ、出稼ノ細目及耕作方法ハ編リ指導ニ依リ村長及農事合作社之ヲ計劃スルモノトス

○關於村長及青年團學生等ノ共同耕作ニ依リテ之ヲ行ヒ、出稼ノ細目及耕作方法ハ編リ指導ニ依リ村長及農事合作社之ヲ計劃スルモノトス

六 耕作ハ村民及青年團、學生等ノ共同耕作ニ依リテ之ヲ行ヒ、出稼ノ細目及耕作方法ハ編リ指導ニ依リ村長及農事合作社之ヲ計劃スルモノトス

七 收穫物ハ小作料其ノ他ノ費用ヲ支拂ヒ是年ノ新種及肥料代ヲ差引キ一部ヲ得村收入トシ濟民救濟及福利増進ニ充テ一餘ヲ基本財產ニ編入スルモノトス

備荒田助成要領

- 一 一屯一箇所ヲ設ケタルコト
- 二 本年度ハ少クテモ一村一箇所以上ヲ設ケタルコト
- 三 一箇所ノ面積ハナルベク一畝以上トスルコト
- 四 名稱ハ○○村○○屯備荒田ト稱スルコト
- 五 寄附ノ受ケタル備荒田○○村○○屯(寄附者名)備荒田ト稱スルコト
- 六 村有トスルコト
- 七 村民ノ共同經營トシテ管理セシムルコト
- 八 助成補助金ハ農會ノ社會事業費ヨリ、村ニ對シ五十圓ヲ標準トシ補助スルコト

吉林省公報 第八百六十二號

庚申六年二月十五日

第三編郵便物部可

星期三

六九

- 九 補助金充實種子器具及農具開支
- 十 本年開墾之備荒田限三月末以前決
- 十一 關於墾種種子及其他之經費等由
- 縣或農事合作社撥給之
- 十二 受補助金之村者以自力設置之
- 十三 應將從來之村有田額充備荒田之
- 一部用之
- 一 設置手續
- 一 縣長向村保長及有力者及備
- 荒田之趣旨以便獎勵實行
- 二 縣長應使勸業委員會及農事合作
- 社努力指導助成之
- 三 當決定補助地時應會同指導員共同
- 決定之
- 四 對寄付之備荒田應以寄附者之姓
- 名以備永久紀念
- 五 如係購買或租借之地應明瞭其地目
- 面積價格或租金年限
- 六 當設置備荒田時應由縣農會交付五
- 十畝以內之補助金
- 備荒田設置補助申請書
- 本村如有左記設備備荒田理合遵照既定補
- 助規程呈請
- 審核准予補助
- 唐德 年 月 日
- 縣 區 村 村 長 同
- 縣長 簽

- 一 設置地點
- 二 面積
- 三 姓名
- 四 耕作種類
- 五 土地取得方法
- 六 附寄住所姓名
- 七 如係租地時應說明與地主所設立之契
- 約
- 八 事業開始年月日
- 九 收支計算
- 〇〇縣〇〇村備荒田
- 唐德 年度收支計算
- 收支之部

科 目	預算高		摘要
	一	二	
一、補助金			
一、村補助金			
一、寄附金			
一、收益金			
一、某基金			
計			

指 令

吉林省指令官民圖第二〇號一六  
 令類別縣長  
 關於縣區國民學校設置認可之件  
 唐德五年十二月二十四日發縣圖學第  
 八三號呈件均悉查所請設立額額縣公立大  
 旺鎮日國民學校之處倘無不合應准如擬辦  
 理此令  
 唐德六年二月九日  
 吉林省長 閻 傳 欽

- 一 補助金充實種子器具其ノ購入ニ
- 充ツルコト
- 二 本年開墾ノ備荒田ハ三月末日迄
- ニ檢査地ヲ決定シ省長ニ報告スベシ
- 三 種子ノ選擇其ノ他經費等ニ關シ
- テハ縣又ハ農事合作社ニ於テ指導ス
- ルコト
- 四 補助金ヲ受ケタル村ハ自力ヲ以
- テ設置スルコト
- 五 從來ノ村有田額充備荒田ノ一部ニ
- 使用セラレ度
- 三、設置ノ手續
- 一 縣長ハ村保長及有力者ニ趣旨ヲ
- 普及シ之ヲ實行ヲ獎勵スルコト
- 二 縣長ハ勸業委員會及農事合作社
- ヲシテ之ヲ指導助成ニ努メシムルコ
- ト
- 三 補助地決定ニ當リテハ指導員立會
- ノ上之ヲ定ム
- 四 寄附ノ受ケタル備荒田ハ寄附者ノ
- 姓名ヲ冠シ永久ニ紀念セシムルコト
- 五 購入又ハ借入ヲ爲ス場合ハ地目額
- 積・價格或ハ賃借料年限ヲ明瞭ニス
- ベシ
- 六 備荒田ノ設置ニ當リ縣農會ヨリ五
- 拾畝ノ補助金ヲ交付ス
- 備荒田設置補助申請書
- 本村ニ於テ左記ノ設備備荒田ヲ設置スルコ
- トニ相成ルニ付所定ノ補助規程成度並位
- 及申請書
- 唐德 年 月 日
- 縣 區 村 村 長 同
- 縣長 簽

科 目	預算高		摘要
	一	二	
一、補助金			
一、村補助金			
一、寄附金			
一、收益金			
一、某基金			
計			

指 令

吉林省指令官民圖第二〇號一六  
 令類別縣長  
 關於縣區國民學校設置認可之件  
 唐德五年十二月二十四日發縣圖學第  
 八三號呈件均悉查所請設立額額縣公立大  
 旺鎮日國民學校之處倘無不合應准如擬辦  
 理此令  
 唐德六年二月九日  
 吉林省長 閻 傳 欽

唐德三年四月十一日滿洲國  
 政府第三號郵便傳單  
 民國六年二月十五日發行(日刊)

大滿洲帝國唐德六年二月十五日

價目 一、一月 八角五分 郵費在內  
 二、三月 二元一角五分  
 三、半年 四元一角五分  
 四、一年 七元一角五分

發行所 吉林省官報  
 印刷所 吉林省官報社  
 三編印 吉林省官報社

康徳三年四月十一日滿洲國  
 康徳六年二月十五日發行(日刊)

# 吉林省公報附錄

康徳六年  
 二月十五日

## 官吏常識讀本

(是期三)  
 第十號

りよだ編輯

各位の参考に資するに於て有志の執筆を煩はし本號より第一回高等文官考試問題及び其の解答を掲載

目次

### 法制關係

#### 滿洲國基本法大意 本論(三)

- 第一編 統治組織……………二頁
- 第七章 法院……………二頁
- 第二編 統治作用……………四頁
- 第一章 概説……………四頁

### 其他

#### 高等文官考試問題解説

##### 東洋史問題

- 第一問 試略述訂定尼布楚條約之始末……………五頁
- 第二問 試略述日俄戰爭之原因……………六頁
- 第三問 試略述鴉片戰爭之原因……………七頁
- 第四問 略述高句麗之興亡……………八頁
- 第五問 略述孔孟之德治主義……………八頁

##### 基本法問題

- 第一問 論參議府之因法上之地位……………九頁
- 第二問 帝位繼承之範圍及次序……………一三頁

目次

### 法制關係

#### 滿洲國基本法大意 本論(三)

- 第一編 統治組織……………二頁
- 第七章 法院……………二頁
- 第二編 統治作用……………四頁
- 第一章 概説……………四頁

### 其他

#### 高等文官考試問題解説

##### 東洋史問題

- 第一問 ネルチンスク條約の始末を略述すべし……………五頁
- 第二問 日露戰爭の原因及結果を略述すべし……………六頁
- 第三問 鴉片戰爭の原因を略述すべし……………七頁
- 第四問 高句麗の興亡を略述すべし……………八頁
- 第五問 孔孟の德治主義を略述すべし……………八頁

##### 基本法問題

- 第一問 參議府の因法上地位を論ず……………九頁
- 第二問 帝位繼承の範圍及次序……………一三頁



法制關係

滿洲國基本法大意 本論(三)

第一編 統治組織

第七章 立 法

法院爲於皇帝委任之下行司法權之機關、已明記於組織法第六條及第三十六條、茲分述如左。

第一、法院爲行司法權之機關、所謂司法權者、有對立法權並行政權之觀念、而爲民事及刑事之裁判作用、故法院爲民事及刑事之裁判機關、然雖爲法院亦有不行非訟事件、其他民事及刑事之裁判作用、不過其本質應爲民事及刑事之裁判機關。

第二、法院爲於皇帝委任之下、行司法權之機關、此項已於組織法第六條明白記載「皇帝依法律使法院行司法權」司法權則屬於皇帝之大權、然皇帝不自行之、使法院行之、皇帝使法院行司法權者係皇帝將司法權委任於法院、故法院爲司法權之主體的機關、而其法律權則係由皇帝所發、是應注意。

次述關於法院之獨立、法院職能之民事及刑事之裁判作用、有關係於社會秩序之維持、並關於個人或團體之法律關係、或生命、身體、及財產之安危、亦有重大作用、須始終公正妥當行使其權、近代之法治國家、不許如專制國家時被有權力者或有勢力者左右、故其裁判時、除遵從裁判基準之法規外、不得被其他任何權力所拘束、其裁判須始終依法規、法院之獨立意思及判斷而行之、此爲法院獨立之原則、然此獨立之原則、以對行政權爲主、若法院須依諸法規、此法規之立法者除有特別場合外、係依立法法之規定由皇帝制定、故法院亦不得違背立法法之立法意思、法院之必須獨立、係對於行政權之干涉而設也。

如上所述、爲確保法院獨立之原則起見、如謂組織法究竟設有如何規定？第一、關於法院之構成及組織、爲排除行政權介入之餘地、經立法法之規定、須依其原則

法制關係

滿洲國基本法大意 本論(三)

第一編 統治組織

第七章 立 法

法院は皇帝の委任の下に司法権を行ふ機關である、これ組織法第六條、第三十條が明記するところである、之を分説すれば左の如くである。

第一に法院は司法権を行ふ機關である、司法権とは立法權並に行政權に對する觀念であつて民事及刑事の裁判作用である、従つて法院は民事及刑事の裁判機關である、若しより法院と雖も非訟事件其他民事及刑事事件の裁判でない作用を行ふことがあるが其の本質とするところは民事及刑事の裁判機關たるところにある。

第二に法院は皇帝の委任の下に司法権を行ふ機關である、このことを組織法第六條は「皇帝は法律に依り法院をして司法権を行はしむ」と明記してはつきりしてゐる、即ち司法権と雖も皇帝の大權に屬するものであるが皇帝自ら之を行ふこととなく法院をして之を行はしめるのである、皇帝が法院をして司法権を行はしむとは皇帝が法院に司法権を行ふことを委任することである、従つて法院は司法権の主體的機關であるが其の司法権の根源は皇帝に發することを注意すべきである。

次に法院の獨立に付て述べやう、法院の職能たる民事及刑事の裁判作用は社會秩序の維持に關すると共に一面個人又は團體の法律關係或は生命、身體及財産の安危に關する重大作用であるから何處迄も公正妥當に行使されなければならぬ、近代法治國では專制國家の據に時の權力者、勢力家に裁判を左右される様な結果になつてはならぬ、従つて其の裁判をなすに當つては裁判の基準たる法規に従ふの外他の如何なる權力にも拘束されなければならぬのである、其の裁判は何處迄も法規に對つて獨立なる法院の意思判斷によつてなされねばならぬ、これは法院獨立の原則といふ、然るに此の獨立の原則は主として行政權に對してである、蓋し法院は法規に従ふのであるが此の法規の立法者は特別の例外ある場合を除くの外立法法の規定により皇帝が制定するものであるから法院と雖も立法法の立法意思に従はざるを得ない結果となり必然的に法院が獨立であると言つても之は法院に對し行政權の干渉を排除したる意味をもつて來るからである。

以上の様な法院獨立の原則を確保する爲組織法は如何なる規定を設けたかと實に第一に法院の構成及組織に付ては行政權介入の餘地を排除して立法法の規定

定之法律而規定之(第三十一條)依此規定、而制定法院組織法、第二、關於實際執行法院職務之人的要素之法官、其資格依法定之。即其任免與行政官亦不同、須保障其身分(第三十一條)再關於法官職能之審判、無論其他何人任、亦不與其干涉、以其獨立執行者為其管子(第三十二條)第三、其審判手續須按法律規定之精神、組織法第六條、第三十條本文之「依法律」者、即此意也。

以上法院獨立之原則、已經略述、而立法院既未存在、其應以法律規定之事項、則以勅令定之、故法院獨立之原則、係於組織法之精神、可以見出。

次官關於法院之種類、此項分為通常法院與特別法院之二種、通常法院為審判一般之民事及刑事事件之法院、特殊法院為審判特殊之民事及刑事事件之法院、即於民事刑事事件中、以事件之種類、事件發生地或被告等為標準、而審判所限定事件之法院也、特殊法院有軍法會議、特許發局局審判官、地籍整理局審判官等、然於組織法第三十條之俱備記載「但關於行政訴訟及其他特別訴訟另以法律定之」如謂行政訴訟亦與民事、刑事事件之訴訟為同一性質者、此則係立法者之誤、行政訴訟與民事及刑事之訴訟相異、本來不屬於司法機關之法院權限、於近世國家通常便別項機關之行政裁判所辦理之、然關於行政訴訟、國家尚無何等規定、故暫不觸及此項、茲就通常之法院一項解說之。

試觀通常法院之構成、依法院組織法分為區法院、地方法院、高等法院、最高法院之四種、然區法院以一人審判官、地方法院於第一審事件一人、第二審事件為三人、高等法院為以五人審判官審判之、故除區法院外、法院均合議機關、其於此五應如注意者區法院之司法行政機關與司法機關區別之、於組織法上所謂法院者乃指司法機關之審判訴訟事件而言、即區法院之單獨審判官、地方法院、高等法院之三人審判官所組織之合議機關、最高法院之五人審判官所組織之合議機關等是、區法院、地方法院、高等法院、最高法院等因亦行使包括此等司法機關之司法機關職能、故以嚴格論之、不得謂之為法院。

を経て制定すべき法律によつて規定すべきものとしたことである(第三十一條)之の規定により法院組織法が制定されてある。第二に法院の職能を實際に行ふ人的要素たる法官に付ては其の資格を法律で定め(第三十一條)其の任免に付ても他の行政官と異なる身分の保障をなし(第三十二條)又法官の職能たる審判に付ては他の如何なる者に干渉をうくる事なく獨立に行はしめる趣向をとるのである(第三十二條)第三に其の審判手續も法律をもつて規定する趣向をとるのである(第三十二條)第三十條本文の「法律に依り」とは此の意味である。

以上法院獨立の原則を簡単に述べたのであるが前にも述べた様に立法院が未だ存在しないから法律で定むべき事項も勅令で定められてある、從つて法院獨立の原則は其の組織法之精神に於てのみ之を見る事が出来るのである。

次に法院の種類を一言するに通常法院と特別法院の二種である。通常の法院は一般の民事及刑事事件の審判をなす法院であり特殊の法院は特殊の民事及刑事事件即ち民事、刑事事件中事件の種類、事件發生地、被告等を標準として限定せられたる事件を審判する法院である。特殊法院には軍法會議、特許發局局審判官、地籍整理局審判官等がある。然るに組織法第三十條俱備に於ては「但し行政訴訟其他の特別訴訟に關しては法律を以て別に之を定む」と記し行政訴訟も民事、刑事事件の訴訟と同性質の如く考へてあるもの如く見ゆるが之は明かに立法者の誤りである。行政訴訟は民事及刑事訴訟と異なるから本來司法機關たる法院の權限に屬しないものであつて近世國家では通常別項機關たる行政裁判所で取扱はしむるのである。然し乍ら行政訴訟に付ては我國は未だ何等規定しないから以上觸れぬ、そして私は之から特に觸らざる限り通常の法院のみに付て解説を進めることにする。

次に通常法院の構成を見るに法院組織法によれば區法院、地方法院、高等法院、最高法院の四種である。而して區法院は一人の審判官、地方法院は第一審事件に付ては一人第二審事件に付ては三人の審判官、高等法院は三人の審判官、最高法院は五人の審判官を以て審判をなすのである。從つて區法院を除くの外法院は合議機關である。唯茲で一言注意したいのは法院たる司法行政機關として訴訟事件を取扱ふものがあることである。組織法で法院と言ふのは司法機關として訴訟事件を取扱ふものを言ふのであつて區法院では單獨審判官、地方法院、高等法院では三人の審判官が組織する合議機關、最高法院では五人の審判官が組織する合議機關のものであつて區法院、地方法院、高等法院、最高法院は之等の司法機關を包括したる司法行政機關の職能をも行つてゐるから當然たる意味に於て法院とは言ふを得ないのである。

其次略述關於法院之審判手續、法院之審判手續係依法律而規定、因此有民事訴訟法及刑事訴訟法、然於民法亦規定其重要之一部、即法院對審判之判決權公開之、此項之審判須公平行之、俾維持社會之信賴、亦即與法院獨立主義之同一精神而規定者、但關於此項司法公開、亦有一定之限制、如有害於治安秩序或風俗之原因、依法律或法院決議、停止公開。

### 第二編 統治作用

#### 第一章 概 說

統治作用蓋指國家之作用、之意也、蓋國家之作用依統治權而表現、由皇帝始經由統治組織之構成者而表現之。

抑此項統治作用依種々之種類、而有種々之說明、請當以司法法、司法及行政之作用、所謂立法作用者乃指訂立、「法」之作用、國家官之「法」為社會之規範、賦再簡明言之、如個人、團體或為生活或為活動時、而必有應遵守者、為其限制之生活及行動之基準、故立法之作用、即國家制定之基準作用、然此所謂訂立之法、其法非指社會的慣習、風俗或倫理等之自然發生者乃係國家以自已的意志而作成法的作用、例如制定憲法、作成刑法等之作用者即此也。

其次所謂司法作用者、已如前述、為民事及刑事事件之審判作用、即個人或團體間、或個人與團體間依法律的關係爭執時施行裁判、據此所設法定正當法律關係之作用、及個人或團體於違法時所加之制裁作用等是、然此司法作用、其目的乃為維持保護國家之法律及秩序。

行政作用者乃為基於立法作用所制定之法、以達成司法以外種種之國家目的之作用、例如普及教育、整理產業、村鎮、或維持社會善良之秩序等、此皆包含於行政作用之中。以上關於立法、司法及行政之作用予以的說明、此項亦可謂為「作用之區劃的分類」實質上的分類。

然關於此三作用之區別、如前論所為因是所稱「概念」思想、於其作用之區劃

次に法院の審判手續に付て述べ、法院の審判手續は法律によつて定むべきものであつて之の爲に民事訴訟法、刑事訴訟法がある、然し組織法にも其の重要な一節を定めてある、即ち法院の審判判決は之を公開するものである、これは審判が公平に行はれる爲に於て必要である、但し此の司法公開に付ては制限があつて同精神によつて規定せられたのである、即ち「治安秩序又は風俗を害する虞あるときは法律に依り又は法院の決議を以て公開を停止する」のである。

### 第二編 統治作用

#### 第一章 概 說

統治作用は國家の作用と同意義に解して何等差支ない、蓋し國家の作用は統治權に依る作用として表現せられ皇帝を始として統治組織構成者の手を通じて發現するものであるからである。

概此の統治作用は種々なる説明から種々説明されるのであるが通常立法、司法及行政の作用に別つ、立法作用と謂ふのは法に制定する作用である、而して法は簡單に謂へば強制的なる社會規程であり之をより易く易く謂へば個人又は團體が生活をし行動を爲す場合に必ず遵守すべきものとして強制せられる一つの生活及行動の基準であるから立法作用とはより直き字斷から基準を國家が制定する作用である、而も茲に法を制定することと謂ふのは其の法が社會的慣習又は風俗或は倫理等に依り自然に發生することを指すのではなく國家が自己の意思を以て法を作成する作用である、例へば憲法を制定し刑法、民法を作成する作用が即ち之である。

次に司法作用と謂ふのは前にも謂つた如く民事及刑事事件の審判作用であつて個人又は團體間と於て或は個人と團體との間に於て法律關係に付争があつた場合に之を審判し相當なる法律關係を確定し承認する作用とか或は又ある個人又は團體が法に違反したる場合に之に制裁を加へる作用等が之である、而して此の司法作用は其の目的としては國家の法秩序を維持し維持する爲のものである、

最後に行政作用とは立法作用の制定した法に依りて司法以外の種々なる國家の目的を達成する作用である、例へば教育を普及し産業經濟を興し又は社會の良善なる秩序を維持する等たる行政作用の中に含まれるのである。

以上が立法、司法及行政の作用に付ての實に大體な説明であるが之は謂はば「作用の區劃」實質上の分類とも謂ふのである。

然るに未だ此の三作用の分け方は前に指稱して述べた程に所謂「概念」思想に

理論的分類、而便相對於實際上之目的、其應認爲立法作用者則依立法院之獨立機關、即其應爲司法作用者、則依法院、至其他之行政則依行政機關之行政機關處理者爲原則、滿洲國之基本法大體亦採取此種主義之制度者、已如前述、其統治權之配置者、固爲皇帝、然皇帝關於立法作用當可推知係依立法院行之、司法作用則依法院行之、行政作用則依國務總理大臣之輔弼自己負責、或使地行政機關行之。

然於制度之實際上、此三作用有相互之關係、且此三作用亦難清楚區分、故將此三作用使其清楚、爲三個獨立機關行之、是固困難、因此於理論方面共擬立法作用者、於制度上面使行政機關行之、或將司法作用而使行政機關行之、或將行政作用而使司法機關行之、雖然如此、其制度一經確立、則立法、司法及行政之三作用、有時依制度而行、行政機關所行之作用、稱爲行政作用、此謂三作用制度上之分類。

以上關於立法、司法及行政上理論上及制度上之分類並均經敘述、茲再依理論上之分類、略行詳細說明如次

其

他

未完

### 高等文官登格考試問題解説

#### 東洋史問題

##### 試略述訂定尼布楚條約之始末

吉林省民生廳 植橋武志

尼布楚條約係清康熙二十八年（西歷一六八九年）清國與俄國於後貝加爾州尼布楚所締結之條約也。此條約、清國得以一時阻止俄國侵略滿洲、亦深爲有重要意義之條約也。

俄國以傳統的國策、伸張勢力南下謀取暖海、更伸張東進、然其因英俄阻止其南下、

吉林省公報 附 錄 康德六年二月十五日 第三種郵便物認可 星期三

由來するものであるから近代國家に於ては此の理論的分類に従つて其の理論を生ぜしめた實際上の目的に添ふ様に立法作用と認むべきものは立法院なる獨立の機關に依り、司法作用と認むべきものは法院に依り又其の他の行政は別當の行政機關に依て處理せしむるの原則とするのである。滿洲國の基本法も大體此の主義制度を採つて居ることは既に前に述べた通りである。即ち統治權の配置は勿論皇帝であるが皇帝は立法作用に於ては立法院に依て之を行ふことを豫想し、司法作用は法院に行はしめ、行政作用は國務總理大臣の輔弼に依り自己が直掌するか又は他の行政機關をして之を行はしむるのである。

然るに制度の實際上に於ては三作用が相互に關係し又三作用の何れかにはつきり区分し得ないものもあるので三作用をばつきりと三個の獨立の機關に行はしむることが相當難かしく理論的には立法作用であるにも拘らず制度的には之を行行政機關に行はしめたり或は司法作用を行行政機關に行はしめたり或は又行政作用を司法機關に依て行はしめたりして居るのであるそれにも拘らず一度所かる制度が確立すれば立法、司法及行政の三作用を制度に依て區別し立法院の行ふ作用をば立法作用とし司法機關即ち法院の爲す作用を司法作用とし行政機關の行ふ作用を行政作用と稱する場があるのである。之を三作用の制度上の分類と謂ふ。

以上立法、司法及行政に於て理論上、制度上の分類とを併せ述べたのであるが茲では特に斷らざる限り理論上の分類に従つて次に稍詳細に説明することにしやう。

其

他

續

### 高等文官登格考試問題解説

#### 東洋史問題

##### ネルチンスク條約の始末を略述すべし

吉林省民生廳 植橋武志

ネルチンスク條約は清の康熙二十八年（西紀一六八九年）外バikal州ネルチンスク（尼布楚）に於て清國と俄國との間に於て締結せられたる條約である。この條約により清國は滿洲國侵略の勢を一時防止し得たる點に於て重要な意義を要する。

俄國は傳統的國策として暖海を求め南下及東進に力を注いだのであるが英國の爲

乃事向俄東境中其鋒、遂不西北利亞、迄至十七世紀中頃、其勢已漸進至黑龍江岸、  
結成莫羅波。

時當清朝聖祖康熙皇帝治世、注重北部邊疆、乃派軍隊往征俄國、以勒克薩爲中心  
而交獲數次、正爭戰中兩國和好、締結條約、即所謂尼布楚條約是也。

康熙二十八年八月清俄邊境內大臣索額圖、俄國彼得大帝派遺專使費理多羅、於是  
布楚會見、即行訂立左列條約。

- 一、東以外興安嶺爲兩國界。
  - 二、西以額爾古納河爲界。
  - 三、勒勒克薩城、俄人嚴禁俄境。
  - 四、嚴禁兩國商人等擅越國境、俱持有旅行許可狀者、許其來往自由。
  - 五、兩國間不許收留他國越境之商賈、如發見時應即送交本國。
- 俄國自締結此約後、其侵入黑龍江之勢力、頓受挫折、後復萌其侵略之志、遂於咸  
豐八年締結瑤瑯條約讓與黑龍江以北諸地。

### 試略述日俄戰爭之原因

一、日俄戰爭之原因  
日俄戰爭要而言之、即係以俄國之侵略爲主、而日本帝國代表亞細亞諸民族與俄國交戰  
之戰也。

1. 根本原因  
俄國自日清戰役之後、益發侵時、乃將三國干涉所文之遼東半島、迫令清國實行  
占領、其勢將伸至朝鮮、亟主張和平之日本出而抗議、用期阻止侵略勢力、俱當  
時雖稱世界強國之俄國、乃不德俄國所屬乎。

### 2. 直接原因

一九〇二年因締結日英同盟條約、俄國始稍覺其危險的侵略態度、與清國約定定以十  
八個月爲限、分三期派兵撤兵、封鎖本國、但終未實行、更發急增兵、覬覦野望、  
日本因謀和平解決、前後計與交涉凡十餘次、無如俄國毫無誠意、日本迫於正理、  
遂與俄國開戰。

に附下の勢を阻まれたる専ら極東に鋒先を集中し西北利亞を略して第十七世紀の  
中頃黑龍江岸に達しアルベチン(雅克薩)城を建設した。

當時清朝に於ては聖祖康熙大帝の治世で帝は北疆の經營に注意し軍を遣して滿人  
を逐せしめたので雅克薩を中心として數回の衝突があつたが其内に兩國間に締結  
の議が起り、所謂ネルチンヌク條約が結ばれることとなつたのである。

即ち康熙二十八年八月清國內大臣索額圖をネルチンヌクに派遣しビクター(彼得)  
大帝の使節ゴロウグイン(滿洲側にては彼の名前をとつて費理多羅といはれる)  
と會見せしめ次の如き事項を定めた。

- 一、東は外興安嶺を以て兩國の界とする。
  - 二、西はアルダン河(額爾古納河)を以て界とする。
  - 三、雅克薩城を破壊して滿人は撤退すること。
  - 四、兩國の商人等の國境を越えることを嚴禁し、たゞ旅券を有するもののみ往  
來の自由を許す。
  - 五、國境を侵して逃亡した者は五三兩國に於て拘留せしむるに送附すること。
- 俄國はこの條約によつて黑龍江岸を一時退却したが後再び侵略を開始し、咸豐八  
年の瑤瑯條約によつて黑龍江以北の地を領有するに至つたのである。

### 日露戰爭の原因及結果を略述すべし

一、日露戰爭の原因  
日露戰爭は一言にして言へば露國の極東侵略に對し東亞民族を代表して立つた  
日本帝國の奮戦である。

1. 根本原因  
露國は日清戰爭以來益々侵略の歩を速め三國干涉によつて日本より遼東半島  
を没收せしめ俄國の清國を併して之を占領し北滿事變を機として兵力を増加  
し事實上滿洲を占領して其勢力は將に朝鮮に及ばんとした。東洋平和を企圖  
する日本は之は對して抗議をなし露國の勢力を阻まんとしたが當時世界の強  
國たりし露國は仲々其の手を弛めようとはしなかつた。

### 2. 直接原因

一九〇二年日英同盟が締結されると露國は宿敵來の態度を改め同年清國と條  
約を結ぶ。然る十八個月間に三期間に分ちて悉く撤兵することを約し自ら之を  
實行せしむるの増兵して野心の遂行を圖つた。日本に於ては隨ち是も事平和の  
間に解決せんとし露國に對して前後凡そ十回の交渉を取ねたが露國は強意を  
示さずしむる日本は正義の爲めに立つて露國と戦ふことになつたのである。

二、日俄戰爭之結果

明治三十八年（一九〇五年）受諾美國大總統羅斯福之調停、乃終止戰爭、同年九月於長春簽結對列強和條約。

1. 俄國承認日本關於韓國之政治、經濟、軍事上均有優越權。

2. 樺太島之南半割讓與日本。

3. 關於膠東州之租界權、長春以南之鐵道、沿線之礦山之特權及沿海州之漁業權讓與日本。

4. 俄國自滿洲撤兵。

以上即所謂續結實況所條約之內容也。

戰後兩國悉將在滿軍隊撤退、乃始圖現和平、俄國之與滿洲力能不得退至北滿一隅、日本則代俄國而統轄南滿、然日本係以東洋和平為國策、是以援助滿洲政權、開發滿洲、振興各種文化事業、滿洲因沐文化之惠、乃得次第向上進歩、茲今日之地位、實由日俄戰爭為始點、而有以造成之也。

試述鴉片戰爭之原因

英國於一六〇〇年設立東印度公司、開始東洋貿易、以至調法國於印度貿易之優劣乃轉而對國貿易、惟因有葡萄牙人障礙未建目的、一七七三年英國於印度獲得鴉片專賣特權、實以達到其目的而轉向滿洲輸出、因此民間販賣之害日甚、非期有害身體尤烈則貨物流泄、物價昂貴、亦有非常影響、以是諸國屢頒禁令、爭奪專賣權利之英商賈賄請朝官遊、仍行緝捕密檢、當時門閥國事之臣民、紛々上奏清廷、深陳其民禍國之弊、宣宗道光皇帝以滿洲總督林則徐所奏為至當、乃採其議、命為欽差大臣赴廣東勸諭鴉片販運、時道光十八年也。

則徐福建省候官縣人、資性剛直、人民稱爲林青天、道光十九年（一八一九年）以左列辦法、隨行其地。

一、嚴厲懲罰密輸鴉片或吸食者。

二、銷燬英商密儲鴉片、萬二百餘箱。

三、禁與英商互市。

四、令沿海州縣禁止供給英人鴉片。

英國貿易官（領事）武律與林則徐對峙結果、乃將以武力逼其野心、遂激成戰爭。

古林省公報 附 錄 庚子年二月十五日 第三種郵便物認可 星 期 三

二、日俄戰爭之結果

明治三十八年（一九〇五年）米國大總統羅斯福之調停に際して戰を終り同年九月ポーツマス條約に於て左記の如き協和條約が締結された。

1. 露國は日本が韓國に於て政治、經濟、軍事上優越權を有することを認める。

2. 樺太島の南半を日本に割讓する。

3. 膠東州の租界權、長春以南の鐵道、沿線の礦山に關する特權及び沿海州の漁業權を日本に與へる。

4. 露國は滿洲より撤兵する。

之が所謂ポーツマス條約である。

戰後兩國の兵は悉く撤退し始めて滿洲に平和が訪れ露國の長路は漸くにして止まり已むなく北滿の一角に退いて了つた。日本は露國に代つて南滿を經營することになつたが日本は東洋の平和を原則とし滿洲の政權を握り乍ら開發に當り各種の文化事業を興した。文化に惠されなかつた滿洲の地が大踏に向上の歩を進めて今日の地位を築き得たのは全く日露戰爭に出發點を置いてゐるといはなければならぬ。

鴉片戰爭の原因を略述すべし

英國は一六〇〇年東印度會社を設立し東洋の經營を開始したが印度に於て協國との競争に勝つた後滿洲の貿易を希望して居たが葡萄牙人の爲に妨げられて其の目的を達することが出来なかつた。

然るに英國人は一七七三年印度に於て鴉片專賣權を獲得し多大の利益を目的として之を請に輸出するに至つた。之が爲滿洲に於ては國民の身體を害すること甚しき上に銀の流出形しく物價騰貴して非常なる影響を及ぼした爲、之が輸入禁止令も所々出されたのであるが利に敏なる英人は依然支那官憲に對峙しては密輸を續けた。愛國家を以て自ら任ずる者は屢々上書して其の弊を論じたが中でも滿洲總督林則徐の奏上は宣宗道光皇帝の認むるところとなり欽差大臣として廣東に赴き鴉片の取締に當らせられることとなつた時に道光十八年である。

則徐は福建省候官縣の人、資性剛直にして林青天と稱されたが皇道光十九年（一八一九年）左の如く所行たる處置を執行した。

一、其令を犯して鴉片を密輸し又は吸食せる者を嚴罰した。

二、英商人の密藏せる鴉片二萬二百餘箱を沒收して之を燒棄した。

三、英商人の互市を禁じた。

四、沿海州縣に令して英人に密水食料の供給をなした。

英國の貿易官エリオットが本國と折衝の結果英國は武力を以て野心を遂げんとし



十六國漢書載陸軍四千、車陸船二十七艘、與濟國交戰、砲片戰爭即行勃發。

### 略述高句麗之興亡

高句麗爲二千年前廣有滿洲南部及朝鮮北部地境建設之國也。

始祖爲扶餘族酋長朱蒙(又名鄒牟)、在前漢元帝建昭元年(西紀前三七一年)以湯流水流域爲根據地而建國、號稱東明王、按傳說謂朱蒙之母係河伯(河之神)之女、與扶餘王有染、受日精月露、產生大兒、其即朱蒙也。

其後高句麗與百濟、新羅對峙、北部因漢之勢力衰頹、乘其爭亂、漸次添增國土助長國力、又因第六世太祖王、第十世山上王、第十九世廣開土王(好太王)等治績之賢明、至第二十世長壽王時高句麗之國勢已達極盛、考穆王太王之碑石、廣開土王係於一九三三年即位、其治世專注力向南方伸長勢力、迄至長壽王時、其領地南接百濟、百濟、北界已至遼河福契丹、又至松花江與靺鞨爲隣、誠爲一大國家、唯繼此狀態以歷第二十四世陽原王爲止。

後因中國附亡唐興、國勢衰微、而高句麗乃內憂外患交迫、國勢漸衰、隋煬帝三次東征高句麗未果、唐太宗復又親征未達目的而退、至高宗東征時、乃魚力擊統遂至滅亡。

按高宗傳編文太宗遺志、欲討仁德、劉仁願等渡百濟、更請名將李勣等攻高句麗、西紀六六八年隋首都平壤、高句麗計自始祖朱蒙至二十八世、凡七百年始滅亡。

### 略述孔孟之德治主義

於東洋思想史上極故有究窮之舊教思想、係形成於聖聖孔子、則經聖聖孔子歸納與發揮、始支後世人心、俱以爲其自日本精神自符之至道思想相同部分、而復活之乃滿洲建國之精神、殊值注目。

途上軍艦十六隻と陸兵四千を載せた軍艦船二十七八隻を派遣し清兵と砲火を交へ、こゝに阿片戦争が勃發するに至つたのである。

高句麗は今から凡そ二千年前滿洲の南部から朝鮮北部に亘る地境に建設された國である。

始祖は扶餘族の酋長朱蒙(鄒牟ともいふ)で前漢元帝建昭元年(西紀前三七一年)湯流水の流域を根據地として建國し東明王と稱した。傳説によれば朱蒙の母は何伯(河の神)の女で扶餘王に仕へ、日輪に照されて大卵を生みその卵をあたゝめて朱蒙が生れたと傳へられて居る。

其後高句麗は南方に於ては百濟、新羅と對立しつつ北部に於ては漢の勢力の衰亡と共に其の争亂に乗じて次第に國土と國力を加へ第六世太祖王、第十世上王、第十九世廣開土王(好太王)等の治績によつて第二十世長壽王の時高句麗の國勢は頂點に達した。好太王時によつて有名な廣開土王は三九一年即位し主として勢力を南方に伸張した。長壽王時代の境域は南は新羅、百濟に接し、北は遼河を境として契丹に接し北は松花江に達して靺鞨と隣するといふ大國となりこの狀態が概ね第二十四世陽原王まで續いた。

然るに其後支那の方面に於ては隋を経て唐が興つて大いに國力を擴張して來たのに反し高句麗に於ては内憂外患の爲漸く國力が衰へて來た。

隋の煬帝は三度兵を動して高句麗を攻めたが高句麗は之を擊退し尙唐太宗の親征も見事なを却けたのであるが高宗の東征に遭つて遂に之を防ぐことが出来ず滅亡するに至つた。高宗は父太宗の遺志を繼ぎ劉仁德、劉仁願等を遣して先づ百濟を滅し(六六三年)次で更に名將李勣等を以て高句麗を攻撃せしめたが西紀六六八年首都平壤陥落し高句麗は始祖朱蒙より二十八世凡そ七百年にして遂に滅亡したのである。

孔孟の德治主義を略述すべし

東洋思想史上の兩峯たる儒教思想の根幹は大抵孔子によりて形成され聖聖孔子によりて發揚結合されて後世の人心を支配した。日本精神の眞髓たる皇道思想體系と一致する節節に於ては滿洲國の建國精神として復活したことは注目し得る。

孔孟の政治思想は一言にして言へば個人道徳に基幹を置く德治主義である。孔子は國家統治の根本は自身にあると説いた。爲政したるものは先づ自己の修養を完了して民に臨まなければならぬ。



賢、主張復古、故孔子支持周之正宗爲正統、肆重以德治事之王道、排除暴力之霸道、此爲人所洞悉者也。

孔子生於孔子後二世紀、祖述孔教、被孔子之政治思想更有具體的主張、孔子之仁主義爲該國個人道德、而孔子則直適用於政治、主張王道之本在行仁政、每遇政治之實際問題、則切實解說、並孟子由孔子之正統主義轉而容認革命思想、事實上如無親周宗之存在、故孟子主明正道、而又採納革命思想、實彼之一大缺點、由於中國之社會的現實證明、亦可謂不外自然之結果、故與日本皇道相同之滿洲國王道主義、與此儼然有別、亦即在斯。

### 基本法問題

#### 論參議府之國法上之地位

吉林省長官房 門 脇 博

#### 一、性 質

參議府爲關於重要國務系皇帝諮詢上奏意見之合議制之顧問機關。(組織法十五條)

#### 1 爲自動的顧問機關

參議府向皇帝上奏意見、須得皇帝諮詢始可行之、不得無諮詢即行自動的發法、諮詢參議府者、當非於國務大臣之奏請、發議權係屬國務大臣、並參議府之議決權探測者、則在於國務大臣之輔弼、而參議府之答覆、亦無法律上之拘束力、即前組織法內、關於參議府之輔弼、參議府認爲重要時、不待諮詢得積極自發的向皇帝上奏國務之意見、然依唐曆四年六月之改正已剷除之。

#### 2 爲合議機關(參議府官制三條五條)

參議府以參議若干人組織之、(組織法十四條參議府官制一條)參議府置議長及副議長各一人、由皇帝就參議中命之、(參議府官制二條)議長關於會議有必要時、得使國務總理大臣、官內府大臣及各部大臣或其代理者出席會議、(參議府官制第六條)此與日本各大臣於秘密院之職權、占有顧問官之地位之趣意相異。

吉林省公報 附 錄 唐曆六年二月十五日 第三種郵便物認可 星 期 三

終身の最高目標は仁であるが其の手段として徳を説く。又孔子は復古主義者で政治上の理想を支那の上古に於ける聖王に求め古に復することを主張した。従つて孔子は周の王室を正統として支持し徳として支持し徳によつて治める王道を尊び權力によつて治める霸道を諷んだことはよく人の知るところである。

孔子は孔子に後れたこと約二世紀にして孔子の教を祖述したが孔子に比して更に具體的に政治思想を説いて居る。孔子の仁は主として個人道德に關して述べられたが孔子は之を直ちに政治上に適用し王道の本は仁政なりとし政治の實際問題を捉へて親切に教を説いて居る。然し乍ら孔子は孔子の正統主義より轉じて革命思想を容認し事實上周宗の存在を無視して居る。孔子が王道を唱へ乍ら革命思想を採つたことは彼の大きな缺點で、支那の社會的現實よりすれば自然の結果であるとは言へ日本に發達した皇道と軌を同じくする滿洲國の王道主義とは儼然たる區別の存する所以である。

### 基本法問題

#### 參議府の國法上地位を論ず

吉林省長官房 門 脇 博

#### 一、性 質

參議府は重要國務に關し皇帝の諮詢を承けて其の意見を上奏する合議制の顧問機關なり(組織法十五條)

#### 1 自動的顧問機關なり

參議府の皇帝に意見を上奏するは皇帝の諮詢を俟ちて始めて行はるべきにして諮詢無きに向ち積極自發的に發議し得るものに非ず。參議府に諮詢せらるゝは常に國務大臣の奏請に基くものにして發議の權は常に國務大臣に屬す又參議府の決議は採擇せらるゝや否やは一に國務大臣の輔弼に依るものにして參議府の答覆は法律上の拘束力を有するものに非ず。參議府の輔弼に付ては更に參議府が自ら重要なりと認むる國務に關し諮詢を待たず積極自發的に皇帝に意見を上奏することを得る組織法の趣意ありしも唐曆四年六月の改正により剷除せられたり。

#### 2 合議機關なり(參議府官制三條五條)

參議府以參議若干人を以て之を組織す(組織法十四條、參議府官制一條)參議府に議長及副議長各一人を置き參議中より皇帝之を命ず(參議府官制二條)向議長は會議に關し必要ある場合は國務總理大臣官內府大臣及各部大臣又は其の代理者を會議に出席せしめ意見を述べしむることを得(參議府官制

參議府之意見、依參議府會議決議之。(參議府官制第六條)其決議採用多數決主義(參議府官制第五條)。參議府為會議制、我國行政大權、不歸其為國務大臣或行政大臣、俱為單獨機關、惟參議府係會議制、此為兩者不同之點也。參議府雖有會議之職務、其各員之參議亦不得單獨行使之權能。(至於議長之入事權事後申述)然參議府為會議機關重要意義、蓋為元老之審議機關、俾資參議慎重、以防政府施行短策、當國民族協和之我國、如依各種民族之代表者可受多角之審議是以各參議應以各々獨自意見而行審議、亦不負連帶責任、故各參議之任免亦單獨行之。

至於議事之一切方法、於參議府官制及參議府會議規程、已有詳定。日本樞密院會議、係以御前會議為原則、(樞密院官制一條)然滿洲國按參議府會議規程第六條規定為「議長認為有必要時、須奏請皇帝駕臨參議府會議。」

3 組織法上之必要機關

「參議府、可謂為組織法上之要點。(組織法第十五條)即如組織法第十五條明定之事項、設若不經諮詢、則不得成立有效之國家意思。俱按日本憲法、雖不經諮詢、亦為有效、其因組織法上之事項於日本樞密院官制規程規定、然其官制則未規定有表示國家意思之效力、故不經諮詢亦有效也。

4 顧問機關

參議府係承皇帝諮詢之單獨顧問機關、兼非附有決定國家意思、或對外表示國家意思之權能、其決議不獨不作決定國家意思之效力、故對人民無命令權。此點與國務大臣之地位亦不相同、即國務總理、一方為行政大臣、乃為行政廳之最高長官、他方又為國務大臣、於內閣列皇帝、對外奉皇帝命為實行大權之官廳、其諮詢對象之事項須奉皇帝命而行、但受大命而施行之事項、如有疏誤、其責任則在諮詢、然參議府對外則無實行大權之權能、其諮詢專屬於內部。再尤為重要者、係國務大臣對於諮詢門任法律上之責任、但參議府除道政治責任外、於法律上亦不負責任。

六條)。之日本の樞密院に於て各大臣の職權は主權顧問官たる地位を有するとは趣を異にする點なり。

參議府之意見は參議府會議の決議に依り之を決定(參議府官制第五條)。而して其の決議には多數決主義を採る(參議府官制第五條)。參議府が會議制なることは又我國に於ける國務大臣が國務大臣として亦行政大臣としても單獨行使する點と異なる所以にして參議府は唯會議制としての職務を有するのみにして其の構成員たる各參議が會議として單獨に行ひ得る權能なし(議長の人事權に於ては後述)。參議府が會議機關なることは重要な意義を有する。或は元老の審議機關として審議を慎重ならしめ、政府の短策短見なる政策を制止し或は民族協和として我國に於て各種民族の代表者に依る多角度的審議を受く此の故に各參議は各々獨自の意見を以て審議すべきものにして連帶責任を負ふべきものに非ず。從て夫々單獨に任免せらるゝものなり。

議事方法の詳細に於ては參議府官制並に參議府會議規程に明定せらる。日本に於ける樞密院會議は御前會議を本則とするも(樞密院官制一條)、滿洲國に於ては參議府會議規程第六條により「議長は必要と認むるときは參議府會議に皇帝の駕臨を奏請すべし」と規定せらる。

3 組織法上之必要機關

諮詢を承くることは組織法上の要件と解すべきにして(組織法第十五條)即ち組織法第十五條に明定せる事項に付き諮詢を経ざるときは有效なる國家意思は成立せざるものと解することを得。日本憲法に於ては諮詢を経ざるも有效なりとせらる。何とならば諮詢を経べき事項は日本に於ては樞密院官制に規定せられ官制は國家意思の效力要件を定むるかを有せざるが故なり。

4 顧問機關

參議府は皇帝の諮詢に應ずる單獨顧問にして國家の意思を決定し外に向つて之を表示するの權能を與えられたるものに非ず。其の決議は唯國家意思を決定すべき參考とせらるゝに過ぎず。從て人民に對し命令權を有するものに非ず。此の點に於ても亦國務大臣と異しく其の地位を異にする國務總理大臣は同時に行政大臣として行政廳の最高長官なるが故に一方國務大臣として内に於て皇帝を諮詢すると共に他方外に向つて皇帝の命を奉じ大權を實行するの官廳にして其の諮詢の對象たる事項は同時に大命を受けて施行すべき事項なり。因て其の大命を受けて施行すべし事項に付行政責任あるときは即ち此點に於ても諮詢の責任を負ふべきものとす。然るに參議府は外に向つて大權を實行するの權能なく其の權限は専ら内部的のものなり。尙此處に重要なるは國

日本之樞密院依樞密院官制第八條「樞密院爲天皇之最高顧問……」云々、爲天皇之最高顧問府政有謂樞密院之意思則內閣意思之說、以是內閣責任者、時有不免抑制自己意見、而就樞密院之意思、而發生理論上之衝突、然論者固則無庸明言、令議府爲皇帝之顧問機關固爲至高者、但亦無以令議府之意思重於國務總理大臣意思之論議。

二、職務權限

令議府之職務權限、限於內閣之諮詢權限、而無決定國家意思之權利事、既如前述、茲將令議府應審議之事項列左。

1 法律、帝命令、勅令、預算及預算以外因庫負擔之件、與外國交涉之條約、合同、並以皇帝名所行之對外宣言、其他重要國務(組織法第十五條)

2 關於帝室之重大事項並其關係國家之事項、須向令議府諮詢、依帝室繼承法第五條明定有「帝以精神或身體如有不治重患、或有重大事故時、得經令議府諮詢……更易繼承之次序」。

3 代行立法院之職務時

令議府於一定之場合、得代立法院、行掌管皇帝之立法權及財政權、即如左列各項。

(甲)組織法第八條之緊急命令事項

組織法第八條規定「皇帝爲維持公安以防萬非當與否、在不能召集立法院時、得經諮詢令議府、發布有與法律同一效力之勅令、但此勅令應於下次會議報告立法院」。

(乙)組織法第二十四條第二項之事項

立法院審議法律案、預算案或預算以外因庫負擔之件時、其理由由有謂再議、仍不改時、諮詢令議府決定其可否、對令議府得審與類似日本貴族院及樞密院所有之職能之使職。

務大臣は輔弼に付法律上の責任に任ずべきも令議府は道德的、政治的責任は格別なるも法律上の責任に任ずることなし。

日本に於ける樞密院は樞密院官制第八條に「樞密院は天皇の最高の顧問云々とあるに依り天皇の最高顧問府として内閣の意思よりも樞密院の意思を重んずる説あり、從て内閣なる首任者が自己の意思を托げ樞密院の意思に從はざるべからざる理論上の不都合を生ず、樞密院に於ては斷る明文存せざるに依り皇帝の顧問機關としては若し最高のもなるも令議府の意思を以て國務總理大臣の意思よりも重しとなす論議なし。

二、職務權限

令議府の職務權限は皇帝の諮詢に應ふる權限に限られ國家意思を決定する權限なきことは既に述べたるが如し。

1 法律帝命令、勅令、預算及預算以外因庫負擔の件、與外國交涉の條約東及皇帝の名に於て行ふ對外宣言、其他重要なる國務(組織法第十五條)

2 帝室に關する大事にして同時に國家に關する事項は當然令議府に諮詢すべきものなり、帝位繼承法第九條に依れば「帝以精神若くは身體の不治の重患あり又は重大の事故あるときは令議府に諮詢し……繼承の順序を換ふることを得」旨明定せらる。

3 立法院に代位する場合

令議府は一定の場合に立法院に代位し皇帝の立法權及財政權を掌握す、即ち次の如し。

(甲)組織法第八條の緊急命令事項

組織法第八條は「皇帝は公安を維持し又は非常の變害を防衛する爲立法院を召集することを得ざる場合に於ては令議府に諮詢し法律と同一效力ある勅令を發布することを得但し此の勅令は次の會期に於て立法院に報告すべし」と規定す。

(乙)組織法第二十四條第二項の事項

立法院法律案預算案又は預算外國庫負擔の件となるべき契約を爲すの件を否決せるときは理由を示して之を再議に付し仍は改めざるときは令議府に諮詢

(四)組織法第三十六條之事項

皇帝暫時得諮詢參議府、發布有與法律同一效力之勅令、規定預算及爲預算以外國庫負擔之契約、依組織法第十六條規定、立法院組織依法律另定之之規定、然現尙無何等法律規定、因是立法院之職務由參議府代之、參議府爲處理常務設秘書局、置局長以下法定之職員(參議府官制第八條)。

再參議府有否修正權、雖屬疑問、但就對於國庫契約及經立法院議決之法律案、其內容既經修正餘地論之、當可解爲參議府無修正權、惟可訂其全體決其可否而已、即勅令案或立法院提出前之法律案、概有修正餘地、若以參議府獨自修正、則爲由不任法律上編纂之責者發案、而向任編纂之責者國務大臣要求執行、其結果於理論上亦欠失當、故參議府若欲修正、亦須先與政府交涉、得同意後、始可修正、俱按形式上則又不知以政府自己之修正爲經常、即日本之政治慣例亦然。

三、結 語

參議府制度、類似日本秘密院制度、俱與此尙有相當趣旨之不同者、已如前述、實爲諸外國所罕見之我國獨特之制度也、日本對秘密院有上院危險論者、其非理由爲國民代表機關既有議會兩院、而天皇輔弼之機關又有內閣、其秘密院占於無責任地位、不惟對於內閣、甚至使議會所信賴之內閣而行專斷、阻礙國政進行、不啻屋上架屋、至持秘密院存在之理由、以爲代表國民之議會意見、不能認爲絕對高上、而採用充物權進之士之意見者、亦不爲不切要、再日本關於與諸外國之不同處、如條約之締結或領土變更之重大國務、不俱不付帝國議會議決、即於議會制度下內閣又爲支配政策政談之責任者、以是內閣亦不免時有更迭、故必須有恒久性不偏不黨之公正顧問機關。

參議府爲皇帝之最高顧問機關、已如上所述其全般國政有重大之職能、並經立法

りて其の可否を決す。參議府に對し日本に於ける貴族院及秘密院の有する職能に類似せる權限を與へたるものと附することを得べし。

(四)組織法第三十六條之事項

皇帝は當分の間參議府の諮詢を経て法律と同一の效力を有する勅令を發布し預算を定め及預算外國庫の負擔となるべき契約を爲すことを得、組織法第十六條に依れば「立法院の組織は別に法律に定むる所に依る」ことと規定され居るも未だ何等法律に定められざるに因り立法院の職務は參議府により代位せらるゝなり。

參議府に當務を處理せしむるため秘書局を置き局長以下法定の職員を置く(參議府官制第八條)

尙參議府が修正權を有するや否やは疑あるも國際條約及立法院の議決を經たる法律案に付きては其の内容は既に決定し修正の餘地なきものなるを以て參議府は修正權を有せず單に其の全體に付可否を決するに止まるべきものと解すべし、勅令案又は立法院提出前の法律案に付きては修正の餘地存するも參議府獨自の修正は法律上編纂の責に任ぜざる者の發案となり輔弼の責に任ずべき國務大臣に向つて之が執行を要求する結果を招來し理論上不適當の譴りを免れず、從つて若し參議府に於て修正を行はんとせば先づ政府に交渉し其の同意を得たる後修正し形式的には政府自らの修正なる如くすことを經常なりとすべし、日本に於ける政治慣例亦然り。

三、結 語

參議府制度は日本に於ける秘密院制度に類似せるも尙之と相當に趣を異にせることは既に略述せる如くにして諸外國には殆んど其の例を見ざる我國獨特の制度なり、日本に於ける秘密院に付不要論を唱ふる者の理由とする處は國民代表の機關として既に議會兩院あり天皇輔弼の機關として内閣を有し併も秘密院は無責任の地位に立ち内閣を制し議會の信望ある内閣を自ら對駁の危險なきに立至らしめたらに國政の進行を阻害し屋上に屋を架するの非難ある弊にあり然れ共秘密院存在の理由は國民代表たる議會の意見必ずしも無上のものに非ざるべく充物權進の士の意見に推すべきもの勝からず、又日本に於ては諸外國に於けるものと異り條約の締結或は領土變更の如き重要な國務に關しては帝國議會の議決に付せざるのみならず併も議會制度の下に於ては内閣は政黨政黨に支配せられ責任者として屢々更迭するを免れ又故恒久性ある不偏不黨の公正なる顧問機關を必要とするに在りとせらる。

參議府は皇帝の最高顧問機關なるが故に以上略述せる如く國政の殆んど全般に

院要領之事項、如按現下無立法院之組織時期、則依組織法第三十六條之「皇帝暫時得親臨議會、議府發布有與法律同一效力之勅令、並預算及稅預算以外國庫負擔之契約」辦理。

再立法院實行國家之目的如有不利之議決、或法律草案、預算案及稅預算外國庫負擔契約之件時、得議決、仍不改時、(組織法第四十四條二項)得同國務總理大臣以積極的勸導而行最後的勸導、其權能發言之重大、無須贅言即已明矣。

如公政府之諮詢會、以文書表示之、按公文書式令之規定、前註明總務長官諮詢字樣(公文程式令三條至七條)。

### 帝位繼承之範圍及順序

宮廷省長官房 門 廳 條

帝位係皇帝之位、即皇帝之位、係指法律第一條第二項規定之「帝位之繼承者」定之、按至德四年三月一日、勅令帝位繼承法、於即日起施行、帝位係世襲。

#### 一、帝位繼承之範圍

「滿洲帝國帝位由唐德皇帝男子孫之男子、或皇親宗室之(帝位繼承法第一條)、即得繼承帝位者、須有左列資格。

1. 唐德皇帝之子孫  
我滿洲帝國係日本帝國之保護國、故非任何國家之屬長而成立者、故固不須贅言、即唐德皇帝係受天命而即位、故固初代皇帝、固非皇親宗室之長、亦非諸侯之再興、尤不待言、故非唐德皇帝之血統關係、其兄弟伯叔等、當可解釋為繼承帝位之資格。

2. 帝位係唐德皇帝之子孫繼承之、(世襲主義)。

3. 男子

4. 實系(帝位繼承法第十條)

1. 繼承帝位者、限於男子、不許有女帝。

吉林省公報 附 錄 庚午六年二月十五日 第三種郵便物認可 第三

其或大なる疑議を有するものにして、又立法院の設置を經べし事項は一定せられ且下の如く立法院の組織なき時期に於ては組織法第三十六條の「皇帝は當分の閣會議の諮詢を経て法律と同一の效力を有する勅令を發布し預算を定め其預算外國庫の負擔となるべき契約を爲すことを得る」場合殊の外多く又立法院が國家目的に不利なる議決を爲したる場合及法律案預算案又は預算外國庫の負擔となるべき契約を爲すの件を否決し再議に附し仍ほ改めざるときは(組織法第四十四條二項)國務總理大臣の積極的勸導と共に最後的勸導をなすべしものにして其の積極的勸導の重具大なるは略々するを要せず。

如公政府の諮詢を經るものにして文書を以て表示せらるるものは公文程式令の規定に依り公政府の諮詢を經る旨を記載することを要す(公文程式令三條乃至七條)。

### 帝位繼承の範圍及順序

吉林省長官房 門 廳 條

帝位とは皇帝の地位を謂ふ。帝位の繼承に關しては組織法第一條第二項に「帝位の繼承は別に定むる所に依る」と規定し庚午四年三月一日を以て帝位繼承法公布せられ即日施行せられたり、帝位は世襲なり。

#### 一、帝位繼承の範圍

「滿洲帝國帝位は唐德皇帝の男子孫たる男子或世代之を繼承す」(帝位繼承法第一條)。即ち帝位を繼承することを得る者は左の資格ある者なることを要す

1. 唐德皇帝の子孫たること  
我が滿洲帝國は日本帝國の保護國に賴り以て成立したる新國家にして如何なる國の延長にも非ざることは今更贅言するを要せず、即ち唐德皇帝は天命を受け滿洲帝國初代の皇帝として即位せられたるものにして執政の延長ならざることは亦よりなるも諸侯の再興にも非ざることは今更論ずるを要せず、按て唐德皇帝の過去の血縁關係に非く兄弟伯叔父母は帝位繼承の資格を有せざるものと解せざるべからず。

2. 帝位は必ず唐德皇帝の子孫のものを繼承することを得(世襲主義)

3. 男子たりこと

4. 實系たること(帝位繼承法第十條)

1. 帝位を繼承するものは男子に限り女帝を認めざるなり。

吉林省長官房 門 廳 條 第三

皇子之制、帝位繼承法中不承認之。

二、帝位繼承之次序

帝位繼承之資格、已如上述、關於繼承次序、於帝位繼承法第二條以下、業經規定。

1. 帝位依父子之系統、以子孫傳承相傳為原則、惟如傳於旁系者、乃限於直系子孫皆不在時、至於旁系者、應先以親等近之系統繼承之、即帝位傳於皇子、帝皇子不在傳於長孫、帝皇子及其子孫皆不在、傳帝次子、及其子孫、以下皆依此(第二條第三條)。

2. 於同親母之系統內、先嫡出系統、後庶出系統、在嫡出或庶出系統內、以長系為先、幼系為後、即「帝皇子孫之繼承帝位、先嫡出、至帝皇子孫之繼承帝位、乃以帝皇子孫皆不在為限(第四條)。

3. 於同一系統內、尊族先於卑族、於同親等嫡出先於庶出、嫡出或庶出長先立於幼、「帝皇子孫皆不在、傳帝兄弟及其子孫」、「帝兄弟及其子孫皆不在、傳帝伯叔父及其子孫」(第六條)、「帝伯叔父及其子孫皆不在、傳最近親者及其子孫」(第七條)、「帝兄弟於同等內、先嫡後庶、先長後幼」(第八條)。

帝位繼承之次序、固為確定不可更易者、但有時亦得變更。

(甲) 帝制精神或身體如有不治重患、或有重大事故時、得經諮詢參議府、更其繼承次序(第九條)、惟次序之變更、僅為移更其位於次、並非別承其繼承資格、於帝位繼承前、如治重患、或重大事故中止時、得依同一手續、回復其繼承之次序、並變更次序、係屬例外、出於迫不得已時始能行之、但祇限帝位繼承法之真義上之障礙、如消滅時、則仍永遠以先長後次為原則解釋之。

(乙) 帝位繼承法之次序、因按帝位繼承法之改正、亦得隨之變更。

三、帝制不明之時

在皇帝崩御時不明時。

1 皇帝崩御時在母胎內時。

關於此種場合、帝位繼承法內、雖未明白規定、然須暫行以假帝位之繼承、待

皇子之制は帝位繼承法の認めざる處なり。

二、帝位繼承の順位

帝位繼承の資格は前述の如くなるも其の順位に付ては帝位繼承法第二條以下に明定せらる。

1. 帝位は父子の系統に依り子孫傳承相傳ふるを原則とし傍系に傳ふるは直系子孫皆在らざる場合に限る。併も傍系に於ては親等近き者の系統を先にす。即ち帝位は、帝皇子に傳ふ、帝皇子に在らざる時は帝長孫に傳ふ、帝皇子及其の子孫皆在らざる時は帝次子及其の子孫に傳ふ、以下皆此の例に依る(二條三條)。

2. 同親等の系統内に在りては嫡出の系統を先に庶出の系統を後にす。嫡出又は庶出の系統内に在りては長系を先に幼系を後にす。即ち「帝皇子の帝位を繼承するは嫡出を先にす帝皇子孫の帝位を繼承するは帝皇子孫皆在らざるべきに限る」(第四條)。

3. 同一系統内に在りては尊族は卑族に先ち、同等親に在りては嫡出は庶出に先ち嫡出又は庶出の内に於ては長は幼に先立つ。即ち「帝皇子皆在らざる時は帝兄弟及其子孫に傳ふ」(五條)、「帝兄弟及其子孫皆在らざる時は帝伯叔父及其子孫に傳ふ」(第六條)、「帝伯叔父及其子孫皆在らざる時は最近親の者及其子孫に傳ふ」(第七條)、「帝兄弟以上は同等内に於て嫡を先にし庶を後にし長を先にし幼を後にす」(第八條)。

帝位繼承の順位は確定不動のものなるも其の順序を變更し得る場合にあり

(イ) 帝制精神若くは身體の不治の重患あり又は重大なる事故あるときは參議府に諮詢し繼承の順序を改むることを得(第九條)。順序の變更は後順位に置かるゝのみにして資格の制等は非ざるなり。帝位繼承前に於て重患治癒し又は重大なる事故止つたるときは同一手續に依り順序を回復すべしものなりと解す。何とならば順序の變更は素々例外として已むを得ず認められたるものにして帝位繼承法の真意は支障の消滅したる限り尙く追先順位原則を要求し居るものと解すべければなり。

(ロ) 帝位繼承の順位は又帝位繼承法の改正に依り之を變更することを得ることは漸よりなり。

三、帝制不明なる場合

皇帝崩御の際帝制不明なる場合あり

1 皇帝崩御の際帝制不明なる場合、

斯かる場合に關しては帝位繼承法には別段の定めなしと雖も一應假に帝位の



誕生後、如偶女子或死産、則按自先帝崩時之繼承承者、而即位、如誕生爲男子時、則應視爲先帝崩之前、即已就其位、於日本或否定前兒有繼承權、但我國採此辦法、蓋因帝位以後直系子孫爲原則、故帝位繼承法之規定、亦即準此直系主義施行。

### 2. 皇帝崩御時發生不明時

四、關於繼承場合、我國無明文規定、因皇帝室矣院官書制度、或發生疑問、如被帝位繼承法、第九條、帝崩有重大事故時、得諮詢參議府、更易繼承之次序、之規定、則諮詢參議府、係屬皇帝之大權、於皇帝崩時、當不得適用。

帝崩生死不明狀態、如係短期間、因無復甦之問題、然其不明狀態、若其及相當長期間時、似應依帝位繼承法所定次序、行以一時之假帝位繼承、分以左列三種辦法而處理。

甲、其後判明先帝崩時、帝崩既已死亡之時。

此種場合、現時繼承帝位者、於先帝崩時、即可認爲就其位。

乙、其後判明帝崩尚生存時

先帝崩後於短期間判明帝崩仍生存時、帝崩於先帝崩之先、原已認爲應就其位、然經相當日時後、始判明時、則因以帝位不確定狀態永久繼續、又非帝位繼承法之趣旨、故現時繼承帝位者、於先帝崩時即可認爲就其位。

丙、其後判明先帝崩時、帝崩尚生存、然後而死亡之時。

此種場合、自先帝崩即繼承帝位、帝位、以至帝崩死亡、則以假繼承帝位者認爲正式繼承帝位。

判明於帝崩、因須有變更繼承帝位之次序、(帝位繼承法第九條)、但一正式即皇帝位、則不得變更之、此蓋依組織法第二條「皇帝尊嚴不可侵犯」範圍不變更則也。

繼承行はれ誕生を待たざる結果女子なるときは若は死産なるときは其儘先帝崩御の時より正式の帝位ありたるものと解すべく若し誕生の結果男子なるときは先帝崩御の時より在位ありたるものと看做すべし日本に於ても或は胎兒の繼承權を否定する或あるも其の採るべからざるは帝位は之を直系子孫に傳ふるを本則とし帝位繼承法の規定は此の直系主義を趣意とするものと解さざるべからざるが故なり。

### 2. 皇帝崩御の際帝崩の生死不明なる場合

斯かる場合の際帝崩の生死不明なる場合我國に於ては帝室の矣院官書制度存せざるに依り被を生ず、而も帝位繼承法第九條によれば「帝崩重大の事故あるときは參議府に諮詢し……繼承の順序を換ふることを得る」旨規定せられあるも參議府に諮詢するは唯皇帝のみに屬する大權なるを以て皇帝崩御の際斯る場合には適用することを得ず。

帝崩の生死不明なる状態短き時は問題複雑ならざるも其の不明狀態相當長時日に亘る時は帝位繼承法の定むる順序に依り現在者一時假に帝位を繼承し次の三つの場合に区分して處理すべきものなりと解す

イ、後に至りて先帝崩御の際既に帝崩死亡せること判明せる場合  
斯る場合には現に帝位を繼承せる者は先帝崩御の際に瀕り在位ありたるものと解すべし。

ロ、後に至りて帝崩生存せること判明せる場合

先帝崩御後短時日の間に帝崩の生存せること判明せる場合は帝崩に於て崩御の時より在位ありたるものと看做すへきも相當長日月の後に判明せる場合は帝位の不確定なる状態を永く繼續せしむることは帝位繼承法の趣旨に非ざる可きを以て現に帝位を繼承せるものを以て先帝崩御の際に瀕り在位ありたるものと看做すへきなり。

ハ、後に至りて先帝崩御の際に帝崩生存せし其の後死亡せること判明せる場合、  
斯る場合には一先帝崩御の際より帝崩帝位を繼承し死亡の時現在假に帝位を繼承せる者更に次の帝位を繼承するものと解すべきなり。

向帝崩は帝位繼承の際に變更せらるゝことあるべきも(帝位繼承法第九條)一度正式に皇帝となりたる時は降じて之を變更するを得ざるべし之組織法第二條に「皇帝の尊嚴は侵さるゝことなし」と明定せる確固不動の機關なり。



德政第三年四月十一日滿洲國  
 六年二月十五日發行(日)

大滿洲帝國版卷六年二月十五日

價目 一冊八角四分  
 廣發行部 活字部 一冊三角六分  
 面字一日八角五分  
 印刷部 發行部 著者部  
 三 官 林 著 官 部  
 三 官 林 著 官 部  
 三 官 林 著 官 部

中華民國三年四月十一日滿洲國  
德政第三編 勸業部  
第六年二月十六日發行(日刊)

# 吉林省公報

康德六年二月十六日  
第八百六十四號  
星期四(木曜日)

## 省令

吉林省公報 第五號  
吉林省長 齊 傳 斌  
康德六年二月十六日

吉林省公報 第五號  
吉林省長 齊 傳 斌  
康德六年二月十六日

吉林省公報 第五號  
吉林省長 齊 傳 斌  
康德六年二月十六日

## 省令

吉林省公報 第五號  
吉林省長 齊 傳 斌  
康德六年二月十六日

吉林省公報 第五號  
吉林省長 齊 傳 斌  
康德六年二月十六日

吉林省公報 第五號  
吉林省長 齊 傳 斌  
康德六年二月十六日

## 省令

吉林省公報 第五號  
吉林省長 齊 傳 斌  
康德六年二月十六日

吉林省公報 第五號  
吉林省長 齊 傳 斌  
康德六年二月十六日

吉林省公報 第五號  
吉林省長 齊 傳 斌  
康德六年二月十六日

次 日  
○省令  
○吉林省長齊傳斌  
○吉林省公報第五號  
○吉林省長齊傳斌  
○吉林省公報第五號

吉林省公報 第八百六十四號  
康德六年二月十六日 第三編勸業部

星期四

七二

變更第一款乃至第五款之事項時亦同

一 本籍、住所、氏名、生年月日

二 營業場所

三 貯藏場之位置及附近範圍

四 貯藏場之構造辦法及圖面

五 取水之處所

六 貯藏場之竣工期間

第五條 製造場、貯藏場或採取場工事竣工時非經許可官廳受檢合格不得製造採取或供貯藏之用

第六條 以販賣水爲目的之貯藏場不得貯藏米以外之物品

第七條 水採取營業者於採取開始前非依所轄警察署長之指示將各採取場之水塊提出經依規則第三條之檢査合格後不得着手採取

擬開始採取水時須於着手前進行呈報所轄警察署長

第八條 水採取營業者爲表示其採取地區起見應依所轄警察署長之指示設置樁柱

第九條 合格左記各款之一時新舊營業者須逐項呈請署長之認可

一 水之製造或採取營業者之相續人擬繼續營業時

二 採取水之製造場、採取場或貯藏場之使用權而繼續營業時

一 水之製造營業者相續人擬繼續營業時

二 取得水之製造營業所及其貯藏場之使用權營業時

第十一條 營業者合格左記各款之一時須於十五日以前呈報許可官廳但在第二款時應由其戶主、家族、或同居者爲其手續

一 營業者廢業時

二 營業者死亡或所在不明一年以上時

三 亡失許可證時

第十二條 依本規則之呈請呈報其呈請呈報人爲未成年者、准禁治產者、禁治產者時須有法定代理人之連署

第十三條 營業者擬設立組合時須擬定規約受所轄警察署長（在吉林省時爲警察廳長）之許可擬變更其規約時亦同

組合之區域須依警察署管轄之區域但有急態、土地狀況及其他特別情事時不在此限

第十四條 組合規約須規定左記事項

一 名稱及區域

二 事務所所在地

三 組合之目的及事業

四 職員之種別、員數、權限、選任、解任及任期

第十條 營業者合格左記各款之一時新舊營業者須逐項向所轄警察署長呈請認可

一 水之製造營業者相續人擬繼續營業時

二 取得水之製造營業所及其貯藏場之使用權營業時

第十一條 營業者合格左記各款之一時須於十五日以前呈報許可官廳但在第二款時應由其戶主、家族、或同居者爲其手續

一 營業者廢業時

二 營業者死亡或所在不明一年以上時

三 亡失許可證時

第十二條 依本規則之呈請呈報其呈請呈報人爲未成年者、准禁治產者、禁治產者時須有法定代理人之連署

第十三條 營業者擬設立組合時須擬定規約受所轄警察署長（在吉林省時爲警察廳長）之許可擬變更其規約時亦同

組合之區域須依警察署管轄之區域但有急態、土地狀況及其他特別情事時不在此限

第十四條 組合規約須規定左記事項

一 名稱及區域

二 事務所所在地

三 組合之目的及事業

四 職員之種別、員數、權限、選任、解任及任期

一 水之製造或採取營業者之相續人擬繼續營業時

二 採取水之製造場、採取場或貯藏場之使用權而繼續營業時

一 水之製造營業者相續人擬繼續營業時

二 取得水之製造營業所及其貯藏場之使用權營業時

第十一條 營業者合格左記各款之一時須於十五日以前呈報許可官廳但在第二款時應由其戶主、家族、或同居者爲其手續

一 營業者廢業時

二 營業者死亡或所在不明一年以上時

三 亡失許可證時

第十二條 依本規則之呈請呈報其呈請呈報人爲未成年者、准禁治產者、禁治產者時須有法定代理人之連署

第十三條 營業者擬設立組合時須擬定規約受所轄警察署長（在吉林省時爲警察廳長）之許可擬變更其規約時亦同

組合之區域須依警察署管轄之區域但有急態、土地狀況及其他特別情事時不在此限

第十四條 組合規約須規定左記事項

一 名稱及區域

二 事務所所在地

三 組合之目的及事業

四 職員之種別、員數、權限、選任、解任及任期

第十條 營業者合格左記各款之一時新舊營業者須逐項向所轄警察署長呈請認可

一 水之製造營業者相續人擬繼續營業時

二 取得水之製造營業所及其貯藏場之使用權營業時

第十一條 營業者合格左記各款之一時須於十五日以前呈報許可官廳但在第二款時應由其戶主、家族、或同居者爲其手續

一 營業者廢業時

二 營業者死亡或所在不明一年以上時

三 亡失許可證時

第十二條 依本規則之呈請呈報其呈請呈報人爲未成年者、准禁治產者、禁治產者時須有法定代理人之連署

第十三條 營業者擬設立組合時須擬定規約受所轄警察署長（在吉林省時爲警察廳長）之許可擬變更其規約時亦同

組合之區域須依警察署管轄之區域但有急態、土地狀況及其他特別情事時不在此限

第十四條 組合規約須規定左記事項

一 名稱及區域

二 事務所所在地

三 組合之目的及事業

四 職員之種別、員數、權限、選任、解任及任期

一 水之製造或採取營業者之相續人擬繼續營業時

二 採取水之製造場、採取場或貯藏場之使用權而繼續營業時

一 水之製造營業者相續人擬繼續營業時

二 取得水之製造營業所及其貯藏場之使用權營業時

第十一條 營業者合格左記各款之一時須於十五日以前呈報許可官廳但在第二款時應由其戶主、家族、或同居者爲其手續

一 營業者廢業時

二 營業者死亡或所在不明一年以上時

三 亡失許可證時

第十二條 依本規則之呈請呈報其呈請呈報人爲未成年者、准禁治產者、禁治產者時須有法定代理人之連署

第十三條 營業者擬設立組合時須擬定規約受所轄警察署長（在吉林省時爲警察廳長）之許可擬變更其規約時亦同

組合之區域須依警察署管轄之區域但有急態、土地狀況及其他特別情事時不在此限

第十四條 組合規約須規定左記事項

一 名稱及區域

二 事務所所在地

三 組合之目的及事業

四 職員之種別、員數、權限、選任、解任及任期

五 經費之分賦徵收  
六 總會及其他會議事項  
七 附費價格  
八 違約者處分方法  
九 其他於組合認為必要之事項

第十五條 縣署長認為有與公安風俗及其他必要時得受省長之認可命令解散組合

第十六條 合格左記各款之一時許可官廳得命為採取場、製造場及貯藏場之移轉或改道或停止其營業或為營業許可之取消或停止其營業

一 違反本規則或依本規則之規定時  
二 喪失採取場或製造場之使用權時  
三 認為有將名義貸與他人之事實時  
四 依主權之狀況認為有公害時  
五 認為有違反規則第六條之疾病兼有傳染病者之虞時

第十七條 違反第五條乃至第八條或第十條之規定或不從第十三條規定之處分時處以拘留或科料

**任免及指叙**

任省按正叙荐任一等  
省技佐 秀島島夫  
康德六年二月二日  
雙陽縣警佐(高等官試補) 前野謙一郎

第十八條 依本令開則之適用、適用康德五年九月勅令第二二五號  
第十九條 依本令提出於省長或縣署長之書類須經由該管警察署

附則  
本令自公布日施行

**訓令**

吉林省警令第一一八號  
吉林省警署長  
各市縣署長  
公主嶺市長

關於市、警察廳、指定得之丙種委任官進退賞罰令權限委任之件  
關於市、警察廳、指定得之丙種委任官進退賞罰令權限委任之件

爲令事關於左記省長權限依省警制第四條自康德五年十一月一日以後委任於該市縣、署長並警察廳長、市長行之仰即遵照爲要此令  
康德六年二月十三日  
吉林省長 關 傳 裁

調任(轉任)吉林省警佐(高等官試補)  
永吉縣警佐 福田素直  
磐石縣警佐 式守 茂  
調任(轉任)吉林省警佐  
吉林警佐 杉本義重  
調任(轉任)吉林省警佐  
吉林警佐 杉本義重

調任(轉任)吉林省警佐(高等官試補)  
永吉縣警佐 福田素直  
磐石縣警佐 式守 茂  
調任(轉任)吉林省警佐  
吉林警佐 杉本義重  
調任(轉任)吉林省警佐  
吉林警佐 杉本義重

五 經費之分賦徵收  
六 總會及其他會議事項  
七 附費價格  
八 違約者處分方法  
九 其他於組合認為必要之事項

第十五條 縣署長ハ公安風俗其ノ他必要アリト認メタルトキハ省長ノ認可ヲ得テ組合ノ解散ヲ命スルコトヲ得

第十六條 左ノ各款ノ一ニ該當スルトキハ許可官廳ハ採取場、製造場及貯藏場ノ移轉、改道ヲ命シ若ハ其ノ營業ヲ停止シ又ハ營業許可ノ取消ヲ爲シ或ハ從業ヲ停止スルコトアルヘシ  
一 本規則又ハ本規則ニ基テ處分シテ反シタルトキ  
二 採取場又ハ製造場ノ使用權ヲ喪失シタルトキ  
三 他人ニ名義ヲ貸與セシ事實アリト認メタルトキ  
四 土地ノ狀況ニ依リ公害アリト認メタルトキ  
五 規則第六條ニ依リ疾病ニ罹リ病者ニ傳染病ノ虞アリト認メタルトキ

第十七條 違反第五條乃至第八條又ハ第十一條ノ規定ニ違反シ又ハ第十三條ノ規定ニ依ル處分ニ從ハサル者ハ拘留又ハ科料ニ處ス

吉林省警令第一一八號  
吉林省警署長  
各市縣署長  
公主嶺市長

爲令事關於左記省長權限依省警制第四條自康德五年十一月一日以後委任於該市縣、署長並警察廳長、市長行之仰即遵照爲要此令  
康德六年二月十三日  
吉林省長 關 傳 裁

調任(轉任)吉林省警佐(高等官試補)  
永吉縣警佐 福田素直  
磐石縣警佐 式守 茂  
調任(轉任)吉林省警佐  
吉林警佐 杉本義重  
調任(轉任)吉林省警佐  
吉林警佐 杉本義重

第十八條 本令ニ依リ開則ノ適用ハ康德五年九月勅令第二二五號ヲ適用ス  
第十九條 本令ニ依リ省長又ハ縣署長ニ提出スル書類ハ所屬警察署ヲ經由スヘシ

附則  
本令ハ公布ノ日ヨリ之ヲ施行ス

**訓令**

吉林省警令第一一八號  
吉林省警署長  
各市縣署長  
公主嶺市長

關於市、警察廳、指定得之丙種委任官進退賞罰令權限委任之件  
關於市、警察廳、指定得之丙種委任官進退賞罰令權限委任之件

爲令事關於左記省長權限依省警制第四條自康德五年十一月一日以後委任於該市縣、署長並警察廳長、市長行之仰即遵照爲要此令  
康德六年二月十三日  
吉林省長 關 傳 裁

調任(轉任)吉林省警佐(高等官試補)  
永吉縣警佐 福田素直  
磐石縣警佐 式守 茂  
調任(轉任)吉林省警佐  
吉林警佐 杉本義重  
調任(轉任)吉林省警佐  
吉林警佐 杉本義重

調任(轉任)吉林省警佐(高等官試補)  
永吉縣警佐 福田素直  
磐石縣警佐 式守 茂  
調任(轉任)吉林省警佐  
吉林警佐 杉本義重  
調任(轉任)吉林省警佐  
吉林警佐 杉本義重



康德三年四月十一日滿洲國  
康德六年二月十七日發行(自刊)

# 吉林省公報

康德六年二月十七日  
第八百六十五號  
星期五(金曜日)

○ 雜例  
○ 扶餘縣稅條例  
○ 附錄  
○ 附錄  
○ 附錄

## 條 例

扶餘縣稅條例第一條  
茲依縣制第七條制定扶餘縣稅條例如左

康德五年十月十七日  
扶餘縣長 張 承 露

第一章 總 則

第一條 縣稅除法令另有規定者外依本條例賦課徵收之  
第二條 應為縣稅賦課者如左

- 一 營業稅附加捐
- 二 自由職業稅附加捐
- 三 家屋稅附加捐
- 四 地 捐
- 五 雜 捐

第三條 有給漏稅者時將其漏漏之金額一時賦課之  
第四條 縣稅申對於分期徵收者將其稅額按各納期均分之俱發生一分未滿之零數時其零數合算於最初之納期內

第二章 營業稅附加捐  
第五條 營業稅附加捐之賦課率為本稅之

吉林省公報 第八百六十五號  
康德六年二月十七日 第三編勸業部局刊 星期一

百分之五十  
第六條 營業稅附加捐依本稅之納期徵收之

第三章 自由職業稅附加捐  
第七條 自由職業稅附加捐之賦課率為本稅之百分之五十  
第八條 自由職業稅附加捐依本稅之納期徵收之

第四章 家屋稅附加捐  
第九條 家屋稅附加捐之賦課率為本稅之百分之五十  
第十條 家屋稅附加捐依本稅之納期徵收之

第五章 地 捐  
第十一條 地捐之賦課率按上則每年一圓中則每年八角下期每納年六角  
第十二條 地捐之納期自十一月一日起限至翌年二月末日

第十三條 依地方稅法施行規則第三條之規定對於不以營利為目的之法人直接使用之土地不課地捐對於土地所有人或準此者以租金供使用之土地不在此限  
第十四條 依本例或其他法令不賦課地捐之土地或不得賦課地捐之土地而變為應

## 條 例

扶餘縣稅條例第一條  
茲依縣制第七條依扶餘縣稅條例之左ノ附則制定之

康德五年十月十七日  
扶餘縣長 張 承 露

第一章 總 則

第一條 縣稅ハ法令ニ定ムルモノノ外本條例ニ依リ賦課徵收ス  
第二條 應稅トシテ賦課スヘキモノ左ノ如シ

- 一 營業稅附加捐
- 二 自由職業稅附加捐
- 三 家屋稅附加捐
- 四 地 捐
- 五 雜 捐

第三條 縣稅ノ賦課シタル者アルトキハ其ノ總稅額ノ金額ノ一時ニ賦課ス  
第四條 縣稅申分期徵收スルモノ付テハ其ノ稅額ノ各納期ハ中分ス但シ一分未滿ノ額生シタルトキハ其ノ總數ハ之ヲ最初ノ納期ニ合算ス

第二章 營業稅附加捐  
第五條 營業稅附加捐ノ賦課率ハ本稅ノ

百分之五十トス  
第六條 營業稅附加捐ハ本稅ノ納期ニ從テ之ヲ徵收ス

第三章 自由職業稅附加捐  
第七條 自由職業稅附加捐ハ賦課率ハ本稅ノ百分之五十トス  
第八條 自由職業稅附加捐ノ本稅ノ納期ニ從テ之ヲ徵收ス

第四章 家屋稅附加捐  
第九條 家屋稅附加捐ノ賦課率ハ本稅ノ百分之五十トス  
第十條 家屋稅附加捐ハ本稅ノ納期ニ從テ之ヲ徵收ス

第五章 地 捐  
第十一條 地捐ノ賦課率ハ每納ニ付上則年額中則年八角下期年六角トス  
第十二條 地捐ノ納期ハ十一月ヨリ翌年二月末日限トス

第十三條 地方稅法施行規則第三條ノ規定ニ依リ營利ノ目的トセサル法人ハ直接其ノ用ニ供スル土地ニ對シテハ地捐ノ賦課セズ但シ土地所有權又ハ之ニ準シタル者カ有リテ使用セシムル土地ニ對シテハ此ノ限ニ在ラス  
第十四條 本例其ノ他ノ法令ニ依リ地捐ヲ賦課セサル土地又ハ地捐ヲ賦課スル

試探地捐之土地時十五日以前須將地稅  
地目面積及界址事由商議長呈報之已試  
探地捐之土地時不試探地捐之土地或  
變為不得試探地捐之土地時亦同

第十五條 對於依地稅法減免地稅之土地  
得依地稅減免之例減免地捐

第六章 雜捐

第一節 通則

第十六條 應行賦課之雜捐如左

- 一 車捐
- 二 船捐
- 三 漁業捐
- 四 不動產取得捐
- 五 屠宰捐
- 六 觀覽捐
- 七 特別所得捐
- 八 特別營業捐
- 九 特別營業捐

第二節 車捐

第十七條 車捐依其年一月一日現在賦課  
之

第十八條 車捐之賦課率如左

自動車

定員(包含運轉手合)五人乘  
以下

乘用 自家用 每輛 年六十四圓  
營業用 每輛 年六十圓  
定員超過五人時每增加一人增  
收三圓

貨物運搬用 貨物積載量一噸以下者  
每輛年六十四圓  
積載量超過一噸時每增  
加半噸增收五圓

馬車

乘用(自家用) 每輛 年二十四圓  
營業用 每輛 年二十四圓  
貨物運搬用 每輛 年二十四圓  
手挽車 每輛 年二十四圓  
人力車 每輛 年二十四圓

自家用(營業用) 每輛 年二十四圓  
同(帶後車者) 每輛 年二十四圓  
兩脚及手推車 每輛 年二十四圓  
自動自動車 每輛 年二十四圓  
同(帶脚車者) 每輛 年二十四圓  
農用大車 每輛 年二十四圓

一 套 年一圓  
二 套 年二圓  
三 套 年四圓  
四 套 年六圓  
五 套以上 年六圓

第十九條 車捐依左開納期徵收之俱不得  
於定期內徵收者其納期臨時由縣長定之

一 自動車、馬車、手挽車、人力車、  
自轉車、腳踏式手推車及自動自轉  
車

第一期 自三月一日起至三月三十一日  
為限

第二期 自六月一日起至六月三十日為  
限

第三期 自九月一日起至九月三十日為  
限

第四期 自九月一日起至九月三十日為  
限

コトヲ得サル土地地方地捐ノ賦課スルコ  
トヲ得ヘキモノトナリタルトキハ十五  
日以内ニ地籍地目面積及界址事由商  
議長ニ提出シテ地捐ヲ賦課シタル土  
地方地捐ヲ賦課セサル土地又ハ地捐ヲ  
賦課スルコトヲ得サル土地トナリタル  
トキ亦同シ

第十五條 地稅法ニ依リ地稅ヲ減免シレ  
タル土地ニ對シテハ地稅減免ノ例ニ依  
リ地捐ヲ減免スルコトヲ得

第十六條 雜捐トシテ賦課スヘキモノノ左  
ノ如シ

- 一 車捐
- 二 船捐
- 三 漁業捐
- 四 不動產取得捐
- 五 屠宰捐
- 六 觀覽捐
- 七 特別所得捐
- 八 特別營業捐
- 九 特別營業捐

第二節 車捐

第十七條 車捐ハ其ノ年一月一日現在ハ  
依リ之ヲ賦課ス

第十八條 車捐ノ賦課率左ノ如シ

自動車

定員(包含運轉手合)五人  
以下

乘用 自家用 每輛 年六十四圓  
營業用 每輛 年六十圓  
定員超過五人時每增加一人增  
收三圓

貨物積載量一噸以下者  
每輛年六十四圓  
積載量超過一噸時每增  
加半噸增收五圓

馬車

乘用(自家用) 每輛 年二十四圓  
營業用 每輛 年二十四圓  
貨物運搬用 每輛 年二十四圓  
手挽車 每輛 年二十四圓  
人力車 每輛 年二十四圓

自家用(營業用) 每輛 年二十四圓  
同(帶後車者) 每輛 年二十四圓  
同(帶脚車者) 每輛 年二十四圓  
同(帶脚車者) 每輛 年二十四圓  
農用大車 每輛 年二十四圓

一 輛ニ付 年一圓  
二 輛ニ付 年二圓  
三 輛ニ付 年四圓  
四 輛ニ付 年六圓  
五 輛以上 年六圓

第十九條 車捐ハ左ノ納期ニ依リ之ヲ徵  
收ス但シ定期ニ徵收スルコトヲ得サルモノ  
納期ハ其ノ都府廳長之ヲ定ム

一 自動車、馬車、手挽車、人力車、  
自轉車、及自動自轉車

第一期 三月一日起至三月三十一日  
為限

第二期 六月一日起至六月三十日為  
限

第三期 九月一日起至九月三十日為  
限

第四期 九月一日起至九月三十日為  
限



限

第四期 自十二月一日至十二月三十一日爲限

一 一日爲限  
二 費用大車  
自十月一日至十二月三十一日爲限

第二十條 車之所有權取得者由取得日起十五日以内若左開事項呈報縣長呈報事項發生異動時亦同

一 取得之年月日  
二 車之種類  
三 車之用途定員及積載量  
四 新舊所有者之住所姓名  
第二十一條 第十四條之規定對於車捐準用之

第三節 船捐  
第二十二條 船捐依其年四月一日現在船課之  
第二十三條 船捐之課課率如左  
船 噸  
載重噸位以下年額十圓  
超過拾噸時每增一噸其零數時增加五角

拖 船  
未滿十噸或載石數未滿百石每噸年六圓  
超過十噸或載石數超過百石時每增加一噸及十石或其零數增收二角

帆船  
未滿十噸或載石數未滿百石每噸年二圓  
超過十噸或載石數超過百石時每增加一噸及十石或其零數增收二角

帆船  
未滿十噸或載石數未滿百石每噸年二圓  
超過十噸或載石數超過百石時每增加一噸及十石或其零數增收二角

一噸及十石或其零數增收一角

第二十四條 船捐依左開納期徵收之其不得於定期內徵收者其納期時由縣長定之  
自五月一日至六月三十日爲限  
第二十五條 第二十條及第二十一條之規定於船捐準用之

第四節 漁業捐  
第二十六條 漁業捐其五年五月一日現在之漁業人依左開課率賦課之  
一 漁場 年十圓  
二 漁船 年十圓  
三 漁業 年十圓  
四 漁業 年十圓  
五 漁業 年十圓  
六 漁業 年十圓

第二十七條 漁業捐之納期自七月一日起至八月三十一日止但不得於定期內徵收者其納期隨時由縣長定之  
第二十八條 擬暫行漁業者應於七日以前將左開事項呈報縣長呈報事項發生異動時亦同

一 開業年月日  
二 漁業之種類  
三 漁具之種類及數量  
四 漁業之地址  
五 漁業之時期  
六 漁獲物之種類

一 開業年月日  
二 漁業之種類  
三 漁具之種類及數量  
四 漁業之地址  
五 漁業之時期  
六 漁獲物之種類

一 開業年月日  
二 漁業之種類  
三 漁具之種類及數量  
四 漁業之地址  
五 漁業之時期  
六 漁獲物之種類

一 開業年月日  
二 漁業之種類  
三 漁具之種類及數量  
四 漁業之地址  
五 漁業之時期  
六 漁獲物之種類

第四期 十二月一日ヨリ十二月三十一日爲限

一 一日爲限  
二 費用大車  
十月一日ヨリ十二月三十一日爲限

第二十條 車之所有權取得者由取得シタル日ヨリ十五日以内若左開事項呈報縣長呈報事項發生異動時亦同

一 取得之年月日  
二 車之種類  
三 車之用途定員及積載量  
四 新舊所有者之住所姓名  
第二十一條 第十四條之規定於車捐準用之

第三節 船捐  
第二十二條 船捐依其年四月一日現在船課之  
第二十三條 船捐之課課率如左  
船 噸  
載重噸位以下一噸ニ付年十圓  
十噸ヲ超ユルモノハ一噸又ハ其ノ總噸數ノ増ス毎ハ五角ノ増ス

拖 船  
十噸未滿又ハ積石數百石未滿一噸ニ付年六圓  
十噸又ハ積石數百石ヲ超ユルモノハ一噸又ハ十石又ハ其ノ總噸數ノ増ス毎ハ二角ノ増ス

帆船  
十噸未滿又ハ積石數百石未滿一噸ニ付年二圓  
十噸又ハ積石數百石ヲ超ユルモノハ一噸又ハ十石又ハ其ノ總噸數ノ増ス毎ハ二角ノ増ス

帆船  
十噸未滿又ハ積石數百石未滿一噸ニ付年二圓  
十噸又ハ積石數百石ヲ超ユルモノハ一噸又ハ十石又ハ其ノ總噸數ノ増ス毎ハ二角ノ増ス

一噸又ハ十石又ハ其ノ總噸數ノ増ス毎ハ二角ノ増ス

第二十四條 船捐ハ左ノ納期ニ依リ之ヲ徵收ス但シ定期ニ徵收スルヲ得サルモノハ定期ハ其ノ都府廳長ニ定ム  
五月一日ヨリ六月三十日爲限  
第二十五條 第二十條及第二十一條ノ規定於船捐ニ付之ヲ準用ス

第四節 漁業捐  
第二十六條 漁業捐ハ其ノ年五月一日現在之於ケル漁業者ニ對シテ左ノ賦課率ニ依リ之ヲ賦課ス  
一 漁場 年十圓  
二 漁船 年十圓  
三 漁業 年十圓  
四 漁業 年十圓  
五 漁業 年十圓  
六 漁業 年十圓

第二十七條 漁業捐ノ納期ハ七月一日ヨリ八月三十一日迄トス但シ定期ニ徵收スルコトヲ得サルモノハ納期ハ其ノ都府廳長ニ定ム  
第二十八條 新ニ漁業ヲ爲サントスル者ハ七日以内ニ左開事項ヲ縣長ニ提出シテハシ別出事項ニ異動ヲ生シタルトキ亦同シ

一 開業年月日  
二 漁業之種類  
三 漁具之種類及數量  
四 漁業ノ場所  
五 漁業ノ時期  
六 漁獲物之種類

一 開業年月日  
二 漁業之種類  
三 漁具之種類及數量  
四 漁業ノ場所  
五 漁業ノ時期  
六 漁獲物之種類

一 開業年月日  
二 漁業之種類  
三 漁具之種類及數量  
四 漁業ノ場所  
五 漁業ノ時期  
六 漁獲物之種類

一 開業年月日  
二 漁業之種類  
三 漁具之種類及數量  
四 漁業ノ場所  
五 漁業ノ時期  
六 漁獲物之種類

吉林省公報 第八百六十五號 庚戌年二月十七日 第三種郵便物認可

星期一 七七

七 從業者之人数  
 八 漁業者之住所姓名  
 第五節 不動產取得捐  
 第二十九條 不動產取得捐以不動產之時價(對於已經登記之不動產按登記價格)爲標準賦課之  
 第三十條 不動產取得捐之賦課率按不動產價格百分之二  
 第三十一條 不動產取得捐之納期臨時由縣長定之  
 第三十二條 不動產所有權或準此權利之取得人由其取得日起十日以內將左開事項呈報縣長  
 一 如在土地地號、地目、面積、用途取得年月日及事由  
 二 如在房屋種類、構造、用途、面積(各附別之面積)取得年月日及事由  
 三 所有權或準此權利之取得價格或該當不動產之時價  
 四 所有權或準此權利之取得人之住所姓名  
 第六節 屠宰捐  
 第三十三條 屠宰捐依左開課率賦課之  
 牛 每頭 二圓五角  
 馬、騾 一圓  
 豬、雞 一圓五角  
 羊、山羊 五角  
 第三十四條 屠宰捐於屠宰之時徵收之  
 第三十五條 對於已輸出之畜肉依納稅課

納稅義務者之申請與其數量相當之屠宰捐免納之  
 納稅義務者欲受前項之免除時須附具該地稅之輸出證書其他證明書申請納稅金之返還  
 第三十六條 家畜之所有人或屠宰委託人於屠宰以前將左開事項呈報縣長  
 一 家畜之種類及頭數  
 二 屠宰之地址  
 三 屠宰之月日  
 四 家畜之所有人或屠宰委託人之住所姓名  
 第七節 觀覽捐  
 第三十七條 觀覽捐之賦課率按入場料金額之百分之七  
 第三十八條 觀覽捐於觀覽之時徵收之  
 第三十九條 觀覽捐以演劇及其他與此類之營業人爲其徵收義務人  
 第四十條 徵收義務人於徵收觀覽捐完畢時在場迄至翌日(翌日如遇星期日或祝祭日時爲其翌日)連同計算書應納於縣長  
 第八節 特別所得捐  
 第四十一條 特別所得捐按其年一月一日現在依勞動所得稅法第六條之規定對於未受賦課稅勞動所得稅者依其支給者及支給地捐與時賦課之  
 第四十二條 有左列各款情形之一之給與

七 從業者之人数  
 八 漁業者之住所姓名  
 第五節 不動產取得捐  
 第二十九條 不動產取得捐以不動產之時價(登記價格)爲標準賦課之  
 第三十條 不動產取得捐之賦課率按不動產價格百分之二  
 第三十一條 不動產取得捐之納期臨時由縣長定之  
 第三十二條 不動產所有權又ハ之ニ準スル權利ノ取得人由其取得日起十日以內將左開事項呈報縣長  
 一 土地ニ在リテハ地番地目面積用途取得年月日及事由  
 二 建物ニ在リテハ其ノ種類構造用途坪數(各附別ノ坪數)取得年月日及事由  
 三 所有權又ハ之ニ準スル權利ノ取得價格又ハ當該不動產ノ時價  
 四 所有權又ハ之ニ準スル權利ノ取得者ノ住所姓名  
 第六節 屠宰捐  
 第三十三條 屠宰捐ハ左ノ賦課率ニ依リ賦課ス  
 牛 一頭ニ付 二圓五角  
 馬、騾 一圓  
 豬、雞 一圓五角  
 羊、山羊 五角  
 第三十四條 屠宰捐ハ屠宰ノ時徵收之  
 第三十五條 輸出ノ爲メ畜肉ニ對シテハ

納稅義務者ノ申請ニ依リ其ノ數量ニ相當スル屠宰捐ハ之ヲ免除ス  
 納稅義務者前項ノ免除ヲ受ケトスルトシテハ輸出地關ノ輸出證書其ノ他之ヲ添テハ書類ヲ添ヘ既納稅金ノ返付ヲ申請スヘシ  
 第三十六條 家畜ノ所有者又ハ屠宰委託者ハ屠宰前ハ左ノ事項ヲ縣長ニ届出ツ  
 一 家畜ノ種類及頭數  
 二 屠宰ノ場所  
 三 屠宰ノ月日  
 四 家畜ノ所有者又ハ屠宰委託者ノ住所姓名  
 第七節 觀覽捐  
 第三十七條 觀覽捐ノ賦課率ハ入場料金額ノ百分之七トス  
 第三十八條 觀覽捐ハ觀覽ノ都度之ヲ徵收ス  
 第三十九條 觀覽捐ハ演劇、興行其ノ他之ノ類ニシテハ其ノ興行スル者ノ以テ其ノ徵收義務者トス  
 第四十條 徵收義務者觀覽捐ヲ徵收シタルトキハ毎翌日(翌日カ日曜又ハ祝祭日ナルトキハ其ノ翌日)迄ニ計算書ヲ添ヘ縣長ニ納付スヘシ  
 第八節 特別所得捐  
 第四十一條 特別所得捐ハ其ノ年一月一日現在ニ依リ勞動所得稅法第六條ノ規定ニ依リ勞動所得稅ヲ賦課シ得タル者ニ對シテ支給者及支給地ノ異ル毎之ヲ賦課ス  
 第四十二條 左ノ各號ノ一ニ該當スル給

之課特別所得

一 旅費及其他有實費清償性質之給與  
二 軍人及其他服軍勤務之人於從軍中  
所受之軍之給與  
三 因疾病或傷害所受之特別給與

第四十三條 特別所得指之課稅標準係按所得金額依勞務所得稅法第三條規定之第一類所得及第二類所得  
第四十四條 前條規定所得金額依左開之區分計算之

第一類所得  
一 俸給、薪水、津貼、慰給、年金、其  
以及有此等性質之給與按上年中之收  
入金額但對於非一年分之相當給與按  
其年之預算年額

二 乘之無價住宅之支給者應按前收  
入金額中扣除十分之二之相當金額  
第二類所得  
給與金額中扣除其十分之二之金額所得  
之金額  
給與如屬於金錢以外之物品者以支給時  
之評價額為前項之給與金額

第四十五條 依前條規定之計算金額以其  
支給基礎同勤務月數扣除所得額之十二  
倍金額未滿三百四十四時免稅特別所得

第四十六條 特別所得指之課稅標準為所得

金額之千分之二

第四十七條 特別所得指左開納明徵收  
之供不得於定國內徵收者其納明徵收時由  
縣長另定之  
第一期 自三月一日起限至五月三十一  
日  
第二期 自五月一日起限至八月三十一  
日  
第三期 自八月一日起限至十一月三十一  
日  
第四期 自十一月一日起限至十一月三十  
日

第四十八條 特別所得指納稅義務者依經  
得額於課稅標準決定後如有相當之減少  
或長短者有必時依納稅義務者之申告  
得減免其課稅額

第四十九條 特別所得指納稅義務者依經  
長之所定在其年一月末日以前應納其所  
得額及其他必要事項呈報之供於一月二  
日以後發生新納稅義務者應隨時呈報之  
納稅義務消滅時亦同

第九節 特別職業捐  
第五十條 特別職業捐依其年一月一日現  
在對於依自由職業稅法第一條所定經營  
之職業依同法第六條之規定未受自由職  
業稅之課課者賦課之

第五十一條 特別職業捐之課稅標準按收  
入金額其課稅率依左開之區分

與ハハ特別所得指之課稅標準

一 旅費其ノ他實費清償ノ性質ヲ有ス  
ル給與  
二 軍人其ノ他服軍勤務スル者ノ從軍  
中ニ受ケタル軍ノ給與  
三 疾病又ハ傷害ニ因リテ受ケタル特別  
ノ給與

第四十三條 特別所得指ノ課稅標準ハ所  
得金額トシテ勞務所得稅法第三條ニ定ム  
ル第一類所得及第二類所得トス  
第四十四條 前條ニ定ムル所得金額ハ左  
ノ區分ニ依リ計算ス

第一類所得  
一 俸給、給料、手當、慰給、年金、其  
及此等ノ性質ノ有スル給與前年中ノ  
收入金額但シ一年分ニ相當スル給與  
ニ非サルモノニ付テハ其ノ年ノ預算  
年額

二 無價住宅ノ支給リ受ケタルモノ  
付テハ前收ノ收入金額中十分ノ二ニ  
相當スル金額ヲ扣除ス  
第二類所得  
給與金額中其ノ十分ノ二ヲ扣除シテ得  
タル金額  
給與カ金錢以外ノモノナルトキハ其ノ  
支給時ニ於ケル評價額ヲ以テ前項ノ給  
與金額トス

第四十五條 前條ノ規定ニ依リ計算シタ  
ル金額ノ其ノ支給ノ基礎タル勤務月數  
ヲ以テ除シテ得タル金額ノ十二倍カ三  
百四未滿シテキハ特別所得指ノ課稅  
ヲ免除ス  
第四十六條 特別所得指ノ課稅率ハ所得

金額ノ千分ノ二トス

第四十七條 特別所得指ハ左ノ納期ニ於  
テ之ノ徵收スルシテ定期ニ徵收スルコト  
ヲ得ルモノノ納期ハ其ノ都府廳長別  
ニ之ノ定ム  
第一期 三月一日ヨリ三月三十一日限  
第二期 五月一日ヨリ五月三十一日限  
第三期 八月一日ヨリ八月三十一日限  
第四期 十一月一日ヨリ十一月三十日  
限

第四十八條 特別所得指納稅義務者ノ所  
得額少クシテ減少シテ縣長ニ於テ必要アリ  
ト認ムルトキハ納稅義務者ノ申告ハ依  
リ其ノ課稅額ヲ減免スルコトヲ得

第四十九條 特別所得指納稅義務者ハ職  
長ノ定ムル所ニ依リ其ノ年一月末日迄  
ニ所得額其他必要ナル事項ノ提出ヲヘ  
シ但シ一月二日以後ニ於テ納稅義務ノ  
發生シタル者ハ其ノ都府廳長之ヲ提出ツヘ  
シ納稅義務消滅シタルトキ亦同シ

第九節 特別職業捐  
第五十條 特別職業捐ハ其ノ年一月一日  
現在ニ依リ自由職業稅法第一條ニ定ム  
ル職業ノ營ニ同法第六條ノ規定ニ依リ  
自由職業稅ノ賦課ヲ受ケサル者ニ對シ  
職業ノ種類及營業場等ニ之ヲ賦課ス  
第五十一條 特別職業捐ノ課稅標準ハ收  
入金額トシテ課稅率ハ左ノ區分ニ依ル

職業之種類		賦	率
關於宗教	業		千分之九
關於教育及教授業	業	學校經營 其院組織	千分之四 千分之九
關於醫藥業	業	其院組織	千分之六 千分之八
關於法律業務	業		千分之九
關於藝術	業		千分之九

第五十二條 收入金額除依左列各款外應依其經營種類於上年中收入之總金額

一 對於自上年一月二日以後至十二月止之期間始之總額依其年中收入金額之豫算金額

二 對於其年開始之總額依自開始之翌月起至其年十二月止之期間收入金額以當該月數扣除所得額之十二倍相當金額

前項之收入金額課稅所得稅及特別所得捐之給與不列入之

第五十三條 收入金額年額未滿三百圓時免除特別營業捐之課稅

第五十四條 特別營業捐按左開納期徵收之但不得於定期內徵收者其納期隨時由廳長另定之

第一期 自八月一日起限至八月三十一日

第二期 自十一月一日起限至十一月三十日

第五十五條 特別營業捐納稅義務者之收入金額如有顯著之減少應長官認爲有必要時依納稅義務者之申告得減免其賦課額

第五十六條 特別營業捐納稅義務者依廳長之所在於其年六月末日以前將其收入額及其他必要事項向廳長呈報之但於一月二日以後發生新納稅義務者時應隨時呈報之納稅義務消滅時亦同

第十節 特別營業捐

第五十七條 特別營業捐按其年一月一日現在對於依營業稅法第一條所定經營之營業依同法第七條之規定未受營業稅之賦課者按營業之種類及營業場所所課之課率依左開之賦分

第一期 八月一日ヨリ八月三十一日限

職業ノ種類		賦	率
宗教	業		千分之九
教育及教授	業	學校經營 其院組織	千分之四 千分之九
醫藥	業	其院組織	千分之六 千分之八
法律	業		千分之九
藝術	業		千分之九

第五十二條 收入金額ハ左ノ各款ニ依ル心ノノ除ク外其ノ營業額ニ四シ前年中ハ於テ收入シタル總金額ニ依ル

一 前年ノ一月二日以後十二月迄ノ期間ニ於テ開始シタル職業ニ付テハ其ノ年中ニ於ケル收入金額ノ豫算金額

二 其ノ年開始シタル職業ニ付テハ其ノ開始ノ翌月ヨリ其ノ年十二月迄ノ間ニ於ケル收入金額ノ當該月數ニテ除シテ得タル金額ノ十二倍ニ相當スル金額

前項ノ收入金額ニハ納稅所得稅又ハ特別所得捐ヲ課セラルヘキ給與ハ之ヲ算入セス

第五十三條 收入金額ノ年額未滿三百圓ルトキハ特別營業捐ノ課稅ヲ免除ス

第五十四條 特別營業捐ハ左ノ納期ニ於テ之ヲ徵收ス但シ定期ニ徵收スルコトヲ得ケルモノノ納期ハ其ノ都府廳長別ニ之ヲ定ム

第一期 八月一日ヨリ八月三十一日限

第二期 十一月一日ヨリ十一月三十一日限

第五十五條 特別營業捐納稅義務者ノ收入ノ金額著シク減少シ廳長ニ於テ必要アリト認ムルトキハ納稅義務者ノ申告ニ依リ其ノ賦課額ヲ減免スルコトヲ得

第五十六條 特別營業捐納稅義務者ハ廳長ノ定ムル所ニ依リ其ノ年六月末日迄ニ收入額其ノ他必要ナル事項ヲ提出シテ呈報シ一月二日以後ニ於テ納稅義務ノ發生シタル場合ハ其ノ都府廳長別ニ之ヲ呈報シ納稅義務ノ消滅シタルトキ亦同

第十節 特別營業捐

第五十七條 特別營業捐ハ其ノ年一月一日現在ハ依リ營業稅法第一條ニ定ムル營業ヲ爲シ同法第七條ノ規定ニ依リ營業稅ノ賦課ヲ受ケラルモノノ營業ノ種類及營業額ニ之ヲ賦課ス

第五十八條 特別營業捐ノ課稅標準及賦課率ハ左ノ賦分ニ依ル

第五十九條 前條規定之課稅標準之計算  
除依左列各款外應依上年申賣錢金收入  
金承徵金或報酬金

之間開始之營業依其年中之賣錢金收  
入金承徵金或報酬金之豫算金額  
一、對於其年開始之營業應依自營業開  
始之翌月起至其年十二月止之賣錢金

第五十九條 前條規定之課稅標準之計  
算ハ左ノ各號ニ依ルモノヲ除クノ外前  
年中ニ於ケル賣上金收入金額負金又ハ  
報酬金ニ依ル  
一 前年ノ一月二日以後十二月迄ノ間

ハ於テ開始シタル營業ニ付テハ其ノ  
年中ニ於ケル賣上金收入金額負金又  
ハ報酬金ノ豫算金額  
二 其ノ年開始シタル營業ニ付テハ營  
業開始ノ翌月ヨリ其ノ年十二月迄ニ

信託業	代辦業	牙醫業	承辦業	妓女業	樂師業	理髮業	照相業	印刷業	出賣業	房屋業	物品租賃業	放款業	製造業	物品販賣業	營業種類	課稅標準	稅率
業	業	業	業	業	業	業	業	業	業	業	業	業	業	業	業	業	業
報酬金額	承徵金額	收入金額	其ノ土地建築 他	收入金額	收入金額	收入金額	收入金額	收入金額	收入金額	收入金額	收入金額	收入金額	賣錢金額	賣錢金額	賣錢金額	賣錢金額	賣錢金額
千分之二八	千分之七	千分之二二	千分之七	千分之二二	千分之二二	千分之二二	千分之二二	千分之二二	千分之二二	千分之二二	千分之二二	千分之二二	千分之二二	千分之二二	千分之二二	千分之二二	千分之二二

信託業	代辦業	牙醫業	承辦業	妓女業	樂師業	理髮業	照相業	印刷業	出賣業	房屋業	物品租賃業	放款業	製造業	物品販賣業	營業種類	課稅標準	稅率
業	業	業	業	業	業	業	業	業	業	業	業	業	業	業	業	業	業
報酬金額	承徵金額	收入金額	其ノ土地建築 他	收入金額	收入金額	收入金額	收入金額	收入金額	收入金額	收入金額	收入金額	收入金額	收入金額	賣上金額	賣上金額	賣上金額	賣上金額
千分之二八	千分之七	千分之二二	千分之七	千分之二二	千分之二二	千分之二二	千分之二二	千分之二二	千分之二二	千分之二二	千分之二二	千分之二二	千分之二二	千分之二二	千分之二二	千分之二二	千分之二二

第六十條 課稅標準未滿左列金額者免除  
特別營業捐之課稅  
一 物品販賣製造各業一年賣貨金額四百圓  
二 放牧物品貨貸各業一年收入金額一百圓  
三 房屋棧租租屋印刷出版各業一年收入金額三百圓  
四 游藝場戲莊飲食店旅館  
運送理髮雜業馬租貨貸房間供客行李樂器技藝技師各業(唐貨業)一年收入金額二百五十圓  
五 承租第一年承租金額二百五十圓  
六 牙行代理居間介紹各業一年報酬金額一百圓

第六十一條 特別營業捐於左開納期徵收之俱不得於定期內徵收者其納期隨時由縣長定之  
第一期 自八月一日起限至八月三十一日  
第二期 自十一月一日起限至十一月三十一日

第六十二條 特別營業捐納稅義務者之賣錢金收入金承租金或報酬金如有顯著減少縣長認爲有必要時依納稅義務者之申告得減免其賦課額

第六十三條 特別營業捐納稅義務者依第六十二條所定在其年六月末日以前將其賣

錢金額及其租息等項向縣長呈報之俱於一月二日以後發生新納稅義務者應隨時呈報之納稅標準減時亦同

第七章 補則

第六十四條 於舊稅課稅時之所得金額每日按稅金額千分之一與稅金同時徵收之

第六十五條 依本條之規定應行呈報之事項中關於課稅標準未結呈報或其呈報認爲不相當時由縣長認定之

第六十六條 對於依納稅及其他不正行為而課稅者得以其所得金額之三倍相當金額以下(未滿五圓者爲五圓之四算)爲罰金

第六十七條 關於本條例之施行其必要之規則由縣長定之

第六十八條 本條例由民國五年年度適用之  
第六十九條 對於日本國民特別營業捐之課稅率限於民國五年及民國六年分爲原稅率之百分之二  
第七十條 限於民國五年年度分對於第四十條第一項所定之所得金額中民國四年中所受之資與金額不算入之

第七十一條 特別所得捐特別遺產捐及特別營業捐之納期限於民國五年年度分由縣長另定之

於其賣上金收入金負債又ハ報酬金ヲ當月數ニテ除シテ得タル金額ノ十二倍ニ相當スル金額  
第六十條 課稅標準カ左ノ金額ニ滿タサルモノニ付テハ特別營業捐ノ賦課ヲ免除ス  
一 物品販賣製造ノ各業一年ノ賣上金額四百圓  
二 金錢貸付物品貸付ノ一年ノ收入金額四百圓  
三 房屋棧賃運送印刷出版ノ各業一年ノ收入金額三百圓  
四 興業場、料理飲食店、旅館、湯屋、理髮、樂器場、官製、庶務、技藝技師、貨物技師ノ各業一年ノ收入金額二百五十圓  
五 請業員一年ノ請賃金額二百五十圓  
六 開屋代理仲立居間ノ各業一年ノ報酬金額百圓

第六十一條 特別營業捐ハ左ノ納期ニ於テ之ノ徵收スル額ニ徵收シ得ル  
第一期 八月一日ヨリ八月三十一日限  
第二期 十一月一日ヨリ十一月三十一日限

第六十二條 特別營業捐納稅義務者ノ賣上金收入金額負債又ハ報酬金著シク減少シ縣長ハ於テ必要アリト認ムルトキハ納稅義務者ノ申告ニ依リ其ノ賦課額ヲ減免スルコトヲ得

第六十三條 特別營業捐納稅義務者ハ第六十二條所定ニ依リ其ノ年六月末日迄

ニ賣上金額其ノ他必要ナル事項ヲ屆ケ出ワハン但シ一月二日以後ニ於テ納稅義務ノ發生シタル者ハ其ノ都度之ヲ屆ケ出ワハン納稅義務減額シタルトキ亦同シ

第七章 補則  
第六十四條 課稅ノ督促ヲ爲シタル場合ハ於テル延滞金ハ一日ニ付稅金額ノ千分ノ一トシ稅金ト同時ニ之ヲ徵收ス  
第六十五條 本條例ノ規定ニ依リ納出ヲ爲スル事項中課稅標準ニ關スル納出ヲ爲ササルトキ又ハ其ノ届出ヲ不相當ト認ムルトキハ縣長ハ於テ之ノ認定スル額ノ三倍ノ罰金ヲ科ス  
第六十六條 詐爲其ノ他不正ノ行為ニ依リ課稅ノ通稅シタル者ニ對シテハ通稅シタル金額ノ三倍ニ相當スル金額以下(其ノ金額五圓未滿ナルトキハ五圓)ノ罰金ヲ科ス

第六十七條 本條例施行ニ關シ必要ナル規則ハ縣長之ヲ定ム

第六十八條 本條例ハ民國五年年度分ヨリ之ヲ適用ス  
第六十九條 日本國民ニ對スル特別營業捐ノ課稅率ハ民國五年及民國六年分ニ限リ賦稅率ノ二分ノ一トス  
第七十條 民國五年年度分對於第四十條第一項所定ノ所得金額中民國四年中於テ受ケタル賣上金ハ之ヲ算入セズ

第七十一條 特別所得捐特別遺產捐及特別營業捐ノ納期ハ民國五年年度分ニ限リ縣長制ニ之ヲ定ム



訓令

吉林省令第九九號(例規)  
 各市縣廳長  
 關於市廳廳重要政務月報格式變更之件  
 爲令茲事關於首題之件曾以康德五年六月二十五日吉林省訓令第八三四號訓令辦理在案查內務局前定報告事項及其格式茲據

廣

吉林省公報詢問手續  
 一、詢問吉林省公報者應持另紙樣式連同詢問費向吉林省官房經理科長訂明之  
 二、詢問費應前繳之  
 三、詢問時在月之十五日以前時詢問費以一個月計在月之十六日以後時半額之  
 四、在月之中途停問時不返還其當月之詢問費  
 五、詢問中止或減少時由接到通知之日起實行

告示

吉林省公報詢問手續  
 一、吉林省公報ヲ購讀セントスルモノハ別紙樣式ニ依リ購讀料ヲ添付吉林省官房經理科長宛申込ムベシ  
 二、購讀料ハ總テ前納スベシ  
 三、購讀期間ガ月ノ十五日以前ナルトキハ共ノ購讀料ハ一ヶ月分トシテ以後ナルトキハ共ノ半額トス  
 四、月ノ中途ニ於テ中止シタル場合ト雖モ月分ノ購讀料ハ之ヲ返還セズ  
 五、從來ノ購讀中ノモノヲ中止シ又ハ減少スル場合ハ通知到着ノ翌日ヨリ實施ス

去年實績殊有種期充實其內容之處有從及此茲擬改由本年一月起實行按照市廳廳政方針之項目將重要實績按月分別報告合亟令仰該市廳廳長即便遵照爲要至應報省之重要政務報告書仍依前定項目辦理此令  
 康德六年二月十三日  
 吉林省長 閱 傳 統

訓令

吉林省令第九九號(例規)  
 各市縣廳長  
 市廳廳重要政務月報格式之變更  
 爲令茲事關於首題之件曾以康德五年六月二十五日附吉林省訓令第八三四號ヲ以テ命ジ置キタル首題ノ月報ハ照シ內務局所定ノ報告事項世ニシテ格式

廣

吉林省公報詢問手續  
 一、詢問吉林省公報者應持另紙樣式連同詢問費向吉林省官房經理科長訂明之  
 二、詢問費應前繳之  
 三、詢問時在月之十五日以前時詢問費以一個月計在月之十六日以後時半額之  
 四、在月之中途停問時不返還其當月之詢問費  
 五、詢問中止或減少時由接到通知之日起實行

ニテハ去年中ノ實績ニ徵スルニ其ノ內容ヲ充實スルコト困難ナリシニ鑑ミ一月以向ハ貴市廳廳政方針ノ各項目ニ照シテ實績ノ報告セラレ度尙省宛報告事項ハ從前通りノ項目ニ依ラレ度  
 康德六年二月十三日  
 吉林省長 閱 傳 統

告示

吉林省公報詢問手續  
 一、吉林省公報ヲ購讀セントスルモノハ別紙樣式ニ依リ購讀料ヲ添付吉林省官房經理科長宛申込ムベシ  
 二、購讀料ハ總テ前納スベシ  
 三、購讀期間ガ月ノ十五日以前ナルトキハ共ノ購讀料ハ一ヶ月分トシテ以後ナルトキハ共ノ半額トス  
 四、月ノ中途ニ於テ中止シタル場合ト雖モ月分ノ購讀料ハ之ヲ返還セズ  
 五、從來ノ購讀中ノモノヲ中止シ又ハ減少スル場合ハ通知到着ノ翌日ヨリ實施ス

年	月	日	名	籍	期	間	部	數	單	價	金	額	備	考
吉林省公報	自	月	日	一	部	數	單	價	金	額	備	考		

吉林省官房經理科長台鑒  
 或官署名  
 吉林省官房經理科長殿  
 或官署名





<p>四 第五條修改之如左 第五條 會計科職掌如左 一 關於國稅、省地方稅及其他會計事項 二 關於國有財產之管理事項 三 關於用度事項 四 關於借入事項 五 關於國內之取銷並值日債借事項 五 第五條之次加添左之一條以下迄至第二條第十一條順次移下一條</p> <p>第六條 警務科職掌如左 一 關於警務事項 二 關於公共團體建築物警務之統制監督事項 六 第二章第九條(舊第八條)中「三科」改為「四科」「社會科」之次加添「保健科」 七 第十條(舊第九條)中第五款「關於學校衛生事項」刪除之以下順次提前一 八 第十一條(舊第十條)中第六款刪除之 九 第十二條(舊第十一條)之次加添左之一條 第十三條 保健科職掌如左 一 關於國民之體育其他健康增進事項 二 關於學校衛生及體育事項 三 關於防疫事項 四 關於防疫事項 五 關於鴉片及麻藥事項</p>	<p>六 關於保健事項 十 第三章中之各條迄至第十七條順次移下二條第十八條刪除之第十九條改為第二十條 十一 第十四條(舊第十二條)中「七科」改為「六科」「衛生科」刪除之 十二 第十八條(舊第十六條)第六款加「「民」字 十三 第十九條(舊第十七條)第一款改之如左 一 關於防疫並取締檢舉事項 十四 第四章中「實業廳」改為「開拓廳」各條改之如左 第二十一條 開拓廳置左之五科 招標科 拓地科 農林科 殖產科 工商科</p> <p>第二十二條 招標科之職掌如左 一 關於移植民入植之斡旋事項 二 關於移植民之指導事項 三 關於移植民地之施設事項 四 關於移植民之認可及監督事項 五 關於青年義務隊事項 六 關於國內移住事項 七 關於其他移植民事項 八 不屬他科主管之事項 第二十三條 拓地科之職掌如左 一 關於未利用地之取得管理及處分事項 二 關於土地改良之調査及計畫事項</p>	<p>四 第五條ヲ左ノ如ク改ム 第五條 會計科ノ職掌左ノ如シ 一 國稅省地方稅及其他會計ニ關スル事項 二 國有財產ノ管理ニ關スル事項 三 用度ニ關スル事項 四 借入ニ關スル事項 五 國內取銷並ニ當額債ニ關スル事項 五 第五條ノ次ニ左ノ一條ヲ加ヘ以下第二條第十一條ニ至ル迄順次一條ヲ繰下</p> <p>第六條 警務科ノ職掌左ノ如シ 一 警務ニ關スル事項 二 公共團體ニ關スル建築物警務ノ統制監督ニ關スル事項 六 第二章第九條(舊第八條)中「三科」ヲ「四科」ニ改メ「社會科」ノ次ニ「保健科」ヲ加フ 七 第十條(舊第九條)中第五號「學校衛生及體育ニ關スル事項」ヲ刪除シ以下順次一號ヲ繰上ゲ 八 第十二條(舊第十一條)中第六號ヲ刪除ス 九 第十二條(舊第十一條)ノ次ニ左ノ一條ヲ加フ 第十三條 保健科ノ職掌左ノ如シ 一 國民ノ體育其他健康増進ニ關スル事項 二 學校衛生及體育ニ關スル事項 三 防疫ニ關スル事項 四 防疫ニ關スル事項 五 阿片及麻藥ニ關スル事項</p>	<p>六 保健ニ關スル事項 一〇 第三章中ノ各條ハ第十七條ニ至ル迄順次二條ヲ繰下ゲ第十八條ヲ刪除シ第十九條ヲ第二十條トス 十一 第十四條(舊第十二條)中「七科」ヲ「六科」ニ改メ「衛生科」ヲ刪除ス 十二 第十八條(舊第十六條)第六號ニ「民」ヲ加フ 十三 第十九條(舊第十七條)第一號ヲ左ノ如ク改ム 一 防疫並ニ取締檢舉ニ關スル事項 十四 第四章「實業廳」ハ之ヲ「開拓廳」トシ各條ヲ左ノ如ク改ム 第二十一條 開拓廳ニ左ノ五科ヲ置ク 招標科 拓地科 農林科 殖產科 工商科</p> <p>第二十二條 招標科ノ職掌左ノ如シ 一 移植民入植ノ斡旋ニ關スル事項 二 移植民ノ指導ニ關スル事項 三 移植民地ノ施設ニ關スル事項 四 移植民ノ認可及監督ニ關スル事項 五 青年義務隊ニ關スル事項 六 國內移住ニ關スル事項 七 其ノ他移植民ニ關スル事項 八 他科ノ主管ニ屬セザル事項 第二十三條 拓地科ノ職掌左ノ如シ 一 未利用地ノ取得管理及處分ニ關スル事項 二 土地改良ノ調査及計畫ニ關スル</p>
--	---	---	---

<p>三 關於土地改良工事之施行及監督事項</p> <p>四 關於農業水利事業之指導及監督事項</p> <p>第二十四條 農林科之職掌如左</p> <p>一 關於農事事項</p> <p>二 關於林業事項</p> <p>三 關於農墾團體事項</p> <p>第二十五條 殖産科之職掌如左</p> <p>一 關於畜産事項</p> <p>二 關於家畜衛生事項</p> <p>三 關於屠宰及乳肉衛生事項</p> <p>四 關於水産事項</p> <p>五 關於飼養事項</p> <p>第二十六條 工商科之職掌如左</p> <p>一 關於工業事項</p> <p>二 關於商業事項</p> <p>三 關於瓦斯事業及電氣事業事項</p> <p>四 關於工商團體事項</p> <p>五 關於度量衡事項</p> <p>第十五 第五章中各條順次移下二條</p> <p>附 則</p> <p>本規程自康德六年一月一日施行</p> <p>吉林省分科規程</p> <p>第一章 官房</p> <p>應務科</p> <p>文書科</p> <p>計劃科</p> <p>會計科</p>	<p>一 關於省地方稅之賦課及稅外收入之收入命令事項</p> <p>一〇 不屬區及他科主管之事項</p> <p>第三條 文書科之職掌如左</p> <p>一 關於法令案及文書之審查送呈事項</p> <p>二 關於文書之收發及編纂保存事項</p> <p>三 關於官署印及官印事項</p> <p>四 關於公報及公承事項</p> <p>第四條 計劃科之職掌如左</p> <p>一 關於設立警備計劃事項</p> <p>二 關於警備之訓練或查閱事項</p> <p>三 關於總動員計劃事項</p> <p>四 關於資源調查事項</p> <p>第五條 會計科之職掌如左</p> <p>一 關於國費省地方費及其他會計事項</p> <p>二 關於國有財產之管理事項</p> <p>三 關於用處事項</p>	<p>應務科</p> <p>地方科</p> <p>土地科</p> <p>第二條 庶務科之職掌如左</p> <p>一 關於御容及圖書抄本事項</p> <p>二 關於檢書事項</p> <p>三 關於重要事務之連絡調整事項</p> <p>四 關於人事事項</p> <p>五 關於宣傳及情報事項</p> <p>六 關於統計調查及資料事項</p> <p>七 涉外及特命事項</p> <p>八 關於國費及省地方費之豫算事項</p> <p>九 關於省地方稅之賦課及稅外收入之收入命令事項</p> <p>一〇 不屬區及他科主管之事項</p> <p>第三條 文書科之職掌如左</p> <p>一 關於法令案及文書之審查送呈事項</p> <p>二 關於文書之收發及編纂保存事項</p> <p>三 關於官署印及官印事項</p> <p>四 關於公報及公承事項</p> <p>第四條 計劃科之職掌如左</p> <p>一 關於設立警備計劃事項</p> <p>二 關於警備之訓練或查閱事項</p> <p>三 關於總動員計劃事項</p> <p>四 關於資源調查事項</p> <p>第五條 會計科之職掌如左</p> <p>一 關於國費省地方費及其他會計事項</p> <p>二 關於國有財產之管理事項</p> <p>三 關於用處事項</p>	<p>應務科</p> <p>地方科</p> <p>土地科</p> <p>第二條 庶務科之職掌如左</p> <p>一 關於御容及圖書抄本事項</p> <p>二 關於檢書事項</p> <p>三 關於重要事務之連絡調整事項</p> <p>四 關於人事事項</p> <p>五 關於宣傳及情報事項</p> <p>六 關於統計調查及資料事項</p> <p>七 涉外及特命事項</p> <p>八 關於國費及省地方費之豫算事項</p> <p>九 關於省地方稅之賦課及稅外收入之收入命令事項</p> <p>一〇 不屬區及他科主管之事項</p> <p>第三條 文書科之職掌如左</p> <p>一 關於法令案及文書之審查送呈事項</p> <p>二 關於文書之收發及編纂保存事項</p> <p>三 關於官署印及官印事項</p> <p>四 關於公報及公承事項</p> <p>第四條 計劃科之職掌如左</p> <p>一 關於設立警備計劃事項</p> <p>二 關於警備之訓練或查閱事項</p> <p>三 關於總動員計劃事項</p> <p>四 關於資源調查事項</p> <p>第五條 會計科之職掌如左</p> <p>一 關於國費省地方費及其他會計事項</p> <p>二 關於國有財產之管理事項</p> <p>三 關於用處事項</p>
<p>三 土地改良工事ノ施行及監督ニ關スル事項</p> <p>四 農業水利事業ノ指導及監督ニ關スル事項</p> <p>第二十四條 農林科ノ職掌左ノ如シ</p> <p>一 農事ニ關スル事項</p> <p>二 林業ニ關スル事項</p> <p>三 農墾團體ニ關スル事項</p> <p>第二十五條 殖産科ノ職掌左ノ如シ</p> <p>一 畜産ニ關スル事項</p> <p>二 家畜衛生ニ關スル事項</p> <p>三 屠宰及乳肉衛生ニ關スル事項</p> <p>四 水産ニ關スル事項</p> <p>五 飼養ニ關スル事項</p> <p>第二十六條 工商科ノ職掌左ノ如シ</p> <p>一 工業ニ關スル事項</p> <p>二 商業ニ關スル事項</p> <p>三 瓦斯事業及電氣事業ニ關スル事項</p> <p>四 工商團體ニ關スル事項</p> <p>五 度量衡ニ關スル事項</p> <p>第十五 第五章中ノ各條ヲ順次ニ二條以下ニ移下ス</p> <p>附 則</p> <p>本規程ハ康德六年一月一日ヨリ之ヲ施行ス</p> <p>吉林省分科規程</p> <p>第一章 官房</p> <p>應務科</p> <p>文書科</p> <p>計劃科</p> <p>會計科</p>	<p>一 關於省地方稅ノ賦課及稅外收入ノ收入命令ニ關スル事項</p> <p>一〇 不屬區及他科ノ主管ニ關セザル事項</p> <p>第三條 文書科ノ職掌左ノ如シ</p> <p>一 法令案及文書ノ審查、送呈ニ關スル事項</p> <p>二 文書ノ收發及編纂保存ニ關スル事項</p> <p>三 官署印及官印ニ關スル事項</p> <p>四 公報並ニ公示ニ關スル事項</p> <p>第四條 計劃科ノ職掌左ノ如シ</p> <p>一 警備ノ訓練又ハ查閱ニ關スル事項</p> <p>二 警備ノ訓練又ハ查閱ニ關スル事項</p> <p>三 總動員計劃ニ關スル事項</p> <p>四 資源調查ニ關スル事項</p> <p>第五條 會計科ノ職掌左ノ如シ</p> <p>一 國費省地方費及其他會計ニ關スル事項</p> <p>二 國有財產ノ管理ニ關スル事項</p> <p>三 用處ニ關スル事項</p>	<p>應務科</p> <p>地方科</p> <p>土地科</p> <p>第二條 庶務科ノ職掌左ノ如シ</p> <p>一 御容及圖書抄本ニ關スル事項</p> <p>二 檢書ニ關スル事項</p> <p>三 重要事務ノ連絡調整ニ關スル事項</p> <p>四 人事ニ關スル事項</p> <p>五 宣傳及情報ニ關スル事項</p> <p>六 統計、調査及資料ニ關スル事項</p> <p>七 涉外及特ニ命ゼラレタル事項</p> <p>八 國費及省地方費ノ豫算ニ關スル事項</p> <p>九 省地方稅ノ賦課及稅外收入ノ收入命令ニ關スル事項</p> <p>一〇 不屬區及他科ノ主管ニ關セザル事項</p> <p>第三條 文書科ノ職掌左ノ如シ</p> <p>一 法令案及文書ノ審查、送呈ニ關スル事項</p> <p>二 文書ノ收發及編纂保存ニ關スル事項</p> <p>三 官署印及官印ニ關スル事項</p> <p>四 公報並ニ公示ニ關スル事項</p> <p>第四條 計劃科ノ職掌左ノ如シ</p> <p>一 警備ノ訓練又ハ查閱ニ關スル事項</p> <p>二 警備ノ訓練又ハ查閱ニ關スル事項</p> <p>三 總動員計劃ニ關スル事項</p> <p>四 資源調查ニ關スル事項</p> <p>第五條 會計科ノ職掌左ノ如シ</p> <p>一 國費省地方費及其他會計ニ關スル事項</p> <p>二 國有財產ノ管理ニ關スル事項</p> <p>三 用處ニ關スル事項</p>	<p>應務科</p> <p>地方科</p> <p>土地科</p> <p>第二條 庶務科ノ職掌左ノ如シ</p> <p>一 御容及圖書抄本ニ關スル事項</p> <p>二 檢書ニ關スル事項</p> <p>三 重要事務ノ連絡調整ニ關スル事項</p> <p>四 人事ニ關スル事項</p> <p>五 宣傳及情報ニ關スル事項</p> <p>六 統計、調査及資料ニ關スル事項</p> <p>七 涉外及特ニ命ゼラレタル事項</p> <p>八 國費及省地方費ノ豫算ニ關スル事項</p> <p>九 省地方稅ノ賦課及稅外收入ノ收入命令ニ關スル事項</p> <p>一〇 不屬區及他科ノ主管ニ關セザル事項</p> <p>第三條 文書科ノ職掌左ノ如シ</p> <p>一 法令案及文書ノ審查、送呈ニ關スル事項</p> <p>二 文書ノ收發及編纂保存ニ關スル事項</p> <p>三 官署印及官印ニ關スル事項</p> <p>四 公報並ニ公示ニ關スル事項</p> <p>第四條 計劃科ノ職掌左ノ如シ</p> <p>一 警備ノ訓練又ハ查閱ニ關スル事項</p> <p>二 警備ノ訓練又ハ查閱ニ關スル事項</p> <p>三 總動員計劃ニ關スル事項</p> <p>四 資源調查ニ關スル事項</p> <p>第五條 會計科ノ職掌左ノ如シ</p> <p>一 國費省地方費及其他會計ニ關スル事項</p> <p>二 國有財產ノ管理ニ關スル事項</p> <p>三 用處ニ關スル事項</p>

吉林省公報 第八百六十六號

康德六年二月二十二日

第三編 國使館可

五 期 三

八六

<p>四 關於僱入事項 五 關於國內之取締並偵日偵察事項 第六條 警備科之職掌如左 一 關於警務事項 二 關於公共團體建築物之稅制監督事項 第七條 地方科之職掌如左 一 關於公共團體之行政制度事項 二 關於公共團體之行政措施監督事項 三 關於公共團體之預算及決算事項 四 關於公共團體之租稅手續費使用費及夫役現品事項 五 關於公共團體之起債及借入金事項</p>	<p>三 關於從事於前二款教育之教師講習事項 四 關於國民高等學校及女子國民高等學校卒業程度學力檢定事項 五 關於師範及宗教教育事項 六 關於史蹟名勝及天然紀念物事項 七 關於學事之視察事項 八 他種科主管之事項 第十一條 國民教育科之職掌如左 一 關於國民學校及國民優級學校事項 二 關於國民學舍、國民義務及私塾事項 三 關於從事於前二款教育之教師講習檢定及免許事項 四 關於國民學校及國民優級學校卒業程度之學力檢定事項 五 關於社會教育事項 六 關於教化團體事項 第十二條 社會科之職掌如左 一 關於民生之改善事項 二 關於社會事業團體事項 三 關於社會事項 四 關於賑災及救恤事項 五 關於勞務事項 六 關於其他社會事業事項 第十三條 保健科之職掌如左 一 關於國民之體育其他健康增進事項 二 關於學校衛生及體育事項 三 關於警備事項 四 關於防疫事項</p>	<p>四 僱入ニ關スル事項 五 國內取締並ニ偵察直ニ關スル事項 第六條 警備科ノ職掌左ノ如シ 一 警務ニ關スル事項 二 公共團體ノ建築物營業等ノ稅制監督ニ關スル事項 第七條 地方科ノ職掌左ノ如シ 一 公共團體ノ行政制度ニ關スル事項 二 公共團體ノ行政ノ指導監督ニ關スル事項 三 公共團體ノ預算及決算ニ關スル事項 四 公共團體ノ租稅、手数料、使用料及夫役現品ニ關スル事項 五 公共團體ノ起債及借入金ニ關スル事項 第八條 土地科ノ職掌左ノ如シ 一 土地ノ調査及整理ニ關スル事項 二 土地稅額ノ保管及整理ニ關スル事項 三 土地執照ノ發給ニ關スル事項 第二章 民生廳 第九條 民生廳左ノ四科ヲ置ク 一 高等教育科 二 國民教育科 三 社會科 四 保健科 第十條 高等教育科ノ職掌左ノ如シ 一 國民高等學校、女子國民高等學校及師道學校ニ關スル事項 二 職業學校並ニ特殊教育施設ニ關スル事項</p>	<p>三 前二號ノ教育ニ從事スル教師ノ講習ニ關スル事項 四 國民高等學校及女子國民高等學校卒業程度學力檢定ニ關スル事項 五 師範及宗教ニ關スル事項 六 史蹟、名勝及天然紀念物ニ關スル事項 七 學事ノ視察ニ關スル事項 八 他種科ノ主管ニ關セザル事項 第十一條 國民教育科ノ職掌左ノ如シ 一 國民學校及國民優級學校ニ關スル事項 二 國民學舍、國民義務及私塾ニ關スル事項 三 前二號ノ教育ニ從事スル教師ノ講習、檢定免許ニ關スル事項 四 國民學校及國民優級學校卒業程度ノ學力檢定ニ關スル事項 五 社會教育ニ關スル事項 六 教化團體ニ關スル事項 第十二條 社會科ノ職掌左ノ如シ 一 民生ノ改善ニ關スル事項 二 社會事業團體ニ關スル事項 三 社會ニ關スル事項 四 賑災及救恤ニ關スル事項 五 勞務ニ關スル事項 六 其ノ他社會事業ニ關スル事項 第十三條 保健科ノ職掌左ノ如シ 一 國民ノ體育其ノ他健康增進ニ關スル事項 二 學校衛生及體育ニ關スル事項 三 警備ニ關スル事項 四 防疫ニ關スル事項</p>
--	---	---	---

<p>五 關於鴉片及麻藥事項</p> <p>六 關於保健事項</p> <p>第三章 警務廳</p> <p>第十四條 警務廳置左之六科</p> <p>警務科</p> <p>警備科</p> <p>特務科</p> <p>保安科</p> <p>刑事科</p> <p>救養科</p> <p>第十五條 警務科之職掌如左</p> <p>一 關於警務職員之服務及規律事項</p> <p>二 關於警務職員之恩賞事項</p> <p>三 關於服裝及裝備事項</p> <p>四 關於警務全副事項</p> <p>五 關於警務之統計及資料事項</p> <p>六 不屬他科主管之事項</p> <p>第十六條 警備科之職掌如左</p> <p>一 關於警備及裝備事項</p> <p>二 關於訓練及演習事項</p> <p>三 關於警備通信及警備交通事項</p> <p>四 關於市街村自衛及保甲制度事項</p> <p>第十七條 特務科之職掌如左</p> <p>一 關於偵探影射及御敵章事項</p> <p>二 關於防護事項</p> <p>三 關於政事警務事項</p> <p>四 關於集會結社及多黨運動之取締事項</p> <p>五 關於思想警務事項</p>	<p>六 關於勞働運動其他社會運動之查察取締事項</p> <p>七 關於宗教警務事項</p> <p>八 關於出版物著書傳單唱片電影片及廣播無線電放送之檢閱出版著作權事項</p> <p>九 關於外事警務事項</p> <p>一〇 關於警務情報事項</p> <p>一一 關於其他特務警務事項</p> <p>第十八條 保安科之職掌如左</p> <p>一 關於安寧警務事項</p> <p>二 關於風俗警務事項</p> <p>三 關於營業警務事項</p> <p>四 關於交通警務事項</p> <p>五 關於建築警務事項</p> <p>六 關於水火災消防事項</p> <p>七 關於遺失物漂流物及埋藏物事項</p> <p>八 關於其他保安警務事項</p> <p>第十九條 刑事科之職掌如左</p> <p>一 關於防犯並犯罪檢舉事項</p> <p>二 關於探偵及指紋事項</p> <p>三 關於其他刑事警務事項</p> <p>第二十條 救養科之職掌如左</p> <p>一 關於警察學校事項</p> <p>二 關於警察職員之教養訓練事項</p> <p>三 關於警察之醫務事項</p> <p>四 關於警察懲罰及巡視事項</p> <p>五 關於兵事事項</p> <p>第二十一條 開拓廳置左之五科</p> <p>招警科</p> <p>拓地科</p>	<p>五 阿片及麻藥ニ關スル事項</p> <p>六 保健ニ關スル事項</p> <p>第三章 警務廳</p> <p>第十四條 警務廳ニ左ノ六科ヲ置テ</p> <p>警務科</p> <p>警備科</p> <p>特務科</p> <p>保安科</p> <p>刑事科</p> <p>救養科</p> <p>第十五條 警務科ノ職掌左ノ如シ</p> <p>一 警務職員ノ服務及規律ニ關スル事項</p> <p>二 警務職員ノ恩賞ニ關スル事項</p> <p>三 服裝及裝備ニ關スル事項</p> <p>四 警務全副ニ關スル事項</p> <p>五 警務ノ統計及資料ニ關スル事項</p> <p>六 他科ノ主管ニ屬セザル事項</p> <p>第十六條 警備科ノ職掌左ノ如シ</p> <p>一 警備及裝備ニ關スル事項</p> <p>二 訓練及演習ニ關スル事項</p> <p>三 警備通信及警備交通ニ關スル事項</p> <p>四 市街村自衛及保甲制度ニ關スル事項</p> <p>第十七條 特務科ノ職掌左ノ如シ</p> <p>一 偵探影射及御敵章ニ關スル事項</p> <p>二 防護ニ關スル事項</p> <p>三 政事警務ニ關スル事項</p> <p>四 集會結社及多黨運動ノ取締ニ關スル事項</p> <p>五 思想警務ニ關スル事項</p>	<p>六 勞働運動其他社會運動ノ查察取締ニ關スル事項</p> <p>七 宗教警務ニ關スル事項</p> <p>八 出版物、著書、傳單、レコード、活動寫真、フィルム及ラヂオ放送ノ檢閱ニ關スル事項</p> <p>九 外事警務ニ關スル事項</p> <p>十 警務情報ニ關スル事項</p> <p>十一 其他特務警務ニ關スル事項</p> <p>第十八條 保安科ノ職掌左ノ如シ</p> <p>一 安寧警務ニ關スル事項</p> <p>二 風俗警務ニ關スル事項</p> <p>三 營業警務ニ關スル事項</p> <p>四 交通警務ニ關スル事項</p> <p>五 建築警務ニ關スル事項</p> <p>六 水火災消防ニ關スル事項</p> <p>七 遺失物、漂流物及埋藏物ニ關スル事項</p> <p>八 其他保安警務ニ關スル事項</p> <p>第十九條 刑事科ノ職掌左ノ如シ</p> <p>一 防犯並ニ犯罪檢舉ニ關スル事項</p> <p>二 探偵及指紋ニ關スル事項</p> <p>三 其他刑事警務ニ關スル事項</p> <p>第二十條 救養科ノ職掌左ノ如シ</p> <p>一 警察學校ニ關スル事項</p> <p>二 警察職員ノ教養訓練ニ關スル事項</p> <p>三 警察ノ醫務ニ關スル事項</p> <p>四 警察懲罰及巡視ニ關スル事項</p> <p>五 兵事ニ關スル事項</p> <p>第二十一條 開拓廳ニ左ノ五科ヲ置テ</p> <p>招警科</p> <p>拓地科</p>
---	---	---	--





廣德三年四月十一日滿洲國  
廣德政令第三號 第三種郵便物認可  
廣德六年二月二十三日發行(日刊)

# 吉林省公報

廣德六年二月二十三日  
第八百六十七號  
星期四(木曜日)

## 省令

省令第六號  
茲將廣德六年吉林省令第三號爲予防牛疫  
停止移出區域之作改正如左

廣德六年二月二十三日

吉林省長 周傳毅

計開  
一 停止區域中樺甸縣之次加「永吉縣全  
部」  
附則  
本令自公布日起施行

## 縣令

縣令第二號  
茲將舒蘭縣議會管理規則施行細則中改正  
如左  
廣德六年二月一日  
舒蘭縣長 柏 聚

舒蘭縣議會管理規則施行細則改正之  
件  
第一條中「其他務爲舒蘭縣議會第壹號(按  
第一第二等次序)分會」改爲「其他務  
爲舒蘭縣議會第壹號(冠以會場所在地名)  
分會」

第八條中「副會長以縣參事充之」

委員以縣屬官、縣科局長、會長、保長、  
農務會長、商務會長及各地代表者充之  
改爲  
「副會長以副縣長充之  
委員以縣科長、縣屬官、會長、樹長、  
村長、保長、商工公會參事及其他各  
地代表者充之」

第十三條第一項「每耕地一畝年收谷子七  
石」之下加部「對於耕種水田者得徵收  
稻子」每畝年收稻子七石  
第二項「其徵收率分別依據營業稅附加  
捐戶別捐之百分之二〇徵收之改爲  
「其徵收率農工商業者依據營業稅附加  
捐百分之二〇其他有獨立生計之人依據  
勞務所得稅附加捐自由職業稅附加捐百  
分之四〇及特別所得捐百分之二〇特別  
職業捐特別營業捐百分之二五徵收之」

第十五條末「月收百分之三之延滯金」改  
爲「加收日息千分之一之延滯金俱合或  
分位以下捨棄」  
第二十二條中「月加一分五厘利息」改爲  
「月加六厘利息」

## 省令

省令第六號  
廣德六年一月十七日吉林省令第三號牛疫  
預防ノ爲移出停止區域ノ件左記ノ通  
改正ス  
廣德六年二月二十三日  
吉林省長 周傳毅

計開  
一 停止區域中「樺甸縣」ノ次「永吉  
縣」トヲ加フ  
附則  
本令自公布ノ日ヨリ之ヲ施行ス

## 縣令

縣令第二號  
茲將舒蘭縣議會管理規則施行細則中左ノ  
項改正ス  
廣德六年二月一日  
舒蘭縣長 柏 聚

舒蘭縣議會管理規則施行細則改正之  
件  
第一條中「其他舒蘭縣議會第一第二  
(以下同次)分會ト稱ス」トアルヲ其  
他舒蘭縣議會第壹號(會場所在地名ヲ  
冠シタル)分會ト稱ス」ニ改ム

第八條中「副會長ハ縣參事ヲ以テ之ニ  
充ツ

委員ハ縣屬官、縣科局長、會長、保長、  
農務會長、商務會長及各地代表者ヲ  
以テ之ニ充ツ」トアルハ  
「副會長ハ副縣長ヲ以テ之ニ充ツ  
委員ハ縣科長、縣屬官、會長、樹長、  
村長、保長商工公會參事及各地  
代表者ヲ以テ之ニ充ツ」ニ改ム

第十三條第一項「每耕地一畝ニ付年收  
谷子七石トス」ノ下ニ「水田耕地ニ對  
シテハ稻子以テ徵收スルコトヲ得」ヲ  
加フ  
第二項「其ノ徵收率ハ營業稅附加捐、戶  
別捐ノ百分ノ二〇トス」トアルヲ  
「其徵收率ハ商工商業者ニ對シテハ營業  
稅附加捐ノ百分ノ二〇、其他ノ獨立生  
計者ニ對シテハ勞務所得稅附加稅、自  
由職業稅附加捐ノ百分ノ四〇及特別  
所得捐ノ百分ノ二〇、特別職業捐、特  
別營業捐ノ百分ノ十五トス」ニ改ム

第十五條末項「月收百分ノ三ノ延滯金ヲ  
徵ス」トアルヲ「日ニ千分ノ一ノ割合  
ヲ以テ延滯料ヲ徵ス俱合又ハ錢位以  
下ハ之ヲ切捨ス」ト改ム  
第二十二條中「月一分五厘ノ利息ヲ附ス

○省令  
○關於吉林省令第三號爲預防牛疫停  
止移出區域之作改正之件  
○註令  
○舒蘭縣議會管理規則施行細則改正  
之件

吉林省公報 第八百六十七號

廣德六年二月二十三日 第三種郵便物認可

星期四

九〇





康德三年四月十一日 滿洲國  
康德六年二月二十八日發行(日刊)

# 吉林省公報

康德六年二月二十五日  
第八百六十八號  
星期六(土曜日)

## 縣令

九臺縣令第八號  
茲將九台縣倉庫管理規則施行細則制定如左

康德五年十二月一日  
九台縣長 姜英 謹

九台縣倉庫管理規則施行細則  
第一章 倉庫

第一條 倉庫係指貯藏各鄉村之所在  
九台街之倉庫係指本倉各村稱爲分倉(如另表)

第二條 倉庫所管區域爲町村之區域  
第三條 倉庫管理員由縣知事委任倉庫管理員一人倉庫主任一人倉庫主任一人倉庫主任一人

第四條 倉庫主任由縣長委任倉庫主任一人倉庫主任一人倉庫主任一人

第五條 倉庫主任由縣長委任倉庫主任一人倉庫主任一人倉庫主任一人

第六條 倉庫主任由縣長委任倉庫主任一人倉庫主任一人倉庫主任一人

第七條 倉庫主任由縣長委任倉庫主任一人倉庫主任一人倉庫主任一人

第八條 倉庫主任由縣長委任倉庫主任一人倉庫主任一人倉庫主任一人

第九條 倉庫主任由縣長委任倉庫主任一人倉庫主任一人倉庫主任一人

第五條 依該倉庫管理規則第四條之規定  
設立九台縣倉庫委員會(以下簡稱爲委員會)附於縣公署內

第六條 委員會由縣長臨時召集之會議時爲臨時會議

第七條 委員會對於左列事項爲臨時會議之議決事項  
一 徵收倉租及其他關於倉庫收入事項  
二 徵收貸出平糶及其他關於倉庫使用事項  
三 糧穀之保管及更新事項  
四 倉庫之建築及修理事項  
五 財產之管理事項

第八條 委員會由縣長委任各一人委員若干人  
第九條 倉庫主任由縣長委任之  
第十條 倉庫主任由縣長委任之  
第十一條 倉庫主任由縣長委任之

第十二條 倉庫主任由縣長委任之  
第十三條 倉庫主任由縣長委任之  
第十四條 倉庫主任由縣長委任之

第十五條 倉庫主任由縣長委任之  
第十六條 倉庫主任由縣長委任之  
第十七條 倉庫主任由縣長委任之

第十八條 倉庫主任由縣長委任之  
第十九條 倉庫主任由縣長委任之  
第二十條 倉庫主任由縣長委任之

第二十一條 倉庫主任由縣長委任之  
第二十二條 倉庫主任由縣長委任之  
第二十三條 倉庫主任由縣長委任之

第二十四條 倉庫主任由縣長委任之  
第二十五條 倉庫主任由縣長委任之  
第二十六條 倉庫主任由縣長委任之

第二十七條 倉庫主任由縣長委任之  
第二十八條 倉庫主任由縣長委任之  
第二十九條 倉庫主任由縣長委任之

第三十條 倉庫主任由縣長委任之  
第三十一條 倉庫主任由縣長委任之  
第三十二條 倉庫主任由縣長委任之

第三十三條 倉庫主任由縣長委任之  
第三十四條 倉庫主任由縣長委任之  
第三十五條 倉庫主任由縣長委任之

## 縣令

九臺縣令第八號  
茲將九台縣倉庫管理規則施行細則左列事項制定如左

康德五年十二月一日  
九台縣長 姜英 謹

九台縣倉庫管理規則施行細則  
第一章 倉庫

第一條 倉庫係指貯藏各鄉村之所在  
九台街之倉庫係指本倉各村稱爲分倉(如另表)

第二條 倉庫所管區域爲町村之區域  
第三條 倉庫管理員由縣知事委任倉庫管理員一人倉庫主任一人倉庫主任一人

第四條 倉庫主任由縣長委任倉庫主任一人倉庫主任一人倉庫主任一人

第五條 倉庫主任由縣長委任倉庫主任一人倉庫主任一人倉庫主任一人

第六條 倉庫主任由縣長委任倉庫主任一人倉庫主任一人倉庫主任一人

第七條 倉庫主任由縣長委任倉庫主任一人倉庫主任一人倉庫主任一人

第八條 倉庫主任由縣長委任倉庫主任一人倉庫主任一人倉庫主任一人

第九條 倉庫主任由縣長委任倉庫主任一人倉庫主任一人倉庫主任一人

第五條 依該倉庫管理規則第四條之規定  
設立九台縣倉庫委員會(以下簡稱爲委員會)附於縣公署內(以下略)

第六條 委員會由縣長臨時召集之會議時爲臨時會議

第七條 委員會對於左列事項爲臨時會議之議決事項  
一 徵收倉租及其他關於倉庫收入事項  
二 徵收貸出平糶及其他關於倉庫使用事項  
三 糧穀之保管及更新事項  
四 倉庫之建築及修理事項  
五 財產管理事項

第八條 委員會由縣長委任各一人委員若干人  
第九條 倉庫主任由縣長委任之  
第十條 倉庫主任由縣長委任之

第十一條 倉庫主任由縣長委任之  
第十二條 倉庫主任由縣長委任之  
第十三條 倉庫主任由縣長委任之

第十四條 倉庫主任由縣長委任之  
第十五條 倉庫主任由縣長委任之  
第十六條 倉庫主任由縣長委任之

第十七條 倉庫主任由縣長委任之  
第十八條 倉庫主任由縣長委任之  
第十九條 倉庫主任由縣長委任之

第二十條 倉庫主任由縣長委任之  
第二十一條 倉庫主任由縣長委任之  
第二十二條 倉庫主任由縣長委任之

第二十三條 倉庫主任由縣長委任之  
第二十四條 倉庫主任由縣長委任之  
第二十五條 倉庫主任由縣長委任之

第二十六條 倉庫主任由縣長委任之  
第二十七條 倉庫主任由縣長委任之  
第二十八條 倉庫主任由縣長委任之

第二十九條 倉庫主任由縣長委任之  
第三十條 倉庫主任由縣長委任之  
第三十一條 倉庫主任由縣長委任之

第三十二條 倉庫主任由縣長委任之  
第三十三條 倉庫主任由縣長委任之  
第三十四條 倉庫主任由縣長委任之

吉林省公報 第八百六十八號

康德六年二月二十五日

星期六

九二

第一二條 幹事受上司之指揮從事庶務

第一三條 委員會人員均爲名譽職

第三章 徵收

第一四條 在半年應徵收之糧穀及現款依左列之規定

每耕地一畝年收谷子五合俱超過最低儲蓄數量時得徵收現款其徵收理由縣長依開徵期日前一月之九合稅捐局所定各價並諮詢委員會後決定之

對於僱商工業者及其他有獨立生計之人徵收現款其徵收率由工業者依糧穀稅附加百分之十五其他有獨立生計之人依糧穀稅附加百分之三十五徵收之

第一五條 前條第一項之徵收期自每年自十一月一日起至翌年三月末日爲限俱徵收現款時得隨時村稅徵收之

前條第二項之徵收期日依營業稅附加捐及勤勞所得稅附加或由職業稅附加之徵收日期爲準

第一六條 前條徵收期不繳納者由期滿之日起按照應納額加利息百分之二之延稅金俱合成分位以下捨棄(未滿一合成分時以一合成分計算)

第一七條 對於貧困者如有必要減免徵收糧穀時長應將其住所姓名職業收入狀況及生活之程度與扶養者人數並其他必要事項須詳具報告經由會長於徵收期前一

個月以前呈報縣長詳咨諮詢委員會後決定之

第一八條 徵收方法及其他關於徵收事項由縣長另定之

第一九條 徵收貸出及平糶

第二〇條 徵收之食糧及食糧費之支出無論男女大人一名一天不得超過糧谷六合或相當之金錢小兒減半

第二一條 徵貸者應提供確實之擔保有區屯長證明之二人以上連帶保證經會長轉呈縣長核准方能貸出

第二二條 貸出每人每年不得超過糧谷五斗或相當額之金錢

第二三條 貸出糧谷每年以十二月末日爲限按照原本月加六厘利息各貸戶將本利一併取回但對於收期日認有必要酌量時由縣長諮詢委員會後決定之

第二四條 徵收回國日未返還者依第十五條之規定辦理之

第二五條 平糶之施行方法由縣長諮詢委員會後決定之

第二六條 平糶穀類之出賣以現金行之前項之糧谷不得轉賣或供爲不當儲藏之

第一二條 幹事ハ上司ノ指揮ヲ承ケ庶務ニ従事ス

第一三條 委員會役員ハ名譽職トス

第三章 徵收

第一四條 平糶ニ於ケル徵收ノ糧穀及現款ハ左ノ規定ニ依ル

貯蓄量ノ超過シタル時ハ現金ヲ徵收スルコトヲ得共ノ率ハ徵收開始一ヶ月前ハ於ケル九合稅捐局所定價值ニ依リ委員會ニ諮詢シ縣長ヨリ之ヲ決定ス

高工業者及其ノ他獨立生計者ニ對シテハ現金ヲ徵收ス共ノ率ハ高工業者ニ對シテハ營業稅附加捐ノ其ノ百分ノ一五共ノ他獨立生計者ニ對シテハ勤勞所得稅附加稅又ハ自由職業稅附加捐ノ其ノ百分ノ三五ヲ徵收ス

第一五條 前條ノ第一項ノ徵收期日ハ每年十一月一日ヨリ翌年三月末日迄ヲ以テ限トス但シ現金ヲ徵收スル時ハ農村稅ニ附加シ徵收ス

前條第二項ノ徵收期日ハ營業稅附加捐及勤勞所得稅附加稅又ハ自由職業稅附加捐ノ徵收期日ニ準ス

第一六條 前條ノ徵收期日ニ完納セザル者ハ付テハ翌月ヨリ未納額ニ對シテ日歩千分ノ一ノ延稅金ヲ徵收ス但シ合又ハ分位以下ハ之ヲ切捨テ(一合或ハ一分未滿ノ際ハ一合或ハ一分ヲ以テ之ヲ計算ス)

第一七條 貧困者ニシテ徵收ノ減免ヲ爲ス必要ヲ認ムル者アルトキハ長共ノ住所氏名職業收入狀況生活程度扶養者數

其ノ他必要ナル事項ヲ具シ會長ヲ經テ徵收期日前一個月迄ニ縣長ニ報告スベシ縣長ハ之ヲ詳咨委員會ニ諮詢シテ之ヲ決定ス

第一八條 徵收方法其ノ他徵收ニ關スル事項ハ縣長別ニ之ヲ定ム

第一九條 徵收貸出及平糶

第二〇條 徵收ニ依ル食糧及食糧費ノ支出ハ一人一日糧穀六合又ハ其ノ相當額ノ現金ヲ租エルコトヲ得又ハ小兒ハ半額トス

第二一條 貸出ヲ受ケンタル者アル時ハ確實ナル擔保ヲ提供シ又ハ區屯長ノ證明アル二人以上ノ連帶保證ヲ以テ倉長ヲ經テ縣長ニ願出デシムベシ

第二二條 貸出ハ一人ニ付年額五斗又ハ其ノ相當額ノ現金ヲ租エルコトヲ得

第二三條 貸出糧穀ハ每年十二月末日ヲ限リ完本ハ六月限リ利息ヲ附加シ返濟セシム但シ回收期日ヲ猶豫スル必要アリト認ムルトキハ委員會ニ諮詢シ縣長之ヲ決定ス

第二四條 返濟期日ニ返濟セザル者ニ付テハ第十五條ノ規定ヲ準用ス

第二五條 平糶ノ實施方法ハ委員會ニ諮詢シ縣長之ヲ定ム

第二六條 平糶ニ依ル糧穀ノ賣却ハ現金ヲ以テス

目的  
第二七條 關於義倉之書類由縣公署保管  
至各倉庫關係書類於各該倉庫保管之

第五章 雜則

第二八條 倉庫加以鎖鑰由倉長封印之  
倉庫封鎖後將倉鑰由縣長指定人交付  
倉長保管之

第二九條 開倉庫時倉長應會同縣長指定  
之人到場行之

第三〇條 倉長應於每月十日以前將前月  
分之事務狀況呈報縣長但倉庫或儲蓄糧  
穀如有異常時應隨時呈報之

第三一條 義倉管理費之支出限以左開各  
項費目

一 倉庫建築費

九台縣義倉本分倉名稱表

倉名	所在地
九台街本倉	縣城政德街
頭道溝村分倉	頭道溝
二道溝村	二道溝
波泥河村	波泥河
加工河村	加工河
大石盤村	大石盤
茨子溝村	茨子溝
沐石河村	沐石河
慶陽村	慶陽城
盧家村	盧家屯
共塔木村	共塔木

所管區域

九台街之區域
頭道溝村之區域
二道溝村
波泥河村
加工河村
大石盤村
茨子溝村
沐石河村
慶陽村之區域
盧家村
共塔木村之區域

二 倉庫修理費  
三 倉庫備品費  
四 倉長車馬費 (一人年額五十圓以  
下)  
五 辦事員薪津 (二人月薪二十五圓以  
下)  
六 倉夫工資 (二人月薪十五圓以下)  
七 賃 金 (二人以薪津或工資二個  
月以下)  
八 雜 費 (一人月薪五圓以下)

附則

本細則由康德五年一月一日施行之  
康德四年一月五日九台縣條例第二號截止

供スルコトヲ得ズ  
第二七條 義倉ハ關スル書類ハ縣公署  
ニ各倉庫關係ノ書類ハ當該倉庫ニ保管  
スベシ

第二八條 倉庫ニハ鎖鑰ヲ施シ倉長之ヲ  
封印スベシ  
鎖鑰ノ檢ハ縣長ノ指定シタル者封印  
シ倉長之ヲ保管スベシ

第二九條 開倉ノトキハ縣長ノ指定シタ  
ル者ヲシテ立會ハシムベシ  
第三〇條 倉長ハ毎月十日迄ニ其ノ前月  
分ノ事務ノ狀況ヲ縣長ニ報告スベシ但  
シ倉庫又ハ貯蓄糧穀ニ異常アルトキハ  
遅滞ナク報告スベシ

一 倉庫建築費

胡家村	舍嶺村	上河灣村	三台村	龍家堡村	飲馬河村	太平村	雙廟子村	雙廟村	朝陽村	六台村
胡家屯	舍嶺	上河灣	三台	龍家堡	飲馬河	太平溝	雙廟子	雙廟	朝陽	六台

二 倉庫修理費  
三 倉庫備品費  
四 倉長車馬費 (但シ一人年額五十圓  
以下)  
五 辦事員薪津 (但シ一人月薪二十五  
圓以下)  
六 倉夫工資 (但シ一人月薪十五圓以  
下)  
七 賃 金 (但シ一人薪津又ハ工資  
額二個月分以下)  
八 雜 費 (但シ一人月薪五圓  
以下)

附則

本細則ハ康德五年一月一日ヨリ之ヲ施行  
康德四年一月五日九台縣條例第二號ハ之  
ヲ廢止ス

胡家村
 舍嶺村 | 上河灣村 | 三台村 | 龍家堡村 | 飲馬河村 | 太平村 | 雙廟子村 | 雙廟村 | 朝陽村 | 六台村 |

訓令

吉林省訓令第一二四號

令 各市縣校長

關於牛並其肉、骨、皮毛類等國內檢  
驗停止之件

為令遵照前次訓令之件頃奉農商部訓令如  
另紙仰即遵照辦理以開牛疫防消之萬全為  
要此令

庚辰六年二月十七日

吉林省長 閻 傳 毅

產案部訓令第六五號 (六省第一一五號)

令 吉林省長

關於牛並其肉、骨、皮毛類等國內檢  
驗停止之件

為令遵照前次訓令之件頃奉農商部訓令如  
另紙仰即遵照辦理以開牛疫防消之萬全為  
要此令

庚辰六年二月十七日

吉林省長 閻 傳 毅

吉林省國省長閣下

為前請將省會下本年度所表彰之孝子節婦關係記事及寫真  
等發給案社俾便刊載而發揚固有社會教化之件

敬啟者關於前請之件於本年三一大典之際

發給省會下之市縣所行之本年度孝子節婦表彰式所有關係記事及寫真等仍照前例發給

漢口三年四月十一日 滿洲國  
郵政第六二二號 郵便物認可  
庚辰六年二月二十五日發行(日刊)

大滿洲帝國庚辰六年二月二十五日

訓令

吉林省訓令第一二四號

令 各市縣校長

關於牛並其肉、骨、皮毛類等國內檢  
驗停止之件

為令遵照前次訓令之件頃奉農商部訓令如  
另紙仰即遵照辦理以開牛疫防消之萬全為  
要此令

庚辰六年二月十七日

吉林省長 閻 傳 毅

產案部訓令第六五號 (六省第一一五號)

令 吉林省長

關於牛並其肉、骨、皮毛類等國內檢  
驗停止之件

為令遵照前次訓令之件頃奉農商部訓令如  
另紙仰即遵照辦理以開牛疫防消之萬全為  
要此令

庚辰六年二月十七日

吉林省長 閻 傳 毅

吉林省國省長閣下

為前請將省會下本年度所表彰之孝子節婦關係記事及寫真  
等發給案社俾便刊載而發揚固有社會教化之件

敬啟者關於前請之件於本年三一大典之際

發給省會下之市縣所行之本年度孝子節婦表彰式所有關係記事及寫真等仍照前例發給

漢口三年四月十一日 滿洲國  
郵政第六二二號 郵便物認可  
庚辰六年二月二十五日發行(日刊)

大滿洲帝國庚辰六年二月二十五日

公函

吉林省民生廳公函吉民高第三八號一四

庚辰六年二月十四日

吉林省民生廳長 劉 貞 初

關於本年度所表彰之孝子節婦關係記事  
及寫真等件

為令遵照前次訓令之件頃奉農商部訓令如  
另紙仰即遵照辦理以開牛疫防消之萬全為  
要此令

庚辰六年二月十七日

吉林省長 閻 傳 毅

滿洲國通信社出版部第二二號

滿洲國通信社出版部長 魏 田 五 郎

關於本年度所表彰之孝子節婦關係記事  
及寫真等件

為令遵照前次訓令之件頃奉農商部訓令如  
另紙仰即遵照辦理以開牛疫防消之萬全為  
要此令

庚辰六年二月十七日

吉林省長 閻 傳 毅

滿洲國通信社出版部第二二號

滿洲國通信社出版部長 魏 田 五 郎

公函

吉林省民生廳公函吉民高第三八號一四

庚辰六年二月十四日

吉林省民生廳長 劉 貞 初

關於本年度所表彰之孝子節婦關係記事  
及寫真等件

為令遵照前次訓令之件頃奉農商部訓令如  
另紙仰即遵照辦理以開牛疫防消之萬全為  
要此令

庚辰六年二月十七日

吉林省長 閻 傳 毅

滿洲國通信社出版部第二二號

滿洲國通信社出版部長 魏 田 五 郎

關於本年度所表彰之孝子節婦關係記事  
及寫真等件

為令遵照前次訓令之件頃奉農商部訓令如  
另紙仰即遵照辦理以開牛疫防消之萬全為  
要此令

庚辰六年二月十七日

吉林省長 閻 傳 毅

滿洲國通信社出版部第二二號

滿洲國通信社出版部長 魏 田 五 郎

庚申三年四月十一日滿洲國  
庚申六年三月三日  
庚申六年二月二十七日發行(日刊)

# 吉林省公報

庚申六年二月二十七日  
第八百六十九號  
星期一(月曜日)

## 條例

長春縣條例第一號

國務總理大臣樞密院長春縣稅條例改正如左

庚申五年十二月二十八日

長春縣長 李 燾

第一章 總則

第一條 縣稅除法令另有規定者外依本條例試徵收之

第二條 應徵縣稅課者如左

一 營業稅附加捐  
二 自由職業稅附加捐  
三 房屋稅附加捐  
四 地 捐  
五 雜 捐

第三條 有餘額稅者時將其盈額之金額一時賦課之

第四條 縣稅中對於分期徵收者將其稅額按各納期均分之俱發生一分未滿之零數時其零數合算於最初之納期內

第二章 營業稅附加捐

第五條 營業稅附加捐之賦課率爲本稅之百分之五十

第六條 營業稅附加捐防本稅之納期徵收之

第三章 自由職業稅附加捐

第七條 自由職業稅附加捐之賦課率爲本稅之百分之五十

第八條 自由職業稅附加捐防本稅之納期徵收之

第四章 房屋稅附加捐

第九條 房屋稅附加捐之賦課率爲本稅之百分之五十

第十條 房屋稅附加捐防本稅之納期徵收之

第五章 地 捐

第十一條 地捐之賦課率按每畝年八角四分

第十二條 地捐之納期自十月一日起限至翌年二月五日

第十三條 依地方稅法施行規則第三條之規定對於不以營利爲目的之法人直接使用之土地不課地捐但對於土地所有人或地主者以租金供使用之土地不在此限

## 條例

長春縣條例第一號

國務總理大臣及樞密院大臣ノ許可ヲ受ケ長春縣稅條例ヲ左ノ通改正ス

庚申五年十二月二十八日

長春縣長 李 燾

第一章 總則

第一條 縣稅ハ法令ニ定アルモノノ外本條例ニ依リ賦課徵收ス

第二條 縣稅トシテ賦課スベキモノ左ノ如シ

一 營業稅附加捐  
二 自由職業稅附加捐  
三 房屋稅附加捐  
四 地 捐  
五 雜 捐

第三條 縣稅ノ總額シタル者アルトキハ其ノ總額シタル金額ノ一時ニ賦課ス

第四條 縣稅中分期中徵收スルモノニ付テハ其ノ稅額ノ各納期ニ平分シ供シ一分未滿ノ零數ヲ生ジタルトキハ其ノ零數ハ之ヲ最初ノ納期ニ合算ス

第二章 營業稅附加捐

第五條 營業稅附加捐ノ賦課率ハ本稅ノ百分之五十トス

第六條 營業稅附加捐ハ本稅ノ納期ニ從ヒ之ヲ徵收ス

第三章 自由職業稅附加捐

第七條 自由職業稅附加捐ノ賦課率ハ本稅ノ百分之五十トス

第八條 自由職業稅附加捐ハ本稅ノ納期ニ從ヒ之ヲ徵收ス

第四章 房屋稅附加捐

第九條 房屋稅附加捐ノ賦課率ハ本稅ノ百分之五十トス

第十條 房屋稅附加捐ハ本稅ノ納期ニ從ヒ之ヲ徵收ス

第五章 地 捐

第十一條 地捐ノ賦課率ハ每畝ニ付年八角四分トス

第十二條 地捐ノ納期ハ十月一日ヨリ翌年二月末日限トス

第十三條 地方稅法施行規則第三條ノ規定ニ依リ營利ヲ目的トセザル法人ニ於テ直接其ノ用ニ供スル土地ニ對シテハ地捐ノ賦課セズ但シ土地所有者又ハ其ノ事務スベキ者ガ有リテ使用セシムル土地ニ對シテハ此ノ限ニ在ラズ

吉林省公報 第八百六十九號

庚申六年二月二十七日

第三種郵便物認可

星期一

九六

第十四條 依本條例或其他法令不賦課地捐之土地或不得賦課地捐之土地而變爲賦課地捐之土地時十五日以內須將地號、地目、面積、及異動事由向縣呈報之已賦課之地捐變爲不賦課地捐之土地或不得賦課地捐之土地時亦同

第十五條 對於依地稅法減免地稅之土地得依地稅減免之例減免地捐

第六章 雜捐

第十六條 應行賦課之雜捐如左

- 一 車捐
  - 二 不動產取得捐
  - 三 屠宰捐
  - 四 觀覽捐
  - 五 遊興捐
  - 六 特別所得捐
  - 七 特別營業捐
  - 八 特別營業捐
- 第十七條 車捐依其年一月一日現在賦課之
- 第十八條 車捐之賦課率如左
- 自動車
- 定員（包含運轉手等）五人乘以下者  
自用每輛 年一百圓  
營業用每輛 年六十圓  
定員超過五人時每增加一人增加三圓

貨物運搬用 貨物積載量一噸以下者 年六十圓  
積載量超過一噸時每增加半噸增加五圓

馬車 運搬車每輛 年六十圓

乘用 自用 每輛 年二十四圓  
營業用 每輛 年十八圓

貨物運搬用 每輛 年十二圓

手挽車 每輛 年三圓

人力車 每輛 年六圓

營業用 每輛 年四圓八角

自轉車 同 年二圓四角

同（帶後車者）同 年三圓

兩部皮輪手挽車 同 年一圓

自動自轉車 同 年八圓

同（帶側車者）同 年二十四圓

農用大車 一、二、三、四、五、六、七、八、九、十、十一、十二、十三、十四、十五、十六、十七、十八、十九、二十、二十一、二十二、二十三、二十四、二十五、二十六、二十七、二十八、二十九、三十、三十一、三十二、三十三、三十四、三十五、三十六、三十七、三十八、三十九、四十、四十一、四十二、四十三、四十四、四十五、四十六、四十七、四十八、四十九、五十、五十一、五十二、五十三、五十四、五十五、五十六、五十七、五十八、五十九、六十、六十一、六十二、六十三、六十四、六十五、六十六、六十七、六十八、六十九、七十、七十一、七十二、七十三、七十四、七十五、七十六、七十七、七十八、七十九、八十、八十一、八十二、八十三、八十四、八十五、八十六、八十七、八十八、八十九、九十、九十一、九十二、九十三、九十四、九十五、九十六、九十七、九十八、九十九、一百

第十九條 車捐依左開納期徵收之但不得於定期內徵收者其納期臨時由縣長定之

一 自動車、馬車、手挽車、人力車、自轉車、兩部皮輪手挽車、自動自轉車

第一期 自三月一日至三月三十一日爲限

第二期 自六月一日至六月三十日爲限

第三期 自九月一日至九月三十日爲限

第四期 自十二月一日至十二月二十

第十四條 本條例其他之他ノ法令ニ依リ地捐ノ賦課ニモザル土地又ハ地捐ノ賦課スルルコトヲ得ザル土地ガ地捐ノ賦課スルルコトヲ得ベキモノトナラザルトキハ十五日以內ニ地番、地目、面積及異動ノ事由ヲ縣長ニ請出ツベシ地捐ノ賦課セザル土地又ハ地捐ヲ賦課スルコトヲ得ザル土地トナラザルトキ亦同シ

第十五條 地稅法ニ依リ地稅ヲ減免セラレタル土地ハ對シテハ地稅減免ノ例ニ依リ地捐ヲ減免スルコトヲ得

第六章 雜捐

第十六條 應捐トシテ賦課スベキモノノ如シ

- 一 車捐
  - 二 不動產取得捐
  - 三 屠宰捐
  - 四 觀覽捐
  - 五 遊興捐
  - 六 特別所得捐
  - 七 特別營業捐
  - 八 特別營業捐
- 第十七條 車捐ハ其ノ年一月一日現在ニ依リ之ヲ賦課ス
- 第十八條 車捐ノ賦課率左ノ如シ
- 自動車
- 定員（運轉手等ヲ含ム）五人乘以下者  
營業用一輛ニ付年百圓  
自用一輛ニ付年六十圓  
定員超過五人時每增加一人增加三圓

貨物運搬用 貨物積載量一噸以下者 年六十圓  
積載量超過一噸時每增加半噸增加五圓

馬車 運搬車一輛ニ付 年六十圓

乘用 自家用一輛ニ付 年二十四圓  
營業用一輛ニ付 年十八圓

貨物運搬用一輛ニ付 年十二圓

手挽車一輛ニ付 年三圓

人力車 一輛ニ付 年六圓

營業用一輛ニ付 年四圓八角

自轉車一輛ニ付 年二圓四角

同（帶後車者）一輛ニ付 年三圓

兩部皮輪手挽車一輛ニ付 年一圓

自動自轉車一輛ニ付 年八圓

同（帶側車者）一輛ニ付 年二十四圓

農用大車 一、二、三、四、五、六、七、八、九、十、十一、十二、十三、十四、十五、十六、十七、十八、十九、二十、二十一、二十二、二十三、二十四、二十五、二十六、二十七、二十八、二十九、三十、三十一、三十二、三十三、三十四、三十五、三十六、三十七、三十八、三十九、四十、四十一、四十二、四十三、四十四、四十五、四十六、四十七、四十八、四十九、五十、五十一、五十二、五十三、五十四、五十五、五十六、五十七、五十八、五十九、六十、六十一、六十二、六十三、六十四、六十五、六十六、六十七、六十八、六十九、七十、七十一、七十二、七十三、七十四、七十五、七十六、七十七、七十八、七十九、八十、八十一、八十二、八十三、八十四、八十五、八十六、八十七、八十八、八十九、九十、九十一、九十二、九十三、九十四、九十五、九十六、九十七、九十八、九十九、一百

第十九條 車捐ハ左ノ納期ニ依リ之ヲ徵收ス但シ定期ニ徵收スルヲ得ザルモノ納期ハ其ノ都府廳長之ヲ定ム

一 自動車、馬車、手挽車、人力車、自轉車及自動自轉車

第一期 三月一日ヨリ三月三十一日爲限

第二期 六月一日ヨリ六月三十日爲限

第三期 九月一日ヨリ九月三十日爲限

第四期 十二月一日ヨリ十二月二十



<p>八日爲限</p> <p>二 農用大車 自十一月一日起至十二月二十八日爲限</p> <p>第二十條 車之所有權取得者由取得日起十五日以内將左開事項呈報縣長呈報事項發生異動時亦同</p> <p>一 取得之年月日</p> <p>二 車之種類</p> <p>三 車之用途定員及積載量</p> <p>四 行首所有者之住所姓名</p> <p>第二十一條 第十四條之規定對於車捐準用之</p> <p>第三節 不動產取得捐</p> <p>第二十二條 不動產取得捐以不動產之時價(對於已經登記者按登記價格)爲標準計算之</p> <p>第二十三條 不動產取得捐之賦課率按不動產價格之百分之二</p> <p>第二十四條 不動產取得捐之納期隨時由縣長定之</p> <p>第二十五條 不動產所有權或準此權利之取得人由其取得日起十五日以内將左開事項呈報縣長</p> <p>一 如在土地將其地號、地目、面積、用途、取得年月日及事由</p> <p>二 如在房屋將其所在號地、種類、構造、用途、面積(各層別之面積)取得年月日及事由</p> <p>三 所有權或準此權利之取得價格或當該不動產之時價</p> <p>四 所有權或準此權利之取得人之住所</p>	<p>姓名</p> <p>第四節 屠宰捐</p> <p>第二十六條 屠宰捐依左開賦課率賦課之</p> <p>牛 每頭 二圓五角</p> <p>馬、騾 同 二圓</p> <p>豬、雞 同 一圓五角</p> <p>羊、山羊 同 五角</p> <p>第二十七條 屠宰捐於屠宰時徵收之</p> <p>第二十八條 對於行輸出之畜肉依納稅義務者之申請與其數量於當之屠宰捐免除之</p> <p>納稅義務者欲受前項之免除時須具輸出地稅關之輸出證書其他證明書類申請既納稅金之返還</p> <p>第二十九條 屠宰者之所有人或屠宰委託人於屠宰以前將左開事項呈報縣長</p> <p>一 屠宰之種類及頭數</p> <p>二 屠宰之地址</p> <p>三 屠宰之月日</p> <p>四 屠宰者之所有人或屠宰委託人之住所姓名</p> <p>第五節 觀覽捐</p> <p>第三十條 觀覽捐之賦課率按入場料金額之百分之七</p> <p>第三十一條 觀覽捐於觀覽時徵收之</p> <p>第三十二條 觀覽捐以演劇演說或其他與此類似之營業人爲其徵收義務人</p>	<p>八日爲限</p> <p>二 農用大車 十一月一日起至十二月二十八日爲限</p> <p>第二十條 車ノ所有權ヲ取得シタル者ハ取得ノ日ヨリ十五日以内ニ左開事項ヲ縣長ニ届出ツベシ届出事項ニ異動ヲ生シタルトキ亦同シ</p> <p>一 取得ノ年月日</p> <p>二 車ノ種類</p> <p>三 車ノ用途定員及積載量</p> <p>四 行首所有者ノ住所姓名</p> <p>第二十一條 第十四條ノ規定ハ車捐ニ付テ準用ス</p> <p>第三節 不動產取得捐</p> <p>第二十二條 不動產取得捐ハ不動產ノ時價(登記シタルモノニ付テハ其ノ登記價格)ヲ標準トシテ之ヲ賦課ス</p> <p>第二十三條 不動產取得捐ノ賦課率ハ不動產價格ノ百分ノ二トス</p> <p>第二十四條 不動產取得捐ノ納期ハ其ノ都府廳長之ヲ定ム</p> <p>第二十五條 不動產所有權又ハ之ニ準ズル權利ヲ取得シタル者其ノ取得ノ日ヨリ十五日以内ニ左ノ事項ヲ縣長ニ届出ツベシ</p> <p>一 土地ハ在リテハ地號、地目、面積用途、取得年月日及事由</p> <p>二 建物ハ在リテハ其ノ所在番地種類構造、用途、坪數(各階別ノ坪數)取得年月日及事由</p> <p>三 所有權又ハ之ニ準ズル權利ノ取得價格又ハ當該不動產ノ時價</p> <p>四 所有權又ハ之ニ準ズル權利ノ取得人ノ住所姓名</p> <p>第五節 觀覽捐</p> <p>第三十條 觀覽捐ノ賦課率ハ入場料金額ノ百分ノ七トス</p> <p>第三十一條 觀覽捐ハ觀覽ノ都府之ヲ徵收ス</p> <p>第三十二條 觀覽捐ハ演劇、興行其ノ他之ハ届スルモノヲ興行スル者ヲ以テ其ノ徵收義務者トス</p>	<p>善ノ住所氏名</p> <p>第四節 屠宰捐</p> <p>第二十六條 屠宰捐ハ左ノ賦課率ニ依リ賦課ス</p> <p>牛 一頭ニ付 二圓五角</p> <p>馬、騾 一頭ニ付 二圓</p> <p>豚、雞 一頭ニ付 一圓五角</p> <p>羊、山羊 一頭ニ付 五角</p> <p>第二十七條 屠宰捐ハ屠宰ノ都府之ヲ徵收ス</p> <p>第二十八條 輸出ヲ爲ス畜肉ハ對シテハ納稅義務者ノ申請ニ依リ其ノ數量ニ相當スル屠宰捐ハ之ヲ免除ス</p> <p>納稅義務者前項ノ免除ヲ受ケムトスルトキハ輸出地稅關ノ輸出證書其ノ他之ヲ呈スル書類ヲ添ヘ既納稅金ノ還付ヲ申請スベシ</p> <p>第二十九條 屠宰者ノ所有者又ハ屠宰委託者ハ屠宰前ニ左ノ事項ヲ縣長ニ届出ツベシ</p> <p>一 屠宰ノ種類及頭數</p> <p>二 屠宰ノ場所</p> <p>三 屠宰ノ月日</p> <p>四 屠宰者ノ所有者又ハ屠宰委託者ノ住所氏名</p> <p>第五節 觀覽捐</p> <p>第三十條 觀覽捐ノ賦課率ハ入場料金額ノ百分ノ七トス</p> <p>第三十一條 觀覽捐ハ觀覽ノ都府之ヲ徵收ス</p> <p>第三十二條 觀覽捐ハ演劇、興行其ノ他之ハ届スルモノヲ興行スル者ヲ以テ其ノ徵收義務者トス</p>
--	---	---	---

吉林省公報 第八百六十九號 民國六年二月二十七日 第三種郵便物認可 是 期 一 九八

第三十三條 徵收義務人於徵收稅額指定  
時在每星期日以前(星期日如遇星期日或祝  
祭日時爲其翌日)連同計算書納納於縣  
長

一 軍人及其他服軍勤務之人於從軍中  
所受之軍之給與  
二 疾病或傷害所受之特別給與  
三 因疾病或傷害所受之特別給與

第三十三條 徵收義務者購買捐ヲ徵收シ  
タルトキハ每星期日(星期日カ日曜又ハ祝  
祭日ナルトキハ其ノ翌日)迄ニ計算書  
ヲ縣ニ納付スベシ

一 軍人其ノ他軍ニ勤務スル者ノ從軍  
中ニ受ケル軍ノ給與  
二 疾病又ハ傷害ニ因リテ受ケル特別  
ノ給與

第三十四條 遊興捐不問名義或場所之如  
何對於招致藝妓、舞妓、酌婦、妓女、  
游妓等消費金錢者以花代(遊興費)玉  
代(局宿費)爲標準於每消費時賦課之  
俱二人以上共同消費金錢時各自須負  
納納稅之義務

第四十一條 特別所得捐之課稅標準按所  
得金額依納勞所得稅法第三條規定之第  
一類所得及第二類所得  
第四十二條 前條規定之所得金額依左開  
之區分計算之

第三十四條 遊興捐ハ其ノ場所或ハ名義  
ノ如何ノ間ハズ藝妓、舞妓、酌婦、妓  
女、游妓等ヲ招致シテ金錢ヲ消費シタ  
ル者ニ對シテ花代玉代ヲ標準トシ消費ノ  
都度之ヲ賦課ス但二人以上共同シテ金  
錢ヲ消費シタル時ハ各自連帶シテ納稅  
ノ義務ヲ負フ

第四十一條 特別所得捐ノ課稅標準ハ所  
得金額トシ勞務所得稅法第三條ニ定ム  
ル第一類所得及第二類所得トス  
第四十二條 前條ニ定ムル所得金額ハ左  
ノ區分ニ依リ計算ス

第三十五條 遊興捐之賦課率爲花代(遊  
興費)玉代(局宿費)之百分之五  
第三十六條 遊興捐以受花代(遊興費)  
或玉代(局宿費)之支給者爲徵收義務  
人

第一類 所得  
一 俸給、薪水、津貼、恩給、年金、  
賞與及有此等性質之給與按上年中  
之收入金額俱對於非一年分之相當給與  
按其年之預算年額

第三十五條 遊興捐ノ賦課率ハ花代及玉  
代ノ百分ノ五トス  
第三十六條 遊興捐ハ花代又ハ玉代ヲ支  
拂フ受ケタル者ヲ以テ其ノ徵收義務者ト  
ス

第一類 所得  
一 俸給、給與、手當、恩給、年金、  
賞與、及此等ノ性質ヲ有スル給與ハ  
前年中ノ收入金額俱シ一年分ニ相當  
スル給與ニ非ザルモノニ付テハ其ノ  
年ノ預算年額

第三十七條 徵收義務人徵收遊興捐完畢  
時於每翌月十日以前連同計算書納納於  
縣長  
第三十八條 徵收義務人須備具縣長規定  
之遊興捐徵收傳記入所定之事項

二 未受無償住宅之支給者應按第一號  
收入金額扣除十分之二之相當金額  
第二類 所得  
給與金額中扣除其十分之二所得之金  
額

第三十七條 徵收義務者遊興捐ヲ徵收シ  
タルトキハ每翌月十日マデニ計算書ヲ  
縣ニ縣長ニ納付スベシ  
第三十八條 徵收義務者ハ縣長ノ規定モ  
ル遊興捐徵收傳ヲ備ヘ所定ノ事項ヲ記  
入スベシ

二 無償居住宅ノ支給ヲ受ケザルモノ  
ニ付テハ第一號ノ收入金額ノ十分ノ  
二ニ相當スル金額ヲ扣除ス  
第二類 所得  
給與金額中其ノ十分ノ二ヲ按除シテ  
得タル金額給與ガ金錢以外ノモノナ  
ルトキハ其ノ支給時ニ於ケル評價額  
ヲ以テ前項ノ給與金額トス

第七節 特別所得捐  
第三十九條 特別所得捐按其年一月一日  
現在依納勞務所得稅法第六條之規定對於  
免除賦課勞務所得稅者按每支給人及支  
給地相異時賦課之

第四十三條 依前條規定之計算金額以其  
支給之基礎勤務月數除之所得額之十二  
倍之金額未滿三百同時特別所得捐之課  
稅免除之

第七節 特別所得捐  
第三十九條 特別所得捐ハ其ノ年一月一  
日現在ニ依リ勞務所得稅法第六條ノ規  
定ニ依リ勞務所得稅ノ賦課ヲ受ケザル  
者ニ對シテ支給者及支給地ノ異ル毎々之  
ヲ賦課ス

第四十三條 前項ノ規定ニ依リ計算シタ  
ル金額中其ノ其ノ基礎タル勤務月  
數ヲ以テ除クシテ得タル金額ノ十二倍ガ  
三百圓未滿ナルトキハ特別所得捐ノ課  
稅ヲ免除ス

第四十條 有左列各款情形之一給與不課  
特別所得捐  
一 旅費及其他有實質價值之性質之給  
與

第四十四條 特別所得捐之賦課率爲所得  
金額ノ十分ノ五  
第四十五條 特別所得捐按左開納期徵收  
之俱不得於定期內徵收者其納期隨時由  
縣長另定之

第四十條 左ノ各款ハ一ニ相當スル給與  
ハハ特別所得捐ヲ課セズ  
一 旅費其ノ他實質價值ノ性質ヲ有ス  
ル給與

第四十四條 特別所得捐ノ賦課率ハ所得  
金額ノ十分ノ五トス  
第四十五條 特別所得捐ハ左ノ納期ニ於  
テ之ヲ徵收ス但シ定期ノ徵收スルコト  
ヲ得ザルモノハ納期ハ其ノ都府廳長別  
ル給與

第一期 自三月一日起限至三月三十一日  
 第二期 自五月一日起限至五月三十一日  
 第三期 自八月一日起限至八月三十一日  
 第四期 自十一月一日起限至十一月三十日

第四十六條 特別所得捐納稅義務者之所得額如有顯著之減少縣長認爲有必要時得納稅義務者之申告得減免其賦課額

第四十七條 特別所得捐納稅義務者依縣長之所在其年一月三十一日以前應納之所得額及其他必要事項呈報之俱發生新納稅義務者應隨時呈報之納稅義務者減時亦同

第八節 特別職業捐  
 第四十八條 特別職業捐於其年一月一日起現在依前條自由職業稅法第一條所定之稅率依同法第六條之規定免除自由職業稅之賦課者賦課之

第四十九條 特別職業捐之課稅標準按收入金額其賦課率依左開四分之

職業之種類	賦	課	率
關於宗教業			千分之十八
關於教育及教授業	學校、幼稚園、其他		千分之十七
關於醫藥業	其病院、其他		千分之十八
關於法律業務業			千分之十五
關於藝術、翻譯、演說、技術、其他業務業			千分之十八

第五十條 收入金額除依左列各款外應依其經營職業於上年中收入之總金額

一 對於自上年一月二日以後至十二月止之開始之職業依其年中收入金額之加算金額

二 對於其年開始之職業依自開始之日起至其年十二月止之開始之職業依其年中收入金額之加算金額

第五十一條 收入金額未滿三百圓時特別

ニ之ヲ定ム

第一期 三月一日ヨリ三月三十一日限  
 第二期 五月一日ヨリ五月三十一日限  
 第三期 八月一日ヨリ八月三十一日限  
 第四期 十一月一日ヨリ十一月三十日限

第四十六條 特別所得捐納稅義務者ノ所得額著シク減少シ縣長ニ於テ必要アリト認ムルトキハ納稅義務者ノ申告ニ依リ其ノ賦課額ヲ減免スルコトヲ得

第四十七條 特別所得捐納稅義務者ハ縣長ノ定ムル所ニ依リ其ノ年一月末日迄ニ所得額其他必要ナル事項ヲ提出シテハ其ノ屆度之ヲ屆出ツベシ納稅義務者減シタルトキ亦同シ

第八節 特別職業捐  
 第四十八條 特別職業捐ハ其ノ年一月一日起現在ニ依リ自由職業稅法第一條ニ定ムル稅率ヲ依リ同法第六條ノ規定ニ依リ自由職業稅ノ賦課ヲ受ケザル者ニ對シテ之ノ賦課ス

第四十九條 特別職業捐ノ課稅標準ハ收入金額トシ賦課率ハ左ノ如クニ依ル

職業ノ種類	賦	課	率
宗教ニ關スル業			千分之十八
教育及教授ニ關スル業	學校、幼稚園、其他		千分之十七
醫藥ニ關スル業	其病院、其他		千分之十八
法律ニ關スル業			千分之十五
藝術、翻譯、演說、技術、其他業務業			千分之十八

第五十條 收入金額ハ左ノ各號ニ依ルモノヲ除クノ外其ノ經營職業ニ關シ前年中ニ於テ收入シタル總金額ニ依ル

一 前年ノ一月二日以後十二月迄ノ開始ニ關シタル職業ニ付シテハ其ノ年中ニ於ケル收入金額ノ總算金額

二 其ノ年開始シタル職業ニ付シテハ其ノ開始ノ翌月ヨリ其ノ年十二月迄ノ開始ノ翌月ヨリ其ノ年中收入金額ノ總算金額ニテ除シテ得タル金額ノ十二倍ニ相當スル金額

前項ノ收入金額ニハ勤勞所得稅又ハ特別所得捐ヲ課セラルベキ給與ハ之ヲ算入セズ

第五十一條 收入金額年額三百圓未滿ナ

第五十二條 特別職業捐納稅務者之收入額如有顯著之減少縣長認爲有必要時依納稅義務者之中舍得減免其賦課額

第五十四條 特別職業捐納稅務者依廢

第一期 自八月一日起限至八月三十一日

第二期 自十一月一日起限至十一月三十日

第五十三條 特別職業捐納稅務者之收入額如有顯著之減少縣長認爲有必要時依納稅義務者之中舍得減免其賦課額

第五十四條 特別職業捐納稅務者依廢

長之所定在每年六月三十日以前將其收入額及其他必要事項向縣長呈報之但發生新納稅義務者時應隨時呈報之納稅義務減時亦同

第九節 特別營業捐

第五十五條 特別營業捐採其年一月一日現在對於特別營業稅法第一條所定之營業稅同法第七條之規定免除營業稅之賦課者每營業之種類及營業場所賦課之

第五十六條 特別營業捐之課稅標準及賦課率依左開區分之

營業種類	課稅標準	賦	課		率
			甲	乙	
物品販賣業	賣錢金額	批發	甲營業稅	乙營業稅	千分之三
製造業	賣錢金額	零售	甲營業稅	乙營業稅	千分之六
放款業	收入金額		甲營業稅	乙營業稅	千分之七
物品貸付業	收入金額		甲營業稅	乙營業稅	千分之四
房屋轉租業			甲營業稅	乙營業稅	千分之三
承領運送業			甲營業稅	乙營業稅	千分之四
印刷業			甲營業稅	乙營業稅	千分之三
酒場業			甲營業稅	乙營業稅	千分之十二
飯莊飲食店業			甲營業稅	乙營業稅	千分之十八

ルトキハ特別職業捐ノ課稅ノ免除ス

第五十二條 特別營業捐ハ左ノ納期ニ於テ之ヲ徵收ス

第一期 八月一日ヨリ八月三十一日限

第二期 十一月一日ヨリ十一月三十日限

第五十三條 特別職業捐納稅務者ノ收入金額若シテ減少シ縣長ニ於テ必要アリト認ムルトキハ納稅義務者ノ申告ニ依リ其ノ賦課額ヲ減免スルコトヲ得

第五十四條 特別職業捐納稅務者ハ廢

長ノ定ムル所ニ依リ其ノ年六月末日迄ニ收入額其ノ他必要ナル事項ヲ提出シテ之ヲ呈報ス

第九節 特別營業捐

第五十五條 特別營業捐ハ其ノ年一月一日現在ニ依リ營業稅法第一條ニ定ムル營業稅ノ同法第七條ノ規定ニ依リ營業稅ノ賦課額ヲ受ケザルモ對シ營業ノ種類及營業場所ニ之ヲ賦課ス

第五十六條 特別所得業捐ノ課稅標準及賦課率ハ左開區分ニ依ル

營業種類	課稅標準	賦	課		率
			甲	乙	
物品販賣業	賣上金額	批發	甲營業稅	乙營業稅	千分之三
製造業	賣上金額	小賣	甲營業稅	乙營業稅	千分之六
金錢貸付業	收入金額		甲營業稅	乙營業稅	千分之七
物品貸付業	收入金額		甲營業稅	乙營業稅	千分之四
房屋轉租業			甲營業稅	乙營業稅	千分之三
承領運送業			甲營業稅	乙營業稅	千分之四
印刷業			甲營業稅	乙營業稅	千分之三
酒場業			甲營業稅	乙營業稅	千分之十二
飯莊飲食店業			甲營業稅	乙營業稅	千分之十八



第六十一條 特別營業捐納稅義務者依前條之規定在其年六月三十日以前應將其實繳金及其他必要事項向縣長呈報之俱發生納稅義務者應隨時呈報之納稅義務消滅時亦同

第七章 補則

第六十二條 於督促課稅所爲之延滞金每日按稅金額千分之一與稅金同時徵收之  
第六十三條 依本條例之規定應行呈報之事項中關於課稅標準未經呈報或其呈報認爲不相當時由縣長認定之  
第六十四條 依前條及其他不正行為對於偷漏稅者科以偷漏金額之三倍

以下相當金額(未滿五圓者爲五圓)之過算金  
第六十五條 關於本條例之施行其必要之細則由縣長定之  
第六十六條 本條例由康德五年歲份適用之

第六十七條 對於日本國國民特別營業捐之徵收率限於康德五、六年分爲原稅率之二分之一  
第六十八條 限於康德五年歲分對於第四十二條第一項所定之金額中康德四年歲中所受之實與金額不列入之  
第六十九條 特別所得捐、特別營業捐及特別營業捐之納期限於康德五年歲分由縣長另定之

其ノ賦課額ヲ減免スルコトヲ得  
第六十一條 特別營業捐納稅義務者ハ縣長ノ定ムル額ニ依リ其ノ年六月末日迄ノ實上額其ノ他必要ナル事項ヲ届ケ出ヅベシ但シ隨時ニ納稅義務ノ發生シタル者ハ其ノ添成之ヲ届ケ出ヅベシ納稅義務消滅シタルトモ亦同シ

第七章 補則

第六十二條 縣稅ノ督促ヲ爲シタル場合ニ於ケル延滞金ハ一日ニ付稅金額ノ十分ノ一トシ稅金ト同時ニ之ヲ徵收ス  
第六十三條 本條例ノ規定ニ依リ届出ヲ爲スベシ事項中課稅標準ニ關スル届出ヲ爲サザルトキ又ハ其ノ届出ヲ不相當ト認ムルトキハ縣長ニ於テ之ヲ認定ス  
第六十四條 詐偽其ノ他不正ノ行為ハ依リ賦稅ノ消滅シタル者ニ對シテハ追稅ノ權長別定ス

シタル金額ノ三倍ニ相當スル金額以下(其ノ金額五圓未滿ナルトキハ五圓)ノ過算ヲ科ス  
第六十五條 本條例施行ニ關シ必要ナル細則ハ縣長之ヲ定ム  
第六十六條 本條例ハ康德五年歲分ヨリ之ヲ定ム  
第六十七條 日本國國民ニ對スル特別營業捐ノ賦課率ハ康德五年歲度及康德六年分ハ限リ原稅率ノ二分ノ一トス  
第六十八條 康德五年分ニ限リ第四十二條第一項所定ノ金額中康德四年中ニ於テ受ケタル實與ノ金額ハ之ヲ算入セス  
第六十九條 特別所得捐特別營業捐及特別營業捐ノ納期ハ康德五年歲分ニ限リ縣長別定之ヲ定ム

任免及指叙

國立機馬場技佐 仁戸田重忠  
技佐 三等 吉林省屬官 金 永 貴  
吉林省屬官 周越友吉  
吉林警察廳譯官 王 世 英  
同 吉林警察廳警尉 王 世 英  
任吉林警察廳警尉

康德六年二月一日 副縣長 澤田貞一  
兼任地籍整理局事務官兼委任二等 康德六年一月七日 省技佐 仁戸田重忠  
給第二號九級俸 派在吉林省開拓廳辦事 吉林省警佐 金 永 貴  
給十九級俸

派在警務廳辦事 吉林警察廳警尉 川越友吉  
給七級俸 吉林警察廳警尉 王 世 英  
給十九級俸 康德六年一月一日 兼任地籍整理局 澤田貞一  
派在衣吉縣支局辦事 康德六年一月七日

給六級俸 郭百羅斯前旗技士 二官貞好  
康德五年十月一日 吉林雇員 張 昭 田  
辭職照准 康德六年二月五日

◎更正 (訂正)

吉林省令第五號米費採取辦法關スル施行規則中第四條第六項中「朔日」ヲ「朔日」ニ改ム  
第八條中「置フベシ」ヲ「設クベシ」ニ改ム

康德三年四月十一日滿洲國  
第三種郵便物認可  
康德六年二月二十七日發行(日刊)

大滿洲帝國康德六年二月二十七日

價目 一冊 八角五分  
郵費在內  
要目 第九號 郵行 三十六字 一日 八角五分

印刷者 吉林省官印  
三益印刷合資會社



宣統三年四月十一日滿洲國  
 宣統六年二月二十八日發行(日刊)

# 吉林省公報

宣統六年二月二十八日  
 第八百七十號  
 星期二(火曜日)

## 條例

郭爾羅斯前旗新旗族稅條例第一條  
 茲制定郭爾羅斯前旗族稅條例如左  
 宣統五年十二月一日

郭爾羅斯前旗長 雲錫札拉  
 郭爾羅斯前旗族稅條例

第一章 總則  
 第一條 旗族稅會另有規定者外依本條例試課徵收之  
 第二條 應為旗族稅課者如左

- 一 營業稅附加捐
  - 二 自由職業稅附加捐
  - 三 家屋稅附加捐
  - 四 地租捐
  - 五 雜捐
- 第三條 有倫屬旗稅者時將其倫屬之金額  
 第一條 旗族稅會另有規定者外依本條例試課徵收之  
 第二條 應為旗族稅課者如左

第六條 共計稅附加捐應課本稅之納期徵收之

第三章 自由職業稅附加捐  
 第七條 自由職業稅附加捐之賦課率為本稅百分之五十  
 第八條 自由職業稅附加捐隨本稅之納期徵收之

第四章 家屋稅附加捐  
 第九條 家屋稅附加捐之賦課率為本稅百分之五十  
 第十條 家屋稅附加捐隨本稅之納期徵收之

第五章 地租捐  
 第十一條 地租以土地之等則面積為標準依左開賦課率賦課之  
 一 特等地每畝年 八角  
 二 上等地每畝年 五角  
 三 中等地每畝年 四角  
 四 下等地每畝年 三角

第十二條 地租之納期自十一月一日起至翌年二月末日為限  
 第十三條 地方稅法施行規則第三條之規定對於不以營利為目的之法人直接使用之土地不賦課地租但對於土地所有人或管理者以租金供使用之土地不在此限

## 條例

郭爾羅斯前旗新旗族稅條例第一條  
 茲制定郭爾羅斯前旗族稅條例如左  
 宣統五年十二月一日

郭爾羅斯前旗長 雲錫札拉  
 郭爾羅斯前旗族稅條例

第一章 總則  
 第一條 旗族稅會另有規定者外依本條例試課徵收之  
 第二條 應為旗族稅課者如左

- 一 營業稅附加捐
  - 二 自由職業稅附加捐
  - 三 家屋稅附加捐
  - 四 地租捐
  - 五 雜捐
- 第三條 有倫屬旗稅者時將其倫屬之金額  
 第一條 旗族稅會另有規定者外依本條例試課徵收之  
 第二條 應為旗族稅課者如左

第六條 共計稅附加捐應課本稅之納期徵收之

第三章 自由職業稅附加捐  
 第七條 自由職業稅附加捐之賦課率為本稅百分之五十  
 第八條 自由職業稅附加捐隨本稅之納期徵收之

第四章 家屋稅附加捐  
 第九條 家屋稅附加捐之賦課率為本稅百分之五十  
 第十條 家屋稅附加捐隨本稅之納期徵收之

第五章 地租捐  
 第十一條 地租以土地之等則面積為標準依左開賦課率賦課之  
 一 特等地每畝年 八角  
 二 上等地每畝年 五角  
 三 中等地每畝年 四角  
 四 下等地每畝年 三角

第十二條 地租之納期自十一月一日起至翌年二月末日為限  
 第十三條 地方稅法施行規則第三條之規定對於不以營利為目的之法人直接使用之土地不賦課地租但對於土地所有人或管理者以租金供使用之土地不在此限

目次

- 條例
- 郭爾羅斯前旗新旗族稅條例
- 營業稅附加捐
- 自由職業稅附加捐
- 家屋稅附加捐
- 地租捐
- 雜捐
- 營業稅附加捐
- 自由職業稅附加捐
- 家屋稅附加捐
- 地租捐
- 雜捐

吉林省公報 第八百七十號 宣統六年二月二十八日 第三版



第十四條 依本條例或其他法令不賦課地捐之土地或不得賦課地捐之土地而變為賦課地捐之土地時於十五日以內須將地號、地目、面積及異動事由向縣長呈報之及賦課地捐之土地變為不賦課地捐之土地或不得賦課地捐之土地時亦同

第六章 雜捐

第十五條 應行賦課雜捐者如左

- 一 車捐
- 二 船捐
- 三 漁業捐
- 四 不動產取得捐
- 五 屠宰捐
- 第二節 車捐
- 第十六條 車捐按其年一月一日現在賦課之
- 第十七條 車捐之賦課率如左

一 自動車  
 完員(包含駕手台)五人乘  
 以下  
 家用 每輛 年一百圓  
 營業用 每輛 年一百圓  
 乘車定員超過五人時每增加一人增加三圓

貨物運搬用  
 一噸以下 每輛 年六十圓  
 一噸以上 每輛 年六十圓  
 五噸以上 每輛 年六十圓

二 馬車	每輛	年六十圓
自用	每輛	年二十四圓
營業用	每輛	年十八圓
貨物運搬用	每輛	年十二圓
三 手挽車	每輛	年三圓
人力車	每輛	年六圓
營業用	每輛	年四圓八角
五 白轉車	每輛	年二圓四角
同帶後取者	每輛	年三圓
六 自動白轉車	每輛	年八圓
同帶側取者	每輛	年二十四圓
七 費用大車	每輛	年一圓
一 養立	每輛	年二圓
二 養立	每輛	年四圓
三、四 養立	每輛	年六圓
五 養立以上	每輛	年四圓

第十八條 車捐以左開之納期徵收之俱不得於定期徵收者其納期隨時由縣長定之

一 自動車、馬車、手挽車、人力車、白轉車及自動白轉車  
 第一期 自三月一日至三月末日爲限  
 第二期 自六月一日至六月末日爲限  
 第三期 自九月一日至九月末日爲限  
 第四期 自十二月一日至十二月二十日爲限

二 費用大車  
 自十一月一日至翌年一月末日爲限

第十九條 車之所有權者取得者自取得日起十五日以內將左開事項呈報縣長其權事項發生異動時亦同

第六章 雜捐

第十五條 雜捐トシテ賦課スベキモノ左ノ如シ

- 一 車捐
- 二 船捐
- 三 漁業捐
- 四 不動產取得捐
- 五 屠宰捐
- 第二節 車捐
- 第十六條 車捐ハ其ノ年一月一日現在ニ依リテ賦課ス
- 第十七條 車捐ノ賦課率左ノ如シ

一 自動車  
 完員(運轉手台含ム)五人  
 以下  
 家用 每輛 年一百圓  
 營業用 每輛 年一百圓  
 乘車定員五人ヲ超過スルモノハ一人ヲ増ス毎ニ三圓ヲ増ス

貨物運搬用  
 一噸以下 每輛 年六十圓  
 一噸以上 每輛 年六十圓  
 五噸以上 每輛 年六十圓

二 馬車	一輛ニ付	年六十圓
自用	一輛ニ付	年二十四圓
營業用	一輛ニ付	年十八圓
貨物運搬用	一輛ニ付	年十二圓
三 手挽車	一輛ニ付	年三圓
人力車	一輛ニ付	年六圓
營業用	一輛ニ付	年四圓八角
五 白轉車	一輛ニ付	年二圓四角
同リヤカー付	一輛ニ付	年三圓
六 自動白轉車	一輛ニ付	年八圓
同リヤカー付	一輛ニ付	年二十四圓
七 費用大車	一輛ニ付	年一圓
一 養立	一輛ニ付	年二圓
二 養立	一輛ニ付	年四圓
三、四 養立	一輛ニ付	年六圓
五 養立以上	一輛ニ付	年四圓

第十八條 車捐ハ左ノ納期ニ依リテ徵收ス但シ定期ニ徵收スルヲ得ザルモノノ納期ハ其ノ都度擴張之ヲ定ム

一 自動車、馬車、手挽車、人力車、白轉車及自動白轉車  
 第一期 自三月一日至三月末日爲限  
 第二期 自六月一日至六月末日爲限  
 第三期 自九月一日至九月末日爲限  
 第四期 自十二月一日至十二月二十日爲限

二 費用大車  
 自十一月一日至翌年一月末日爲限

第十九條 車ノ所有權者取得シタル者ハ取得ノ日ヨリ十五日以內ニ左記事項ヲ縣長ニ提出スルヲ得

一 取得之年月日  
 二 取之種類  
 三 取之用途定員及賦課率  
 四 新舊所有者之住所姓名  
 第二十條 第十四條之規定對於取車捐準用之

第三節 船捐

第二十一條 船捐按其年四月一日現在賦課之  
 第二十二條 船捐之賦課率如左  
 輪船  
 載重十噸以下每轉年十四  
 超過十噸時每噸一噸或其零數增收五角  
 拖船  
 十噸以下或載石數百石以下每轉年六角  
 超過十噸或載石數超過百石時每噸增加一噸及十石或其零數增收二角

帆船  
 十噸以下或載石數百石以下每轉年二角  
 超過十噸或載石數超過百石時每噸增加一噸及十石或其零數增收二角

第二十三條 船捐依左開納期徵收之但不  
 得於定期徵收者其納期臨時由該長定之  
 自五月一日至六月末日爲限  
 第二十四條 第十九條及第二十條之規定  
 對於船捐準用之

第四節 漁業捐

第二十五條 漁業捐依其年一月一日現在  
 對於漁業者及販賣漁戶依左開之賦課率  
 賦課之  
 一 對漁業者(漁戶)之賦課率按賣金  
 額之百分之五  
 二 對販賣漁戶(車戶)之賦課率按買收  
 金額之百分之五

第二十六條 漁業捐依左開納期徵收之但  
 不得於定期徵收者其納期臨時由該長定  
 之  
 第一期 自十一月一日起至二月末日爲限  
 第二期 自十一月一日起至十二月二十五  
 日爲限  
 第二十七條 新舊漁業者由開始日起二十  
 日內將左開事項呈報該長呈報事項發  
 生變動時亦同

一 開業年月日  
 二 漁業之種類  
 三 漁具之種類及數量  
 四 漁業之場所  
 五 漁業之時期  
 六 漁獲物之種類  
 七 從業者之人数  
 八 漁業者之住所、姓名、生年月日

第二十八條 不動產取得捐以不動產之時  
 價(對於已經登記者按其登記價格)爲  
 標準賦課之  
 第二十九條 不動產取得捐之賦課率按不  
 動產價格百分之二  
 第三十條 不動產取得捐之納期臨時由該

第四節 漁業捐

一 取得之年月日  
 二 取之種類  
 三 取之用途定員及賦課率  
 四 新舊所有者之住所姓名  
 第二十條 第十四條之規定對於取車捐準用之

第三節 船捐

第二十一條 船捐按其年四月二日現在  
 依之之賦課率  
 第二十二條 船捐之賦課率左ノ如シ  
 輪船  
 積載量十噸以下一噸。付年十四  
 十噸ヲ超ルモノハ一噸又ハ其ノ積  
 載ノ増ス毎ニ五角ノ増ス  
 拖船  
 十噸以下又ハ積石數百石以下一噸  
 付年十四  
 十噸又ハ積石數百石ヲ超ルモノハ  
 一噸又ハ十石成ハ其ノ積數ヲ増ス毎  
 ニ二角ヲ増ス

帆船  
 十噸以下又ハ積石數百石以下一噸  
 付年十四  
 十噸又ハ積石數百石ヲ超ルモノハ  
 一噸又ハ十石成ハ其ノ積數ヲ増ス毎  
 ニ二角ヲ増ス

第二十三條 船捐ハ左ノ納期ニ依リ之ヲ  
 徵收ス但シ定期ニ徵收スルヲ得サルモ  
 ノノ納期ハ其ノ都府該長之ヲ定ム  
 五月一日ヨリ六月末日爲限  
 第二十四條 第十九條及第二十條ノ規定  
 船捐ニ付之ヲ準用ス

第四節 漁業捐

第二十五條 漁業捐ハ其ノ年一月一日現  
 在ニ依リ漁業者及販賣漁戶ニ對シ左  
 ノ賦課率ニ依リ之ヲ賦課ス  
 一 漁業者(漁戶)ニ課スルモノ賣上  
 高ノ百分之五  
 二 販賣漁戶(車戶)ニ課スルモノ賣  
 上高ノ百分之五

第二十六條 漁業捐ハ左ノ納期ニ依リ之  
 ノ徵收ス但シ定期ニ徵收スルヲ得サル  
 モハノ納期ハ其ノ都府該長之ヲ定ム  
 第一期 自十一月一日起至二月末日爲限  
 第二期 自十一月一日起至十二月二十五  
 日爲限  
 第二十七條 新舊漁業者由開始シタル者ハ  
 開始ノ日ヨリ二十日以内ハ左記事項ヲ  
 該長ハ届出ツヘシ届出事項ハ變動ノ生  
 シタルトキ亦同シ

一 開業年月日  
 二 漁業ノ種類  
 三 漁具ノ種類及數量  
 四 漁業ノ場所  
 五 漁業ノ時期  
 六 漁獲物ノ種類  
 七 從業者ノ人数  
 八 漁業者ノ住所、姓名、生年月日

第二十八條 不動產取得捐ハ不動產ノ實  
 價(登記シタルモノニ付テハ其ノ登記  
 價格)ノ標準トシテ之ヲ賦課ス  
 第二十九條 不動產取得捐之賦課率ハ不  
 動產價格ノ百分之二トス  
 第三十條 不動產取得捐ノ納期ハ其ノ都

長定之  
第三十一條 不動產所有權或準此權利之  
取得人由其取得日起十五日以内將左開  
事項呈報廳長

- 一 家畜ノ種類及頭數
- 二 屠宰ノ場所
- 三 屠宰ノ月日
- 四 家畜ノ所有者又ハ屠宰委託者ノ住所氏名

第七條 捕則

- 一 如在土地地號、地目、面積、用途  
取得年月日及事由
- 二 如建築物所在之地號、種類、  
構造、用途、面積(各時期之面積)取  
得年月日及事由
- 三 所有權或準此權利之取得價格或當  
該不動產之價值
- 四 所有權或準此權利之取得人之住所  
姓名

第三十六條 於稅課徵收時之延滞金每日  
按稅金額之千分之二與稅金同時徵收之  
第三十七條 依本條例之規定應行呈報之  
事項中關於課稅標準不行呈報或呈報  
謬誤有不相當時由廳長認定之

第三十八條 對於依偽造及其他不正行為  
徵收稅者科以稅額全額之三倍以上五倍以下(未滿五倍者科五倍)之過怠金

- 牛 每頭 二圓五角
- 馬、騾 一圓五角
- 豬、雞 一圓五角
- 羊、山羊 五角

第三十九條 關於本條例之施行其必要之  
規則由廳長定之

附則

本條例由庚戌五年度起適用之  
庚戌四年九月二十二日鄂爾羅斯前旗條例  
第二號所定鄂爾羅斯前旗稅條例廢止之  
對於庚戌四年度分以前之旗稅仍依從前之  
例

第三十五條 家畜之所有者又ハ屠宰委託人  
於屠宰以前將左開事項呈報廳長

第三十條 不動產所有權又ハ之準ス  
權利ヲ取得シタル者ハ其ノ取得ノ日  
ヨリ十五日以内ニ左ノ事項ヲ報告スル  
出ツヘシ

一 土地ニ在リテハ地番地目面積用途  
取得年月日及事由

二 建築物ニ在リテハ其ノ種類構造用途  
坪數(各階別ノ坪數)取得年月日及事  
由

三 所有權又ハ之ニ準スル權利ノ取得  
價格又ハ當該不動產ノ價值

四 所有權又ハ之ニ準スル權利取得者  
ノ住所氏名

第六條 屠宰捐  
第三十二條 屠宰捐ハ左ノ賦課率ニ依リ  
賦課ス

- 牛 一頭ニ付 二圓五角
- 馬、騾 一頭ニ付 二圓
- 豬、雞 一頭ニ付 一圓五角
- 羊、山羊 五角

第三十三條 屠宰捐ハ屠宰ノ都度之ヲ徵  
收ス

第三十四條 輸出ノ爲メ畜肉ニ對シテハ  
納稅義務者ノ申請ハ依リ其ノ數量ニ相  
當スル屠宰捐ハ之ヲ免除ス

納稅義務者商項ノ免除ノ受ケムトスル  
トキハ輸出地稅關ノ輸出證書其ノ他  
之ヲ證明スル書類ヲ添ヘ佐納稅金ノ交付  
ヲ申請スヘシ

第三十五條 家畜ノ所有者又ハ屠宰委託  
者ハ屠宰前ニ左ノ事項ヲ報告スル出ツ  
ヘシ

一 家畜ノ種類及頭數

二 屠宰ノ場所

三 屠宰ノ月日

四 家畜ノ所有者又ハ屠宰委託者ノ住  
所氏名

第七條 捕則  
第三十六條 旗稅ノ徵收ノ爲メシタル場合  
ニ於ケル延滞金ハ一日ニ付稅金額ノ千  
分ノ一トシテ稅金ト同時ニ之ヲ徵收ス

第三十七條 本條例ノ規定ニ依リ科出ツ  
爲ヘキ事項中課稅標準ニ關スル罰出ツ  
爲リタルトキ又ハ其ノ罰出ツ不相當ト  
認ムルトキハ廳長ニ於テ之ヲ認定ス

### 任免及指叙

任吉林省技士 若菜誠治  
 任吉林省技士 金澤七十四  
 任吉林省立吉林第二國民高等學校教師給  
 月俸一百四十圓  
 任德縣警尉 高橋喜吉

調任(轉任)磐石縣警尉 安 藤 綠  
 調任(轉任)梅河縣警尉 孫 景 芳  
 調任(轉任)吉林省立吉林第三國民高等學  
 校教師  
 康德六年二月一日

本官節部  
 派爲吉林省議員(在土木廳辦事)給月薪五  
 十六圓  
 康德六年一月二十一日  
 久保川泰治  
 派爲吉林省議員(在民生廳辦事)給月薪五  
 十六圓  
 康德六年一月二十七日

吉林省技士 若菜誠治  
 給第二號八枚俸  
 派在省長官房辦事  
 康德六年二月一日  
 吉林省立吉林第四  
 國民高等學校教師 李 訓 春  
 附職照准  
 康德六年一月二十六日

### 廣

吉林省公報購閱手續  
 一、購閱吉林省公報者應按另紙樣式送同  
 購閱費向吉林省官房經理科長訂閱之  
 二、購閱費應前納之  
 三、購閱時在月之十五日以前時購閱費以  
 一個月計在月之十六日以後時半額之  
 四、在月之中途停閱時不返還其當月之購  
 閱費  
 五、購閱中止或減少時由接到通知之日起  
 即實行

### 告

吉林省公報購閱手續  
 一、吉林省公報ヲ購讀セントスルモノハ  
 別紙樣式ニ依リ購讀料ヲ送付吉林省官房  
 經理科長宛申込ムベシ  
 二、購讀料ハ總テ前納スベシ  
 三、購讀期間ガ月ノ十五日以前ナルトキ  
 ハ其ノ購讀料ハ一ヶ月分十六日以後ナ  
 ルトキハ其ノ半額トス  
 四、月ノ中途ニ於テ中止シタル場合ト雖  
 モ月分ノ購讀料ハ之ヲ返還セズ  
 五、從來ノ購讀中ノモノヲ中止シ又ハ減  
 少スル場合ハ通知到着ノ翌日ヨリ實施  
 ス

六、因郵送障礙未能寄到時自發行之日起  
 於二週以內請求補發者免費補發但對郵  
 地者酌酌之  
 訂 閱 資 費  
 一、銀 四 角 分 整  
 內 譯  
 一、銀 四 圓 角 分 整  
 內 譯

吉林省公報	名 稱	期 間	部 數	單 價	金 額	備 考
自 月 日	至 月 日	間	部	圓	圓	
年 月 日	住 所	姓 名	或 官 署 名	住 所	姓 名	或 官 署 名

吉林省官房經理科長台鑒  
 吉林省官房經理科長殿

# 康德六年三月份吉林省公報目錄

自第八百七十一號  
至第八百九十四號

公文 省 令 號數 頁數

暫行吉林省立學校教職員退職手續費徵收規則 八六四 九  
暫行吉林省警察廳管內屠畜檢查手續費徵收規則 八六六 九

縣 市 令 號數 頁數

○ 樺甸縣 樺甸縣公署發行規程中改正之件 八五五 八  
樺甸縣警署軍事處章程 八六六 八  
○ 舒蘭縣 舒蘭縣公署發行規程中改正之件 八五七 七  
○ 農安縣 農安縣公署發行規程中改正之件 八五九 七  
○ 吉林市 吉林市公署發行規程中改正之件 八六一 七

條 例 號數 頁數

○ 榆樹縣 榆樹縣公署發行規程中改正之件 八六三 七  
○ 九台縣 九台縣公署發行規程中改正之件 八六五 七  
○ 德惠縣 德惠縣公署發行規程中改正之件 八六七 七

○ 德惠縣 德惠縣公署發行規程中改正之件 八六八 七  
○ 德惠縣 德惠縣公署發行規程中改正之件 八六九 七  
○ 德惠縣 德惠縣公署發行規程中改正之件 八七〇 七

○ 省 令 號數 頁數

○ 官 令 號數 頁數

○ 警務局長 關於吉林省警務廳警務處長官制之件 八六〇 三  
關於吉林省警務廳警務處長官制之件 八六一 三  
關於吉林省警務廳警務處長官制之件 八六二 三

○ 各市縣局長 關於吉林省警務廳警務處長官制之件 八六三 三  
關於吉林省警務廳警務處長官制之件 八六四 三  
關於吉林省警務廳警務處長官制之件 八六五 三

○ 民生 關於吉林省警務廳警務處長官制之件 八六六 三  
關於吉林省警務廳警務處長官制之件 八六七 三  
關於吉林省警務廳警務處長官制之件 八六八 三

○ 吉林地方 關於吉林省警務廳警務處長官制之件 八六九 三  
關於吉林省警務廳警務處長官制之件 八七〇 三  
關於吉林省警務廳警務處長官制之件 八七一 三

○ 各縣局長 關於吉林省警務廳警務處長官制之件 八七二 三  
關於吉林省警務廳警務處長官制之件 八七三 三  
關於吉林省警務廳警務處長官制之件 八七四 三

○ 各市局長 關於吉林省警務廳警務處長官制之件 八七五 三  
關於吉林省警務廳警務處長官制之件 八七六 三  
關於吉林省警務廳警務處長官制之件 八七七 三

一六	各縣 旗長 吉林警察廳長	(康德六年度警備所新設) 四〇〇件 關於實地訓練士長及看護官等試之件 (助產士及看護官考試實施) 四〇〇件	一〇
一五	各市縣旗長	關於文廟春丁祭典之件 (文廟春丁祭典) 四〇〇件	四
一四	各市縣旗 省私立直 轄各學校	關於本年春丁祀孔禮令之件(代行文) (本年春丁祀孔禮令) 四〇〇件 關於招募中國勞動者救共租債使用之件 (中國勞動者招募救共租債) 四〇〇件	三
一三	各市縣旗 吉林警察廳長	關於勞働統制法施行件(一部訂正之件) (勞働統制法施行) 四〇〇件(一部訂正之件)	六
一二	各市縣旗 吉林警察廳長	關於勞働統制法施行之件 (勞働統制法施行) 四〇〇件 關於聯合內外取締之件 (聯合內外取締) 四〇〇件	六
一一	各市縣旗	關於勞働統制法施行規則第八條運用之件 (勞働統制法施行規則第八條運用) 四〇〇件	六
一〇	〇 開 拓 廳	關於鼻疽檢疫之件 (鼻疽檢疫) 四〇〇件	六
〇九	長嶺縣長	關於康德六年度第一次馬質調查實施之件 (康德六年度第一次馬質調查實施) 四〇〇件	六
〇八	各縣 旗	關於春季病畜防除週期實施之件 (春季病畜防除週期實施) 四〇〇件	六
〇七	各 縣	關於民有種牝馬及種牝馬指定之件 (民有種牝馬及種牝馬指定) 四〇〇件	六
〇六	各市縣旗 吉林警察廳	關於帝政紀念國民勤勞奉仕全國綠化運動之件 (帝政紀念國民勤勞奉仕全國綠化運動) 四〇〇件	六
〇五	〇 民 生 廳	關於禁止洋烟有國民聯合之件 (洋烟有國民聯合) 四〇〇件 關於康德二、三、四各年農民欠預谷銀請准予豁免之件 (康德二、三、四各年農民欠預谷銀請准予豁免) 四〇〇件 徵收免除申請(四〇〇件)	六
〇四	〇 官 房	關於特別收得捐、特別職業捐及特別營業捐之件(代行文) (特別所得捐特別職業捐及特別營業捐) 四〇〇件 關於非銀行及其他金融機關預金受入取締之件 (銀行其外他金融機關) 非預金受入 預金受入取締(四〇〇件)	六
〇三	〇 公 函	關於宮內府衛士採用試驗施行之件 (宮內府衛士採用試驗施行) 四〇〇件	六
〇二	〇 指 令	關於毛皮及皮革製成物之規則第一條之規定 用之件(代行文) (毛皮及皮革製成物規則第一條之規定適用) 四〇〇件 關於調查開採礦山之件 (開採礦山調查) 四〇〇件 關於豬皮製皮實施之件(代行文) (豚皮製皮實施) 四〇〇件	六
〇一	〇 官 房	關於特別收得捐、特別職業捐及特別營業捐之件(代行文) (特別所得捐特別職業捐及特別營業捐) 四〇〇件 關於非銀行及其他金融機關預金受入取締之件 (銀行其外他金融機關) 非預金受入 預金受入取締(四〇〇件)	六

二一〇	各市縣旗	關於無申告商租處理之件	六五
二〇九	各市縣旗	（無申告商租）處理	六五
二〇八	各市縣旗	關於名譽職員費用償還之件	六五
二〇七	各市縣旗	（名譽職員費用償還）	六五
二〇六	各市縣旗	關於稅務事務檢查調查之件	六五
二〇五	各市縣旗	（稅務事務檢查調查）	六五
二〇四	○ 民生		
二〇三	各縣旗	關於共同墓地調查之件（代行文）	六五
二〇二	各縣旗	（共同墓地調查）	六五
二〇一	各縣旗	關於學校員生乘車減價證使用要項追加改正之件（代行文）	六五
二〇〇	各縣旗	（學校員生乘車減價證使用要項追加改正）	六五
一九九	各縣旗	關於學校員生乘車減價證使用要項追加改正之件（代行文）	六五
一九八	各縣旗	（學校員生乘車減價證使用要項追加改正）	六五
一九七	各縣旗	關於同片麻藥屬者管理之件	六五
一九六	各縣旗	（同片麻藥屬者管理）	六五
一九五	各縣旗	關於第三回建國紀念文藝叢集之件（代行文）	六五
一九四	各縣旗	（第三回建國紀念文藝叢集）	六五
一九三	各縣旗	關於種痘普及向上之件	六五
一九二	各縣旗	（種痘普及向上）	六五
一九一	各縣旗	關於小學校學生利用火車及大汽車（路費バス）通學省數目調查之件（代行文）	六五
一九〇	各縣旗	（小學校學生利用火車及大汽車通學省數目調查）	六五
八八	各縣旗	關於康德五年下半年調查定期報告之件（代行文）	六五
八七	各縣旗	（康德五年下半年調查定期報告）	六五

二〇一	警石等縣警務科	關於康德六年一月份春排貸收回款說表	六六
二〇〇	警石等縣警務科	（康德六年一月份春排貸收回款說表）	六六
一九九	各縣旗	關於康德六年一月份春排貸收回款說表之件（代行文）	六六
一九八	各縣旗	（康德六年一月份春排貸收回款說表）	六六
一九七	各縣旗	關於康德六年一月份春排貸收回款說表之件（代行文）	六六
一九六	各縣旗	（康德六年一月份春排貸收回款說表）	六六
一九五	各縣旗	關於開拓團債還統計報告之件	六六
一九四	各縣旗	（開拓團債還統計報告）	六六
一九三	各縣旗	關於大廳（總務）增辦之件（代行文）	六六
一九二	各縣旗	（大廳（總務）增辦）	六六
一九一	各縣旗	關於康德六年度金融合作社及農事合作社之暫定規定事項之件	六六
一九〇	各縣旗	（康德六年度金融合作社及農事合作社之暫定規定事項）	六六
八八	各縣旗	關於傳染病預防之件	六六
八七	各縣旗	（傳染病預防）	六六
八六	各縣旗	關於牛疫發生報告之件	六六
八五	各縣旗	（牛疫發生報告）	六六
八四	各縣旗	關於批發業及倉庫調查之件	六六
八三	各縣旗	（批發業及倉庫調查）	六六
八二	各縣旗	關於康德五年十二月份商工復興貸款收復與貸款委員會	六六
八一	各縣旗	（關於康德五年十二月份商工復興貸款收復與貸款委員會）	六六
八〇	各縣旗	關於林野局及農林省分科規程制定之件	六六
七九	各縣旗	（林野局及農林省分科規程制定）	六六
七八	各縣旗	關於毛皮皮革供給獎勵之件	六六
七七	各縣旗	（毛皮皮革供給獎勵）	六六
七六	各縣旗	關於日本康德五年修正通知之件	六六
七五	各縣旗	（日本康德五年修正通知）	六六
七四	各縣旗	關於一月份商工復興貸款收復與貸款委員會	六六
七三	各縣旗	（關於一月份商工復興貸款收復與貸款委員會）	六六





民國三年四月十一日滿洲國  
 庚德六年三月二日發行(日刊)

# 吉林省公報

庚德六年三月二日  
 第八百七十一號  
 星期四(木曜日)

## 訓令

吉林省訓令第一二〇號

令 各市縣長

關於補發或從新發給土地執照月報之作  
 爲令茲事關於補發或從新發給土地執照月報之作  
 係各類呈報須知第九條之規定「各市縣長  
 辦理土地執照補發或從新發給應向省長檢月  
 提出另紙樣式之月報二份」茲查各市縣長  
 奉多未備遵照按月報省以並對左呈報須知  
 第十條規定應將省公報有所附印本行擬  
 於最近期間內將庚德六年一月一日以前所  
 許可之補發或從新發給土地執照按件刊登

省公報公佈俾該市縣長於十日內速將  
 以前未報或漏報之月報補報奉省並嗣後務  
 須將補發或從新發給土地執照月報照規定  
 按月報省查核勿得延誤再嗣後各市縣長於  
 申請補發或從新發給土地執照時每份申  
 請書內須附如另紙樣式表一份除分行外合  
 亟令仰該市縣長即便遵照辦理此令

庚德六年二月十七日

吉林省長 關 傳 毅

## 訓令

吉林省訓令第一二〇號

令 各市縣長

再發給又ハ從新發給土地執照月報  
 〇關スル件  
 官領ノ件ハ關シ土地執照發給條例係指提  
 出心得第九條ノ規定ニヨリ「各市縣長長  
 土地執照ノ再發給又ハ從新發給シタルト  
 スハ別紙第一號樣式ノ月報二部ヲ省長ニ  
 提出スベシ」云スルニ各市縣長ハ依之月  
 報ニ提出セルモノハ甚ク尠キニヨリ全提  
 出心得第十條ノ規定ニ依リ省公報登錄ス  
 ルニ支障ヲ來セリ當省ハ最近期間內ニ於

〇訓令  
 〇關於補發或從新發給土地執照月報  
 之件  
 〇公 訓  
 〇關於補發或從新發給土地執照月報  
 〇任職及作假  
 〇官報刊印費官(白木及油價)等

於庚德六年一月一日以前ニ於ケル許可シ  
 タル再發給又ハ從新發給土地執照月報  
 件ヲ、省公報登錄公佈ノ預定ナルニ付各  
 市縣長ハ公文書到齊後十日以内ニ限リ早  
 速以前ノ未報又ハ漏報ノ月報ヲ提出スベ  
 シナキハ、於テハ規定ニヨリ必ズ月報  
 二部發給又ハ從新發給土地執照月報ヲ提  
 出シテ提出セルベカラズ又今後各市縣  
 長ハ再發給又ハ從新發給ノ申請ヲナス場  
 合ハ於テハ申請書一件毎ニ別紙樣式ノ表  
 ノ一部添付シテ申請スベシ  
 庚德六年二月十七日  
 吉林省長 關 傳 毅

### 另紙樣式表

土地坐落	四	至	從前面積	執照收	發給新執照	油發新	喪失原因或從新發給根據書類
縣別	東	西	南	北	地目	面積	執照收
字號	數	年月日	發給別	種	別	字一號	五
年月日							

公函

吉林省公報官地第一二號一一〇  
廣德六年二月二十五日  
吉林省次長 三 谷 浩

各市場所長  
關於無申告商租權處理之件  
前題之件經於廣德六年三月十七日以前  
令第三三號公佈在案供民間對商租權整理  
法及本案尚有未盡善及徹底因此以無申告  
於廣德四年九月二十一日歸屬於國庫且現  
為轉換其所有權者之土地實有相當數之存  
在至希各市場所長轉請請求本案總旨之徹  
底同時將無申告商租權者於廣德六年三月  
十六日以前經由當該市場所長按照所定之  
變買方法向吉林稅務監督署長呈請發放以  
便於商租權利者之權利確保無須煩瑣為要  
在右此期間內依別紙經濟部訓令第一四三  
號之特定地價發放仰併知照

經濟部訓令第一四三號  
對於無申告商租權之土地發放處理要  
領  
其於廣德五年勅令第三十三號關於發放被  
歸屬國庫之土地依左開處理

計開  
一 因不得已事由而不認為申告之原商租  
權人呈請發放時應酌量情形由評定價格  
內扣除另表所稅金額之餘額作為發放價  
格  
二 前項評定價格係依現況時價評定之  
別表  
一 因事變之招集而不能為申告時九成五  
二 其他情形之時 八成  
三 商租權取得價格超過評定價格時將租  
金於超過額之三成之金額由發放價格內  
扣除之但發放價格不得低減評定價格之  
一成以下

二 前項發買價格係將土地及建築物價格  
合算一起知其區分不能明瞭時應依政府  
評定之價格

任免及指叙

一 經濟部訓令第一四三號對於無申告商  
租權之土地發放處理要領

吉林省公報官地第一二號一一〇  
廣德六年二月二十五日  
吉林省次長 三 谷 浩

吉林省公報官地第一二號一一〇  
廣德六年二月二十五日  
吉林省次長 三 谷 浩

經濟部訓令第一四三號  
關於無申告商租權處理要領  
其於廣德五年勅令第三十三號關於發放被  
歸屬國庫之土地依左開處理  
計開  
一 因不得已事由而不認為申告之原商租  
權人呈請發放時應酌量情形由評定價格  
內扣除另表所稅金額之餘額作為發放價  
格  
二 前項評定價格係依現況時價評定之  
別表  
一 因事變之招集而不能為申告時九成五  
二 其他情形之時 八成  
三 商租權取得價格超過評定價格時將租  
金於超過額之三成之金額由發放價格內  
扣除之但發放價格不得低減評定價格之  
一成以下  
二 前項發買價格係將土地及建築物價格  
合算一起知其區分不能明瞭時應依政府  
評定之價格

公函

吉林省公報官地第一二號一一〇  
廣德六年二月二十五日  
吉林省次長 三 谷 浩

各市場所長  
關於無申告商租權處理之件  
前題之件經於廣德六年三月十七日以前  
令第三三號公佈在案供民間對商租權整理  
法及本案尚有未盡善及徹底因此以無申告  
於廣德四年九月二十一日歸屬於國庫且現  
為轉換其所有權者之土地實有相當數之存  
在至希各市場所長轉請請求本案總旨之徹  
底同時將無申告商租權者於廣德六年三月  
十六日以前經由當該市場所長按照所定之  
變買方法向吉林稅務監督署長呈請發放以  
便於商租權利者之權利確保無須煩瑣為要  
在右此期間內依別紙經濟部訓令第一四三  
號之特定地價發放仰併知照

經濟部訓令第一四三號  
關於無申告商租權處理要領  
其於廣德五年勅令第三十三號關於發放被  
歸屬國庫之土地依左開處理  
計開  
一 因不得已事由而不認為申告之原商租  
權人呈請發放時應酌量情形由評定價格  
內扣除另表所稅金額之餘額作為發放價  
格  
二 前項評定價格係依現況時價評定之  
別表  
一 因事變之招集而不能為申告時九成五  
二 其他情形之時 八成  
三 商租權取得價格超過評定價格時將租  
金於超過額之三成之金額由發放價格內  
扣除之但發放價格不得低減評定價格之  
一成以下  
二 前項發買價格係將土地及建築物價格  
合算一起知其區分不能明瞭時應依政府  
評定之價格

吉林省公報官地第一二號一一〇  
廣德六年二月二十五日  
吉林省次長 三 谷 浩

經濟部訓令第一四三號  
關於無申告商租權處理要領  
其於廣德五年勅令第三十三號關於發放被  
歸屬國庫之土地依左開處理  
計開  
一 因不得已事由而不認為申告之原商租  
權人呈請發放時應酌量情形由評定價格  
內扣除另表所稅金額之餘額作為發放價  
格  
二 前項評定價格係依現況時價評定之  
別表  
一 因事變之招集而不能為申告時九成五  
二 其他情形之時 八成  
三 商租權取得價格超過評定價格時將租  
金於超過額之三成之金額由發放價格內  
扣除之但發放價格不得低減評定價格之  
一成以下  
二 前項發買價格係將土地及建築物價格  
合算一起知其區分不能明瞭時應依政府  
評定之價格

吉林省公報官地第一二號一一〇  
廣德六年二月二十五日  
吉林省次長 三 谷 浩

經濟部訓令第一四三號  
關於無申告商租權處理要領  
其於廣德五年勅令第三十三號關於發放被  
歸屬國庫之土地依左開處理  
計開  
一 因不得已事由而不認為申告之原商租  
權人呈請發放時應酌量情形由評定價格  
內扣除另表所稅金額之餘額作為發放價  
格  
二 前項評定價格係依現況時價評定之  
別表  
一 因事變之招集而不能為申告時九成五  
二 其他情形之時 八成  
三 商租權取得價格超過評定價格時將租  
金於超過額之三成之金額由發放價格內  
扣除之但發放價格不得低減評定價格之  
一成以下  
二 前項發買價格係將土地及建築物價格  
合算一起知其區分不能明瞭時應依政府  
評定之價格

吉林省公報官地第一二號一一〇  
廣德六年二月二十五日  
吉林省次長 三 谷 浩

經濟部訓令第一四三號  
關於無申告商租權處理要領  
其於廣德五年勅令第三十三號關於發放被  
歸屬國庫之土地依左開處理  
計開  
一 因不得已事由而不認為申告之原商租  
權人呈請發放時應酌量情形由評定價格  
內扣除另表所稅金額之餘額作為發放價  
格  
二 前項評定價格係依現況時價評定之  
別表  
一 因事變之招集而不能為申告時九成五  
二 其他情形之時 八成  
三 商租權取得價格超過評定價格時將租  
金於超過額之三成之金額由發放價格內  
扣除之但發放價格不得低減評定價格之  
一成以下  
二 前項發買價格係將土地及建築物價格  
合算一起知其區分不能明瞭時應依政府  
評定之價格

吉林省公報官地第一二號一一〇  
廣德六年二月二十五日  
吉林省次長 三 谷 浩

經濟部訓令第一四三號  
關於無申告商租權處理要領  
其於廣德五年勅令第三十三號關於發放被  
歸屬國庫之土地依左開處理  
計開  
一 因不得已事由而不認為申告之原商租  
權人呈請發放時應酌量情形由評定價格  
內扣除另表所稅金額之餘額作為發放價  
格  
二 前項評定價格係依現況時價評定之  
別表  
一 因事變之招集而不能為申告時九成五  
二 其他情形之時 八成  
三 商租權取得價格超過評定價格時將租  
金於超過額之三成之金額由發放價格內  
扣除之但發放價格不得低減評定價格之  
一成以下  
二 前項發買價格係將土地及建築物價格  
合算一起知其區分不能明瞭時應依政府  
評定之價格

吉林省公報官地第一二號一一〇  
廣德六年二月二十五日  
吉林省次長 三 谷 浩

經濟部訓令第一四三號  
關於無申告商租權處理要領  
其於廣德五年勅令第三十三號關於發放被  
歸屬國庫之土地依左開處理  
計開  
一 因不得已事由而不認為申告之原商租  
權人呈請發放時應酌量情形由評定價格  
內扣除另表所稅金額之餘額作為發放價  
格  
二 前項評定價格係依現況時價評定之  
別表  
一 因事變之招集而不能為申告時九成五  
二 其他情形之時 八成  
三 商租權取得價格超過評定價格時將租  
金於超過額之三成之金額由發放價格內  
扣除之但發放價格不得低減評定價格之  
一成以下  
二 前項發買價格係將土地及建築物價格  
合算一起知其區分不能明瞭時應依政府  
評定之價格

吉林省公報官地第一二號一一〇  
廣德六年二月二十五日  
吉林省次長 三 谷 浩

經濟部訓令第一四三號  
關於無申告商租權處理要領  
其於廣德五年勅令第三十三號關於發放被  
歸屬國庫之土地依左開處理  
計開  
一 因不得已事由而不認為申告之原商租  
權人呈請發放時應酌量情形由評定價格  
內扣除另表所稅金額之餘額作為發放價  
格  
二 前項評定價格係依現況時價評定之  
別表  
一 因事變之招集而不能為申告時九成五  
二 其他情形之時 八成  
三 商租權取得價格超過評定價格時將租  
金於超過額之三成之金額由發放價格內  
扣除之但發放價格不得低減評定價格之  
一成以下  
二 前項發買價格係將土地及建築物價格  
合算一起知其區分不能明瞭時應依政府  
評定之價格

派爲吉林省員  
 在開拓廳辦事  
 康德六年二月十五日  
 侯明倫  
 辭職照准  
 廣德六年二月四日  
 吉林省員 王書翰  
 辭職照准  
 廣德六年二月十日  
 吉林省員 柴藤增郎  
 辭職照准  
 廣德六年二月八日  
 吉林省員 藤寺根徳  
 廣德六年一月二十一日  
 白文學 辭職照准

廣

告

吉林省公報購閱手續  
 一、購閱吉林省公報者應接另紙樣式送回  
 購閱費向吉林省官房經理科長訂閱之  
 二、購閱費應前繳之  
 三、購閱時在月之十五日以前時購閱費以  
 一個月計在月之十六日以後時半額之  
 四、在月之中途停閱時不返還其當月之購  
 閱費  
 五、購閱中止或減少時由接到通知之日  
 起實行

廣德六年二月六日 吉林省員 濱田耕三 辭職照准 廣德六年二月三日 吉林省員 柴藤增郎 辭職照准 廣德六年二月十日 吉林省員 藤寺根徳 廣德六年一月十日	吉林省公報購閱手續 一、吉林省公報ヲ購閱セントスルモノハ 別紙樣式ニ依リ購閱料並付吉林省官房 經理科長宛申込ムベシ 二、購閱料ハ總テ前納スベシ 三、購閱期間ガ月ノ十五日以前ナルトキ ハ其ノ購閱料ハ一ヶ月分十六日以後ナ ルトキハ其ノ半額トス 四、月ノ中途ニ於テ中止シタル場合ト雖 モ月分ノ購閱料ハ之ヲ返還セズ 五、從來ノ購閱中ノモノヲ中止シ又ハ減 少スル場合ハ通知到着ノ翌日ヨリ實施 ス	吉林省公報購閱手續 一、購閱費應前繳之 二、購閱時在月之十五日以前時購閱費以 一個月計在月之十六日以後時半額之 三、購閱中止或減少時由接到通知之日 起實行	吉林省公報購閱手續 一、購閱費應前繳之 二、購閱時在月之十五日以前時購閱費以 一個月計在月之十六日以後時半額之 三、購閱中止或減少時由接到通知之日 起實行
---	--	--	--

吉林省公報 第八百七十一號 廣德六年三月二日 第三種郵便物認可 星期四

康德三年四月十一日 滿洲國  
康德六年三月三日 發行(日刊)

# 吉林省公報

康德六年三月三日  
第八百七十二號  
星期五(金曜日)

## 訓令

吉林省公報第一四一號(代行文)

吉林省警察廳長  
令 各市縣廳長

關於猪皮剥皮實施之件  
為令送事於本年一月二十八日新滿洲部令  
第三號毛皮及承製給稅制規則特依左開  
要領實施剥皮為要此令  
康德六年三月三日  
吉林省長 閻 傳 岐

### 計開

(一) 屠殺猪之剥皮實施期日  
自康德六年二月一日起實施剥皮

(二) 屠殺猪之剥皮見額  
一、種類  
在來種、洋種、雜種

二、有左記缺點者除外  
1. 因傷各種疾病而斃亡者  
2. 罹皮膚病及外傷性之病症致皮膚多  
腐敗

3. 因傷各種傳染病而屠宰者  
4. 剥皮過多者  
5. 皮膚腐敗者

三、形狀 須保持背肩腹等各部分之通  
常形狀對於背骨腫痛便保其左右部分  
之通稱  
四、關於毛須使其悉皆脫去  
但須以熱水洗脫  
五、左記無用部分須除去之  
耳、蹄、尾、多量脂肪、血液肉  
片、汚物  
六、淨重 剥皮後以清水洗滌使水分脫  
水(剥皮後須為三十分鐘以上之懸吊)  
俟清淨後再行秤量  
七、其他 剥皮宜用帶毛剥皮法

### 附記

有外傷之皮膚及剥皮處若於利用上為  
無大妨礙者得以疵痕折扣採用之  
其疵痕折扣計算及疵痕折扣減量列左

一、如有數箇疵痕聚集於一處時即綜合  
其外圍取為一方形計算之  
二、各疵痕相距為四寸以上時即分別就  
其各所計算之  
三、疵痕折扣計算之單位為一平方  
方寸(不滿時可使進為一平方寸)

## 訓令

吉林省公報第一四二號(代行文)

吉林省警察廳長  
令 各市縣廳長

關於猪皮剥皮實施之件  
本年一月二十八日新滿洲部令第三號毛皮  
及承製給稅制規則之基本左記要領之依  
り剥皮實施スベシ  
康德六年三月三日  
吉林省長 閻 傳 岐

### 計開

(一) 屠殺豚ノ剥皮實施期日  
康德六年二月一日ヨリ剥皮實施スルコ  
トス

(二) 屠殺豚ノ剥皮要領  
一、種類  
在來種、洋種、雜種トス

二、左記缺點アルモノハ除外ス  
1. 各種疾病ニ罹リ斃死セルモノ  
2. 皮膚病ニ罹リ外傷性病患ニ罹リ皮膚  
ハ腐敗多キモノ

3. 各種傳染病ノ爲メ殺セルモノ  
4. 剥皮過多キモノ  
5. 皮膚ノ變敗セルモノ

三、形狀 背肩腹等各部分等適當ノ  
形狀ヲ保持シ背骨ニ對シテ左右對稱ヲ  
保タシムルコト  
四、毛ハ成ル可ク充分ニ脫毛セシムル  
コト  
但シ湯洗脫毛ノ禁ス  
五、左記無用部ハ除去スルコト  
耳、蹄、尾、多量ノ脂肪血液  
肉片、汚物  
六、淨重 剥皮後清水ニテ洗滌シ十分  
水切リ(剥皮後三十分以上懸吊ス)  
放冷シタルモノヲ秤量スルモノトス  
七、其他 剥皮ハ帶毛剥皮トス

### 附記

皮膚ノ外傷及剥皮處ノアルモノニシ  
テ利用上甚シク支障ナキモノハ疵引  
クテ採用スルコトヲ得  
其ノ疵引計算及疵引減量ハ左記ニ據  
ル

一、數箇ノ疵一箇所ニ聚集シタル場合  
ハ之ヲ綜合シ其ノ外圍ヲ一方形ト  
シテ計算ス  
二、各疵間ノ距離四寸以上アル場合ニ  
ハ其ノ箇々ノ疵ニ就テ計算ス  
三、疵引實額計算ノ單位ハ一寸平方  
(不滿一寸平方ニ切上テ)トシ其ノ

### 日

關於猪皮剥皮實施之件  
○ 任官局長  
吉林省警察廳長(岩永三三)等

吉林省公報 第八百七十二號

康德六年三月三日 第三種郵便物認可

星期五

四

其表面折損處以鹿皮實製四倍量之  
鹿皮折損處折損對於一平方寸可  
應以四分之一斤之減量

俱於一割之內其折損扣量超過五斤  
者為不合格

(三) 狍皮(原皮)製為鹿皮之要領(鹿  
皮之調製由買者行之)

一 鹿皮調製法

為製防原皮(各種動物之生皮)於運  
送途中之腐敗須將屠宰後之生皮依以  
下列之操作製為鹿皮

1. 水洗

期後可能以熱清水之毛刷將其皮面  
施以敏捷之洗刷以除其血液及汚物  
等之粘帶物俟洗水後請之(苟常規  
悉為糯米面之湯水時則勿用洗滌香  
者即有生霉腐之慮)

2. 施鹽

第一回施鹽  
以水洗滌畢之生皮(未瀉水洗時則  
為割後之生皮)布於俟傾斜之屋頂  
板、板台上(或「製皮土」之牆面)  
等全面的(鹿生皮大小之面積)撒  
布以鹽(工業鹽或岩鹽亦可)要領  
將生皮之生毛面勿使與鹽粒觸下於  
間約內側面全面撒布以鹽以手去加  
攪入後更於其上另將其他生皮依然  
生毛面朝下展開施以同樣施鹽以五  
十張或七十張為一個單位

施鹽之時務於寒冷之地下室連日  
光不能直射入之室內行之

如所施鹽約歷約七天

第二回施鹽

第一回施鹽後約經七天大致將生皮  
中之水分脫卸後再將前記施鹽所單  
積之生皮施以上下之場其間時施以  
稀鹽面累積之限其所積可使水分盡  
量滲出此間約需時一箇月以上(應  
之以使生皮中之水分盡量脫出為目  
的)

此時則生皮之內面即現出鹿皮(鹿  
皮之彈力性)

3. 施鹽量

第一回施鹽量  
約對於生皮重量之三成為適當

第二回施鹽量

約對於生皮重量之二成五分為適當

二 捆包法

第二回施鹽終了約歷經一個月以上以  
五張為一束將生毛面朝內包捆  
包捆以草袋或油袋為之當包捆時生  
皮上所施之鹽似有脫落者可以更行以  
鹽

三 其他注意

鹿引ハ皮實製ノ四倍量ノ鹿引ヲ行  
フモノトス  
鹿引ハ一才平方ニ付四分ノ一斤ヲ  
減量ス  
狍シ一枚ノ鹿引量五斤ヲ超ムルモ  
ノハ不合格トス  
(三) 制皮(原皮)ノ鹽及調製要領(鹿  
皮ノ調製ハ買受者ニ於テ之ヲ行フモノト  
ス)

一 鹿皮ノ調製法

輸送途中ニ於ケル原皮(各種動物ノ  
生皮)ノ腐敗ヲ防止スル為ニ厚敷セラ  
レタル生皮ハ次ノ操作ヲ施シ製皮ニ  
調製ス

1. 水洗

出來得レハ刷毛ニ清水ヲ浸シテ皮  
面ヲ手早ク洗滌シ血液汚物等ヲ附  
着物ヲ除去シ水切後放冷ス(若シ  
現地ニ於テ清水ナク汚水ナル時ハ  
僅留ノ發生スル恐アルヲ以テ水洗  
セサルヲ可トス)

2. 施鹽

第一回施鹽  
水洗終了タル生皮ハ(水洗セサル  
場合ハ割皮直後ノ生皮)殺菌料ノ  
屋板板板台上(又ハ「コンクリー  
ト」ノ斜面)ニ全面的(生皮ノ大  
キサノ面積)ニ鹽(工業鹽又ハ岩  
鹽ニテモ可)ヲ撒布シ其ノ上ニ生  
皮ノ毛生面ヲ下ニシテ鹽無キ處ニ  
括ケテ内側面全面ニ鹽ヲ撒布シ手  
ニテ良クスリ込ム更ニ其ノ上ニ毛  
生面ヲ下ニシテ別ノ生皮ヲ鋪ケ同

樣ニ施鹽シ五十枚又ハ七十枚ヲ以  
テ一捆積トス  
鹿引場所ハ可成的寒冷ナル地下室  
又ハ直射日光ノ流入セサル納屋用  
ノ可トス  
鹿引ノ如クシテ約七日間地積シ置ク  
モノトス

第二回施鹽

第一回施鹽後約七日間ヲ經テ大体  
生皮中ノ水分ヲ脫水セシメタル後  
前記鹽漬地積セル生皮ノ上下ニ積  
積ヲ行ヒ同時ニ鹽ヲ補充シテ積ミ  
重ネ出來得ル限リ水分ヲ脱出セシ  
ム此ノ間約一ヶ月以上ヲ要ス(要  
ハ生皮中ノ水分ヲ完全ニ脱出セシ  
ムルハアリ)

此時ハ生皮ノ内側面ハ「ゴム」狀  
(ゴムノ彈力性)ヲ呈ス

3. 施鹽量

第一回施鹽量  
生皮ノ重量ニ對シテ約三割ヲ適當  
トス

第二回施鹽量

生皮ノ重量ニ對シテ二割五分ヲ適  
當トス

二 捆包法

第二回施鹽ヲ終了約一ヶ月以上經過  
セテモノハ五枚ヲ一束トシ毛生面ヲ  
内側ハシテ捆包ス  
捆包ハ依又ハ「コモ」包スルニ當リ  
鹿引セシ鹽カ脫落セント思ハレル物  
アリハ更ニ施鹽スルヲ可トス

三 其他注意

<p>1. 當屠宰前務得保持動物生體之清潔 於剥皮操作中初得使生毛面粘帶血 液</p> <p>2. 剥皮使用之刀應隨時直尖刀宜應用 月形刀於必要之外可蓋禁禁止用刀 以同減少剥皮刀痕</p> <p>3. 當剥皮時須注意皮形，務使骨質現</p> <p>4. 須除去脂肪、肉片、頭、尾、蹄、 骨、耳等不要部分</p> <p>5. 關於屠體務須注意，稍少則易腐敗 故可施以適當之鹽</p>	<p>1. 屠殺前ニ成ル可ク動物ノ生體ヲ清 潔ニ保タンメ剥皮操作中毛生面ニ 血液ヲ附着セシメサルコト</p> <p>2. 剥皮ニ使用スル刀ハ直尖刀ヲ使シ 月形ノ刀ヲ使用シ尙必要以外ハ ハ可成ルニ刀ヲ使用スルコトヲ禁 シ以テ剥皮刀痕ヲ減少スルコト</p> <p>3. 剥皮ハ際シテハ皮ノ形ニ注意シテ</p>	<p>吉林省立吉林第三 國民高等學校教師 王 登 章</p> <p>康德六年二月九日</p> <p>吉林省立圖 書館事務員 張 羊 謙</p> <p>康德六年二月五日</p>
<p><b>任免及指叙</b></p> <p>任吉林省立吉林女子國民高等學校教師 康德六年二月十日</p> <p>吉林省立民衆 教育館職員 何 顯 珍</p> <p>派爲吉林省立同書館事務員 康德六年二月六日</p> <p>劉 廷 儒</p> <p>任(轉任)吉林警察廳技士 若木 志 三 康德六年三月一日</p> <p>於石 顯 賢 謙 北 島 太 郎</p> <p>任(轉任)特種警察員 丹野 隆 六 康德六年六月二十一日</p> <p>任(轉任)特種警察員 早 川 正 康德六年六月二十一日</p> <p>吉林省立吉林女子國 民高等學校事務員 在民生廳辦事</p>	<p>康德六年三月十日</p> <p>派爲吉林省職員 在警務廳辦事</p> <p>康德六年一月二十四日</p> <p>孔 憲 經</p> <p>派爲吉林省職員 在土木廳辦事</p> <p>伊 藤 治 徳 田 口 彌 壽 子</p>	<p>康德六年二月一日</p> <p>吉林省立吉林第三 國民高等學校教師 王 登 章</p> <p>康德六年二月九日</p> <p>吉林省立圖 書館事務員 張 羊 謙</p> <p>康德六年二月五日</p>





依前項之規定亦可以口頭申請之  
 第九條 檢査申請書於檢査時合用第四頁亦可使代理人會同辦理  
 第十條 對於檢査之決定不得有異議  
 第十一條 檢査完了之農產物檢査員認爲有必要時得再行檢査  
 第十二條 檢査員認爲於檢査上有必要時即於檢査之農產物之改裝運搬及其他關於檢査之事項對申請人有發命令或自由措置之權  
 第十三條 縣長認爲有必要時可令檢査員赴農產物所在地進行檢査或保管運搬之停止或者令提供關係之資料時對於關係者得予處以罰鍰

改爲「押向縣署押向縣街村發表ノ重要事項」  
 二 第二條中「發賣事務由應務科辦理之」改爲發賣事務由應務科辦理之  
 三 第三條之次如左記一號  
 第四條 押向縣署所屬街村公所指定押向縣公報ノ責任者一名其官職氏名應向押向縣應務科長報告之  
 四 「第四條」改爲「第五條」  
 五 第五條之次如左記一號  
 第六條 押向縣署所屬街村之縣公報ノ責任者有發賣公報事項時作成原稿（日滿文）各二部署名蓋章後送交押向縣應務科長  
 第七條 發賣押向縣公報之原稿除檢閱日外每週至星期六日截止送交應務科發賣第二課押向縣公報  
 第六條 第五條改爲第六條、第六條改爲第九條、第七條改爲第十條、第八條改爲第十一條、第九條改爲第十二條

第九條 檢査申請書ハ檢査ニ立合フ爲スベシ但シ代理人ヲシテ立合フ爲サシムコトヲ得  
 第十條 檢査ノ決定ニ對シテハ異議ヲ申立テスルコトヲ得  
 第十一條 檢査完了ノ農產物ト雖モ檢査員ニ於テ必要アルト認ムルトキハ更ニ檢査ヲ爲スコトヲ得  
 第十二條 檢査員檢査上必要アルト認ムルトキハ檢査ヲスベキ農產物ノ積貯運搬其ノ檢査ハ圖シ申請人ニ對シ命令ヲ發シ又ハ自由措置ヲ得スコトヲ得  
 第十三條 縣長必要アリト認ムルトキハ檢査員ヲ該農產物ノ所在地ニ出檢シ又ハ保管運搬ノ停止若シハ關係資料ノ提供ヲ命令シ關係者ニ對シ罰鍰ヲ爲サシムルコトヲ得

「押向縣署」押向縣街村發表ノ重要事項ニ改ム  
 二 第二條中「發賣事務ハ應務科ニ於テ處理ス」ヲ「發賣事務ハ應務科ハ於テ處理ス」ニ改ム  
 三 第三條ノ次ノ左ノ一號ノ加フ  
 四 押向縣署所屬街村公所ハ押向縣公報ノ責任者一名ヲ指定スル上其ノ官職氏名ヲ押向縣應務科長報告スベシ  
 五 「第四條」ヲ「第五條」ニ改ム  
 六 第五條ノ次ノ左ノ二號ノ加フ  
 七 第六條 押向縣署所屬街村ノ縣公報ノ責任者ハ縣公報ノ責任者ニキリ事項有シタル時ハ原稿日滿文各二部ヲ作成シ署名捺印ノ上押向縣應務科長宛提出スベシ  
 八 第七條 押向縣公報ニ登錄スル原稿ハ檢閱日ヲ除テ外每週土曜日迄應務科提出シテ第二課ノ押向縣公報ニ登錄ス  
 六 「第五條」ヲ「第六條」ニ「第六條」ヲ「第九條」ニ「第七條」ヲ「第十條」ニ「第八條」ヲ「第十一條」ニ「第九條」ヲ「第十二條」ニ改ム

押向縣令第一號  
 茲將宣統三年押向縣令第二號押向縣公報發行規程中改正如左  
 宣統六年二月二十二日  
 押向縣長 丁 吾

附則  
 本令自公布日施行

押向縣令第一號  
 茲將宣統三年押向縣令第二號押向縣公報發行規程中改正如左  
 宣統六年二月二十二日  
 押向縣長 丁 吾

附則  
 本令自公布日施行

公告

官吏發賣遺失公書  
 左開官吏發賣遺失公書爲無効  
 所屬 慶尚道公署

官職氏名 行政科長楊敬邦  
 番號 民官第四〇五號  
 遺失年月 宣統六年二月五日遺失於  
 其地址 宣統六年二月五日遺失於  
 吉林ハス前

更正 (訂正)  
 宣統六年二月二十七日第八百六十九號第一〇三頁任免及指叙上開第三行「吉林省屬官金永責任吉林省屬官」改爲「吉林省屬官金永責任吉林省屬官」  
 保誤特此訂正

宣統三年四月十一日滿洲國  
 郵政第三種郵便物認可  
 宣統六年三月四日發行(日滿)

大滿洲帝國宣統六年三月四日

價目 一月 八角 三月 二元 半年 四元 一年 八元  
 廣告費 九角 活字費 每行 三十大字 一日 五角 五分

印刷者 吉林省官報局  
 發行所 吉林省官報局  
 印刷所 吉林省官報局

中華民國三年四月十一日滿洲國  
憲法第六年三月六日發行(日刊)

# 吉林省公報

康德六年三月六日  
第八百七十四號  
星期一(月曜日)

## 省令

吉林省令第七號

茲制定暫行吉林省立學校教職員退職津貼死亡弔慰金支給規則如左  
康德六年三月六日

吉林省長 調 傳 統

暫行吉林省立學校教職員退職津貼死亡弔慰金支給規則

第一條 省立學校教職員(包含附屬小學以下學校)退職或死亡時依本規則對本人或其遺族支給退職津貼或死亡弔慰金

本規則之省立學校教職員者乃指校長教師及事務員而言  
關於省立學校編制雇傭人準用警長、警士、雇員及傭人退職津貼弔慰金支給內規

第二條 本規則之就職者乃取得教職員身分之退職者乃喪失其身分之謂

第三條 退職津貼及死亡弔慰金為一時金由省地方費支給之

第四條 退職津貼對於在職一年以上退職者依別表支給本人

退職因公傷病或育之關係時與前項退職津貼同額加算之

前項在職不滿一年時亦視為一年算出之

第五條 教職員之在職期間由就職之日起算以退職或死亡之日為終了

關於前項省立學校移管於省立學校之繼續在職者繼續計算其勤務年數但關於移管時已支給退職津貼者於原屬省明認支給額依前條所定額計算之

移管於市縣級之省立附屬小學校教職員關於其勤務年數之算出由移管時截止以後不適用本規定

第六條 省立學校教職員之繼續被採用為他省立學校教職員者關於本規則之適用視為轉勤準用前條

省立學校教職員被採用為特別市立學校教職員或特別市立學校教職員被採用為省立學校教職員者亦同前項

第七條 死亡弔慰金教職員死亡時支給

## 省令

吉林省令第七號

茲制定暫行吉林省立學校教職員退職手當死亡弔慰金支給規則之左ノ通制定ス  
康德六年三月六日

吉林省長 調 傳 統

暫行吉林省立學校教職員退職手當死亡弔慰金支給規則

第一條 省立學校教職員(省立附屬小學校ノ含ム、以下之ニ準ズ)退職又ハ死亡シタルトキハ本規則ニヨリ本人又ハ其ノ遺族ニ對シ退職手當又ハ死亡弔慰金ヲ支給ス

本規則ニ於テ省立學校教職員トハ校長教師及事務員ヲ謂フ  
省立學校編制雇傭人ニ付キテハ警長、警士、雇員及傭人退職手當弔慰金支給內規ヲ準用ス

第二條 本規則ニ於テ就職トハ教職員タルノ身分ヲ取得シタルヲ謂ヒ退職トハ其ノ身分ヲ喪失シタルヲ謂フ

第三條 退職手當、及死亡弔慰金ハ一時金トシ省地方費ヨリ之ヲ支給ス

第四條 退職手當ハ在職一年以上ニシテ退職シタルモノニ付別表ニ依リ之ヲ本

○省令  
○暫行吉林省立學校教職員退職津貼死亡弔慰金支給規則  
○公 函  
○關於共同黨規則案件

人ニ支給ス、退職ニシテ公務傷病又ハ官ノ融合ニ因ルモノナルトキハ前項ノ退職手當と同額ヲ加算スルコトヲ得

前項在職一年ニ滿タザル場合ト雖モ之ヲ一年ト看做シ算出スルモノトス

第五條 教職員ノ在職期間ハ就職ノ月ヨリ起算シ退職又ハ死亡ノ月ヲ以テ終ル

再經立學校ヨリ移管アリタル省立學校ニ繼續在職セルモノニ付キテハ勤務年數ヲ繼續計算ス、但シ移管ニ當リ已ニ退職手當ヲ支給セラレタルモノニ付キテハ原屬省ニ支給セラレタルモノトス

市縣級ニ移管アリタル省立附屬小學校教職員ニ付キテハ勤務年數ノ算出ニ付移管ノ時ヲ以テ打切り以後本規定ヲ適用セズ

第六條 省立學校教職員ニシテ別種キ他ノ省立學校教職員ニ採用セラレタルモノニ付キテハ本規則ノ適用ニ關シテハ之ヲ轉勤ト看做シ前條ヲ準用ス

省立學校教職員ニ採用セラレタルモノニ付キテハ特別市立學校教職員ニ採用セラレタルモノニ付キテハ省立學校教職員ニ採用セラレタルモノトス

第七條 死亡弔慰金ハ教職員死亡シタル

吉林省公報 第八百七十四號

康德六年三月六日 第三種郵便物認可

星期一

九

其金額相當於對在職期間另加二年  
期間之退職津貼額

死亡因公務傷病時得與前項退給金額  
加算之

第八條 本局長官因預算關係得減其退職  
津貼及死亡退給金之定額或不支給其全  
部或一部

第九條 退職津貼及弔慰金本局長官或定  
之

第十條 關於退職津貼或死亡退給金之支  
給除本規則規定外準用恩給法及同施行細  
則

附則  
本規則自公布日施行但關於康德五年一月  
一日以後退職或死亡者得準本規則辦理之

トキ之ヲ遺族ニ支給ス其ノ額ハ在職期  
間ニシテ年ヲ加ヘタル期間ノ退職手當  
ハ相當スル額トス  
死亡ハシテ公務傷病ニ因ルモノナルト  
キハ前項ノ退給金ト同額ヲ加算スルコ  
トゾ得  
第八條 本局長官ハ預算ノ都合ニヨリ退  
職手當及死亡退給金ノ定額ヲ減ジ又ハ  
其ノ全部若ハ一部ヲ支給セザルコトヲ  
得

第九條 退職手當及弔慰金ハ本局長官之  
ヲ裁定ス

第十條 退職手當又ハ死亡退給金ノ支給  
ニ付キテハ本規則ニ規定スルノ外恩給法  
及同施行細則ヲ準用ス

附則  
本規則ハ公布ノ日ヨリ之ヲ施行ス、但  
シ康德五年一月一日以後ニ於テ退職又  
ハ死亡シタルモノニ付キテハ本規則ニ  
準ジ之ヲ取扱フコトヲ得

別表 在職期間 退職 津貼額

在職期間	退職當時之俸給	津貼額
一年以上	●	半個月分
二	●	一箇月分
三	●	一箇月半分
四	●	二箇月分
五	●	三箇月分
六	●	四箇月分
七	●	五箇月分
八	●	六箇月分
九	●	七箇月分
十	●	八箇月分

十年以上毎増加一年則以多加半個月加算之  
於本表之計算對於未滿一年之月數退職手當計算捨其月數計算出之金額與其  
差額以十二分之再與月數相乘

別表 在職期間 退職 手當額

在職期間	退職當時ノ俸給	手當額
一年以上	●	半ヶ月分
二	●	一ヶ月分
三	●	一ヶ月半分
四	●	二ヶ月分
五	●	三ヶ月分
六	●	四ヶ月分
七	●	五ヶ月分
八	●	六ヶ月分
九	●	七ヶ月分
十	●	八ヶ月分

十年以上ハ一年ヲ増ス毎ニ半ヶ月分ヲ加算ス  
本表計算ニ於テ一年ニ滿タザル月數ニ對スル退職手當ノ計算ハ其ノ月數ヲ  
切捨テ算出シタル金額ト之ヲ切上テ算出シタル金額トノ差額ヲ十二分之  
ニ月數ヲ乘スルモノトス

公 函

吉林省民生廳公函吉民保第四一號一一一  
(代行文)  
唐德六年三月六日  
吉林省民生廳長 劉 負 初

各縣廳警務科長鑒  
關於共同墓地調查之件  
茲將有關於首領之件如別表五卷調查限三  
月末日填表商送均爲荷

共同墓地調查表

墓地所在地	墓地之面積	墓地管理者	備	要

公 函

吉林省民生廳公函吉民保第四一號一一一  
(代行文)  
唐德六年三月六日  
吉林省民生廳長 劉 負 初

各縣廳警務科長鑒  
共同墓地調查ニ關スル件  
首領ノ件ニ關シ別表ニ依リ調査ノ上三月  
末迄ニ報告相成度

共同墓地調查表

墓地所在地	墓地ノ面積	墓地管理者	備	要

廣 告

吉林省公報附開手續  
一、請開吉林省公報者應按另紙樣式連同  
請開費向吉林省官房經理科長訂閱之  
二、請開費應前繳之  
三、請開時亦月之十五日以前時請開費以  
一個月計在月之十六日以後時半額之  
四、在月之中途停開時不返還其當月之請  
開費  
五、請開中止或減少時由接到通知之日  
起實行

告

吉林省公報附開手續  
一、吉林省公報ヲ購讀セントスルモノハ  
別記様式ニ依リ請讀料添付吉林省官房  
經理科長宛申込ムベシ  
二、請讀料ハ總テ前納スベシ  
三、請讀期間乃月ノ十五日以前ナルトキ  
ハ其ノ請讀料ハ一ヶ月分十六日以後ナ  
ルトキハ其ノ半額トス  
四、月ノ中途ニ於テ中止シタル場合ト雖  
モ月分ノ請讀料ハ之ヲ返還セズ  
五、從米ノ請讀料中ノモノヲ中止シ又ハ減  
少スル場合ハ通知到著ノ翌日ヨリ實施  
ス

六、因起送障碍未備寄到時自發行之日起  
於二週以內請求補發者免費補發但對弊  
地者計酌之

六、郵送事故等ノ爲不備ノ場合ニシテ種  
行ノ日ヨリ二週以內ニ補發ノ要求ヲ  
リタルモノニ付テハ無料トス但シ弊地  
ノ分ニ對シテハ考慮ス

吉林省公報	年	月	日	名	住所	訂閱費	訂閱角	分	部數	單價	金額	備考
吉林省官房經理科長官鑒												
吉林省官房經理科長官鑒												









中華民國三年四月十一日滿洲國  
 德政第三種郵便物認可  
 第六年三月八日發行(日刊)

# 吉林省公報

康德六年三月八日  
 第八百七十六號  
 星期三(水曜日)

## 訓令

吉林省廳令第一四〇號  
 令吉林省地方自治訓練所長  
 關於康德六年度地方自治訓練所生訓練科目之件

月十三日民生部訓令第七七號辦理之  
 但遇有特別變更時須得民生部大臣之許可  
 仰即轉飭所屬遵照施行此令  
 康德六年二月十五日  
 民生部大臣 孫 其 昌

吉林省廳令第一三〇號  
 令吉林省長 國 傳 毅  
 關於康德六年度地方自治訓練所生訓練科目之件

吉林省廳令第一三八號  
 令 各 縣 長  
 關於康德六年度地方自治訓練所生訓練科目之件  
 (俱除額片、標包等)  
 康德六年三月三日  
 吉林省長 國 傳 毅

吉林省廳令第一三〇號  
 令 吉林省長 國 傳 毅  
 關於康德六年度地方自治訓練所生訓練科目之件

吉林省廳令第一三八號  
 令 各 縣 長  
 關於康德六年度地方自治訓練所生訓練科目之件  
 (俱除額片、標包等)  
 康德六年三月三日  
 吉林省長 國 傳 毅

## 訓令

吉林省廳令第一四〇號  
 令吉林省地方自治訓練所長  
 關於康德六年度地方自治訓練所生訓練科目之件

吉林省廳令第七七號  
 令吉林省長 國 傳 毅  
 關於康德六年度地方自治訓練所生訓練科目之件  
 (俱除額片、標包等)  
 康德六年三月三日  
 吉林省長 國 傳 毅

吉林省廳令第一三〇號  
 令 吉林省長 國 傳 毅  
 關於康德六年度地方自治訓練所生訓練科目之件

吉林省廳令第一三八號  
 令 各 縣 長  
 關於康德六年度地方自治訓練所生訓練科目之件  
 (俱除額片、標包等)  
 康德六年三月三日  
 吉林省長 國 傳 毅

吉林省廳令第一三〇號  
 令 吉林省長 國 傳 毅  
 關於康德六年度地方自治訓練所生訓練科目之件

吉林省廳令第一三八號  
 令 各 縣 長  
 關於康德六年度地方自治訓練所生訓練科目之件  
 (俱除額片、標包等)  
 康德六年三月三日  
 吉林省長 國 傳 毅

縣別	實施地名	定實	訓練數	實施月日	日數	縣廳到	實施地名	定實	訓練數	實施月日	日數
舒蘭縣	白旗屯	定實	八〇〇頭	自三月十五日	六日間	扶餘縣	三岔河	定實	一、〇〇〇頭	自四月十六日	六日間
敦化縣	城	定實	一、〇〇〇	自三月十七日	二日間	小南河	小南河	定實	一、〇〇〇	自四月十七日	六日間
磐石縣	城	定實	四〇〇	自三月十八日	二日間	小南河	小南河	定實	一、〇〇〇	自四月十八日	六日間
九台縣	城	定實	一、〇〇〇	自三月廿三日	二日間	小南河	小南河	定實	一、〇〇〇	自四月十九日	六日間
九台縣	城	定實	一、〇〇〇	自三月廿六日	二日間	小南河	小南河	定實	一、〇〇〇	自四月廿三日	六日間

吉林省公報 第八百七十六號 康德六年三月八日 第三種郵便物認可 星期三

伊通縣	伊通縣	自四月三日	五日	樹縣檢	檢樹子	自三月廿五日	七日
雙陽縣	新動安	自四月九日	四日	范家堡	范家堡	自四月九日	七日
永吉縣		自四月十四日	三日	乾安縣	乾安縣	自四月十四日	二日
農安縣	三頭實	自三月十九日	二日	長嶺縣	長嶺縣	自四月十二日	六日
新前旗	下巴向	自三月廿九日	二日	大長	大長	自四月十七日	六日

**備考**  
 一日檢疫頭數爲二〇〇頭以內俱務使於午前九時前集合實施檢疫之牲畜對於四歲以上十五歲以內者俱上記日程或有變更之事如請變更時於日程以前通知之

**備考**  
 一日檢疫頭數二〇〇頭以內トス但シ午前九時迄ハ集合セカムベシ檢疫化馬ハ四歲以上十五歲以內ノモノニ實施スルベシトス但シ上記日程ハ變更スル事アルベシ其ノ場合ハ日程以前ニ通知ス

**公**

**告**

阿片廢棄斷禁宣傳品徵賞作品當選者 公告  
 庚戌年三月八日  
 吉林省長 閻 傳 毅

昨年度募集阿片廢棄斷禁宣傳品當選者 公告  
 吉林省長 閻 傳 毅

一等(賞金三百圓)  
 二等(賞金一百圓)

大連市伏見町七六 佐 賀 田 昇

阿片廢棄斷禁宣傳品徵賞作品當選者 公告  
 庚戌年三月八日  
 吉林省長 閻 傳 毅

昨年度募集阿片廢棄斷禁宣傳品當選者 公告  
 吉林省長 閻 傳 毅

一等(賞金五十圓)  
 二等(賞金十圓)

奉天露高橋發大酒造局 張 我 權  
 青々哈爾濱井田探採各隊 河 原 廣





康德三年四月十一日滿州國  
康德六年三月九日發行(日刊)

# 吉林省公報

康德六年三月九日  
第八百七十七號  
星期四(本曜日)

## 訓令

吉林省長 關 傳 政

關於招募中國勞動者及其雇傭使用之件

爲令遵事查前開之件奉民生部大區康德六年二月七日第一六號訓令如另紙刊者關於中國勞動者之招募及該勞動者之雇傭應使業者遵守另紙要領即遵照施行此令

康德六年三月六日

吉林省長 關 傳 政  
民生部訓令第一六號(民社特發第五六號)

爲令遵事查本部對於國內勞動人之出給行以合理之調整及該調整之實施等項以爲必要之對策茲復關於招募中國勞動者於國內對該勞動人之雇傭使用等項亦擬徹底施行統制起見茲經呈准政府開保各部局與民間各業者團體互相遵守除分

令外合仰該省長長務務所屬對於所有以上情形執行指導監督而明瞭於事並進行上至前道應爲此令

康德六年二月七日

民生部大臣 任 其 昌

關於招募並使用中國勞動者之件  
第一 中國勞動者之募集  
1. 關於中國勞動者之募集須受民生部大臣之認可由統制機關(例如滿洲土地協會)呈請爲原則

2. 關於中國勞動者之募集由民生部大臣治安部大臣監督之下使大東公司統制之  
3. 在中國辦理募集勞動者人員須携帶由大東公司發給之國外勞務募集證明書

## 訓令

吉林省長 關 傳 政

關於招募中國勞動者及其雇傭使用之件  
吉林省長 關 傳 政  
民生部訓令第一六號(民社特發第五六號)

爲令遵事查前開之件奉民生部大區康德六年二月七日第一六號訓令如另紙刊者關於中國勞動者之招募及該勞動者之雇傭應使業者遵守另紙要領即遵照施行此令

吉林省長 關 傳 政  
民生部訓令第一六號(民社特發第五六號)

爲令遵事查本部對於國內勞動人之出給行以合理之調整及該調整之實施等項以爲必要之對策茲復關於招募中國勞動者於國內對該勞動人之雇傭使用等項亦擬徹底施行統制起見茲經呈准政府開保各部局與民間各業者團體互相遵守除分

○訓令  
○關於招募中國勞動者及其雇傭使用之件  
○關於康德六年第一次勞務調查實施之件  
○公 函

關於省長特別市市長所屬之轉令之件

訓令  
關於省長特別市市長所屬之轉令之件  
吉林省長 關 傳 政  
民生部大臣 任 其 昌  
康德六年二月七日

康德六年一月十三日

關於招募並使用中國勞動者之件  
第一 中國勞動者之募集  
1. 中國勞動者之募集須受民生部大臣之認可由統制機關(例如滿洲土地協會)呈請爲原則

2. 關於中國勞動者之募集由民生部大臣治安部大臣監督之下使大東公司統制之  
3. 在中國辦理募集勞動者人員須携帶由大東公司發給之國外勞務募集證明書

吉林省公報 第八百七十七號

康德六年三月九日 第三種郵便物認可

星期四

一八

4. 各事業團體應將中國勞働者時使大東公司與以協力發展並使其設備適當在滿蒙中國勞働者時使各事業團體與大東公司取以連絡並使其遵守其指示並協定事項

5. 欲募集中國勞働者時使該項項目須協定左開事項並須將協定事項呈呈民生部大因受認可

俱對於未締結協定者由民生部大臣指示妥當募集之條件

イ 産業種別  
 1. 當年度內該團體由中國移入之勞働者數  
 2. 所需要勞働者募集之時期與地域  
 3. 對於募集勞働者一人苦力所需之手数料及前貸金  
 4. 勞働資金及其勞動條件  
 5. 使用期間及就勞地  
 6. 由貸金扣除前貸金及償還方法

チ 募集機關及募集方法  
 7. 其他參考事項

4. 於募集之時對勞働者不給其對價原則俱於必要之時在最高五圓之內可直接借與勞働者

第三一 中國勞働者之檢査  
 1. 關於中國勞働者之檢査則使滿洲勞

工協會及大東公司適當之使滿蒙及其他關係檢査機關協力之

2. 中國勞働者歸還之際爲其送之方便若慮勞働者之工資、使用期間及就勞地使當業者講究詳細檢査及其他必要之忠告

第三 對於中國勞働者之保護  
 1. 於使用中國勞働者時各當業者及從事募集之限制團體(如滿洲土地協會等)自主的謀勞働者之保護、再政府關係機關及滿洲勞工協會則以監督指導中求達其目的

2. 對於向勞働者不支工資或因惡劣之扣除及不當之罰置而勞働者受困時使依第一直接使使用勞働者(包工人)第二當業者第三限制團體(如滿洲土地協會)之次序使負擔補償之責

3. 使當業者不得於工資中扣除者其限於事先接濟之款其他募集費如苦力頭之募集手数料、勞働者之飯費(庶費飯費)車給費查診料及雜費等一切均由募集主擔負之

5. 苦力頭之手數料使大東公司核想之

4. 各業者ノ中國勞働者募集ニ當リテハ大東公司ヲシテ協力檢査シテ必要ノ忠告ヲ講セシム  
 5. 中國勞働者ノ募集ニ當リテハ各業者ヲシテ大東公司ト連絡セシム其ノ指示及協定事項ヲ遵守セシムルモノトス  
 6. 中國勞働者ノ募集セントスル者ヲシテ各事業團體ノ左ノ事項ヲ協定セシム協定事項ハ之ノ民生部大臣ノ檢出テ其ノ認可ヲ受ケシムルモノトス  
 7. 俱シ協定ヲ締結セザル者ニ對シテハ民生部大臣ニ於テ公止妥當ト思料スル募集條件ヲ指示スルコトトス  
 8. 産業種別  
 9. 當年度ニ於テ當該團體ガ中國ヨリ移入セントスル勞働者數ハ必要勞働者ヲ募集セントスル時期及地域  
 10. 勞働者一人當リ苦力頭募集手数料及前貸金  
 11. 勞働資金其ノ他勞動條件  
 12. 使用期間及就勞地  
 13. 貸金ヨリ扣除スベキ前貸金及償還方法  
 14. 募集機關及募集方法  
 15. 其他參考事項

4. 募集ニ際シテノ勞働者ノ對スル前貸ハ之ヲ爲サザルヲ原則トスルモ必要ナル場合ハ最高五圓以內トシ直接勞働者ニ貸付タル如クス

4. 關於募集於勞働者工資中扣除者其限於事先接濟之款其他募集費如苦力頭之募集手数料、勞働者之飯費(庶費飯費)車給費查診料及雜費等一切均由募集主擔負之

第三一 中國勞働者之檢査  
 1. 中國勞働者ノ檢査則使滿洲勞

洲勞工協會、大東公司ヲシテ之ニ當ラシメ滿蒙其ノ他關係檢査機關ヲシテ協力セシムルモノトス  
 2. 中國勞働者ノ歸還ニ際シテハ之ノ方便宜ク歸ラシムル爲メ勞働者ノ賃金、使用期間、就勞地等ノ考慮シテ業者ノ指示檢査其ノ他必要ナル事項ヲ講セシムルモノトス

第三 中國勞働者ニ對スル保護  
 1. 中國勞働者ノ使用ニ當リテハ各業者又ハ募集ニ當レル限制團體(例ハ滿洲土地協會)ヲシテ自主的ハ勞働者ニ保護セシム再政府關係機關、滿洲勞工協會ハ之ヲ監督指導ニ當リ其ノ目的ヲ達スルモノトス  
 2. 勞働者ニ對スル賃金不補、惡劣ナル扣除其ノ他不當ナル處置ニ基クテ勞働者ノ損害ニ對シテハ直接使勞働者ノ使用者(下請人)業者更ニ限制團體アル場合ハ其ノ團體(例ハ滿洲土地協會)ノ順序ニ依リ之ガ補償ノ責ニ任ゼシムルモノトス  
 3. 賃金ノ差引ニ就テハ業者ヲシテ不當ナル差引ヲ行ハザルモノトス  
 4. 生活費ノ差引ハ極低生活費ノ限度ニ於テ之ヲ行ハシム  
 5. 募集ニ關シテ勞働者ノ賃金ヨリ扣除スベキ金額ハ勞働者ノ賃金ノ額ノ他ノ募集費即チ苦力頭ノ募集手数料、勞働者ノ飯費(宿泊料、食費)車給費查診料、雜費ノ如キモノハ一切募集主ニ負擔セシム

5. 苦力頭ノ手数料ハ大東公司ヲシテ核

5. 苦力頭ノ手数料ハ大東公司ヲシテ核

6. 扣除接濟之款分三個月之期間扣除其原則

第四 其他

1. 労働者之需要者爲労働者之募集責任者募集者之募集人(如苦力團)爲募集責任者之使用人募集人當募集責任者時如有不正常之處置時募集責任者應負其責任同時便懲罰募集人從速解雇

2. 依事業關係變更労働者之就勞地時對於労働者之移動所必要一切之費用由事業者負擔之

3. 依傷病及其他之事故事業者命歸還労働者時所需之費用由事業者負擔之

4. 關於對於労働者之貸金受渡將該労働者捺印受領印(捺印亦可)之證書保留之

5. 其他關於労働者之保護及福利由關係機關與業者共同協力期無遺憾

6. 募集之労働者在檢査中余因逃亡或逃亡時由最近官廳應適當處置之(備考)關於本要項之實施在關東州亦使與以協力而措置之

吉林省令第一三九號

長嶺縣長

關於康德六年度第一次馬質調查實施之件

爲令查事關於檢査之件  
治安部訓令軍第九一號如另紙到請即遵照辦理爲要此令  
康德六年三月六日  
吉林省長 閻 傳 綬

治安部訓令第九一號  
令 吉林省長  
爲令飭關於實施康德六年度第一次馬質調查調查即遵照

爲令查事查依馬事調查法第二條第一項之規定爲實施康德六年度第一次馬質調查起見仰轉飭所屬廳使集合馬及孳如另紙所定合行令仰即便遵照此令  
康德六年二月十三日  
治安部大臣 于 正 山

制セシム

6. 前貸金ノ控除ハ原則トシテ三月分ノ分期控除セシム

第四 其他

1. 労働者ノ需要者ヲ以テ労働者ノ募集責任者トシ労働者ノ募集人(苦力團ノ如シ)ハ募集責任者ノ使用人トシ募集人ノ労働者募集ニ當リ不當ナル處置アリタル場合ハ募集責任者ソシテ共ノ責任ニ任セシムルト共ニ懲罰募集人ハ速ニ解雇セシムルモノトス

2. 事業ノ都合ニ依リ労働者ノ就勞地ヲ變更セシムル場合、労働者ノ移動ニ要スル一切ノ費用ハ業者ノ負擔セシム

3. 傷病其ノ他ノ事故ニ依リ業者ヨリ労働者ニ歸還ヲ命ジタル場合之ニ要スル費用ハ業者ノ負擔セシム

4. 労働者ニ對スル貸金ノ受渡ニ關シテハ當該労働者ノ受領印(捺印ニテモ可)ヲ捺シタル證書ヲ殘シシム

5. 其ノ他労働者ノ保護、福利ニ關シテハ關係機關、業者共ニ協力之ニ當リ高遺憾ヲキゾ期ス

6. 募集セル労働者が檢査中逃亡ヲ企テ或ハ逃亡セル場合ハ最近官廳ニ於テ便宜ノ處置ヲ講ズルモノトス(備考)本要項ノ實施ニ就テハ關東州ニ於テモ之ニ協力セシムル如ク措置ス

吉林省令第一三九號

長嶺縣長

關於康德六年度第一次馬質調查實施ニ關スル件

首題ニ照シ左記事項治安部訓令軍第九一號調査アリタルニ付茲ニ轉令ス  
康德六年三月六日  
吉林省長 閻 傳 綬

治安部訓令軍第九一號

吉林省長

爲令查事查依馬事調查法第二條第一項ノ規定ニ依リ康德六年度第一次馬質調查ノ爲別紙ノ通馬及孳ヲ集合セシムベキコトヲ命ズ  
康德六年二月十三日  
治安部大臣 于 正 山



庚戌年庚第一次馬質調査

縣	警察署	調査馬集合區域	馬質調査場	調査月日	調査開始時刻
新	新安領甲	馬前驛甲	警察署	三月十四日	午前八時
長	太平山甲	興隆甲	警察署	三月十五日	午前八時
安	對龍甲	頭道甲	警察署	三月十七日	午前八時
龍	羊依甲	頭道甲	警察署	三月十八日	午前八時
警	火燒李甲	因拉甲	警察署	三月二十日	午前八時
署	大馬坑子甲	郭家窩堡甲	警察署	三月二十一日	午前八時
署	郭家窩堡甲	葛家窩堡甲	警察署	三月二十二日	午前八時
署	近安屯甲		警察署	三月二十二日	午前八時

公 函

吉林省公函吉官方第二號一一二五  
 庚戌年三月六日

吉林省次長 三谷 清  
 各市長長 (寫滿爾遜斯前市長)

關於名譽職費用掛償之作  
 發給先各省次長 (除三江、黑河、興安各省)

內管余第九五號九〇一四  
 庚戌年一月二十日

吉林省次長殿  
 名譽職費用掛償ニ關スル疑義照會ノ件回答  
 首題ノ件ニ關シ三江省次長ヨリ別紙寫ノ如キ照會有之タルニ付左記ノ通回答シテ  
 ルヲ以テ參考迄ニ及通牒

一 市町村自治法第十一條ノ名譽職ハ市制及村制中ノ名譽職中ニ包含スルコト勿  
 論ナルモ之カ費用掛償ニ付テハ特ニ市町村自治法第十七條ニ規定セラレアルヲ

逕啓者奉准  
 內務局長官庚戌年一月二十日內管余第  
 九五號九〇一四到署關於名譽職費用掛償  
 之件希即  
 查照辦理爲荷  
 附 件  
 寫內管余第九五號九〇一四一件

內務局長官

公 函

吉林省公函吉官方第二號一一二五  
 庚戌年三月六日

吉林省次長 三谷 清  
 各市長長 (寫滿爾遜斯前市長)

關於名譽職費用掛償ニ關スル件  
 發給先各省次長 (除三江、黑河、興安各省)

以テ右ニ依リ處理スベキモノトス尙右經費ハ市町村自治法中ヨリ支辨スベキモ  
 ノトス  
 遺テ居寧場共ノ他ノ假定的名譽職日ニ付テハ之カ根據タル特別ノ法ナキ限り拘  
 制、村制ニ據ルベキモノトス  
 「寫」  
 發給先總務局長官、內務局長官  
 三官地地第一二八號  
 庚戌年九月十四日

吉林省次長 松田 秀助

內務局長官殿

庚戌年庚第一次馬質調査

縣	警察署	調査馬集合區域	馬質調査場	調査月日	調査開始時刻
新	新安領甲	馬前驛甲	警察署	三月十四日	午前八時
長	太平山甲	興隆甲	警察署	三月十五日	午前八時
安	對龍甲	頭道甲	警察署	三月十七日	午前八時
龍	羊依甲	頭道甲	警察署	三月十八日	午前八時
警	火燒李甲	因拉甲	警察署	三月二十日	午前八時
署	大馬坑子甲	郭家窩堡甲	警察署	三月二十一日	午前八時
署	郭家窩堡甲	葛家窩堡甲	警察署	三月二十二日	午前八時
署	近安屯甲		警察署	三月二十二日	午前八時

名譽職費用併償ニ關スル延長照會ノ件  
 再村規則制定ニ當リ市街村自治法第十一條ノ名譽職ハ村制第十六條村制第十四條  
 タ名譽職ト石機シ共ノ費用併償ノ規定スベキモノナリヤ若シ然リトセバ自治法第  
 十七條ノ當該行政官署(縣長)ノ認可トアルハ村制第十七條村制第四十五條ニ  
 依リ要省長許可ト改正スベキモノト被認セザルモノトセバ(單ナル)自前同

廣 告

吉林省公報購閱手續

一、購閱吉林省公報者應按另紙樣式連同  
 購閱費向吉林省官房經理科長訂閱之

二、購閱費應前繳之

三、購閱時在月之十五日以前時購閱費以  
 一個月計在月之十六日以後時半額之

四、在月之中途停閱時不返還其當月之購  
 閱費

五、購閱中止或減少時由接到通知之翌日  
 起實行

吉林省公報購閱手續

一、吉林省公報ヲ購閱セントスルモノハ  
 別紙樣式ニ依リ購閱料添付吉林省官房  
 經理科長宛申込ムベシ

二、購閱料ハ總テ前納スベシ

三、購閱期ガ月ノ十五日以前ナルトキ  
 ハ其ノ購閱料ハ一ヶ月分十六日以後ナ  
 ルトキハ其ノ半額トス

四、月ノ中途ニ於テ中止シタル場合ト雖  
 モ月分ノ購閱料ハ之ヲ返還セズ

五、從來ノ購閱中ノモノヲ中止シ又ハ減  
 少スル場合ハ通知到着ノ翌日ヨリ實施

名譽職一トシテ取扱ヒ共ノ費用併償村ヨリ配當スル自衛團ノ支補雜算ヨリ支出  
 スル形式ナリトセバ)共ノ理由ヲ原帶場共ノ他(將來名譽職員アルベキヲ假定シ  
 テ)承認(附屬)機關ノ名譽職等トシテ關聯的ニハハリ庶及照會  
 尙右御回答ハ九月一日ヨリ施行スル(內務局申込申)再ノ規則制定ニ當リ必要  
 有之ニ付至急御回報相成度申添フ

六、因郵送障礙未能寄到時自發行之日起  
 於一週以內請求補發者免費補發但對辦  
 地者對辦之  
 行ノヨリ二週以內ニ補發ノ要求ア  
 リタルモノニ付テハ無料トス但シ僻地  
 ノ分ニ對シテハ寄匯ス  
 購閱申込書

訂 閱 書  
 一、銀 圓 角 分 毫  
 一、銀 圓 角 分 毫  
 內 譯 內 譯

吉林省公報	自	月	日	至	年	月	日
姓 名	姓 名	姓 名	姓 名	姓 名	姓 名	姓 名	姓 名
或官署名	或官署名	或官署名	或官署名	或官署名	或官署名	或官署名	或官署名
吉林省官房經理科長台覽					吉林省官房經理科長台覽		

康德三年四月十一日滿洲國  
行政第三種第一號(代行文)  
康德六年三月十一日發行(日刊)

# 吉林省公報

康德六年三月十一日  
第八百七十八號  
星期六(土曜日)

## 訓令

吉林省訓令第一五〇號(代行文)  
令 各市縣校長

關於地方文化機關職員素質向上之件

為令並事案奉

民生部訓令第一三號(民社社發第四一號)  
知另紙仰即遵照辦理此令

康德六年三月十一日

吉林省長 閻 傳 霖

民生部訓令第一三號(民社社發第四一號)

關於地方文化機關職員素質向上之件

查地方文化機關(圖書館民衆教育館)事業之振興與否關係於該職員之素質如何

事勢甚大因之對此等職員須經常不斷力求

素質之向上以期經營上高無遺憾本部有鑑

於此茲指示左開職員素質向上之要項令仰

該省長轉飭所屬遵照此令

康德六年一月二十五日

民生部大臣 孫 其 昌

左 開

一 有關地方文化機關職員之講習會及會

議以該職員之知向上事關於經營圖書

館博物館民衆教育館等之技術亦須審慎

指導

二 文化機關之職員組織地城別或機關別

之研究會使之充分研究該機關等之經營

方法並使之得相互交換意見之機會

三 適當考慮文化機關職員之待遇力求進

免該職員等之移動無常

吉林省訓令第一四五號

國立吉林警察廳長  
吉林省立教育館長  
各市長 縣長 區長

為令並事關於首題之件奉

民生部訓令第一九號民保部第三三號如別

紙到者仰即遵照對於辦理上開無遺憾又既

設被廢所依照訓令第一號樣式改換月報依

## 訓令

吉林省訓令第一五〇號(代行文)  
令 各市縣校長

地方文化機關職員ノ素質向上ニ關ス

ル件

首題ノ件ニ關シ民生部訓令第一三號(民

社社發第四一號)別紙ノ通告照ノ上処理

相成度

康德六年三月十一日

吉林省長 閻 傳 霖

民生部訓令第一三號(民社社發第四一號)

地方文化機關職員ノ素質向上ニ關ス

ル件

在スルニ地方文化機關(圖書館博物館民

衆教育館)ノ事業ノ振興ハ該機關ノ經營

ハ機ハリ居ル職員ノ素質如何ノ影響スル

所大ナルニ當テ當時不備此等職員ノ素質

向上ハ力ノ以テ該機關ノ經營ニ高遺憾無

カラシムベシ此ニ該職員ノ素質向上ニ關

スル要項ヲ指示スルニ付首題ノ件ハ本官

康德六年一月二十五日

民生部大臣 孫 其 昌

地方文化機關職員ノ素質向上ニ關ス

ル要項

1. 文化機關職員ノ講習會並會議ノ開催シ

職員ノ知識的向上ヲ計ルト共ニ圖書館

博物館民衆教育館ノ經營ニ關スル技術

ニ付シテ審ク此レヲ指導スベシ

2. 文化機關ノ職員ヲシテ地城別或ハ機關

別ニ研究會ヲ組織シ該機關ノ經營方法

ニ付テハ充分研究セシメ該職員相互間

ニ意見ヲ交換シ得ル機會ヲ備ラスベシ

3. 文化機關職員ノ待遇ヲ適當考慮シ該職

員ヲシテ適ニ移動セザル様努ムベシ

吉林省訓令第一四五號

各市長 縣長 區長  
國立吉林警察廳長  
吉林省立教育館長

首題ノ件ニ關シ(民生部訓令第十九號)

ヲ以テ別紙寫ノ通民生部大臣ヨリ通達ア

リタルニ付其ノ取扱ニ關シテハ該機關ノ

吉林省公報 第八百七十八號

康德六年三月十一日

第三種郵便物認可

星期六

二三

加第二號樣式各作成兩份呈報來省併仰遵照此令

廣德六年三月二日

吉林省長 閻 德 斌

民生部訓令第一九號 (民保部第三三號)

令 吉林省長

關於戒煙所設置報告及戒煙月報之件  
為令遵照前開之件應依左記處理之切  
此令

廣德六年二月十三日

民生部大臣 孫 其 昌

一 於省市縣旗新設置戒煙所時省長應依  
別紙第一號樣式報告於民生部大臣

二 已設戒煙所廣德六年一月一日現在狀  
況準如前項報告於民生部大臣

三 管下戒煙所因移轉增築增員等事由前

二項報告內書生用變化時省長每次準如  
第一項報告於民生部大臣

四 省長應依別紙第二號樣式將管下戒煙  
所之前月分戒煙狀況於每月十日前報告於  
民生部大臣

五 前項之戒煙月報應由廣德六年一月分  
報告之

六 已設戒煙所至廣德五年十二月末之戒  
煙數累計準如第四項報告於民生部大臣

七 第二項第五項中廣德六年一月分及第  
六項之報告應於二月末日前提出之

八 從來之獨立(省立)戒煙所戒煙月報  
廢止之

九 新京特別市準如省  
備考

市縣旗之戒煙所設置報告及戒煙月報應  
令市縣旗作成必要部數轉報於民生部大  
臣亦可

第一號樣式  
戒煙所設置報告  
廣德 年 月 日  
省 市 (縣旗)

戒煙所名	
所在處	
開設年月日	
新設費	
維持費(年額)	

追テ既設戒煙所ハ別紙第一號樣式戒煙  
月報ハ第二號樣式ニ依リ既部作成省長  
宛報告相成度申送ス

廣德六年三月二日

吉林省長 閻 德 斌

民生部訓令第一九號 (民保部第三三號)

令 吉林省長

戒煙所設置報告及戒煙月報之件  
首項ノ件左記ニ依リ處理スヘシ

廣德六年二月十三日

民生部大臣 孫 其 昌

一 省市縣旗ニ於テ新ニ戒煙所ヲ設置シ  
タルトキハ省長別紙第一號樣式ニ依リ  
民生部大臣ニ報告スヘシ

二 既設戒煙所ニ付テハ廣德六年一月一  
日現在狀況ヲ前項ニ準シ民生部大臣ニ  
報告スヘシ

三 管下ノ戒煙所移轉增築增員等ノ事由

由前二項ノ報告內容ニ變化ヲ生ジ  
タルトキハ省長其ノ都度第一項ニ準シ  
民生部大臣ニ報告スベシ

廣德六年三月二日

吉林省長 閻 德 斌

民生部訓令第一九號 (民保部第三三號)

令 吉林省長

戒煙所設置報告及戒煙月報之件  
首項ノ件左記ニ依リ處理スヘシ

廣德六年二月十三日

民生部大臣 孫 其 昌

一 省市縣旗ニ於テ新ニ戒煙所ヲ設置シ  
タルトキハ省長別紙第一號樣式ニ依リ  
民生部大臣ニ報告スヘシ

二 既設戒煙所ニ付テハ廣德六年一月一  
日現在狀況ヲ前項ニ準シ民生部大臣ニ  
報告スヘシ

三 管下ノ戒煙所移轉增築增員等ノ事由

職 員 數	醫 師	藥劑師	看護員	事務員	其 他
收容定員	無	科	有	科	計
右科室使用料金					
備 考					

年度	月份	收入	支出	月計	年計
		前月繰入	前月繰出		
		本月入所	本月出所		
		計	計		

年度	月份	現在	入所	出所
		前月繰入	前月繰出	前月繰入
		本月入所	本月出所	本月入所
		計	計	計

吉林省令第一四六號  
 令 各市縣市長  
 關於康德六年度新設管轄所之作  
 爲令送呈關於首題之作以符其實除限制自  
 宅燒燬及燒燬區域爲前提對於本年度認爲  
 有拆設必要之蓋日及場所並檢別於調查後

吉林省令第一四六號  
 各市縣市長ニ令ス  
 康德六年度管轄所新設ニ關スル件  
 首題ノ件ニ關シ將來自宅燒燬及燒燬區域  
 ノ制限ヲ實施スル前提トシ本年年度ニ於  
 テ拆設ヲ必要ト認ムル數及場所檢別ヲ調

任免及指叙  
 奉天省土木廳受理科長 貞松恒郎  
 任吉林省副市長  
 康德六年二月二十五日  
 九台縣警尉 魏 靜 忱  
 調任(轉任)吉林省警尉  
 康德六年三月一日

任免及指叙  
 派爲吉林省廳員  
 在警務廳辦事  
 康德六年二月十五日  
 九台縣警尉 魏 靜 忱  
 吉田二郎  
 千榮春雄

公告  
 吉林省官會計科長  
 自第三三三、八一八號 八三三份  
 自第三三三、九〇〇號 八五五份  
 自第三三三、〇〇〇號 八五五份  
 統計一六八份

公告  
 吉林省官會計科長  
 自第三三三、八一八號 八三三份  
 自第三三三、九〇〇號 八五五份  
 自第三三三、〇〇〇號 八五五份  
 統計一六八份

吉林省公報 第八百七十八號 康德六年三月十一日 第三種郵便物認可 星期一 一五

康德三年四月十一日滿洲國  
 康德六年三月十三日發行(日刊)

# 吉林省公報

康德六年三月十三日  
 第八百七十九號  
 星期一(月曜日)

## 訓令

吉林省令第一五一號(代行文)  
 令 各縣署長

關於滿洲移民關係名稱改正之件  
 爲令茲事關於首屆之件茲准民生部保健司

民生部保健司函第一二三號(民保保第五一號)  
 康德六年二月二十三日

吉林省民生廳長 殿

滿洲移民關係名稱改正ニ關スル件  
 首屆ノ件ニ關シ別紙寫ノ通過證有之タルニ付貴管下各機關係機關ニ對シ右改正ノ  
 應通過方可然辦取計相成度

民生部次長 殿  
 拓委會第二六八號  
 昭和十四年二月九日

總務長官 星野直樹殿

滿洲移民關係名稱ニ關スル件  
 移名ナル名稱ニ付テハ滿洲移民ノ實態ヲ表現スル適當ナル語ニ非サルヲ以テ他ノ  
 適當ナル名稱選擇スヘシトノ意見ニ從來屢々關係者ヨリ提出セラレタルモノナル  
 處因本年一月七日八兩日東京ニ於テ開催ニ係ル移民懇談會ニ於テ移民團長代表

吉林省公報 第八百七十九號 康德六年三月十三日 第三種郵便物認可

## 訓令

吉林省令第一五一號(代行文)  
 各縣署長ニ令ス

滿洲移民關係名稱改正ニ關スル件  
 首屆ノ件ニ關シ別紙寫ノ通過證有之タル

ヨリ移民ナル名稱ヲ改稱セラレ度旨希望陳有之ニハ對シ何等異議無カシシノミナ  
 ラス今般第八次移民團長ヨリ右希望ト同様ノ申出有之タルニ依リ今後ハ滿洲移民  
 ニ關スル各種ノ名稱ニ付公式非公式何レノ場合タルヲ問ハス凡テ左記ノ通改稱ス  
 ルトト改定候條右御了承ノ上貴管下各機關係機關ニ對シ右應通過方可然辦取計相  
 成度此致得實意候

記

(新名稱)

(舊名稱)

- 開 拓 團 移 民 團
- 開 拓 民 (農、林、商、工、鑛、漁業等) 移 民
- 開 拓 地 移 民 地、移住地
- 開 拓 政策 移 民 政策
- 開 拓 衛生 移 民 衛生

- 訓令
- 關於滿洲移民關係名稱改正之件
  - 公 函
  - 關於滿洲五年十二月份滿洲上取實計
  - 發給臨時稅之件
  - 任免地支廳
  - 吉林省職員(野口文雄)等

付貴管內閣拓滿ニ之カ趣旨通達スヘシ

康德六年三月十三日

吉林省長 關 傳 綾

公 函

吉林省商工復興貸款監督委員會公函吉開  
工第三號一一二(代行文)  
康德六年三月十三日

吉林省商工復興貸款 四傳 長  
監理委員會委員長 謝傳長  
吉林省城、永吉縣、舒蘭縣、磐石縣、高子、  
額穆縣、德惠縣、農安縣、德安縣、

復興貸款委員會分會長  
關於康德五年十二月份商工復興貸  
款收回狀況之件  
逕啓者案准滿洲中央銀行吉林分行函開題  
於首題之件如另紙附送抄回原件附送  
查照  
附 件  
抄吉林省商工復興貸款收回狀況表一  
份

公 函

吉林省商工復興貸款監督委員會公函吉開  
工第三號一一二(代行文)  
康德六年三月十三日

吉林省商工復興貸款 四傳 長  
監理委員會委員長 謝傳長  
吉林省城、永吉縣、舒蘭縣、磐石縣、高子、  
額穆縣、德惠縣、農安縣、德安縣、

復興貸款委員會分會長  
關於五年十二月份商工復興貸款回  
收狀況之件  
首題ノ件ニ關シ滿洲中央銀行吉林分行  
リ別紙ノ通函送リテ付移據ス  
附 件  
抄吉林省商工復興貸款收回狀況表一  
份

吉林省商工復興貸款收回狀況表  
截至康德五年十二月三十日 滿洲中央銀行吉林分行

行 名	縣 名	原 收 額		現 在 餘 額		備 考
		戶 數	金 額	戶 數	金 額	
吉林分行	省 城	101	101,000.00	101	101,000.00	
	永 吉	101	101,000.00	101	101,000.00	
	舒 蘭	101	101,000.00	101	101,000.00	
九合支行	九 合	101	101,000.00	101	101,000.00	
蛟河支行	蛟 河	101	101,000.00	101	101,000.00	
磐石支行	磐 石	101	101,000.00	101	101,000.00	
敦化支行	敦 化	101	101,000.00	101	101,000.00	
德惠支行	德 惠	101	101,000.00	101	101,000.00	
農安支行	農 安	101	101,000.00	101	101,000.00	
額穆支行	額 穆	101	101,000.00	101	101,000.00	
德安支行	德 安	101	101,000.00	101	101,000.00	
合計		1,010	1,010,000.00	1,010	1,010,000.00	



### 任免及指叙

派爲吉林省原員  
在土木總辦事  
康德六年三月二日

野日文雄

業在民生總辦事

吉林省警佐 高橋春松  
取中 一  
吉林省警尉 野井文雄  
吉林省警尉補 佐賀田昇

康德六年一月二日  
吉林省立吉林第三國  
民高等學校事務員 高津善雄  
請職照准  
康德六年一月十三日

吉林省立振興  
商業學校教師 前原嘉憲  
請職照准  
康德六年一月十五日

### 彙報

名 稱 復興盛燒酒

康德六年一月二十七日呈請酒釀造油房工場改設之件准予許可  
光緒三十年八月三日  
吉林省長 調 傳 裁

康德六年三月七日

### 廣告

### 告

以上工場設置許可事項  
指令第二五六號  
本 語 吉林省計開廳  
住 所 舒蘭縣城內南大街二四七號  
工場之位置 舒蘭縣一區天德堡對立第三號

### 吉林省公報請閱手續

- 一、請閱吉林省公報者應檢另紙樣式連同請閱費向吉林省官房經理科長訂閱之
- 二、請閱費應前納之
- 三、請閱時在月之十五日以前時請閱費以一個月計在月之十六日以後時半額之
- 四、在月之中途停閱時不返其當月之請閱費
- 五、請閱中止或減少時由接到通知之日起實行

### 吉林省公報請閱手續

- 一、吉林省公報ヲ請閱セントスルモノハ別紙樣式ニ依リ請閱料ヲ付吉林省官房經理科長宛申込ムヘシ
- 二、請閱料ハ總テ前納スベシ
- 三、請閱期間ガ月ノ十五日以前ナルトキハ其ノ請閱料ハ一ヶ月分十六日以後ナルトキハ其ノ半額トス
- 四、月ノ中途ニ於テ中止シタル場合ト雖モ月分ノ請閱料ハ之ヲ返還セズ
- 五、從來ノ請閱中ノモノヲ中止シ又ハ減少スル場合ハ通知到着ノ翌日ヨリ實施ス

名	稱	訂 閱 費	內 譯	分 數	一、銀 圓 角 分 數	內 譯	分 數
吉林省公報	自 月 日 至 月 日	角 分 數					
吉林省官房經理科長合鑑	住 所 姓 名 成官署名						
吉林省官房經理科長合鑑	住 所 姓 名 成官署名						

康德三年四月十一日滿洲國  
政令第三號 第三號 第三號  
康德六年三月十四日發行(日刊)

# 吉林省公報

康德六年三月十四日  
第八百八十號  
星期二(火曜日)

## 省令

吉林省令第八號

茲制定暫行吉林省警察廳管內居留者檢査手續費徵收規則如左  
康德六年三月十四日

吉林省長 閣傳 載

暫行吉林省警察廳管內居留者檢査手續費徵收規則

第一條 關於吉林省警察廳管內之居留者檢査手續費(以下稱手續費) 賦課徵收應依本規則之所定

第二條 前條之手續費爲吉林省地方費之收入

第三條 手續費爲別紙第一號表所定之金額

第四條 手續費使由吉林省警察廳收納官吏(以下稱收納官吏) 賦課徵收之

第五條 手續費於居留之臨時滞在者之所有人或居宅委託人連同檢査呈請書以現款納付之

第六條 收納官吏徵收手續費時應對家畜之所有人或居宅委託人發給別紙第二號樣式之領收證書

第七條 收納官吏徵收之手續費應添附別紙第三號樣式之存款證明書將其月分於翌月十日以前納入滿洲中央銀行吉林省地方費一般會計而將存款證明書之受入通知書提出於省長

第八條 收納官吏應備具檢査呈請書第二號樣式領收證書存根別紙第四號樣式或入別紙簿及別紙第五號樣式徵收簿以使其徵收事務之明確

附則  
本規則自公布之日施行

## 省令

吉林省令第八號

茲制定暫行吉林省警察廳管內居留者檢査手續費徵收規則之左ノ通制定ス  
康德六年三月十四日

吉林省長 閣傳 載

暫行吉林省警察廳管內居留者檢査手續費徵收規則

第一條 吉林省警察廳管內ニ於ケル居留者檢査手續費ハ本規則ノ定ムル所ニ依リ居留者檢査手續料(以下手續料ト稱ス)ヲ徵收ス

第二條 前條ノ手續料ハ吉林省地方費ノ收入トス

第三條 手續料ハ別紙第一號表ニ定ムル金額トス

第四條 手續料ハ吉林省警察廳收納官吏(以下收納官吏ト稱ス)ヲシテ之ヲ徵收セシム

○省令  
○暫行吉林省警察廳管內居留者檢査手續費徵收規則  
○別紙第一號表  
○別紙第二號表  
○別紙第三號表  
○別紙第四號表  
○別紙第五號表  
○別紙第六號表  
○別紙第七號表  
○別紙第八號表  
○別紙第九號表  
○別紙第十號表  
○別紙第十一號表  
○別紙第十二號表  
○別紙第十三號表  
○別紙第十四號表  
○別紙第十五號表  
○別紙第十六號表  
○別紙第十七號表  
○別紙第十八號表  
○別紙第十九號表  
○別紙第二十號表  
○別紙第二十一號表  
○別紙第二十二號表  
○別紙第二十三號表  
○別紙第二十四號表  
○別紙第二十五號表  
○別紙第二十六號表  
○別紙第二十七號表  
○別紙第二十八號表  
○別紙第二十九號表  
○別紙第三十號表  
○別紙第三十一號表  
○別紙第三十二號表  
○別紙第三十三號表  
○別紙第三十四號表  
○別紙第三十五號表  
○別紙第三十六號表  
○別紙第三十七號表  
○別紙第三十八號表  
○別紙第三十九號表  
○別紙第四十號表  
○別紙第四十一號表  
○別紙第四十二號表  
○別紙第四十三號表  
○別紙第四十四號表  
○別紙第四十五號表  
○別紙第四十六號表  
○別紙第四十七號表  
○別紙第四十八號表  
○別紙第四十九號表  
○別紙第五十號表  
○別紙第五十一號表  
○別紙第五十二號表  
○別紙第五十三號表  
○別紙第五十四號表  
○別紙第五十五號表  
○別紙第五十六號表  
○別紙第五十七號表  
○別紙第五十八號表  
○別紙第五十九號表  
○別紙第六十號表  
○別紙第六十一號表  
○別紙第六十二號表  
○別紙第六十三號表  
○別紙第六十四號表  
○別紙第六十五號表  
○別紙第六十六號表  
○別紙第六十七號表  
○別紙第六十八號表  
○別紙第六十九號表  
○別紙第七十號表  
○別紙第七十一號表  
○別紙第七十二號表  
○別紙第七十三號表  
○別紙第七十四號表  
○別紙第七十五號表  
○別紙第七十六號表  
○別紙第七十七號表  
○別紙第七十八號表  
○別紙第七十九號表  
○別紙第八十號表  
○別紙第八十一號表  
○別紙第八十二號表  
○別紙第八十三號表  
○別紙第八十四號表  
○別紙第八十五號表  
○別紙第八十六號表  
○別紙第八十七號表  
○別紙第八十八號表  
○別紙第八十九號表  
○別紙第九十號表  
○別紙第九十一號表  
○別紙第九十二號表  
○別紙第九十三號表  
○別紙第九十四號表  
○別紙第九十五號表  
○別紙第九十六號表  
○別紙第九十七號表  
○別紙第九十八號表  
○別紙第九十九號表  
○別紙第一百號表

第五條 手續料ハ居留ノ都度家畜ノ所有者又ハ居留者委託者ノシテ別紙第一號樣式檢査申請書ノ添付現金ノ以テ納付セシムベシ

第六條 收納官吏手續料ヲ徵收シタルトキハ空蓋ノ所有者又ハ居留者委託者ニ別紙第三號樣式ノ領收證書ヲ發給スベシ

第七條 收納官吏ニ於テ徵收シタル手續料ハ別紙第四號樣式ノ存款證明書ニ添ヘ其ノ月分ヲ翌月十日迄ニ滿洲中央銀行吉林省地方費一般會計ニ納入シ而シテ存款證明書ノ受入通知書ハ之ヲ省長ニ提出スベシ

第八條 收納官吏ハ檢査申請書第二號樣式領收證書存根、別紙第五號樣式或入別紙簿及別紙第六號樣式徵收簿ヲ具ヘ其ノ徵收事務ヲ明確ナラシムベシ

附則  
本規則ハ公布ノ日ヨリ之ヲ施行ス

吉林省公報 第八百八十號 康德六年三月十四日 第三種郵便物認可

星期二

二九



吉林省公報 第八百八十號 康德六年三月十四日 第三種郵便物認可 星期一

省存款繳納書		省存款受入通知書		省存款領收證書	
第 號	康德 年度	第 號	康德 年度	第 號	康德 年度
吉林省存款戶		吉林省存款戶		吉林省存款戶	
吉林警察廳辦理 {省地方費一般會計} 屠宰檢在手續費		吉林警察廳 收納官吏		吉林警察廳辦理 {省地方費一般會計} 屠宰檢在手續費	
國幣 圓		國幣 圓		國幣 圓	
繳存上列之金額		上列之金額收訖特此通知		上記之金額收訖	
康德 年 月 日		康德 年 月 日		康德 年 月 日	
吉林警察廳 收納官吏姓名 印		滿洲中央銀行 行印		滿洲中央銀行 行印	
滿洲中央銀行 行台照		吉林省長 台照		繳存入吉林警察廳收納官吏 台照	

別紙第四號(表簡)

別紙第六號徵收簿		別紙第五號受入測定簿		康德 年 月份吉林省地方費繳納明細書				
年月日	摘要	官課課入 官印 番 號	主務 領收書 發行 日期	收入 日期	畜 種	單 價	頭 數	屠宰檢在手續費額
					牛	0.30		
					馬	0.30		
					騾	0.30		
					豬	0.30		
					割羊	0.10		
					山羊	0.10		
					倭	0.10		
					幼	0.10		
					幼	0.10		
					合 計			
					備 考			

省存款受入通知書(表簡)

條例

稅則條例第一號  
茲制定稅則條例如左  
庚戌年一月二十六日  
稅務廳長代理  
稅務廳長 宋光春 奉 命 作 太

第一章 總則

第一條 賦稅除法令另有規定者外依本條例賦稅徵收之  
第二條 應納賦稅者如左  
一 營業稅附加捐  
二 自由職業稅附加捐  
三 房屋稅附加捐  
四 地 捐  
五 雜 捐

第三條 有檢漏稅者時將其檢漏之金額一時賦課之  
第四條 稅中對於分期徵收者將其稅額按各納期均分之但發生一分未滿之零數時其零數合算於最初之納期內

第二章 營業稅附加捐  
第五條 營業稅附加捐之賦課率爲本稅之百分之五十  
第六條 營業稅附加捐之本稅之納期徵收之

第三章 自由職業稅附加捐  
第七條 自由職業稅附加捐之賦課率爲本稅之百分之五十  
第八條 自由職業稅附加捐之本稅之納期

第四章 房屋稅附加捐  
第九條 房屋稅附加捐之賦課率爲本稅之百分之五十  
第十條 房屋稅附加捐之本稅之納期徵收之

第五章 地 捐  
第十一條 地捐之賦課率按每年八角  
第十二條 地捐之納期自十月一日起限至明年二月末日  
第十三條 依地方稅法施行規則第二條之規定對於不以營利爲目的之法人直接使用之土地不課地捐但對於土地所有人或藉此者以租金供使用之土地不在此限

第十四條 依本條例或其他法令不課地捐之土地或不得賦課地捐之土地而現行賦課地捐之土地時一個月以內須將地號、地目、面積、及異動事由向縣長呈報之已賦課之地捐不課地捐之土地或不得賦課地捐之土地時亦同

第十五條 對於依稅法減免地稅之土地得依稅法減免之例得減免地捐  
第六章 雜 捐  
第十六條 應行賦課之雜捐如左  
一 車 捐

徵收之

第四章 房屋稅附加捐  
第九條 房屋稅附加捐之賦課率爲本稅之百分之五十  
第十條 房屋稅附加捐之本稅之納期徵收之

第五章 地 捐  
第十一條 地捐之賦課率按每年八角  
第十二條 地捐之納期自十月一日起限至明年二月末日  
第十三條 依地方稅法施行規則第二條之規定對於不以營利爲目的之法人直接使用之土地不課地捐但對於土地所有人或藉此者以租金供使用之土地不在此限

第十四條 依本條例或其他法令不課地捐之土地或不得賦課地捐之土地而現行賦課地捐之土地時一個月以內須將地號、地目、面積、及異動事由向縣長呈報之已賦課之地捐不課地捐之土地或不得賦課地捐之土地時亦同

第十五條 對於依稅法減免地稅之土地得依稅法減免之例得減免地捐  
第六章 雜 捐  
第十六條 應行賦課之雜捐如左  
一 車 捐

第十七條 自由職業稅附加捐之賦課率爲本稅之百分之五十  
第十八條 自由職業稅附加捐之本稅之納期

第十九條 營業稅附加捐之賦課率爲本稅之百分之五十  
第二十條 營業稅附加捐之本稅之納期徵收之

第二十一條 自由職業稅附加捐之賦課率爲本稅之百分之五十  
第二十二條 自由職業稅附加捐之本稅之納期

第二十三條 營業稅附加捐之賦課率爲本稅之百分之五十  
第二十四條 營業稅附加捐之本稅之納期徵收之

第二十五條 自由職業稅附加捐之賦課率爲本稅之百分之五十  
第二十六條 自由職業稅附加捐之本稅之納期

第二十七條 營業稅附加捐之賦課率爲本稅之百分之五十  
第二十八條 營業稅附加捐之本稅之納期徵收之

條例

稅則條例第一號  
茲制定稅則條例如左  
庚戌年一月二十六日  
稅務廳長代理  
稅務廳長 宋光春 奉 命 作 太

第一章 總則

第一條 賦稅除法令另有規定者外依本條例賦稅徵收之  
第二條 應納賦稅者如左  
一 營業稅附加捐  
二 自由職業稅附加捐  
三 房屋稅附加捐  
四 地 捐  
五 雜 捐

第三條 有檢漏稅者時將其檢漏之金額一時賦課之  
第四條 稅中對於分期徵收者將其稅額按各納期均分之但發生一分未滿之零數時其零數合算於最初之納期內

第二章 營業稅附加捐  
第五條 營業稅附加捐之賦課率爲本稅之百分之五十  
第六條 營業稅附加捐之本稅之納期徵收之

第三章 自由職業稅附加捐  
第七條 自由職業稅附加捐之賦課率爲本稅之百分之五十  
第八條 自由職業稅附加捐之本稅之納期

第四章 房屋稅附加捐  
第九條 房屋稅附加捐之賦課率爲本稅之百分之五十  
第十條 房屋稅附加捐之本稅之納期徵收之

第五章 地 捐  
第十一條 地捐之賦課率按每年八角  
第十二條 地捐之納期自十月一日起限至明年二月末日  
第十三條 依地方稅法施行規則第二條之規定對於不以營利爲目的之法人直接使用之土地不課地捐但對於土地所有人或藉此者以租金供使用之土地不在此限

第十四條 依本條例或其他法令不課地捐之土地或不得賦課地捐之土地而現行賦課地捐之土地時一個月以內須將地號、地目、面積、及異動事由向縣長呈報之已賦課之地捐不課地捐之土地或不得賦課地捐之土地時亦同

第十五條 對於依稅法減免地稅之土地得依稅法減免之例得減免地捐  
第六章 雜 捐  
第十六條 應行賦課之雜捐如左  
一 車 捐

徵收之

第四章 房屋稅附加捐  
第九條 房屋稅附加捐之賦課率爲本稅之百分之五十  
第十條 房屋稅附加捐之本稅之納期徵收之

第五章 地 捐  
第十一條 地捐之賦課率按每年八角  
第十二條 地捐之納期自十月一日起限至明年二月末日  
第十三條 依地方稅法施行規則第二條之規定對於不以營利爲目的之法人直接使用之土地不課地捐但對於土地所有人或藉此者以租金供使用之土地不在此限

第十四條 依本條例或其他法令不課地捐之土地或不得賦課地捐之土地而現行賦課地捐之土地時一個月以內須將地號、地目、面積、及異動事由向縣長呈報之已賦課之地捐不課地捐之土地或不得賦課地捐之土地時亦同

第十五條 對於依稅法減免地稅之土地得依稅法減免之例得減免地捐  
第六章 雜 捐  
第十六條 應行賦課之雜捐如左  
一 車 捐

第十七條 自由職業稅附加捐之賦課率爲本稅之百分之五十  
第十八條 自由職業稅附加捐之本稅之納期

第十九條 營業稅附加捐之賦課率爲本稅之百分之五十  
第二十條 營業稅附加捐之本稅之納期徵收之

第二十一條 自由職業稅附加捐之賦課率爲本稅之百分之五十  
第二十二條 自由職業稅附加捐之本稅之納期

第二十三條 營業稅附加捐之賦課率爲本稅之百分之五十  
第二十四條 營業稅附加捐之本稅之納期徵收之

第二十五條 自由職業稅附加捐之賦課率爲本稅之百分之五十  
第二十六條 自由職業稅附加捐之本稅之納期

第二十七條 營業稅附加捐之賦課率爲本稅之百分之五十  
第二十八條 營業稅附加捐之本稅之納期徵收之



第二十三條 船舶ノ賦課率如左

第一 重量十噸以下每艘年額十圓  
超過十噸時每噸一圓或其零數時增加五角

第二 載重未滿十噸或載石數未滿百石者每艘年六圓超過十噸或載石數超過百石時每噸增加一圓及十石或其零數增加二角

帆船

未滿十噸或載石數未滿百石者每艘年二圓超過十噸或載石數超過百石時每噸增加一圓及十石或其零數增加一角

第二十四條 船舶依左開納期徵收之價不得於定期內徵收者其納期隨時由縣長定之

第二十五條 自五月一日起至六月三十日爲限第二十條之規定船舶準用之

第四節 不動産取得

第二十六條 不動産取得以不動産之時價(對於已經登記者按登記價格)爲標準賦課之

第二十七條 不動産取得時之賦課率按不動産價格之百分之二

第二十八條 不動産取得時之納期隨時由縣長定之

第二十九條 不動産所有權或準此權利之取得人由其取得日起十五日以内將左開事項呈報縣長

事項呈報事項

- 一 如在土地其地號、地目、面積、用途、取得年月日及事由
- 二 如在房屋其種類、構造、用途、面積(各計算之面積)取得年月日及事由
- 三 所有權或準此權利之取得價格或當該不動産之時價
- 四 所有權或準此權利之取得人之住所姓名

第五節 屠宰捐

第三十條 屠宰捐依左開賦課率賦課之

- 牛 每頭 二圓五角
- 馬、騾 同 二圓
- 豬、雞 同 一圓五角
- 羊、山羊 同 五角

第三十一條 屠宰捐於屠宰之時徵收之

第三十二條 對於行檢出之畜肉依納稅義務者之中請與其數額相當之屠宰捐免除納稅義務者欲受前項之免除時須具檢出地稅關之檢出證書其他證明書類申請低納稅金之數額

第三十三條 屠宰之所有人或屠宰委託人於屠宰以前將左開事項呈報縣長

- 一 家畜之種類及頭數
- 二 屠宰之場所
- 三 屠宰之月日

第二十三條 船舶ノ賦課率左ノ如シ

第一 積載十噸以下一噸ニ付年十圓  
十噸ヲ超スルモノハ一噸又ハ其ノ端數ヲ増ス毎五角ノ増ス

第二 積載十噸以下又ハ積載百石以下一噸ニ付年六圓  
十噸又ハ積載百石ヲ超スルモノハ一噸又ハ十石又ハ其ノ端數ヲ増ス毎二角ノ増ス

帆船

十噸以下又ハ積載百石以下一噸ニ付年二圓  
十噸又ハ積載百石ヲ超スルモノハ一噸又ハ十石又ハ其ノ端數ヲ増ス毎二角ノ増ス

第二十四條 船舶ハ左ノ納期ニ依リ之ヲ徵收ス但シ定期ニ徵收スルヲ得ザルモノノ納期ハ其ノ都府廳長之ヲ定ム

第二十五條 五月一日ヨリ六月三十日限内第二十條ノ規定ハ船舶ニ付之ヲ準用ス

第四節 不動産取得

第二十六條 不動産取得ハ不動産ノ時價(登記シタルモノニ付テハ其ノ登記價格)ヲ標準トシテ之ヲ賦課ス

第二十七條 不動産取得時ノ賦課率ハ不動産價格ノ百分之二トス

第二十八條 不動産取得時ノ納期ハ其ノ都府廳長之ヲ定ム

第二十九條 不動産所有權又ハ之ニ準ズル權利ノ取得シタル者其ノ取得ノ日ヨリ十五日以内ニ左ノ事項ヲ縣長ニ納出ス

事項呈報事項

- 一 土地ノ在リテハ地番、地目、面積、用途、取得年月日及事由
- 二 建物ノ在リテハ其ノ所在番地種類、構造、用途、坪數(各計算ノ坪數)取得年月日及事由
- 三 所有權又ハ之ニ準ズル權利ノ取得價格又ハ當該不動産ノ時價
- 四 所有權又ハ之ニ準ズル權利ノ取得人之住所姓名

第五節 屠宰捐

第三十條 屠宰捐ハ左ノ賦課率ニ依リ之ヲ徵收ス

- 牛 一頭ニ付 二圓五角
- 馬、騾 一頭ニ付 二圓
- 豬、雞 一頭ニ付 一圓五角
- 羊、山羊 一頭ニ付 五角

第三十一條 屠宰捐ハ屠宰ノ都府廳長之ヲ徵收ス

第三十二條 檢出ノ爲メ畜肉ニ對シテハ納稅義務者ノ申請ニ依リ其ノ數額ニ相當スル屠宰捐ハ之ヲ免除ス  
納稅義務者前項ノ免除ヲ受ケムトスルトキハ檢出地稅關ノ檢出證書若其ノ他之ヲ證明スル書類ヲ添ヘ低納稅金ノ額付ヲ申請スベシ

第三十三條 屠宰ノ所有者又ハ屠宰委託者ハ屠宰前ハ左ノ事項ヲ縣長ニ納出ス

- 一 家畜ノ種類及頭數
- 二 屠宰ノ場所
- 三 屠宰ノ月日



四 家畜之所有人或屠宰委託人之住所  
姓名

第六節 觀覽捐  
第三十四條 觀覽捐之賦課率按入場料全額之百分之七

第三十五條 觀覽捐於觀覽時徵收之

第三十六條 觀覽捐以前前演劇或演劇時與此類似之營業人爲其徵收義務人

第三十七條 徵收義務人於徵收觀覽捐完畢時每迄至翌日(翌日如遇星期日或祝祭日時爲其翌日)連同計算書繳納於縣長

第七節 特別所得捐  
第三十八條 特別所得捐按其年一月一日現在依勤勞所得稅法第六條之規定對於免除賦課勤勞所得稅者每支給者及支給地相異時賦課之

第三十九條 有左列各款情形之一給與不課特別所得捐  
一 旅費及其他有實費補償之性質之給與  
二 軍人及其他服軍勤務之人於從軍中  
所受之軍之給與  
三 因疾病或傷害所受之特別給與

第四十條 特別所得捐之課稅標準按所得金額依勤勞所得稅法第三條規定之第一類所得及第二類所得

第四十一條 前條規定之所得金額依左開之區分計算之

第一類所得  
一 俸給、薪水、津貼、恩給、年金、賞與及有此等性質之給與按其年度之收入預算金額

二 賞與或有賞與性質之給與按上年中之收入金額但對於非一年分之相當給與按其年之預算金額

三 未受賃借住宅之支給者按按第一號收入金額扣除十分之二之相當金額

第二類所得  
給與如屬於金錢以外以外者以支給時之價值額爲前項之給與金額給與金額中扣除其十分之二所得之金額

第四十二條 依前條規定之計算金額以其支給之基礎之勤務月數除之所得額之十二倍之金額未滿三百圓時特別所得捐之課稅免除之

第四十三條 特別所得捐之賦課率爲所得金額之百分之五

第四十四條 特別所得捐依左開納期徵收之但不於定期內徵收者其納期隨時由縣長另定之

第一期 自三月一日起限至三月三十一日  
第二期 自五月一日起限至五月三十一日

四 家畜ノ所有者又ハ屠宰委託者ノ住所氏名

第五節 觀覽捐  
第三十四條 觀覽捐ノ賦課率ハ入場料全額ノ百分之七トス

第三十五條 觀覽捐ハ觀覽ノ都度之ヲ徵收ス

第三十六條 觀覽捐ハ演劇、興行共ノ他之ニ類スルモノヲ興行スル者ヲ以テ其ノ徵收義務者トス

第三十七條 徵收義務者觀覽捐ヲ徵收シタルトキハ毎翌日(翌日カ日曜又ハ祝祭日ナルトキハ其ノ翌日)迄ニ計算書ヲ縣長ニ納付スベシ

第七節 特別所得捐  
第三十八條 特別所得捐ハ其ノ年一月一日現在ニ依リ勤勞所得稅法第六條ノ規定ニ依リ勤勞所得稅ノ賦課ヲ受ケザル者ハ計シ支給者及支給地ノ異ル毎ニ之ヲ賦課ス

第三十九條 左ノ各號ノ一ニ該當スル給與ハ特別所得捐ヲ課セズ  
一 旅費其ノ他實費補償ノ性質ヲ有スル給與  
二 軍人共ノ他軍ハ勤務スル者ノ從軍中ニ受ケタル軍ノ給與  
三 疾病又ハ傷害ニ因リテ受ケタル特別ノ給與

第四十條 特別所得捐ノ課稅標準ハ所得金額トシ勤勞所得稅法第三條ニ定ムル第一類所得及第二類所得トス

第四十二條 前條ニ定ムル所得金額ハ左ノ區分ニ依リ計算ス

第一類所得  
一 俸給、給料、手當、恩給、年金、賞與、及此等ノ性質ヲ有スル給與ハ前年中ノ收入金額但シ一年分ノ相當スル給與ニ非ザルモノハ計シテハ其ノ年ノ預算金額

二 賃借住宅ノ支給ヲ受ケザルモノニ付テハ第一號ノ收入金額ノ十分ノ二ニ相當スル金額ヲ扣除ス

第二類所得  
給與金額中其ノ十分ノ二ヲ扣除シテ得タル金額給與ガ金錢以外ノモノナルトキハ其ノ支給時ニ於ケル評價額ヲ以テ前項ノ給與金額トス

第四十二條 前項ノ規定ニ依リ計算シタル金額ヲ其ノ支給ノ基礎タル勤務月數ヲ以テ除シテ得タル金額ノ十二倍ガ三百圓未滿ナルトキハ特別所得捐ノ課稅ヲ免除ス

第四十三條 特別所得捐ノ賦課率ハ所得金額ノ百分之五トス

第四十四條 特別所得捐ハ左ノ納期ニ於テ之ヲ徵收ス但シ定期ニ徵收スルコトヲ得ザルモノハ納期ハ其ノ都度縣長別ニ之ヲ定ム

第一期 三月一日ヨリ三月三十一日限  
第二期 五月一日ヨリ五月三十一日限

官林省公報 第八百八十號 昭和六年三月十四日 第三種郵便物認可

星期一

三五

第三期 自八月一日起限至八月三十一日  
 第四期 自十一月一日起限至十一月三十日

第四十五條 特別所得捐納稅義務者之所得額於課稅標準決定後如有顯著之減少縣長認為有必要時依納稅義務者之申告得減免其賦課額

第四十六條 特別所得捐納稅義務者依縣長之所在於其年一月三十一日以前應將其所得額及其他必要事項呈報之俱發生

新納稅義務者應隨時呈報之納稅義務消滅時亦同

第八節 特別職業捐

第四十七條 特別職業捐按其年一月一日現在對於自由職業稅法第一條各款所營之職業依本法第六條之規定免除自由職業稅之賦課者賦課之

第四十八條 特別職業捐之課稅標準按收入金額其賦課率依左開區分之

職業之種類	賦	課	率
關於宗教業			千分之十八
關於教育及教授業	學校經營 其他		千分之十八
關於醫藥業	醫院 其他		千分之十二
關於法律業			千分之十八
關於著述、翻譯、藝術、技術、醫藥、齒科、農業			千分之十八

第四十九條 收入金額除依左列各款外應依其經營職業於上年中收入之總金額

一 對於自上年一月二日以後至十二月止之期間開始之職業依其年中收入金額之預算金額

二 對於其年開始之職業應依自開始之翌月起至其年十二月止之期間收入金額

以當該月數除之所得金額之十二倍相當之金額

前項之收入金額應扣除勞務所得稅及特別所得捐之給與不列入之

第五十條 收入金額未滿三百圓時特別職業捐之課稅免除之

第五十一條 特別職業捐按左開納期徵收

第三期 八月一日ヨリ八月三十一日限  
 第四期 十一月一日ヨリ十一月三十日限

第四十五條 特別所得捐納稅義務者之所得額於課稅標準決定後顯著減少之程度於必要アリト認ムルトキハ納稅義務者ノ申告ニ依リ其ノ賦課額ヲ減免スルコトヲ得

第四十六條 特別所得捐納稅義務者ハ縣長ノ定ムル所ニ依リ其ノ年一月末日迄ニ所得額及其他必要ナル事項ヲ届出ツベシ

特別所得之納稅義務ノ發生シタル者ハ其ノ課稅之額届出ツベシ納稅義務消滅シタルトキ亦同シ

第八節 特別職業捐

第四十七條 特別職業捐ハ其ノ年一月一日現在ハ依リ自由職業稅法第一條ニ定ムル課稅標準ニ同法第六條ノ規定ニ依リ自由職業稅ノ賦課ヲ受ケザル者ニ對シテ賦課ス

第四十八條 特別職業捐ノ課稅標準ハ收入金額トシ賦課率ハ左ノ區分ニ依ル

職業ノ種類	賦	課	率
宗教ニ關スル業			千分之十八
教育及教授ニ關スル業	學校經營 其他		千分之十八
醫藥ニ關スル業	醫院 其他		千分之十二
法律ニ關スル業			千分之十八
著述、翻譯、藝術、技術、醫藥、齒科、農業ニ關スル業			千分之十八

第四十九條 收入金額ハ左ノ各號ニ依ルモノヲ除クノ外其ノ營業ニ關シテ前年中ニ於テ收入シタル總金額ニ依ル

一 前年ノ一月二日以後十二月迄ノ間ニ於テ開始シタル職業ニ付テハ其ノ年中ニ於ケル收入金額ノ豫算金額

二 其ノ年開始シタル職業ニ付テハ其ノ開始ノ翌月ヨリ其ノ年十二月迄ノ

間ニ於ケル收入金額ヲ當該月數ニテ除クテ得タル金額ノ十二倍ニ相當スル金額

前項ノ收入金額ハ勤勞所得稅又ハ特別所得捐ヲ課セラルベキ給與ハ之ヲ算入セズ

第五十條 收入金額年額三百圓未滿ナルトキハ特別職業捐ノ課稅ヲ免除ス

第五十一條 特別職業捐ハ左ノ納期ニ於

之俱不得於定期内徵收者其納期隨時由縣長另定之

第一期 自八月一日起限至八月三十日

第二期 自十一月一日起限至十一月三十日

第五十二條 特別職業捐納稅義務者之收入金額如有顯著之減少縣長認爲有必要時依納稅義務者之申告得減免其賦課額

第五十三條 特別職業捐納稅義務者依縣長之所在於其年六月三十日以前應納其收入額及其他必要事項向縣長呈報之但發生新納稅義務者時應隨時呈報之納稅義務減時亦同

第九節 特別營業捐

第五十四條 特別營業捐按其年一月一日現在對於特別營業稅法第一條所定之經營之職業依同法第七條之規定免除營業稅之賦課者按營業之種類及營業場所賦課之

第五十五條 特別營業捐之課稅標準及賦課率依左開四分之二

營業種類	課稅標準	賦課率	課稅標準	
			甲	乙
物品販賣業	賣錢金額	百分之三	甲 零售營業稅	乙 批發
製造業	賣錢金額	百分之六	甲	乙
放牧業	賣錢金額	百分之七	甲	乙
物品貸付業	收入金額	百分之四	甲	乙
運送業	收入金額	百分之四	甲	乙
運送特種業	收入金額	百分之三六	甲	乙
印刷業	收入金額	百分之十四	甲	乙
印刷特種業	收入金額	百分之十二	甲	乙
酒類飲食店業	收入金額	百分之十八	甲	乙

之之徵收ス

第一期 八月一日ヨリ八月三十一日限

第二期 十一月一日ヨリ十一月三十日限

第五十二條 特別職業捐納稅義務者ノ收入金額著シテ減少シ縣長ニ於テ必要アリト認ムルトキハ納稅義務者ノ申告ニ依リ其ノ賦課額ヲ減免スルコトヲ得

第五十三條 特別職業捐納稅義務者ハ縣長ノ所在於其ノ年六月末日迄ニ收入金額其ノ他必要ナル事項ヲ提出スルコトヲ但シ新ニ納稅義務ノ發生シタル場合ハ其ノ都度之ヲ提出スベシ納稅義務ノ消滅シタルトキ亦同ジ

第九節 特別營業捐

第五十四條 特別營業捐ハ其ノ年一月一日現在ニ其ノ營業稅法第一條ニ定ムル營業ノ爲シ同法第七條ノ規定ニ依リ營業稅ノ賦課ヲ免除サレタル者ニ對シ營業ノ種類及營業場所ハ之ヲ賦課ス

第五十五條 特別營業捐ノ課稅標準及賦課率ハ左開四分之二

營業種類	課稅標準	賦課率	課稅標準	
			甲	乙
物品販賣業	賣上金額	百分之三	甲 營業稅	乙 小賣
製造業	賣上金額	百分之六	甲	乙
放牧業	賣上金額	百分之七	甲	乙
物品貸付業	收入金額	百分之四	甲	乙
運送業	收入金額	百分之四	甲	乙
運送特種業	收入金額	百分之三六	甲	乙
印刷業	收入金額	百分之十四	甲	乙
印刷特種業	收入金額	百分之十二	甲	乙
酒類飲食店業	收入金額	百分之十八	甲	乙



依納稅義務者之中所得稅免其賦課額

檢漏課稅者科以檢漏金額之三倍  
以上相當金額(未滿五圓者科五圓)之  
過怠金

第六十條 特別營業捐納稅義務者依廳長  
之指定送其年六月三十日以前應納其  
實錄金、收入金、承預金、報酬金及其  
他必要事項向廳長呈報之供發生新納稅  
義務者應隨時呈報之納稅義務消滅時亦  
同

第六十四條 關於本條例之施行其必要之  
細則由廳長定之

第六十五條 本條例由康德五年度普通用  
之

第六十一條 於督促課稅所爲之延滯金每  
日按稅金額千分之一與稅金同時徵收之

第六十六條 對於日本國國民特別營業捐  
之賦課率限於康德五、六年爲於第五十  
六條所定率之二分之一

第六十二條 依本條例之規定應行呈報之  
事項中關於課稅標準未經呈報或其呈報  
認爲不相當時由廳長認定之

第六十七條 限於康德五年度分對於第四十  
條所定之金額中康德四年度中所受之實  
與金額不算入之

第六十三條 依偽詐及其他不正行爲對於  
特別營業捐之納期限於康德五年度分由  
廳長另定之

第六十八條 特別所得捐、特別職業捐及  
特別營業捐之納期限於康德五年度分由  
廳長另定之

第六十三條 依偽詐及其他不正行爲對於  
特別營業捐之納期限於康德五年度分由  
廳長另定之

第六十三條 依偽詐及其他不正行爲對於  
特別營業捐之納期限於康德五年度分由  
廳長另定之

公

函

吉林省農民復興貸款管理委員會公函吉開  
第一六號五一五(代行文)  
康德六年三月十四日

吉林省農民復興貸款管理委員會  
委員長 閻 傳 毅  
委員 袁 照 定 鈞  
附抄表一紙

吉林省農民復興貸款管理委員會公函吉開  
第一六號五一五(代行文)  
康德六年三月十四日

吉林省農民復興貸款管理委員會  
委員長 閻 傳 毅  
委員 袁 照 定 鈞  
附抄表一紙

吉林省農民復興貸款管理委員會公函吉開  
第一六號五一五(代行文)  
康德六年三月十四日

吉林省農民復興貸款管理委員會  
委員長 閻 傳 毅  
委員 袁 照 定 鈞  
附抄表一紙

吉林省農民復興貸款管理委員會公函吉開  
第一六號五一五(代行文)  
康德六年三月十四日

吉林省農民復興貸款管理委員會  
委員長 閻 傳 毅  
委員 袁 照 定 鈞  
附抄表一紙

吉林省農民復興貸款管理委員會公函吉開  
第一六號五一五(代行文)  
康德六年三月十四日

吉林省農民復興貸款管理委員會  
委員長 閻 傳 毅  
委員 袁 照 定 鈞  
附抄表一紙

吉林省農民復興貸款管理委員會公函吉開  
第一六號五一五(代行文)  
康德六年三月十四日

吉林省農民復興貸款管理委員會  
委員長 閻 傳 毅  
委員 袁 照 定 鈞  
附抄表一紙

吉林省農民復興貸款管理委員會公函吉開  
第一六號五一五(代行文)  
康德六年三月十四日

吉林省農民復興貸款管理委員會公函吉開  
第一六號五一五(代行文)  
康德六年三月十四日

吉林省農民復興貸款管理委員會公函吉開  
第一六號五一五(代行文)  
康德六年三月十四日

吉林省農民復興貸款管理委員會公函吉開  
第一六號五一五(代行文)  
康德六年三月十四日

吉林省農民復興貸款管理委員會公函吉開  
第一六號五一五(代行文)  
康德六年三月十四日

吉林省農民復興貸款管理委員會公函吉開  
第一六號五一五(代行文)  
康德六年三月十四日

吉林省農民復興貸款管理委員會	吉林省農民復興貸款管理委員會	吉林省農民復興貸款管理委員會	吉林省農民復興貸款管理委員會
委員長 閻 傳 毅	委員長 閻 傳 毅	委員長 閻 傳 毅	委員長 閻 傳 毅
委員 袁 照 定 鈞	委員 袁 照 定 鈞	委員 袁 照 定 鈞	委員 袁 照 定 鈞
附抄表一紙	附抄表一紙	附抄表一紙	附抄表一紙

吉林省農民復興貸款管理委員會	吉林省農民復興貸款管理委員會	吉林省農民復興貸款管理委員會	吉林省農民復興貸款管理委員會
委員長 閻 傳 毅	委員長 閻 傳 毅	委員長 閻 傳 毅	委員長 閻 傳 毅
委員 袁 照 定 鈞	委員 袁 照 定 鈞	委員 袁 照 定 鈞	委員 袁 照 定 鈞
附抄表一紙	附抄表一紙	附抄表一紙	附抄表一紙

吉林省農民復興貸款管理委員會	吉林省農民復興貸款管理委員會	吉林省農民復興貸款管理委員會	吉林省農民復興貸款管理委員會
委員長 閻 傳 毅	委員長 閻 傳 毅	委員長 閻 傳 毅	委員長 閻 傳 毅
委員 袁 照 定 鈞	委員 袁 照 定 鈞	委員 袁 照 定 鈞	委員 袁 照 定 鈞
附抄表一紙	附抄表一紙	附抄表一紙	附抄表一紙

吉林省農民復興貸款管理委員會	吉林省農民復興貸款管理委員會	吉林省農民復興貸款管理委員會	吉林省農民復興貸款管理委員會
委員長 閻 傳 毅	委員長 閻 傳 毅	委員長 閻 傳 毅	委員長 閻 傳 毅
委員 袁 照 定 鈞	委員 袁 照 定 鈞	委員 袁 照 定 鈞	委員 袁 照 定 鈞
附抄表一紙	附抄表一紙	附抄表一紙	附抄表一紙

吉林省農民復興貸款管理委員會	吉林省農民復興貸款管理委員會	吉林省農民復興貸款管理委員會	吉林省農民復興貸款管理委員會
委員長 閻 傳 毅	委員長 閻 傳 毅	委員長 閻 傳 毅	委員長 閻 傳 毅
委員 袁 照 定 鈞	委員 袁 照 定 鈞	委員 袁 照 定 鈞	委員 袁 照 定 鈞
附抄表一紙	附抄表一紙	附抄表一紙	附抄表一紙









以發付郵所備費用由該省者負擔送金得  
包郵政運交轉發貯全或他種實便立方  
法爲之

### 訓令

吉林省議會第一五六號

關於文廟奉丁祭典之件

查合禮部三月二十一日爲文廟奉丁祭典之  
例舉行祀孔典禮查祭典先賢孔子已歷二  
千餘年凡與祭者必以先賢爲師表茲我  
國建國之本義崇崇約我以期國民精神之振  
興而近世學人之道日漸衰微海運極合仰  
諸市縣諸長於丁祭當日蒞臨講學並對一般  
民衆開於孔子之聖蹟及建國精神實施簡明  
之演說俾易於了解學校關於孔子之行  
行道務應先賢道門應使有思慕前師之  
念且厚國體德化而喚起建國精神爲要此令

### 公函

吉林省公署官方第三〇號六一二(代行)

庚申年三月十五日

各道署長 吉林省次長 谷 清  
關於文廟奉丁祭典之件 特別調查指及特  
別演說之件 內務局管理處長 康德六  
年三月十五日 內務局第一號九一、如另紙  
前送 到者 相繼函請  
查照至有碍丁祭典之舉應由該省辦理由  
具報爲荷

發送先 各省次長、興安各省參與官、新  
內務局第一號九一  
庚申年二月九日  
內務局管理處長

### 訓令

吉林省議會第一五六號

關於文廟奉丁祭典之件

查合禮部三月二十一日爲文廟奉丁祭典之  
例舉行祀孔典禮查祭典先賢孔子已歷二  
千餘年凡與祭者必以先賢爲師表茲我  
國建國之本義崇崇約我以期國民精神之振  
興而近世學人之道日漸衰微海運極合仰  
諸市縣諸長於丁祭當日蒞臨講學並對一般  
民衆開於孔子之聖蹟及建國精神實施簡明  
之演說俾易於了解學校關於孔子之行  
行道務應先賢道門應使有思慕前師之  
念且厚國體德化而喚起建國精神爲要此令

### 公函

吉林省公署官方第三〇號六一二(代行)

庚申年三月十五日

各道署長 吉林省次長 谷 清  
關於文廟奉丁祭典之件 特別調查指及特  
別演說之件 內務局管理處長 康德六  
年三月十五日 內務局第一號九一、如另紙  
前送 到者 相繼函請  
查照至有碍丁祭典之舉應由該省辦理由  
具報爲荷

送何ニ要スル實費ハ關入者ノ負擔トシ  
送金ハ郵便爲替振替貯金其他確實便宜  
ノ方法ヲ以テスルコトヲ得

### 訓令

吉林省議會第一五六號

關於文廟奉丁祭典之件

查合禮部三月二十一日爲文廟奉丁祭典之  
例舉行祀孔典禮查祭典先賢孔子已歷二  
千餘年凡與祭者必以先賢爲師表茲我  
國建國之本義崇崇約我以期國民精神之振  
興而近世學人之道日漸衰微海運極合仰  
諸市縣諸長於丁祭當日蒞臨講學並對一般  
民衆開於孔子之聖蹟及建國精神實施簡明  
之演說俾易於了解學校關於孔子之行  
行道務應先賢道門應使有思慕前師之  
念且厚國體德化而喚起建國精神爲要此令

### 公函

吉林省公署官方第三〇號六一二(代行)

庚申年三月十五日

各道署長 吉林省次長 谷 清  
關於文廟奉丁祭典之件 特別調查指及特  
別演說之件 內務局管理處長 康德六  
年三月十五日 內務局第一號九一、如另紙  
前送 到者 相繼函請  
查照至有碍丁祭典之舉應由該省辦理由  
具報爲荷

發送先 各省次長、興安各省參與官、新  
內務局第一號九一  
庚申年二月九日  
內務局管理處長

### 訓令

吉林省議會第一五六號

關於文廟奉丁祭典之件

查合禮部三月二十一日爲文廟奉丁祭典之  
例舉行祀孔典禮查祭典先賢孔子已歷二  
千餘年凡與祭者必以先賢爲師表茲我  
國建國之本義崇崇約我以期國民精神之振  
興而近世學人之道日漸衰微海運極合仰  
諸市縣諸長於丁祭當日蒞臨講學並對一般  
民衆開於孔子之聖蹟及建國精神實施簡明  
之演說俾易於了解學校關於孔子之行  
行道務應先賢道門應使有思慕前師之  
念且厚國體德化而喚起建國精神爲要此令

### 公函

吉林省公署官方第三〇號六一二(代行)

庚申年三月十五日

各道署長 吉林省次長 谷 清  
關於文廟奉丁祭典之件 特別調查指及特  
別演說之件 內務局管理處長 康德六  
年三月十五日 內務局第一號九一、如另紙  
前送 到者 相繼函請  
查照至有碍丁祭典之舉應由該省辦理由  
具報爲荷

佈告

吉林省佈告第二十號

吉林省警察廳佈告第一號

吉林省警察廳佈告第一號

吉林省警察廳佈告第一號

吉林省警察廳佈告第一號

吉林省警察廳佈告第一號

吉林省警察廳佈告第一號

吉林省警察廳佈告第一號

吉林省警察廳佈告第一號

吉林省警察廳佈告第一號

吉林省警察廳佈告第一號

吉林省警察廳佈告第一號

吉林省警察廳佈告第一號

吉林省警察廳佈告第一號

吉林省警察廳佈告第一號

吉林省警察廳佈告第一號

吉林省警察廳佈告第一號

吉林省警察廳佈告第一號

吉林省警察廳佈告第一號

吉林省警察廳佈告第一號

吉林省警察廳佈告第一號

吉林省警察廳佈告第一號

吉林省警察廳佈告第一號

吉林省警察廳佈告第一號

吉林省警察廳佈告第一號

吉林省警察廳佈告第一號

吉林省警察廳佈告第一號

吉林省警察廳佈告第一號

吉林省警察廳佈告第一號

吉林省警察廳佈告第一號

吉林省警察廳佈告第一號

吉林省警察廳佈告第一號

吉林省警察廳佈告第一號

吉林省警察廳佈告第一號

佈告

吉林省佈告第二十號

吉林省警察廳佈告第一號

吉林省警察廳佈告第一號

吉林省警察廳佈告第一號

吉林省警察廳佈告第一號

吉林省警察廳佈告第一號

吉林省警察廳佈告第一號

吉林省警察廳佈告第一號

吉林省警察廳佈告第一號

吉林省警察廳佈告第一號

吉林省警察廳佈告第一號

吉林省警察廳佈告第一號

吉林省警察廳佈告第一號

吉林省警察廳佈告第一號

吉林省警察廳佈告第一號

吉林省警察廳佈告第一號

吉林省警察廳佈告第一號

吉林省警察廳佈告第一號

吉林省警察廳佈告第一號

吉林省警察廳佈告第一號

吉林省警察廳佈告第一號

吉林省警察廳佈告第一號

吉林省警察廳佈告第一號

吉林省警察廳佈告第一號

吉林省警察廳佈告第一號

吉林省警察廳佈告第一號

吉林省警察廳佈告第一號

吉林省警察廳佈告第一號

吉林省警察廳佈告第一號

吉林省警察廳佈告第一號

吉林省警察廳佈告第一號

吉林省警察廳佈告第一號

吉林省警察廳佈告第一號

吉林省警察廳佈告第一號

佈告

東長街

吉林東關(黃路口)

同昇店

興隆店

魁順店

三益店

永和店

吉林三道碼頭(水院子)

協和店

凡許可在指定販賣場所購買榮業者須

請准吉林市長簽發許可書持有組合證書

榮業之生產者於吉林市長簽發交易指定

場所以外不得販賣

廣德六年二月十日

吉林市長 路之隆

吉林警察廳長 傅作霖

吉林營林署長 高化南

德勝店

福盛店

廣德六年二月十日

吉林市長 路之隆

吉林警察廳長 傅作霖

吉林營林署長 高化南

德勝店

福盛店

廣德六年二月十日

吉林市長 路之隆

吉林警察廳長 傅作霖

吉林營林署長 高化南

德勝店

福盛店

廣德六年二月十日

吉林市長 路之隆

吉林警察廳長 傅作霖

佈告

東長街

吉林東關(黃路口)

同昇店

興隆店

魁順店

三益店

永和店

吉林三道碼頭(水院子)

協和店

凡許可在指定販賣場所購買榮業者須

請准吉林市長簽發許可書持有組合證書

榮業之生產者於吉林市長簽發交易指定

場所以外不得販賣

廣德六年二月十日

吉林市長 路之隆

吉林警察廳長 傅作霖

吉林營林署長 高化南

德勝店

福盛店

廣德六年二月十日

吉林市長 路之隆

吉林警察廳長 傅作霖

吉林營林署長 高化南

德勝店

福盛店

廣德六年二月十日

吉林市長 路之隆

吉林警察廳長 傅作霖

吉林營林署長 高化南

德勝店

福盛店

廣德六年二月十日

吉林市長 路之隆

吉林警察廳長 傅作霖

吉林省公報 第八百八十一號

廣德六年三月十五日

第三種郵便物認可

星期三

四三



康  
德  
三  
年  
四  
月  
十  
一  
日  
滿  
洲  
國  
政  
務  
第  
三  
種  
郵  
便  
物  
認  
可  
號  
六  
年  
三  
月  
十  
五  
日  
發  
行  
（日刊）

# 吉林省公報附錄 官吏常識讀本

康  
德  
六  
年  
三  
月  
十  
五  
日  
（星  
期  
三）  
第  
十  
一  
號

編  
輯  
後  
記

「滿洲國基本法大意」尙未完結。惟原稿至本期業已登  
畢。寄著者將續稿惠送後，再行接刊。

目次

## 法制關係

滿洲國基本法大意 本論（四）

第二編 統治作用

第二章 立法

國家總動員法解說

## 行政關係

吉林省特殊事情及省之對其方針

其 他

高等文官考試問題解說

● 基本法問題

國務總理大臣之地位並說明其與各部大臣  
之關係

一三頁

目次

## 法制關係

滿洲國基本法大意 本論（四）

第二編 統治作用

第二章 立法

國家總動員法解說

## 行政關係

吉林省の特殊事情並に之れに對するの  
省方針

其 他

高等文官考試問題解說

● 基本法問題

論國務總理大臣の地位を論じ各部大臣  
の關係を明にせよ

一三頁

● 行政法

論行政監督……………一六頁

第一次高等文官特別考試問題 (吉林省分科會)

● 行政科高等官特別資格考試 (一覽表)

◇ 職務能力考查問題……………一九頁

◇ 職務能力考查問題 (警察職員)……………二〇頁

◇ 日本語問題……………二一頁

● 行政科高等官特別資格考試 (高等官試補)

◇ 職務能力考查問題……………二二頁

◇ 職務能力考查問題 (警察職員)……………二三頁

◇ 日本語問題……………二四頁

● 行政科高等官特別資格考試 (甲種委任官)

◇ 基本法問題……………四四頁

◇ 選擇科目……………四四頁

◇ 常識問題……………四五頁

◇ 職務能力問題……………四六頁

◇ 職務能力問題 (警察職員)……………四七頁

◇ 滿語問題……………四七頁

● 高等官 (技術官) 特別資格考試 (甲種委任官)

◇ 日本語問題……………四八頁

● 行政法

行政監督に就き論ず……………一六頁

第一回高等文官特別考試問題 (吉林省分科會)

● 行政科高等官特別資格考試 (一覽表)

◇ 職務能力考查問題……………一九頁

◇ 職務能力考查問題 (警察職員)……………二〇頁

◇ 漢語問題……………二一頁

● 行政科高等官特別資格考試 (高等官試補)

◇ 職務能力考查問題……………二二頁

◇ 職務能力考查問題 (警察職員)……………二三頁

◇ 滿語問題……………二四頁

● 行政科高等官特別資格考試 (甲種委任官)

◇ 基本法問題……………四四頁

◇ 選擇科目……………四四頁

◇ 常識問題……………四五頁

◇ 職務能力問題……………四六頁

◇ 職務能力問題 (警察職員)……………四七頁

◇ 滿語問題……………四七頁

● 高等官 (技術官) 特別資格考試 (甲種委任官)

◇ 滿語問題……………四八頁

滿洲國基本法大意 本論(四)

第二編 統治作用

第二章 立法

組織法第五條謂「皇帝依立法院之同意行立法權」此即指我國立法院權——立法權即統治權以立法作用而表現者——之基本原則、立法權因總統治權之一部、由皇帝總握、皇帝行使立法權須經立法院之同意、然本案之所謂立法者、乃指實際上之立法作用——對於制度上之立法觀念——即指法規之制定而言、蓋如是解釋、方合採用三種分立主義之基本精神、由立法院制定法規之規定、稱曰法律、例如於組織法第十七條「凡為法律、預算及豫算外、因庫務負擔之件、須經立法院同意」時、其所記載之法律名稱、即以此意而用者、茲再申述區區須注意之點、即由立法院制定法規之事項、不能悉照舊法律、如豫算是也、此點與日本憲法相同、但與諸外國之豫算以法律規定之例則不同、即係經由立法院同意、並以法律之名稱而制定、然於理論上亦不得為之曰法規、所謂法律者、嚴格言之、即係除對豫算外經由立法院同意而規定之、並能表示國家意思者是也。

關於滿洲國立法權之原則、蓋如上述、但我國對此原則向未能全面貫徹、尚多有例外、即第一「戰時或非常事態」不依立法院同意、而制定法規、第二、通常不經立法院同意而制定法規者亦尚甚多、此項乃稱曰命令或條項。

以上所述係指設置豫想立法院、備有立法院之組織、發揮立法機能而言、然現在

滿洲國基本法大意 本論(四)

第二編 統治作用

第二章 立法

組織法第五條曰「皇帝依立法院之同意行立法權」此即指我國立法院權——立法權——以統治權即立法作用而表現者——之基本原則、立法權因總統治權之一部、由皇帝總握、皇帝行使立法權須經立法院之同意、然本案之所謂立法者、乃指實際上之立法作用——對於制度上之立法觀念——即指法規之制定而言、蓋如是解釋、方合採用三種分立主義之基本精神、由立法院制定法規之規定、稱曰法律、例如於組織法第十七條「凡為法律、預算及豫算外、因庫務負擔之件、須經立法院同意」時、其所記載之法律名稱、即以此意而用者、茲再申述區區須注意之點、即由立法院制定法規之事項、不能悉照舊法律、如豫算外、因庫務負擔之件、須經立法院同意、此點與日本憲法相同、但與諸外國之豫算以法律規定之例則不同、即係經由立法院同意、並以法律之名稱而制定、然於理論上亦不得為之曰法規、所謂法律者、嚴格言之、即係除對豫算外經由立法院同意而規定之、並能表示國家意思者是也。

以上所述係指設置豫想立法院、備有立法院之組織、發揮立法機能而言、然現在

立法院既未存立、當無如上議立法院之原則、故滿洲國向無稱爲法律之法規、如立法院存在、以法律規定法規如何成立、按組織法第三十六條制定「與法律有同一効力之勅令」、則前法得以此不成立、立法院既無而制定之法規爲之命令、依此第三十六條勅令則又爲命令之一種、因此就可將此第三十六條之命令假稱爲法律的命令、故我滿洲國之法規僅屬於命令及條約、命令分有第一、法律的命令、第二、爲其他之命令、第三、爲條約等三種。

### 第一節 法律的命令

#### (一) 意義

法律的命令爲與法律有同一効力之命令、如立法院存在、依立法院設置、經皇帝敕令而制定法規、如依組織法第三十六條所制定之命令等是、故法律的命令、第一爲命令之一種、與法律有同一効力之命令、第二、法律的命令係基於皇帝大權而發布之命令指曰勅令、第三、法律的命令與緊急勅令相異、其關於立法院存在前、暫依組織法第三十六條所發之命令。

#### (二) 依法律的命令所定之事項

應以法律的命令所定之事項按法律的命令性質上與法律相同、然以法律所定事項之範圍除於組織法特以命令規定之事項外、可謂皆包括在內、法律的命令所定之事項與獨立法院採用三權分立主義之基本法思想相合、其基本法不惟限於依法律所規定之事項、然於基本法規定法律所定之事項則以法律定之、否則違反基本法、今如將此事項謂爲法律事項則法律事項、即爲法律的命令事項。

按上辯論、其應以法律的命令所定事項極屬如何、茲分述如下。

#### 一、法律的命令事項

此項獨立法院之組織、職權事項及關於人權保障法所列載之國民權利義務事項

せられ其の機能を發揮した場合のことである。然るに立法院は未だ存在しないのであるから以上の立法權に關する原則は守られず従つて滿洲國には未だ法律と稱する法規はないのである、然らば立法院が存在した場合に法律として制定せらるべき法規は如何にして成立して居るかと言ふに組織法第三十六條に依り「法律と同一の効力を有する勅令」として制定せられて居るのである、而も前に述べた如く立法院の實質を経予して制定せられたる法規を命令とするならば此の第三十六條に依る勅令も命令の一種である、今此の第三十六條に依る命令を假に法律的命令と稱することにしよう、従つて滿洲國に於て法規は命令及條約のみであるが、命令は第一に法律的命令、第二に其の他の命令、第三に條約の三種に止まる。

### 第一節 法律的命令

#### (一) 意義

法律的命令は法律と同一の効力を有する命令であるが立法院が存在せば立法院の製法に依り皇帝の敕令を経て制定せらるべき法規であつて組織法第三十六條に依り制定せられたる命令である、従つて法律的命令は第一に命令の一種であるが法律と同一の効力を有する命令である、第二に法律的命令は皇帝の大權に依り發せられる命令であつて勅令を稱呼を有する、第三に法律的命令は所謂緊急勅令と異なる立法院の存在せざるに依り其の存在に至る適當分の組織法第三十六條に依り發せらるる命令である。

#### (二) 法律的命令にて定むべき事項

法律的命令にて定むべき事項は（法律的命令の性質上）法律と同一である面して法律にて定むべき事項の範圍は組織法にて特に命令を以て定むべしと規定せられたる事項を除くの外總ての事項を含むと解するのが立法院を置て三權分立主義を採用せんとした基本法の思想に合致するのであつて故て基本法にて必ず法律に依り定むべしと規定したる事項のみ限らるべきではない、然し乍ら基本法にて必ず法律を以て定むべしと規定したる事項は必ず法律を以て定むべきものであつて之に反すれば既に基本法違反である、今般に其の事項を特に法律事項と謂ふならば法律事項は即ち法律的命令事項である。

#### 一、法律命令の事項

此の事項は概ね法院の組織及職權に關する事項並に人權保障法に列記する國民



二、關於法律的命令所規定者有變更之事項

原本法律未規定須以法律的命令而規定事項、如過以法律之命令所規定之事項改定時、須以法律的命令行之、蓋因相繼規定第七條規定、不得以命令變更法律、然法律的命令與法律則有同一之効力、故不得以其舊之命令變更法律的命令、例如市制以法律的命令制定時、或改訂市制之事項時、均須以法律的命令改廢之。

三、得以法律的命令規定之事項

此項與前二條相異、不但得用法律的命令規定、即其他之命令亦得規定之、即所謂與法律等項及命令事項之中間事項、此中間區域之事項、得以法律的命令規定之、按現在之立法法規定制定原則、此等事項以法律的命令規定亦屬甚多。

(三) 法律的命令之制定手續

法律的命令之制定、固屬皇帝大權、但皇帝不得依自己之自由意思制定、須依組織法所規定手續而制定之、如是則其應依如何手續行之、即第一、法律命令案由國務總理大臣起草審議之、第二、法律命令案由皇帝經參議府之諮詢、第三、法律命令案依皇帝之裁可成爲法律的命令、第四、法律的命令執行公布及施行之手續。

一、國務總理大臣關於法律的命令案之起草及審議

關於國務總理大臣之職能、已於前詳述、國務總理大臣爲皇帝之輔弼者、又爲最高行政官廳而國務院會議、於此會議、必須慎重審議提出之法律的命令案、但此於組織法上固未經規定、已明載於國務院官制中、故法律的命令案如不提出此會議制定爲法律的命令、即屬欠缺法律命令制定手續、故此法律命令應爲無效。

二、須經參議府之諮詢

法律的命令案提出國務院會議後、由皇帝諮詢參議府。  
原來法律一項、如立法院存在時、於立法院議決後亦須經參議府之諮詢、其參議府之職能、既已詳述、即立法院之議決、如對「法律案、預算案、或預算外、國庫庫負負擔約之件否決時、」得付以再議、如「仍不改易時」須由參議府承皇帝諮詢。

の權利義務に關する事項である。

二、既に法律的命令事項にて規定したる事項の變更に關する事項

原本法律が必ず法律的命令にて規定すべしと定めたる事項であつても一旦法律的命令にて規定したる事項の改廢は法律的命令にて爲すを要するのである。何故ならば組織法第七條には「命令を以て法律を變更することを得ず」と規定し而も法律的命令は法律と同一の効力を有するから其の他の命令で法律的命令を變更することを得ないのである。例へば市制を法律的命令で制定したる場合市制にて制定せられたる事項の改廢は法律的命令にて改廢するを要するのである。

三、法律的命令にて規定し得べき事項

此の事項は前二條と違つて法律的命令にても規定し得るし又其の他の命令にても規定し得る事項である。即ち所謂法律事項と命令事項との中間區域に在る事項であつて此の中間區域の事項は法律的命令にて定め得るのである。現在の立法の仕方では法規制定の原則に従つて此等の事項も法律的命令にて規定する場合が多い。

(三) 法律的命令の制定手續

法律的命令の制定も亦も皇帝の大權に用するが皇帝は自己の自由意思に依て之を制定するのではなく必ず組織法に依て規定せられたる手續に依て之を制定するのである。然らば如何なる手續に依て爲すかと謂へば第一に法律的命令案は國務總理大臣が起草し審議するのである。第二に法律的命令案は皇帝が參議府の諮詢を経るのである。第三に法律的命令案は皇帝の裁可に依り法律的命令になるのである。第四に法律的命令は公布及施行の手續を執られるのである。

一、國務總理大臣が法律的命令案を起草し審議すること

國務總理大臣の職能に付ては前詳しく述べたが國務總理大臣は皇帝の輔弼者として又最高の行政官廳として國務院會議を開催し此の會議には必ず法律的命令案を呈上し慎重審議する。此の事は組織法には規定しないが國務院官制には明記するのである。従つて法律的命令案が此の會議に呈上せずして法律的命令として制定せられたるときは法律的命令の制定手續の要件に缺ける處があり従つて此の法律的命令は無効である。

二、參議府の諮詢を經ること

法律的命令案は國務院會議に呈上後皇帝が參議府に諮詢せられるのである。原來法律は立法院の存在の場合に於ても立法院の議決後參議府の諮詢を經る事を要するとせられ而も此の場合の參議府の權限は實に強大なのである。即ち立法院が其の限の議決として「法律案豫算案又は豫算外國庫の負擔となるべき契約を爲

詢決定可否、上奏意見、如所或有指參議府為皇帝之顧問機關、對此權限付與參議府而生疑問者、然如考諸外國之例、則可預立立法院多數意見、或不正意思所支配而有不當之議決、是以防此所預之議決、乃附與參議府以慎重審議之權限、並可期待法律命令之正當、以此則參議府有超越立法院之權限、如再進而考究、參議府又可建第二之立法院機能、即立法院存在時間如此、但現在立法院尚未存在、參議府亦皇帝諮詢有審議法律之命令案之權限、亦尚須成持有重要之權限、是則可謂參議府分設立法院所行之職務矣、至參議府辦事方法及其關係已如前論、茲從省略。

三、皇帝之裁可

法律之命令案經過上述手續後、依皇帝裁可、始成立為法律之命令、所謂裁可者、係將法律之命令案成立為法律之命令而表示為皇帝意思、至於皇帝裁可與否、固屬皇帝自由、然關於此項裁可之判斷、須受參議府之意見及國務總理大臣之輔弼、如皇帝不經參議府之諮詢或國務總理大臣之輔弼、則不能決定裁可與否、即不經參議府之諮詢及國務總理大臣之輔弼、皇帝不能決定裁可或不裁可、如是則既非裁可亦非不裁可、似令即有裁可與不裁可之行為、亦屬無效、若其與基本法之立法精神亦相違反、無異古代之專制政治、將必釀成何種重大之事件也。

但對未經國務總理大臣閣署之法律之命令、係屬無效、而國務總理大臣對於皇帝又應竭力輔弼、免生過誤、且參議府之諮詢奏請亦由國務總理大臣行之、故於實際以上當可不至發生如上段所述情形、現現在於實際上亦未嘗有皇帝不裁可之法律之命令案、可謂皇帝對於裁可一項已成為基本法上之慣習。

四、法律的命令之公布及施行

所謂法律的命令之公布、係向一般使其週知之手續也、法律之命令既經裁可成立於內部權為國家意思之表示、已得成立、對外尚未得謂之為發表、及至以此再

予的件を否決するときは、其の再考を求めざるに再議に付し得るのであるが、夫れも、仍改めるときは、參議府が皇帝の御諮詢を承けて其の可否を決すべき意見を上奏するのである。斯かる權限を本末皇帝の單なる顧問機關に過ぎない參議府に認めたるに付ては奇異の感を抱く者もあらうが、之は諸外國の例に依れば立法院が一時の興廢に於ては奇異の意思然も正しからざる意思に支配せられて極めて不當なる議決を爲す場合もあることを豫想して斯かる議決を防止する爲參議府に慎重審議せしむる權限を附與したものであつて一に法律の命令が正當ならんことを期待したのである。從つて此の場合に於て參議府は立法院に對するべき權限を持つて居るのである。之を更につき詰めて考ふれば第二次の立法院の機能も果して居るのである。立法院の存在の時に於て既に然り、立法院が存在しない現在に於ては參議府が皇帝の御諮詢に對し法律の命令案に付て審議する權限は實に重要な役割を演ずるのであつて此の場合には立法院の役割を參議府が爲すと謂つてもよい程である。參議府の議事方法其の他は既に述べた處であるから省略する。

三、皇帝の裁可

法律之命令案は上述の手續を経て最後に皇帝の御裁可に依り變じて法律之命令として成立する。裁可とは法律之命令案を法律之命令として成立せしむべき皇帝の意思表示である。皇帝は若し裁可するがしないかの自由を有し給ふのであるが此の御判斷のものに付ては參議府の意見或は國務總理大臣の輔弼を受けねばならない。從つて皇帝は參議府の諮詢を経て國務總理大臣の輔弼なくして裁可するがしないかを決定されることは出来ないのである。若し參議府の御諮詢なく然も國務總理大臣の輔弼もなくして皇帝が裁可不裁可を爲されんか夫れ既に裁可でもなく不裁可でもなく假令裁可不裁可の行為があつても無効であると共に之は基本法の立法精神に反し古代の專制政治に墮らざるに至るべく疑ひては由々しき大事を惹起するのである。

然し乍ら一方に於て國務總理大臣が閣署をしない法律之命令は無効であるし又國務總理大臣は皇帝に對して其の政の起らない様に協力其の力を竭して輔弼すべきものであるし參議府の御諮詢奏請も國務總理大臣が爲すものであるから實際上に於て上述の場合には起らないのである。而して又現在政治の實際に於ては皇帝が裁可せられなかつた法律之命令案は未だ嘗てなく皇帝が裁可せられることは既に基本法の習律となつて居ると謂ふべきである。

四、法律的命令の公布及施行

法律之命令の公布とは一般に周知せしむる手續を謂ふのである。即ち法律之命令は既に裁可に依て成立するのであるが之は謂はば未だ内部的に國家の意思表示

向外發表、而使一般周知其手續、乃謂之曰公布。

按祖法第二十四條公布、係屬皇帝之大權、法律的命令、既經裁可後即得公布、無須有公布或不公布之自由、奉皇帝命而任公布之責者為國務總理大臣、公布以外權行之、如不由公報登載、以其他方法使周知者、不得謂之為公布、關於此項於公文程式令已有明文規定、法律的命令如祖法第三十六條之命令已經裁明、其上並附於法規之重要要件者、上述中則明成立法之目的、如須制訂罰則並也、前項上述於裁可之後、於蓋御璽由國務總理大臣記入年月日、命同主管各部大臣副署之(公文程式令第五條)。

法律的命令之施行、乃為法律的命令於實際上發生之效力、即其法律的命令持有執行力之謂也、此項限於無特別規定者外、自公布日起算滿三十日後施行之(關於法律命令施行日期之件)、然於此處再注意者、即法律的命令於其成立時已有其執行力、只於其施行日期前而未執行耳。

以上關於法律的命令之制定手續已約略解述、所有關於法律的命令之效力、及其他事項、亦應加以解釋、再於其他之命令項內一併說明。(未完)

### 國家總動員法解説

吉林省長官房 丸尾 元 治

近代戰爭、不止武力戰、乃因力戰也、如思想戰或經濟戰失敗、不待武力戰事即得亡國、或屬於敵國、因此世界列強、於平時準備武力戰、亦無不進而準備思想戰、經濟戰、以到達於戰勝之目的、凡此均稱為國家總動員、即依國家總動員法而行使之。

我國滿洲、外有蘇聯「赤色細菌」之思想的播散、內則在民族協和、王道樂土建設等大事未完成之立場、加以防同中國事變之進展、以中樂民因臨時政府、謀發政、

として成立したるのみであつて外部に發表せられて居ないのである。而して此の外部に發表して一般に知らしめる手續が公布と謂ふのである。

公布は祖法第二十四條に依り皇帝の大權である。但し裁可ありたる上は必ず公布するを要し公布不公布の自由は存しない。皇帝の命により公布の任に當る者は國務總理大臣である。公布は官報を以てするのであつて官報に登載せざれば他の方法に依り一般に知らしめても公布とは謂はれないのである。之は公文程式令が明記する處である。法律的命令は祖法第三十六條に依り裁明を経て〇〇〇法を裁可の上の文書を「朕組織法第三十六條に依り裁明を経て〇〇〇法を裁可し之を公布せしむ」とあるを管轄とする。上述中には其の法規の重要性に於き其の立法の目的を記載するものがある。例へば罰則、制罰の如きである。上述には親書の後御璽を附し國務總理大臣年月日を記入し主管の各部大臣と共に之に副署するのである(公文程式令第五條)。

法律的命令の施行とは公布せられたる法律的命令が實際上に效力を生ずること即ち其の法律的命令が執行力を持つことを謂ふのであつて特に規定なき限り公布の日より起算して三十日を經て其が施行なれされることに規定せられて居るのである(法律命令の施行日期に關する件)只裁可すべきは法律的命令は其の成立したるときに於て既に其の執行力を有するものであるが只夫が施行の日迄停止せられて居ることである。

以上で法律的命令の制定手續の概要を述べたが次に法律的命令の效力其他の事項に付て述べなければならぬが之は其の他の命令の處にて一併に説明することにした。(未完)

### 國家總動員法解説

吉林省長官房 丸尾 元 治

近代戰は單なる武力戰に止らずして因力戰とも謂はれてゐる。思想戰、經濟戰に敗退すれば武力の戦ひを俟たずして國は亡ぶのである。このため世界列強に於ては何れも平素武力の戦ひに當ふると同時に思想戰、經濟戰の準備を進め戰勝目的の達成を計つてゐる。それは多くは國家總動員と云ふ名稱で呼ばれ其國家總動員法の命令によつて執行がなされてゐる。

我が滿洲國は外はソ聯の赤色バルチスの思想的播散下にあり内は民族協和、王道樂土建設等の大事を完成せざるべからざる立場にあり加ふるに支那事業の進展

府等之誕生爲契機、對於日滿系不可分之關係益宜鞏固、爲期對於思想義、經濟戰之必勝、其業務非自今日始、早應有所計畫與準備。

我國於上年二月二十六日公布國家總動員法、按此意旨、實有重大意義、試觀如下諸解說。

(一) 國家總動員之意義

所謂國家總動員者、即遇戰時或事變之際、而應付武力戰、舉國民所有之勞力資源爲戰器獲得上面發揮其最大力、加以強制統制之謂也、國家總動員約分爲精神動員、(或思想動員)警備動員、及經濟動員三種。

國家總動員於業務上之三類

1. 思想動員

甲、國民教化

國民教化徹底、乃可明確我國建國本意、而對現下時局、有正當之認識、當斯時局下國民對本國應負有道義責任之自覺、喚起對國防意識之覺悟、使全國民積極參加思想防衛隊、以強化舉國一體不動之團結、方始爲思想動員之基幹。

乙、情報宣傳

擴充強化情報宣傳網、儘量蒐集內外情報、對國家總動員計畫之樹立、及其進發上使其得供與貴重資料、同時對內宣傳亦必使透徹普及、完成爲國民教化別動隊之職務、對外宣傳、則以積極而有效果之宣傳、引導自國展開有利之局面、並對對方用以思想之誘致、使其內部潰散、全局崩壞。

2. 警備動員

對於警備動員、另有防衛法、業經公布。

近代戰乃以國土作爲戰場、試觀前歐洲大戰、其精銳兵器之攻擊力、已有可驚之發達、但新銳武器中之最可恐怖者、爲航空兵器、其縱深廣闊之攻擊力、誠足能將全國充爲戰場、因此於空中戰場下居住之全國民、事實上則亦參列於國中、是對平時防空演習之重要性、由斯足可瞭解。

に伴ひ中華民國臨時政府、雖新政府等の出現を契機として日滿支不可分關係の強化は益々要請されつつある。思想義、經濟戰に必勝を期すること今日より急なるはない。客年二月二十六日公布された我國の國家總動員法はこの意味からして實に重大な意義を有するものである。以下若干の解説を試みよう。

(一) 國家總動員之意義

國家總動員とは戰時又は事變に際し武力戰に即應して國民總がかりて其の勞力資源を舉げて戰時獲得の爲に集中し最大力を發揮する段に統制ある努力を竭すことを謂ふのである。國家總動員は之を精神動員(又は思想動員)、警備動員及經濟動員の三分野に分つて考へられる。

國家總動員業務上の三分野

1. 思想動員

イ、國民教化

國民教化の徹底に依る我國建國の本義を明かにし現下の時局に對する認識を正し斯る伏に於ける國民の祖國に對する道義的責任を自覺させ國防意識の覺醒を喚起し思想的防衛隊への全國民的な參加を促し思想的に舉國一體的不不動の結束を固めることこそ思想動員の基幹をなすものである。

ロ、情報宣傳

情報宣傳網の擴充強化を行ひ内外の情報はこれを餘す所なく蒐集し國家總動員計畫の樹立及其の進發に對し貴重なる資料と示唆とを提供せしめると共に對内の宣傳を透達させ國民教化の別動隊としての役割を果し對外的宣傳を積極的に而も效果的に行ひ自國に有利な局面の展開を導き相手に對し思想的に内部的崩壞を誘致するのである。

2. 警備動員

警備動員に就ては別に防衛法といふのが公布された。

近代戰は全國土を戰場たらしむるものである。過般の歐洲大戰に於て兵器の攻撃力は驚くべき發達を遂げた。新銳武器の中で最も恐るべき發達を遂げたものは何と言つても航空兵器である。即ち縱深廣闊なる攻撃力は戰時にして一國の全土を戰場たらしめ得るのである。從つてその空の下に住む全國民は

3. 經濟動員

經濟動員、爲充足戰爭巨大需要、乃綜合勞務、產業、燃料、電力、運輸、通信、貿易、財政、金融等產業、經濟之各部門、行以種種之統制、謀以妥善之利用、而對經濟戰速到勝利、始可謂解決武力戰敗最大之要件。

(一) 總動員法之實施

總動員法有二種規定、一爲戰時或事變時、實施戰時所有權之規定、故各該條項均明設有「戰時或事變之際」字樣、其規定爲甲、生產其他事業及準備、乙、物資之取得利用、丙、物價、丁、資金、戊、關於勞務等、爲於平時所實施之準備、凡於戰時亦繼續行之、乃平時戰時所有權之規定、故各該條項設有「爲國家總動員有必要時」之字樣、卽如一、國民登錄(一)、技能者之養成(三)、勞動配給機構之整備(四)、物資之保有(五)、事業之助成(六)、試驗研究(七)、計劃之設定及演習(八)、關於補償等規定。

(二) 結 論

國家總動員法係規定發動國家權利之形態、但國家總動員法究爲政府之發給、抑僅對一部國民而有關係、國民對此不應加以交誼或誤解。

如上所述國家總動員既爲國家之權力、即國民全體之義務、故官民勞應團結、一致協力、完成此重大任務、且我國現尙處於半戰時體制之下、何時以命令宣布施行亦難測定、而此一役國民對於本法應有之權威、更加一番努力是爲切要者也。

事實上廣固に参加することとなるのである。平時に於ける防務演習の重要性は斯くて認識されるのである。

3. 經濟動員

經濟動員とは戦争に依つて生ずる巨大なる需要を充足するために勞務、産業、燃料、電力、運輸、通信、貿易、財政、金融等産業經濟の各部門に其の種々の統制を行ひその最善の利用を同らんとするもので經濟戰に勝利を得ることこそ武力戰の勝敗を決する最大の要件である。

(一) 總動員法の實施

總動員法には二種類の規定がある。その一つは戦時又は事變になつてから實施せられる戦時權限に關する規定で各本條に「戦時又は事變に際し」と書いてある規定がそれであつて(イ)生産其他の事業及準備(乙)物資の取得利用(丙)物價(丁)資金(戊)勞務等規定され又他の一つは平時かな準備として實施せられそのまゝ戦時にも行はれる平時の權限に關する規定で各本條に「國家總動員有必要あるとき」と書いてあつて(イ)國民登錄(一)、技能者の養成(三)、労働配給機構の整備(四)、物資の保有(五)、事業の助成(六)、試験研究(七)、計劃の設定及演習(八)等について規定してある。

(二) 結 論

最後に國家總動員法が國家權力の發動の形態を規定してあるのを以て國家總動員は政府だけの仕事であるとか一部國民だけにか關係が狭い等と云ふ妄言や誤解を起さない程に注意を要する。

目前にも述べた通り國家總動員は國民總がかりの仕事であり國民全體の義務である。官民一致の深い理解に基き協力を放つて完全に遂行せられるものであることを重ねて切實に併せて現下半戰時體制下に在る我國は何時勅令の發給を見るやも計り知ないのであるから本法の一般國民に對する無言權威には一役の努力を要するのである。

行政關係

吉林省特殊事情及省之對其方針

本省面積爲一一、四八一、六七三噸、(九萬平方軒)人口約有五、三一五、二九〇人分爲一市十七縣一旗、由政務、治安、行政、財政等視之得分爲左開三地區。

一、密林山岳地帶

敦化、綏德、穆稷、舒蘭(東部)。  
本地區爲山岳密林地帶、少可耕之地、且時有小股匪匪乘機竄擾、治安不靖、於行政上爲甚感困難之地帶、即縣財政亦未確立、故實地村制等亦感尙早。

二、山岳地帶

磐石、伊通、永吉、雙陽、舒蘭(西部)。  
此等地區治安漸爲穩固、且縣財政已確立。

三、平原地帶(浪波狀地帶)

長春、榆樹、扶餘、農安、九台、德惠、乾安、郭爾濱、懷德、長嶺。  
此等地區不俱治安穩固、且土地極爲肥沃、除乾安、長嶺二縣外其他各縣縣財政亦漸確立、村制亦發達較早、按其地勢觀之、由東至西爲緩斜、至永吉縣乃展開爲平原地帶。

建國當時匪數約達十五萬之多、其後隨日滿軍勢消滅工作、實爲治水工作、如集團部落之建設、警備通信道路網之整備等、現在省內治安情勢已極良好、至庚辰四年十月東滿省都省垣有小股匪徒、百名左右擾亂、當可證明治安已漸穩固、但尙不足稱爲恒久的治安確保、蓋恒久治安確保、其根源則在把握民心、故應以此爲前提樹立強有之方針及政策。

行政關係

吉林省的特殊事情並に之れに對する省の方針

本省は面積一一、四八一、六七三噸、(九萬平方軒)人口五、三一五、二九〇人を擁し一市十七縣一旗より成る之れを地勢治安行政財政の上より觀るに左の三地方に區分することを得

一、密林山岳地帶

敦化、綏德、穆稷、舒蘭(東部)。  
本地區は山岳密林地帯にして可耕地尠く未だ小股匪賊竄動し治安不良なる爲め行政上最も困難なる地帯にして縣財政も未だ確立の緒に着かず従つて村制の實地等全く尙早の感有り

二、山岳地帶

磐石、伊通、永吉、雙陽、舒蘭(西部)。  
此の地方は治安漸と確立されつつ有りて縣財政も確立の緒につけり

三、平原地帶(浪波狀地帯)

長春、榆樹、扶餘、農安、九台、德惠、乾安、郭爾濱、懷德、長嶺。  
此の地方は治安全く確立され土地極して肥沃にして乾安長嶺の二縣を除きては縣財政も漸次確立されつつ有り又村制も此の地方に早く發達せんとする傾向に有り以上の地勢を全體的に觀望せば東より西に緩斜を成き永吉縣を南北に貫く一線より徐々に平原展開するものと謂ふを得可し

建設は建國直後十五萬を算したれども其後に於ける日滿軍勢の消滅工作又之れに伴ふ治水工作即ち集團部落の建設、警備通信道路網の整備等により情勢今や全く好轉し庚辰四年十月末には東滿省都省方面に僅に三百名内外の少數匪の蠢動を見る程度に治安確立されつつ有り然れども之れを以て恒久的治安を確保されたるものと視するものに非ずして恒久的治安の確保は民心把握を基礎としてのみ可能なりとの前提の下に之が所望の對策を實施しつゝ有り



茲再由歷史出現之、舊吉林省於滑朝時代、列國封禁且於張政權未確立之前尚有「吉林門主義」之批評、似有與中央分離之傾向、是以本省人民受文化之恩惠較奉天遼寧、民度亦低、康熙元年改革地方制度、劃舊吉林省比較文化先施之地仍屬本省、然本省住民尚仍守舊風而未受文化之惠陶者。

如按上述民度幼稚情形、省行政勢將殊有飛躍之發展。

關於交通方面、自建國後雖經努力整頓交通、隨鐵道之發達而整備各種道路、然其僅不過暫留治安通商功能之體形、尙不見充分發揮商業經濟道路之機能。

再關於農村經濟基礎之土壤、本省因多山荒地帶、不可耕地占全面積六成以上可耕現為四、六一九、〇〇〇畝、低耕地為二、六三七、五四九畝、故今後對二荒地之開拓、殊堪稱一重要問題。

農村人口為三百五十五萬一十人、占全省人口百分之七四、八、並農家戶數為五十四萬五千戶、這全省戶數百分之七五、故本省行政之對象、勢應以農村民爲中心、全國行政之運用。

本省按上述關係檢討地理的、歷史的、及治安、財政、民度、交通、產業等行政各部門之實情、並把握其可能發展之階段、乃實應樹立與此相付應之行政方針。

即如本省自康德四年度樹立省政三、四年度計劃、準此方針令各市縣樹立適合現地實情之方針、現正努力實施中。

然該省政方針之設定、則係先將可爲省政對象之市縣行政實情、及其可能發展之階段而加考慮固不待言、更考慮及市縣行政之運用方面、如檢討市縣行政運用要素之組織、人的要素、財政等是、對於組織則暫仍按其現狀、但就人的要素言之、本省按各市縣辦公署更員以上者平均有一〇〇名左右、並加座席職員、警察官吏等、然該當縣行政直接接洽用之者、則僅爲市縣辦公署之此等少數職員。

該職員等、除奉中央或省令辦理所系事務外、即雖之本身應辦事務、均屬他任、日無暇給、如再負回縣之全般發展、殆屬於不可能之狀態、並縣財政本省平均

之れを歴史的に觀れば舊吉林省は滑朝時代に於ては封禁せられたる地方に屬し且又張政權の確立する以前は吉林モンロー主義の語を以て批評せられたる程中央と隔離する傾向にありたるため本省の住民は奉天省に比し文化の先に浴すること雖も從つて其民度も低し彼の康熙元年の地方制度の改革に依り本省は舊吉林省中比較的文化的に進める地方を占めたるも住民中には未だ舊風を墨守して文化の恩恵に浴せざるもの多し

斯如く民度の上に於ても省行政の飛躍的發展を望むこと不可能の實情に有りといふ可し

交通に於ても建國後雖も交通網を整備するに努め鐵道の發達に伴ひ各種道路を整備しつたりと雖も未だ治安道路としての役割りを盡く果す程度にして商業經濟道路としての機能を充分發揮する程度に達せず

農村經濟の基礎たる土地に就きては山荒地帯甚きため不可耕地は全面積の六割に上り可耕地は四、六一九、〇〇〇畝なり低耕地は二、六三七、五四九畝にして未耕地、荒地の開拓も今後の重要問題たり

農村人口は三百五十五萬一十人にして全省人口の七四、六パーセントに及び農家戶數としては五十四萬五千戶にして全省戶數の約七五パーセントに達す從つて本省行政の對象としては農村民を中核としての行政運用を企圖す可きものと思ふ

本省は上述の如き地理的、歷史的又は治安、財政、民度、交通、産業等の行政各部門の實情を檢討し且つ其の發展段階を把握し之れに即應する行政方針を樹立實施しつたり

即ち本省は康德四年度より省政三、四年度計劃を樹立し之が方針に期り各市縣樹立して現地即應の方針を樹立せしめ之が實施に努力せしめつたり

然して本省政方針設定理由たるや先づ省行政の對象たる可き市縣行政の實情又は發展段階を考慮することは勿論なるも更に市縣行政の運用方面を特に考慮し即ち市縣行政運用の要素たる組織、人的要素、財政等に檢討を加へたり先づ組織は一應現狀のままとし人的要素方面を觀れば本省に於ては市、縣、旗公署に於ては吏員以上平均一〇〇名内外なり勿論此の外産業職員、警察官吏等を數へ得ると雖も縣行政直接の運用の柄に當るものは主として市、縣、旗公署を構成する之等職員なり

然して之等職員は中央、省より命令事務は勿論固有事務にさへも忙殺され脚にて縣行政の全面的發展を企圖すること殆不可能の狀態に有り又市縣財政も本



爲五〇萬圓内外、若隨同市縣推行行政之發展、以行政各部門之全面的請求亦極其需要、故應於此爲着眼點、對於市縣之現實狀況、及其發展可能之限度、遂行政運用內容等加以綜合之檢討、分別各行政部門之重點、按其年度內財政狀況、擇要逐次實現、再依合理之統制、而樹立其各商施設方針、所有省政方針即係考慮上述諸點、而樹立者也。

如見市縣推行行政其各部門之重點、漸次實施、非僅可糾正官廳者獨自行使行政之弊、且資調整行政之偏畸、則行政各部門當有合理之進展、又於方針明確樹立後、即有首領官更調時、亦得充分避免行政進行之混亂、或與實施之行政相反面運行之。

兼爲期方針之徹底實施之確保起見、更於每月按此方針設定實施計畫書、以便隨時指導或監督其對於方針之活用、迨至康德六年三個月計畫實施終了時、則本省之政當可確信入軌道矣。

康德六年度省政方針要綱案於康德五年八月二十九日之省公報號外掲載、茲省略之。

其 他

### 高等文官考試問題解説

#### 基本法

### 論國務總理大臣之地位並說明其與各都大臣之關係

吉林省長官房 門 脇 啓

一、國務總理大臣之地位  
國務總理大臣、占有總綱樞機、及行政機關之、種地位。

省に於ては平均五〇萬圓内外にして市縣推行行政の發展に伴ふ行政各部門の全面的請求に應ずること不可能なる狀態に有り斯程なる人的需要又は財政の現實の委に於て行政各部門に渉る全面的發展は全同することは不可能なるを以て此處に始めて市縣の現實の委及其的發展段階又行政の運用内容を綜合的に調査し各行政部門に於て重點とする所又其の重點が其年度内に於て其の財政に應じて必ず實現せしめ得るものを抽出して之等を合理に統合し各其の施設方針を樹立せしむる保省政方針を考慮せるものなり

斯くして市縣推行行政は各部門に亘り其の重點とするところを實施し果すれば市縣官廳者の思ひつき行政に阻せんとする弊を是正し又は強行せんとする行政を調整し各部門の合理的進展を可能ならしめ又一面方針を明確に設定することにより首領官の更迭による行政の混淆又は逆行等を充分避け得るなり

尙方針の徹底、實績の確保を期するに於て之の方針を更に月別に細分し各月毎の實施計畫をも設定せしめ方針をして徹底活用せしむる様斷斷無き指導及監督を加へつつ有り

斯くして康德六年の三ヶ年計畫の最後を完了することにより本省政は全く軌道に乗り得るものと確信せらる  
康德六年度省政方針要綱は康德五年八月二十九日附省公報號外に掲載せるに付茲に省略す

其 他

### 高等文官考試問題解説

#### 基本法

### 國務總理大臣の地位を論じ各部大臣との關係を明にせよ

地方官 門 脇 啓

一、國務總理大臣の地位  
國務總理大臣は總綱樞機及行政機關たる二重の地位を具有す。

1. 輔弼機關之地位

按組織法第四條之規定、「國務總理大臣輔弼皇帝任其責」、國務總理大臣  
爲皇帝輔弼機關、其意已明、所謂輔弼者、即上奏意見、以免行使大權而生過  
誤之謂也。

皇帝行使大權、並非依其獨裁專決、當經國務總理大臣之輔弼而行使之、此  
爲組織法上之要件。

行使大權如發生過誤、則國務總理大臣法律上之責、皇帝之尊嚴、絕不許其  
(組織法二條)。

國務總理大臣之副署、勅令、法律、及勅令等、須由國務總理大臣副署之、(組  
織法二十九條及公文程式令) 固有其副署謂、勅及法令、等一方可發生法律上  
之效力、他方則係證明經由國務總理大臣副署、及負該事件之責任、且國務總  
理大臣其副署與否、凡施行大權、均須任其副署之責、此概因於皇帝尊嚴不可  
侵犯之理也。

國務總理大臣之責任、因其地位占有二種性、得分爲絕對機關之責任、及行  
政官廳之責任。

爲絕對機關時、當皇帝行政大權、身爲絕對者、而任其責、爲行政機關時、  
基於自己之權而行之行爲、則爲該行爲者、或對其指揮監督下之行政官廳、及  
其職員官吏之行爲、則爲監督者、而負其各々之責任。

國務總理大臣無分其爲絕對機關、或行政機關、均係爲絕對之責任者、所謂  
絕對責任者、第一係不許其爲絕對機關、或行政機關、其責任均歸由國務總  
理大臣之責任、第二因不得假借君命、轉授責任、而使共絕對責任者之意也、  
此概與一般官吏不同、一般官吏有假借上司命令之義務、因基於上司命令而發  
生之行爲、本身不任其責、反之國務總理大臣、乃爲極限的絕對責任者、  
雖有君命、如違法或不當時、有上奏意見制止之義務、倘不得其義務、則或  
有辭職而已。

國務總理大臣之責任、尙可分有(一)法律上之責任、(刑事、民事、及行政  
法上之責任)(二)政治上之責任、(對於立法機關、及其機關之政治上責任)  
所謂法律上之責任、即須服法律上強制力之制裁、政治上之責任、即係自律之

1. 輔弼機關之地位

組織法第四條は「國務總理大臣は皇帝を輔弼し其の責に任ずる」と規定し  
國務總理大臣の皇帝輔弼機關たる旨を明らかにす。輔弼とは意見を上奏し大  
權の施行に過誤なからしめんことを謂ふ。

皇帝の大權を行ふは獨裁專斷に依るに非ずして當に國務總理大臣の輔弼を  
待ちて之を行ふことを組織法上の要件となす。

大政にして過誤あるときは國務總理大臣法律上の責を負ひ、皇帝の尊嚴は  
絕對に侵さるることなし(組織法二條)。

國務に關する詔書、勅令、法律及勅令には必ず國務總理大臣の副署あるこ  
とを要す(組織法二十九條及公文程式令)。一方謂、勅及法令はそれに依り  
法律上の效力を發生し他方國務總理大臣はそれに依り輔弼したる旨及條件に  
關し責任を負担すべき事を證明す。然れ共總の責任は副署に依り始めて  
生ずるものに非ず。國務總理大臣は副署の有無を問はず大權施行の起てに互  
り輔弼の責に任ぜざるべからず。之皇帝の尊嚴不可侵なる當然の歸結なり。

國務總理大臣の責任は其の地位の二重性に基き絕對機關としての責任及行  
政官廳としての責任に區分することを要す。

絕對機關としては皇帝の大權行使に輔弼者としての責に任ず行政機關と  
しては自己の權權に基き行爲に付監督者として、又其の指揮監督下に在る下  
級官廳並に所屬の官吏の行爲に付監督者として夫々責に任ず。

國務總理大臣は絕對機關としても亦行政機關としても共に絕對の責任者な  
り、絕對の責任者とは第一には絕對機關たる行政機關たるを問はず凡て  
其の責任は國務總理大臣に歸一することを意味し、第二には君命に借口して其  
の責を免ることを得ざる絕對の責任者なることを意味す。之一般官吏と異  
る所以にして一般官吏は上司の命に服従する義務あるに依り上司の命に基き  
て爲したる行爲に付ては自ら其の責に任ずることなきに反して國務總理大臣  
は皇帝を極限的に輔弼する義務ある者なるを以て君命と雖も違法又は不當な  
るものに付ては意見を上奏し以て之を阻止するの義務あり、此の義務を全ふ  
することを得ざる時は辭職するの外なし。

國務總理大臣の責任には更に(一)法律上の責任(刑事、民事、及行政法上  
の責任)(二)政治上の責任(立法機關共の機關に對する政治上の責任)あり  
法律上の責任とは法律上強制力ある制裁すべき責任にして政治上の責任とは

責任。

再國務總理大臣因須任補助之責、故其組織法上之必要機關。

2. 行政機關之地位

甲、國務院為行政府掌理諸般行政、(組織法二十六條)與立法府之立法院、及司法府之法院、顧問府之參議府等、同為對立、按此則國務院之國務總理大臣、乃為行政府最高長官、如按組織法第二十七條規定、國務院置國務總理大臣、及各部大臣又國務院官制第七條規定、國務院分置各部、是國務院之規定、可謂國務院乃統各部為一體、具有行政府之性質、故此詳言、則國務院之國務總理大臣、乃為行政府國務員之總代表者、與各部大臣並無上下級官廳之關係、其為行政府之總代表者、亦非為行政府一級成員、即組織法、及國務院官制上、而對各部包括於國務院中、不過是行政府之統一也。

乙、國務總理大臣、在行政機關之地位、更有如左之區別。

(一) 為各部大臣上級官廳之地位

國務總理大臣、奉皇帝旨督各該部大臣任其責、(國官一條、七條)為保持行政之統一、維持全局之平衡、認其有必要時、得停止或取消各部大臣之命令或處分、(國官四條)此則國務總理大臣為中央最高行政官廳、而直隸皇帝、負責輔導行政責任之意義、再國務總理大臣、得對各部大臣發布訓令、指令、如此亦明示為上級官廳而俱有之權限也。

至關於各部大臣所管事務、省長及特別市長之第一次監督機關為各部大臣、國務總理大臣為省長及特別市長之第二次監督機關。

(二) 與各部大臣同等並立之地位

國務總理大臣關於地方行政、軍政、外交、及不屬各部所管事項、以本身為主管官廳、而直接立於主任者之地位、因該其事務之補助、置有國務副、及內務、外務、農安三局、(自國官九條至十二條)若此國務總理大臣

自律的責任なり。

尙國務總理大臣は補助の責に任ぜざるべからざるが故に組織法上の必要機關なり(組織法四條)

2. 行政機關たる地位

イ、國務院は行政府にして諸般の行政を掌理し(組織法二十六條)一方立法府たる立法院に對し地方司法府たる法院並に顧問府たる參議府等に對す此の意味の國務院に於ける國務總理大臣は行政府の最高長官にして各部大臣は國務院に國務總理大臣及各部大臣を置く(組織法第二十七條の規定並に國務院の中に各部を置ける國務院官制第七條の規定等より見るも國務院なる行政機構の一級成員に過ぎず。即ち組織法並に國務院官制に依れば國務院は各部を包括せる一體としての行政府たる性質を有し此の意味に於ける國務院の國務總理大臣は行政府たる國務員の總代表者にして各部大臣との關係は格別上下級の官廳關係には非ずして行政府の總代表者と共に格別成員たる關係に過ぎず。組織法並に國務院官制は變更に各部を國務院の中に包含せしめたるも之行政の統一を固る以外に殆んど其の實益乏し。

ロ、國務總理大臣の行政機關たる地位は更に二つの場合を區別せざるべからず。

(一) 各部大臣の上級官廳としての地位

國務總理大臣は皇帝の旨を奉じ各部大臣を統督し其の責に任じ(國官一條、七條)行政の統一を保ち全局の平衡を維持する爲必要あると認むるときは各部大臣の命令又は處分を停止し又は取消すことを得(國官四條)。之國務總理大臣の中央最高行政官廳として皇帝に直隸し既に述べたる行政責任を負担すべきことを意味す。更に國務總理大臣が各部大臣に對し訓令、指令を發し居るは斯るの意味に於ける上級官廳としての權限なり。

各部大臣の所管事務に對しては省長及特別市長の第一次監督機關は各部大臣にして國務總理大臣は省長及特別市長の第二次監督機關なり。

(二) 各部大臣と同並並立の地位

國務總理大臣は地方行政、軍政、外交並に各部の所管に屬せざる事項に關し自ら主管官廳として直接主任者たる地位に立ち其事務を補助せしむる爲に國務副並に內務、外務、農安の三局を置く(國官九條乃至十二條)

臣則爲一府管部大臣、與各部大臣完全同等、占並立地位、亦與各部大臣同爲省長及特別市長之第一次監督機關、如關於地方稅、對省長發布共同訓令(會同訓令)即其例也。

再軍令與國務院有關者、亦與治安部大臣居並立地位、共同訓令、(軍令、軍令一號、關於軍令之件二條後段)

### 丙、國務院會議

爲謀行政事務之聯絡、以各部大臣、總務長官、及興安局長、或其代理者、監督國務院會議、由國務總理大臣主事之、蓋此不外爲協議而設之行政會議、與日本內閣之閣議爲別、總務長官之合議機關雖皆不同。

## 二、各部大臣之地位

### 1. 行政機關之地位

於我國因爲皇帝任命閣員之國務大臣、按組織法係屬國務總理大臣、(關於治安部大臣之地位機關之地位於後段所述)各部大臣、乃行政長官、即行政大臣、然日本國務大臣、則爲複數制、故雖有合議制之內閣、(內閣官制一條)於原則上國務大臣、乃爲行政大臣、但此外尙有內閣國務大臣而不爲行政大臣之責任所大臣制度。

各部大臣、對於國務院各部官制所規定之管事務、得決定國家意思、或向外表示之、各部大臣爲最高中央行政官廳、任其行政上之責、(組織法二十七條)各部大臣之訓令、(組織法二十九條)即係證明其行政上之責任、並非屬於勅令、不過證明與當該事件、而於文書上發生效力是也、(公文程式令)。

我國之所謂訓令者、其以國務總理大臣訓令、乃係證明其職務、至各部大臣之訓令、乃祇爲行政上之訓令耳。

各部大臣既如前述有國務院成員之地位、亦有各部最高長官之地位。

各部大臣爲行政大臣、治安部大臣爲國務大臣、及行政大臣、同屬組織法上之必要機關(組織法二十七條)。

等)、斯於所管部大臣としての國務總理大臣は各部大臣と全く同等並立の地位に在り各部大臣と同任省長及特別市長の第一次監督機關なり(へば地方税に關し)省長に對しは治安部大臣と共同訓令を發する如き其の一例なり。

更に軍令にして國務の關聯するものには治安部大臣と同等並立の地位に於て俱に訓令す(軍令一號、軍令に關する件二條二項後段)

### 丙、國務院會議

行政事務の聯絡を爲る爲め各部大臣、總務長官及興安局長又はその代理者をして國務院會議を組織し國務總理大臣之を主宰す。之行政機關たる地位に於ける國務總理大臣の主事する所にして單なる協議の爲の行政會議に過ぎず、日本の内閣に於ける閣議が總務長官たる國務大臣の合議機關たることは著しく其の趣を異にす。

## 二、各部大臣の地位

### 1. 行政機關たる地位

我國閣員に於ては皇帝任命機關たる國務大臣は組織法上は唯國務總理大臣のみにして(治安部大臣の地位機關たる地位に於ては後述)各部大臣は單なる行政長官即ち行政大臣に過ぎず。日本に於ては國務大臣は複數制にして從合議制なる内閣を組織し(内閣官制一條)原則として國務大臣は行政大臣を兼ねるも尙國務大臣にして行政大臣たるもの責任所大臣(内閣官制十條)制あり。

各部大臣は國務院各部官制に依り配分せられたる所管事務に付國家意思を決定し外に向つて之を表示し得る一定の最高中央行政官廳として其の行政上の責に任じ(組織法二十七條)、各部大臣の訓令(組織法二十九條)は此の行政上の責任を證明す。之訓令には非ずして當該事務に關與したる事を證明し文書の有效を伴たるのみ(公文程式令)。

我國に於ける訓令は從て國務總理大臣之を主事す其の訓令たる事を證するも各部大臣の爲したる訓令は行政上の訓令に過ぎず。

各部大臣は從違の如く一面國務院の構成員たる地位を有すると共に他面各部の最高長官としての地位を有す。

各部大臣は行政大臣として更に治安部大臣は國務大臣並に行政大臣として組織法上の必要機關たり(組織法二十七條)

2. 治安部大臣之地位

治安部大臣は各部大臣之一、關於所管事務固應承國務總理大臣之統督、但關於軍之統率、則直接領銜皇帝而任其責、可不受國務總理大臣之統督、因軍令權請求作戰機密、及行動之自由故也、故康德元年軍令第一號「關於軍令之作」第二條第二項規定軍令由治安部大臣頒布、其條與國務有關聯者會同國務總理大臣頒布、再國務院各部官制第十四條第一項規定、治安部大臣以武官任之、並同條第三項明定治安部大臣官次長、其職務不及於軍之統率、由此觀之、則治安部大臣有上奏權也。

再治安部大臣為軍政機關、亦為軍令機關、並有日本陸軍大臣、海軍大臣、陸軍參謀總長、海軍參謀總長等四位一依之地位、並加有督察權、均與日本之地位不同。

行政法

論行政監督

行政監督可分為上級行政官廳對下級行政官廳之監督、或國家對公共團體之行政所施行之監督而言。

一、行政官廳之監督

上級官廳對下級官廳之監督權、通常有左列三種權能。

1. 監視權

上級官廳為下級官廳之監督者、有監視其職務、審核報告、或派派官吏檢閱事務實施之權、此無須法令有所規定、乃屬於監督權之當然條件也。

2. 訓令權

上級官廳對下級官廳之權限有指揮之權、是為通例、因其派其目的、上級官廳對下級官廳所發命令、謂之訓令、下級官廳對有效之訓令、無審查內容之權、應即

2. 治安部大臣の地位

治安部大臣は各部大臣の一なるを以て所管事務に關し國務總理大臣の統督を受くること勿論なるも軍の統帥に關しては直接皇帝を輔弼し其の責に任じ國務總理大臣の統督を受くることなきものと稱さるべからず、軍令權は作戰の機密と行動の自由故に要求するが故に康德元年軍令第一號「軍令に關する件」第二條第二項は軍令に關しては治安部大臣のみ頒布することを原則とし其の國務と四聯するものは國務總理大臣と併に頒布する旨明定す、尙國務院各部官制第十四條第一項には治安部大臣は武官を以て之に任ずる旨及同條第三項には文官たる治安部次長の職務は軍の統率に關する事項に及ぶことなき旨明定せり、之を治安部大臣の惟上權と云ふことを得。

尙治安部大臣は軍政機關たると共に軍令機關なり、即ち日本に於ける陸軍大臣、海軍大臣、陸軍參謀總長、海軍參謀總長の四位一體に並むる地位を有し更に督察權をも有することは（國務院各部官制十一條）日本に於けると大いに趣を異にする所なり。

行政法

行政監督に就き論ず

行政監督は上級行政官廳の下級行政官廳に對する監督と國家が公共團體の行政に對して行ふ監督とに分ちて考ふることを得べし

一、行政官廳の監督

上級官廳の下級官廳に對する監督權は通常左の三種の權能を包含す

1. 監視權

上級官廳は下級官廳の監督者として常に其の職務の執行を監視し報告を徴し官吏を派遣して事務の實現を檢閲せしむるの權を有す是れ故て法令の規定あるを依らず監督權に伴ふ必然の要件なり

2. 訓令權

上級官廳は下級官廳の權限を指揮するの權を有するを通常とす此の目的のために上級官廳が下級官廳に對して發する命令を訓令と謂ふ

按調令之意旨、受行使權限之制限。

調令之有效、須具左列條件。

- 甲、自有調令權之上級官廳所發者。
- 乙、屬於下級官廳之權限內者。
- 丙、其內容須非所不能爲者。

調令於原則上並非含有代理執行之權、下級官廳不遵行調令時、除法令有特別規定外、上級官廳不得代行下級官廳之權限、派可採取便宜、休職或轉勤之手段、但對於職務上有獨立性之官廳、則不得調令。

### 3. 取消權

上級官廳得以下級官廳之命令及行政行為有違法、或不當時、有取消或停止之權限、所謂取消者、即全失其效力、停止者、係暫時失其效力之行為也、且法令亦有明定條例之規定、即無條例規定當亦認爲上級官廳固有之職權。

例如國務總理大臣監督地方行政、指撥監督省長、特別市長及警察總監、若省長、特別市長及警察總監所行之命令或處分、認爲違反成規、有害公益時、得取消停止之。

## 二、公共團體之監督

公共團體爲國家之目的而存在之團體、與私法人不同、須受國家特別監督。

對於公共團體所行之監督作用、最低限度、如公共團體超越其權限或違反法規時、亦須具有矯正能力、否則由於公共團體之行為、而致破壞國法、實屬有害國法之統一、是以國家之監督權行使如何限度、殊爲立法政策之一問題也。

監督權之最爲要者、係公共團體機關由國家官吏執行職務、於執行公共團體機關之職務上須服從上官命令、受懲戒處分、轉職、休職或解免官者、與在國家機關

下級官廳は有效なる調令に對しては其の内容を廢止するの權なく調令の命する所に從つて其の權限を行使すべき制限を受く調令が有效なるがためにはイ、調令を發する權限ある上級官廳より發せられたるものなること

ハ、其の内容の不能ならざること

等の條件を具備することを要す

調令は特定の一事件に關するものなり一般的法則を定むるものもあるも其の效力に於ては同等なり

調令は原則として代執行の權を含まず下級官廳が調令に從はざる場合には法令の特別の規定ある場合の外上級官廳が代りて下級官廳の權限を行ふを得ず官廳長、轉任の手段を採る外なし職務上の獨立を要する官廳に對しては調令を發することを得ず

### 3. 取消權

上級官廳は下級官廳の發したる命令又は行政行為の違法又は不當と認むるものを取消し又は停止するの權を有す取消は全く其の效力を失はしむる行為にして停止は一時其の效力を失はしむる行為なり法令は或は明文を以て之を規定する場合あり此の如き明文なき場合に於ても是上級官廳の當然の職權と認むべし

例 國務總理大臣は地方行政を監督し省長特別市長及警察總監を指揮監督し省長特別市長及警察總監の命令又は處分にして成規に違ひ公益を害するものありと認むるときは之を停止し取消することを得(國務院官制第十二條)

## 二、公共團體の監督

公共團體は國家的目的の爲に存する團體なるを以て私法人と異と國家の特別の監督に服す

公共團體に對する監督權の作用としては少くも公共團體が其の權限を超え又は法律に違反する場合に於て必ず之を矯正し得る力あることを要す何となれば若し是をもなし得ずとせば公共團體の行為に依りて國法を破壞し得べき結果となり國法の統一を失ふべければなり此の以上に於て國家の監督權が如何なる限度に及び得べきかは一に立法政策の問題なり

監督權の最も大なるは國の官吏をして公共團體の機關たらしむる場合なり官吏は公共團體の機關に於ても上官の命令に服從し懲戒處分を受け轉職、休



職務無異。

公共團體自身既爲一體團，其團體於某種範圍內，勢必有其獨立之意見，然對此之監督作用，由其目的言之，大體可分三種。

1. 監視權

爲明瞭事務實際，而行之監察作用，謂之口頭監察權，如派派官吏於實地監察事務檢查書類，報傳及其出納狀況，俾便提出重要報告書等是。

2. 矯正之監督

因有不當行爲後，爲矯正而行之監督作用，謂之口頭監督，如取消其違法或不當行爲，及不行法律上應盡之義務的行爲時，得命令之或以監督處之決定，而代團體之行爲發生效力，並派派官吏代行團體之職務，命其機關之改善，懲戒吏員等作，即屬於此項監督。

3. 豫防之監督

乘其未行不當行爲之前，爲豫防而行之監督作用，謂之口頭豫防監督，如進行某種行爲時，得使其受監督官團之許可或認可，或於事先不得使其團體自行決定，而將決定權置於國家保留者，均屬此項監督。

第一次

高等文官特別考試問題

按文官令規定，關於高等文官之考試，中央置高等文官考試委員會，各官署置高等文官考試委員會分科會，以施行此兩階級之制度，今省高等文官考試委員會吉林省分科會業經組成，由閩省長任委員長，三各次長以下民生、警務、開拓各局長及芝川庶務、大畑警務兩科科長等擔任委員，於左開日期施行第一次高等文官特別考試，其試驗問題內容如次。

◇行政科高等文官特別適格考試（二號表）

- 二月七日 語學(筆記) 職務能力(筆記)
- 二月八日 語學(口述) 職務能力(口述)
- 二月九日 語學(口述) 職務能力(口述)

職又は受官を命ぜられ得べきことは國の機關たる職務に於けると同様なり  
公共團體が自己の個々の機關を有する場合に於ては團體は必ず或範圍に於ての意見の獨立を有す之に對する監督の作用は其の目的より官へば大體に於て三種に分つことを得

1. 監視權

事務の實際を知るが爲めに於ける監督作用を謂ふ官吏を派遣して實地に該事務を監察せしめ書類報傳を檢閲し世論を檢査し必要なる報告書を出さしむるが如きはなり

2. 矯正的監督

不適當の行爲不行爲の既に行はれたる後に於て之を矯正するがために於ける監督作用を謂ふ違法又は不當の行爲を取消し法律上の義務に屬する行爲をなさざる場合に於て之をなすべきことを命じ又監督處の決定を以て團體の行爲に代る效力を有せしめ官吏を派遣して團體の事務を代りて執行せしめ其の機關の改善を命じ其の吏員を懲戒する等の作用は之に屬す

3. 豫防的監督

本團當の行爲の未だなされざるに先ち之を豫防するが爲めに於ける監督作用を謂ふ或る行爲をなすには監督處の許可又は認可を以てすることを必要ならしめ又は初より團體をして自ら決定することを得ざらしめ其の決定權を國家に保留するが如き之に屬す

第一回

高等文官特別考試問題

新文官令により高等文官考試は中央に於ける高等文官考試委員會及び各官署に設置する高等文官考試委員會分科會の二階級を以て施行されることになつてゐるが高等文官考試委員會吉林省分科會は閩省長委員長となり三各次長以下民生、警務、開拓、各局長芝川庶務、大畑警務の二科科長を委員となつて構成され左開日期により第一次高等文官特別考試を施行されたが試験問題内容は次の如くである。

◇行政科高等文官特別適格考試（二號表）

- 二月七日 語學(筆記) 職務能力(筆記)
- 二月八日 語學(口述) 職務能力(口述)
- 二月九日 語學(口述) 職務能力(口述)



◇行政科高等官特別適格考試(高等官候補)

- 二月十一日 語學(筆記) 職務能力(筆記)
- 二月十二日 語學(口述) 職務能力(口述)
- 二月十三日 語學(口述) 職務能力(口述)

◇行政科高等官特別登格考試(甲種委任官)

- 二月十四日 基本法 選擇科目 常識
- 二月十五日 語學(筆記) 職務能力(筆記)
- 二月十六日 語學(口述) 職務能力(口述)
- 二月十七日 語學(口述) 職務能力(口述)

◇高等官(技術官)特別登格考試(甲種委任官)

- 二月十五日 語學(筆記) 語學(口述) 職務能力(口述)
- 二月十六日 語學(口述) 職務能力(口述)

●行政科高等官特別適格考試(第二號表)

◇職務能力特別考察問題

左記十二問題中選擇三題解答

問題

- 一 由左記國防法規中選擇一題說明關於制定該法政府之所信
  1. 國家總動員法
  2. 資源調查法
  3. 防衛法
- 二 略述文官令上所規定之官制
- 三 試述康徳六年度省政方針要旨中關於整頓地方行政之實施重要事項
- 四 說明縣長權限之重要者
- 五 說明縣制與縣官制之根本的相異
  1. 市縣權之起債手續應如何辦理
  2. 關於縣之境界有疑義時由何人裁定之

◇行政科高等官特別適格考試(高等官候補)

- 二月十一日 語學(筆記) 職務能力(筆記)
- 二月十二日 語學(口述) 職務能力(口述)
- 二月十三日 語學(口述) 職務能力(口述)

◇行政科高等官特別登格考試(甲種委任官)

- 二月十四日 基本法 選擇科目 常識
- 二月十五日 語學(筆記) 職務能力(筆記)
- 二月十六日 語學(口述) 職務能力(口述)
- 二月十七日 語學(口述) 職務能力(口述)

◇高等官(技術官)特別登格考試(甲種委任官)

- 二月十五日 語學(筆記) 語學(口述) 職務能力(口述)
- 二月十六日 語學(口述) 職務能力(口述)

●行政科高等官特別適格考試(第二號表)

◇職務能力考察問題

左記十二問題中三問を選擇し解答せよ

問題

- 一 左記國防法規中其の二つを選擇し該法制定に關する政府の所信を明かにせよ
  1. 國家總動員法
  2. 資源調查法
  3. 防衛法
- 二 文官令に於ける官制に付て略述せよ
- 三 康徳六年度省政方針要旨の中地方行政の整頓整頓の實施重要事項に付て說明せよ
- 四 縣長の權限の主要なるものを説明せよ
- 五 縣制と縣官制の根本的相違點を説明せよ
  1. 市縣權の起債の手續を如何にするや
  2. 縣の境界に關し疑義ある場合は何人が之を裁定するや

- 3. 縣吏員之定員得何人之認可由何人定之
- 4. 於縣內而在二月以上者是否負納稅之義務
- 5. 農田之課金過支之金額、資金先付、概算支付、預先支付等之區別如何處理之

- 七 試述省(市縣廳)內議會之概況關於積穀款之運用應考慮之點如何
- 八 試述新學制之學校體系及其特質
- 九 論議農事實行合作社之經營方法
- 十 論議商工公會與農事合作社之關係
- 十一 試述我國之私設鐵道助長策
- 十二 論議對於賦役及道路占用地之補償政策

◇執務能力考查問題(警察職員)

- 甲 一 試述我國警察之特異性
- 二 試述對於我國戶口調查之左列事項
  - 1. 戶口調査
  - 2. 現制度之概要
- 三 試述關於我國之特殊事情對保安警察法規之立案上應留意之點
- 四 試述現法制上對犯罪搜查應用強制權之場合及其條件  
(選擇一題)
- 乙 一 對我國警察教育上之制度及運轉有改革意見時要論述之
- 二 試述於我國現下之情勢對於勞働者之諸問題警察應取之態度為何
- 三 對附屬工作加以批判或實地考察時應注意之諸點
- 四 列舉我國刑事警察之缺陷並論其改善策  
(選擇一題)
- 丙 一 省警察廳長爲官紀肅正刷新計欲將詳細具體的指示通知與轄下各機關並本此意起稿爲要
- 二 某縣(廳)警察官之半數預定二十日開赴他縣應投此時欲使警察能力不低下其方策爲何本此意立案

- 3. 縣吏員の定員は何人の認可を得然して何人定之を定むるや
- 4. 二月以上縣内に滞在する者は縣税を納むる義務を負ふや
- 5. 農田の課金過支となりたる金額、資金先付、概算支付及預先支付の區別は之を如何に取扱ふや

- 七 省(市縣廳)内議會の概況を述べ積穀款の運用に關して考慮すべき點を記せ
- 八 新學制に於ける學校體系及其の特質を記せ
- 九 農事實行合作社の經營方法に付き論述せよ
- 十 商工公會と農事合作社との關係に付き論述せよ
- 十一 我國に於ける私設鐵道助長策に關し考ふることを記せ
- 十二 賦役過重對地に對する補償政策を論述せよ

◇執務能力考查問題(警察職員)

- 甲 一 我國警察の特異性を述べよ
- 二 我國に於ける戶口調査に就き左の事項を記せ
  - 1. 戶口調査
  - 2. 現制度の概要
- 三 我國の特殊事情に對し保安警察法規の立案上留意すべき點を述べよ
- 四 現法制上犯罪搜查に強制權を用ひべき場合及其の條件を記せ  
(以上の内二問題選擇)
- 乙 一 吾國警察教育上、制度、運轉に對する改革意思あらば述べよ
- 二 我國現下之情勢に於て勞働者に關する諸問題に付き警察の執る可き態度を記せ
- 三 對附屬工作を批判し之が實地に當り注意すべき諸點を記せ
- 四 我國刑事警察の缺陷を挙げ其の改善策を論ず  
(以上の内一問題選擇)
- 丙 一 省警察廳長、官紀の肅正刷新に關し詳細具體なる指示を轄下各機關に發せんとす其の要領を立案せよ
- 二 某縣(廳)警察官の半數二十日間の豫定にて遠擧不在となりたる場合に於て警察能力を低下せざる爲めの方策を立案せよ

三 除一部地方有舊(設置)自治團外全面的廢止此以義務自治團(協和青年團)充之關於義務自治團之教育及運営之方針及要綱如何本此章立案

四 警務廳長高等官試補之初任警察官爲重視附并其職用訓練之重要性欲使其由中心理解其所以然明示其立案要旨  
(選擇一題)

◇日本語問題

下記各問題を翻譯せよ

一 私は日本語を習はうと思ひます  
二 行政科長はどうして来ませんか  
三 此の帽子は幾何ですか父が買つて下さいましたから私はその値段を知りませぬ  
四 貴方は毎朝何時に起きますか  
五 あの人のは話は皆分りますか  
六 此の事件は警察署に行つて實地調査をしなければなりません  
七 あの方は今何をして居ますか  
八 警察官署長は所属職員之素質及能力之向上を同る爲め臨時指示又は注意を與ふるの外本規程の定むるところに依り致事を實施すべし  
名刺 出張 煙草を吸ふ 大切  
電話を掛ける 新聞紙 讀下 べん  
時計計 打合せ

一箱に疊ひませう  
病院に行きました  
六時に必ず起きます  
大體の意味は分ります  
それでは田中警官を遣つて調査させませう  
あの方は今會議指示要項を翻譯して居ます

◎行政科高等官特別適格考試(高等官試補)

◇執務能力考查問題

由左記十二問題中選擇三題解答  
一 試述政府與協會之關係  
二 列舉文官任用之方法並加以說明  
三 試述省長權限之重要者

一 一部地方を除き有給(設置)自治團を全面的に廢止し之に代ふるに義務自治團(協和青年團)を以てする爲め義務自治團の教育及運営に關する方針及要綱を立案せよ

四 警務廳長高等官試補たる初任警察官に對し訓練特に職用訓練の重要性を強調し其の然る所以を心底より理解せしめんとす其の立案要旨を示す  
(以上の内二問題選擇)

◇日本語問題

以下各問題を翻譯之

一 我想學日本語  
二 行政科長怎麼沒來呢  
三 這頂帽子多少錢呢  
四 我每天早晨幾點鐘起來呢  
五 他說的話聽不懂  
六 這個事件得到警察署實地調查  
七 他現在做甚麼呢  
八 警察官署長爲同所屬職員之素質及能力之向上計除臨時與以指示或注意外應採本規程之所定實施致事  
名片 出差 抽煙捲兒 要領  
打電話 借紙 掃子 鋼筆  
手表 接洽

警門一塊兒學罷  
他上醫院去了  
是我又還買給我的我不知道價錢  
六點半鐘一定起來  
大體的意思可以明白  
請您就派田中警官去調查罷  
他現在翻譯會議指示要項

◎行政科高等官特別適格考試(高等官試補)

◇執務能力考查問題

由左記十二問題中選擇三題解答せよ  
一 政府と協會との關係を述べよ  
二 文官任用の方法を舉げ之を説明せよ  
三 省長の權限の主要なるものを説明せよ

- 四 試述設定市縣政行政方針之必要性
- 五 說明街村育成之重要理由
- 六 論述街村與農事合作社之關係
- 七 試述於街村之民意暢達方案
- 八 略述左記各項
  - 1. 以勅令所指定之街為如何之街
  - 2. 街是否得置諸議會
  - 3. 市街村自治法
  - 4. 縣條例與縣令之差異
  - 5. 散放、不發、小會兒
- 九 說明所屬科之事務態樣並論述其改善
- 十 論述基於新學制我國教育方針之重點
- 十一 論述國民學校設置主體縣街村以何者為適當
- 十二 略述縣族之農民負擔現狀並論關於中小農金融之對策

◇執務能力考查問題(警察職員)

- 一 甲 指稱警察官吏與一般官吏之差異並述設與警察官吏所應有吏道之特異性
- 二 界外我國特務警察(含外事檢閱)之特異性
- 三 對於國內治安試述左記事項
  - 1. 治安之概況
  - 2. 治安工作
- 四 論我國犯罪之特異性及其原因
  - 以上選擇一題
- 一 乙 對於我國警察制度如有改革意見試述之
- 二 論特務警察與協和會之關係
- 三 試述集團部落建設之利害及將來之對策
- 四 為遂行鴉片斷禁政策警察應如何協力
- 以上選擇一題

- 四 市縣政行政方針設定之必要性に付て述べよ
- 五 街村育成の重要な理由を説明せよ
- 六 街村と農事合作社との關係を論述せよ
- 七 街村に於ける民意暢達方案を述べよ
- 八 左の各項を略述せよ
  - 1. 勅令を以て指定せる街とは如何なる街ぞや
  - 2. 街に諸議會を置くことを得るや
  - 3. 市街村自治法
  - 4. 縣條例と縣令との差異
  - 5. 散放、不發、小會兒
- 九 所屬科に於ける事務の態樣を説明し其の改善に關し論述せよ
- 十 新學制に於て我國教育方針の重點を論ぜよ
- 十一 國民學校設置主體として縣街村何れが適當なるや論述せよ
- 十二 縣族に於ける農民負擔の現狀を略述し需せて中小農金融に關する對策を論ぜよ

◇執務能力考查問題(警察職員)

- 一 甲 警察官吏と一般官吏との差異を指稱し警察官吏に要求せらるる吏道の特異性を述べよ
- 二 我國に於ける特務警察(外事檢閱を含む)の特異性を舉げよ
- 三 國內治安に付き左の事項を記せ
  - 1. 治安の概況
  - 2. 治安工作
- 四 我國犯罪の特異性を論じ其の原因に及ぶ
  - 以上の一問題選擇
- 一 乙 我國警察制度に對する改革の意見あらば述べよ
- 二 特務警察と協和會との關係を論ず
- 三 集團部落建設の利害を述べ將來の對策に及ぶ
- 四 鴉片斷禁政策遂行の爲に警察は如何協力すべきや
- 以上の一問題選擇

丙 四 關於該系警尉以下之物質的及精神的待遇改善多有實施之可能性其具體之方策及因此而有之財政的處置の大要

二 日蘇開戦省警務總指所屬應急措置所注意之點試舉之

三 普通科(一部教育(内國學生初任教育)卒業當選屬各縣後地方の學學校長對於學校職員指示實施最適當現職教育之要點試詳陳之

四 省下警察署減少約三分之一按採取大警察署主義試擬開辦實行之目的要點

以上選擇一題

◇ 日本語問題

下記各問題を翻譯せよ

一 これは誰の本ですか

二 あの人は家に居りますか

三 貴方は何處へ行きますか

四 貴方は近頃仕事が忙しいですか

五 あの人は何日に出發しますか

六 此の文書は大變急ぎますから早くやりなさい

七 一寸頼みますが此の手紙を科長に渡して下さい

八 本省に於ける文書の取扱は特別の規定ある場合を除き文書規程及本規程に依るべし但し緊急を要する場合は機宜の處置を取り事後本規程に定むる手續を爲すべし

タイプを打つ 應接室 番號 書留郵便 手傳ひ 道を尋ねる 思案 自動車に乗る 郵便 執照

丙 一 該系警尉以下之物質的及精神的待遇改善に關し實施の可能性多き凡ゆる具體的方策を列記し之れに伴ふ財政的處置の大要を記せ

二 日蘇開戦せり、省警務總として省下に應急措置を指示せんとす當意すべき點を記せ

三 地方警察學校長は普通科(一部教育(内國學生初任教育)をして卒業の上各縣に配属後最も現地に適する教育を實施すべし學校職員に指示せんとす之が要領を立案せよ

四 省下各縣警察の約三分之一を減じ大警察署主義を採らんとす開辦に實行する爲めの目的要領を立案せよ

以上内一問題選擇

◇ 滿語問題

以下各問題を翻譯之

一 這是誰的書

二 他在家麼

三 你上那兒去呀

四 你這幾天公事忙不忙阿

五 他多時起身呢

六 這件公文很着急快編編

七 請費心把這封信交給科長

八 本省辦理之文書除有特別規定者外須依照公文書規程辦理之俱遇有緊急時應取機宜之處置事後即補辦本規程所定之手續

打字 寄遞 號碼 掛號信 量估 打發意見 振稿 坐汽車 後片 用功

●行政科高等官特別登格考試(甲種委任官)

◇基本法問題

- 一 國務總理大臣之地位發說明共與各部大臣之關係
- 二 三權分立說試論之

◇選擇科目

哲學概論問題

何爲抽象

- 一 指導者何故須有哲學的養育

東洋史問題

- 一 略述尼布楚條約之始末
- 二 略述孔孟之德治主義

世界地理問題

- 一 試述滿洲國與以主要同緯度國之氣候爲中心之自然地理之異同並記其原因

社會學問題

- 一 滿洲國與兩國之交遊之現狀並國內交通發達於世界交通上之地位
- 二 文化之高低優劣以何爲標準

財政學問題

- 一 試問制幣之社會的意義

經濟學問題

- 一 論庚申六年度豫算之特徵
- 二 論鴉片專賣制度之意義
- 三 論管理通貨
- 四 論物價騰落之原因並論及控制經濟下之物價對策

經濟史問題

- 一 試述明治維新以後之日本經濟政策之概略並論及建國以後之滿洲經濟政策
- 二 滿洲帝國之幣制統一與亞細亞之幣制統一

●行政科高等官特別登格考試(甲種委任官)

◇基本法問題

- 一 國務總理大臣之地位を論じ各部大臣との關係を明かにせよ
- 二 三權分立說を論評せよ

◇選擇科目

哲學概論問題

抽象とは何ぞや

- 一 指導者は何故哲學的教養を要するか

東洋史問題

- 一 わるちんすく(尼布楚)條約の始末を略述すべし
- 二 孔孟の德治主義を略述すべし

世界地理問題

- 一 滿洲國と主要同緯度國との氣候を中心とする自然地理の異同を述べ其の原因を記せよ
- 二 滿洲國の兩國との交通の現狀並に國內交通發達の世界交通上に於ける地位を記せよ

社會學問題

- 一 文化の高低優劣は何を標準とするか
- 二 制幣の社會的意義を問ふ

財政學問題

- 一 庚申六年度豫算の特徴を論ず
- 二 阿片專賣制度の意義を論ず

經濟學問題

- 一 管理通貨を論評すべし
- 二 物價騰落の原因を論じ控制經濟下に於ける物價對策に論及すべし

經濟史問題

- 一 明治維新以後の日本經濟政策の概略を述べ建國以後の滿洲經濟政策に及ぶ
- 二 滿洲帝國の幣制統一と亞細亞の幣制統一

民法問題

- 一 無權代理人所為法律行為之效力試說明之
- 二 試論權利之濫用

商法問題

- 一 論董事之責任
- 二 試述營業轉讓

刑法問題

- 一 正當防衛與緊急避難之區別如何說明放火罪
- 二 說明放火罪

行政法問題

- 一 論我國地方制度
- 二 論行政法上之強制手段

國際公法問題

- 一 論國際公法之拘束力
- 二 論一國家之對外義務與由此分條訂立之國家之關係

◆常識問題

- 一 協和會之本質及其使命
- 二 試就左列問題中任選一題簡明解答之

一 滿洲國主要輸出入品各舉五種敘述其輸出品何國輸出及輸入品之原產地

二 試列舉滿洲國與南京間之交通路綫敘述其交通路綫、驛站名及所經之重要都市

- 三 試就左列問題中任選五題簡明說明之

1. 四「卜羅克」

2. 九國條約

3. 門羅主義

4. 烏爾根那

民法問題

- 一 無權代理人所為之法律行為の效力を説明すべし
- 二 權利の濫用を論ずべし

商法問題

- 一 取締役の責任を論ぜよ
- 二 營業讓渡に付述べよ

刑法問題

- 一 正當防衛と緊急避難の區別如何放火罪を説明せよ
- 二 放火罪を説明せよ

行政法問題

- 一 我國地方制度を論ず
- 二 行政法上の強制手段を論ず

國際公法問題

- 一 國際公法の拘束力を論ずべし
- 二 一國家の對外義務と之より分條獨立せる國家の關係を論ずべし

◆常識問題

- 一 協和會本質と其の使命
- 二 左の問題中一題を選び簡明に解答すべし

1. 滿洲國主要輸出入品各五品を挙げ輸出品に付ては其の輸出先國、輸入品に付ては其の原産地國を示せ

2. 滿洲國主要生産品十品目を挙げ其の主要産地を示せ

3. 新京と南京を結ぶ交通路を列舉し其の交通路綫、驛站名及經路に當る重要都市を示せ

- 三 左の問題中五題を選び簡單に説明せよ

1. 四ぶろつ

2. 九國條約

3. モンロー主義

4. ウクライナ



- 5. 防共協定
- 6. 張鼓峰事件
- 7. 奉新政府
- 8. 阜新
- 9. 治外法權

◇ 執務能力問題

- 一 前左記十二問題中選擇三題解答之
- 二 論廣德五ヶ年計劃之意義及其效果
- 三 試述文官令上所規定之官吏選拔
- 四 試述會計年度獨立之原則
- 五 說明設定省地方費之趣旨並列舉其財源
- 六 列舉廣德六年度市(縣、旗)施政方針要綱之重點項目並各々加以簡潔說明

- 六 說明市長權限之重要者
- 七 對於吉林省內町村之大小試述所見
- 八 移民團之指導上特以應留意之事項爲中心擬一「移民團指導要綱」

- 九 就學希望者爲數過多以現在之校舍得接收容因此擬在縣(市)內增設國民學校時其位置如何決定之設置手續如何在財政上應考慮之點如何

十 略述左記各項

- 1. 弘報
- 2. 浮多地
- 3. 私土
- 4. 治水工作

- 5. 市(縣) 分科規程改正之手續
- 十一 試述道路之使命與鐵道之使命之相異
- 十二 我國河川航運業之特殊性如何

- 5. 防共協定
- 6. 張鼓峰事件
- 7. 奉新政府
- 8. 阜新
- 9. 治外法權

◇ 執務能力問題

- 一 左記十二問題中三問を選び解答せよ
- 二 廣德五ヶ年計劃の意義及其の効果を論ず
- 三 文官令に於ける官吏の選拔に付き述べよ
- 四 會計年度獨立の原則に付き述べよ
- 五 省地方費設定の趣旨を説明し其の財源を挙げよ
- 六 廣德六年度市(縣、旗)施政方針要綱の重點項目を列舉し各々を簡潔に説明せよ
- 七 市長の權限の主要なるものを説明せよ
- 八 吉林省內町村の大きさに付き所見を述べよ
- 九 移民團の指導上特に留意を要すべき事項を中心として「移民團指導要綱」を立案せよ
- 十 就學希望者多量に及び現在校舍を以て收容し得ざることとなれり依て縣(市)内に國民學校を増設せんとす其の位置は如何にして決定するや、設置に如何なる手續を要するや又財政的には如何なる點を考慮すべきや

十 左記各項を略述せよ

- 1. 弘報
- 2. 浮多地
- 3. 私土
- 4. 治水工作

- 5. 市(縣) の分科規程改正の手續
- 十一 道路の使命と鐵道の使命との相違を述べよ
- 十二 我國河川航運業の特殊性如何

◇ 執務能力考査問題 (警察職員)

- 一 試述於康徳六年度本省警察應置重點之諸點及其理由為何
- 二 時述特務警察(除外事警察)對象之諸活動(團體)之現況
- 三 關於國內警備之補助組織試述自己之所知
- 四 略述盜匪犯加蓋論述對此類事手續上之特異性

(選擇一題)

- 一 乙 對我國警察豫算制度有改革意見時要論述之
- 二 論述我國防設之重要性及其對策
- 三 論自衛團制度之改善
- 四 依照我國情對現行保安取締法令或取締方針中如有應改正者須將其指出並說明其要點

(選擇一題)

- 一 丙 偶發重大事變時警察有內警察力(森林隊)抽調三分之一令派往他省應如何處置此時之處理及善後處置之計劃樹立上之要點
- 二 某縣(題)欲以立警備計劃試述其方針要領為何
- 三 作隨保甲制度改行町村制度時內警察上不生缺點警察局長欲向所屬有所指示試述其要領
- 四 警察局長為期警察職員現地教育之徹底計欲向該下有指示示希本此堂長稍述其要領

(選擇一題)

◇ 日本語問題

- 一 下記各問題を翻譯せよ
- 二 貴方は新京に行きますか
- 三 天気は如何ですか
- 四 貴方は何時に帰りますか
- 五 貴方の外国語は發音がよろしいです

五 委員が皆拍ひましたら會議を始めませう

また二人見えませんもう少し待ち

◇ 執務能力考査問題 (警察職員)

- 一 康徳六年度に於て本省警察として重點を指向すべき點及其の理由如何
- 二 特務警察(除外事警察を除く)の對象たる諸活動(團體)の現況を略述せよ
- 三 國內警備に關する警察補助組織に付き知る所を記せ
- 四 盜匪犯を略述し之が刑事手續上の特異性を述べよ

以上の内一問題を選擇

- 一 乙 我國警察豫算制度に對する改革意見あらば述べよ
- 二 我國に於ける防設の重要性及之れが對策を論ぜよ
- 三 自衛團制度の改善を論ぜよ
- 四 我國情に照し現行保安取締法令又は取締方針中改正すべきものあれば之を指摘し其の要點を說明せよ

以上の内一問題を選擇

- 一 丙 重大事變突發し省內警察力(森林隊を除く)三分の一を引抜き他省に應援せしめんとす之が處理及善後處置に關する計劃樹立上の重要點を記せ
- 二 某縣(題)警備計劃を樹立せんとす方針要領を記せ
- 三 保甲制度の町村制度に移行するに伴ひ警察に關係を生ぜしめざる爲め警察局長對下に指示せんとす之が要領を記せ
- 四 警察局長警察職員の現地教育の徹底を期する爲め對下に指示せんとす之が要領を立案せよ

以上の内一問題を選擇

◇ 滿語問題

- 一 以下各問題試翻譯之
- 二 偏上會東京去展
- 三 天氣忽寒極呢
- 四 會議室在那兒呢
- 五 偏的外國話口音很好

五 委員若果來齊了就開會囉

與有兩位沒到再等一會兒囉

六 警務科長は役所に居られますか  
七 會議の議案は皆出来ましたか

ませう  
因會へ宣撫工作に行きました  
皆出来ました。たゞ會議室の準備  
が未だ出来ません

八 縣長は安寧秩序を保持する爲め兵力を要する時は之を省長に具狀すべし但し  
非常急變に際しては地方駐劄の軍隊長に出兵を請求することを得

封筒 急ぐ 乗合自動車 氣を仕ける  
符照 切符を買ふ 活動寫眞 交付  
決裁 宣敷く銀む

◎高等官（技術官）特別登格考試（甲種委任官）

◇日本語問題

日本語問題與高等官特別登格考試日本語問題相同

六 警務科長は衙門に  
七 會議的議案は皆作好了麼

他上郷下宣撫工作去了  
全辦妥了但是會議室還沒準備妥當

八 縣長爲保持安寧秩序需要兵力時應呈請省長具狀非常急變之際得向地方駐紮軍

隊之長請求出兵  
信封 岩急 公共汽車 加小心  
乾淨 買票 電 影 號房  
封行 關照

◎高等官（技術官）特別登格考試（甲種委任官）

◇講話問題

講話試験の問題は行政科高等官特別登格考試に於ける講話問題と同じ

康德六年三月十五日發行（日刊）  
郵政第三種郵便物認可  
第三年四月十一日滿洲國

大滿洲帝國康德六年三月十五日

價目 一冊 四分  
零售 每冊 二分  
郵費在內  
印刷者 吉林省官廳  
三編印 聯合書局  
發行所 大連

康德三年四月十一日滿洲國  
康德政第三號  
第六年三月十六日發行(日)

# 吉林省公報

康德六年三月十六日  
第八百八十二號  
星期四(木曜日)

## 訓令

吉林稅務監督署訓令第三六二號  
吉林省訓令第一四七號

各省市縣局長

關於地稅地捐特別整理實施之件  
為令事 關於地稅地捐特別整理、  
對其整理計劃、業由吉林省長呈請訓令在  
案、茲又決定整理要點、如別紙所載、以  
期整理上之萬全、而收所期之效果、但對  
延緩金額在整理期間中、亦不得免除、直  
接規定徵收之、俾即遵照辦理為要、此令

其納稅道義心、促進其自動納稅為原則、  
然於事情不得已之場合、則斷行減納處分  
以收所期之效果、

### 一 實施要領

整理期間 自三月八個月間為整理期間  
以康德六年五月三十一日為前(準備期)、  
自六月五個月間為後(實施期)  
至十月三十一日

### 二 實施事項

1. 前期(自三月三個月)
  - 一 市縣長應發記載有左記要旨之佈告(空白署名欄之佈告、由本署另行配付、收到後、速即署名揭不之)
  1. 租稅收入為國家及市、縣政務經營之原動力
  2. 地稅地捐直接間接損害國家及市縣之發展、同時有損自己之體面
  3. 現在地稅地捐、至急履行納稅義務、以恢復忠良國民之榮譽

## 訓令

吉林稅務監督署訓令第三六二號  
吉林省訓令第一四七號

各省市縣局長(合)

關於地稅地捐特別整理實施之件  
為令事 關於地稅地捐特別整理、業由吉林省長呈請訓令在案、茲又決定整理要點、如別紙所載、以期整理上之萬全、而收所期之效果、但對延緩金額在整理期間中、亦不得免除、直接規定徵收之、俾即遵照辦理為要、此令

ル處置ノ請ヲ納稅道義心ノ喚起セシメテ  
自發的納稅ヲ促スルヲ以テ原則トスルモ事  
請止ムノ得ザル場合ハハ納稅處分ヲ斷行  
シテ所期ノ成果ヲ收ムルコト

### 一 實施要領

整理期間 自三月八ヶ月間ヲ以テ整理期  
間トシ、自五月三ヶ月間ヲ前期(準備期)  
間トシ、自六月五ヶ月間ヲ後期(實施期)トス  
至十月三十一日

### 二 實施事項

1. 前期(自三月三ヶ月)
  - 一 市縣長ハ左記要旨ヲ記載セル佈告ヲソノシテ(空白署名欄ヲ空白トシテ)訓達配付シタルハ付署名ノ上連ニ揭示スルコト
  1. 租稅收入ハ國家及市縣政務經營ノ原動力ナルコト
  2. 租稅ノ原動力ナルコトハ直接間接ニ國家及市縣ノ發展ヲ阻害スルト共ニ自己ノ體面ヲ損スルコト
  3. 現在地稅地捐ハ至急納稅義務ヲ履行シ忠良ナル國民タルノ榮譽

康德六年二月二十八日  
吉林稅務監督署長 張承元  
吉林省長 閻傳毅

### 一 方針

本整理、不惟止於整理目前之納稅額、更  
利用此機會、積極的以謀國民納稅思想之  
振作向上之目的、故對於佈告、指示及納  
稅獎勵等、須為周到切實之措置、以喚起

吉林省公報 第八百八十二號

康德六年三月十六日

第三種郵便物認可 星期四

四五

4. 截至五月末日止仍不完納其應納稅捐者、即依徵稅收法執行納納處分。  
 5. 受納納處分時、財產上受重大之損失同時更愈汚損者、

二 市廳應依前條佈告之揭示及適當傳單之交付等、將未整理之總旨、向市廳民總論使其普及徹底、

三 市廳之徵稅機關、固無待言、外如警察官署、教育機關、町村(保甲)等、均行協同、以謀整理總旨之普及徹底、同時實施左列事項  
 1. 召集多額納稅者至縣公署、由市長首領者、爲支配之指示、促其反省、  
 2. 向比較多數納稅者之集團地方派遺納稅督勵員、爲周知之督勵

3. 設置臨時納稅所、派遺納稅員並使町村(保甲)長等爲之募集等適宜之方法、以謀納稅者之便利  
 4. 以上之外、與他會、金融合作社、農事合作社等協力、以尋求適當之方法、極力在本期間中完成其他總旨之、  
 四 市長和會員於協和會爲適當之指示、使其急進納付、

四 市長和會員於協和會爲適當之指示、使其急進納付、

2. 後 期

對於前期中未納付者、爲左記之處置、  
 一 對於納稅資金調建困難附加的基金、可徵求保證、使其分期納付、對納納處分之着手、可暫行延期、使其於期限內任意納付、

二 對於有相當實力、由於任意或怠慢不納付者、或由於納納者所在不明、徵收不能者、則斷然執行納納處分、  
 (關於納納處分執行方法等、於適當之機會、開辦實務講習會、使相當所務者、通曉事務、再納納處分所要用紙、由所轄稅務監督署交付之。)

三 對於因災害或無實力納稅不能者以本期中爲限、無須呈請省長或稅務監督署長、直由市長長限額不納款項處分、  
 前項不納款項決定之際、主任者須特別報告、以期認定之無誤、(當執行款項處分時應參照四條徵收法第一百六十三條及同相關一百三十八條(後略)辦理)  
 四 市長長將其月分之整理狀況、限來月二十日、依別紙樣式報告省長及稅務監督署長、

四 市長長將其月分之整理狀況、限來月二十日、依別紙樣式報告省長及稅務監督署長、

3. 再 復 蘇 州 科 目

4. 本年五月末日迄ニ納稅稅完納セザルモノニ對シテハ國稅徵收法ニヨリ處分ヲ執行スルコト  
 5. 納納處分ノ受ツルモノニハ財洋上多大ナル損失ノ虞ルト共ニ其ノ汚名ヲ更ニ大ナラシムルコト

二 市廳ハ前條佈告ノ揭示及適當ナル傳單等ノ交付等ニヨリ本整理ノ總旨ヲ市廳民ニ普及徹底セシムルコト  
 三 市廳ハ徵稅機關ハ勿論警察官署教育機關、町村(保甲)等ヲ總動員シ更ニ整理總旨ノ普及徹底ヲ圖ルト共ニ左記諸項ヲ實施スルコト  
 1. 多額納稅者ヲ市廳公署ニ召集シ市長首領者ヨリ充分ナル指示ヲナシ反省ヲ促スコト  
 2. 比較的多額納稅者ノ集團スル地方ニ納稅督勵員ヲ派遺シ周知ヲ行ハシメテ協同スルコト  
 3. 臨時納稅所ノ設置收納員ノ派遺及町村(保甲)長等ヲシテノ協和會等ヲ適宜ノ方法ヲ講ジ納稅者ノ利便ヲ圖ルコト

四 以上ノ外他會、金融合作社(農事合作社)等ト協力ノ上適當ナル方法ヲ講ジテ努力本期間中納納者ノ協和會ニ付テハ特ニ協和會ニ於テ適當之指示シテ、納付セシムルコト

四 市長和會員於協和會爲適當之指示、使其急進納付、

2. 後 期

前期中未納付者ニ對シテ左記ノ處置ヲナスルコト  
 一 納稅資金調建困難ナルモノ等請狀附呈スルモノニ對シテハ分期納付又ハ保證ヲ立テシテ一時納納處分ノ着手ヲ延期スル等ノ方法ヲ相シテ任意納付セシムルコト  
 二 相當實力ヲ有スルモノハ恣意又ハ怠慢ニヨリ納付セザルモノ又ハ納納者ノ所在不明ニヨリ徵收不能ノモノニ對シテハ斷然納納處分ヲ執行スルコト  
 (納納處分執行方法等ニ於テハ適當ノ機會ニ實務講習會ヲ開辦シ相當所務者ヲシテ事務ニ通曉セシムル見込ナリ尙納納處分ニ要スル諸用紙ハ所轄稅務監督署ヨリ交付ノ見込ナリ)

三 果實又ハ無實力ニヨリ納稅不能ノモノニ對シテハ本期間中限額省長又ハ稅務監督署長ニ呈申シ要スルコトナク市、縣長ニ於テ不納款項處分ヲ附スルコト(因稅徵收法第六十三條至百三十八條(後略)前項不納款項決定之際シテハ主任者ニ於テ特ニ報告ヲ送ケルノ認定ニヨリナク)其ノ月分之整理狀況ヲ翌月二十日限額紙樣式ニ依リ省長及稅務監督署長ニ報告スルコト  
 四 整理成績良好ナル市廳ハ勸務スル當務者中成績優秀ナルモノ及省長又ハ稅務監督署長ニ於テ本整理ノ功績ヲ表彰シ特ニ獎勵スルモノニ對シテ其ノ功績ヲ表彰シ獎品ヲ授與ス

四 市長和會員於協和會爲適當之指示、使其急進納付、

四 市長和會員於協和會爲適當之指示、使其急進納付、



三 本月中附請不納賦損處分者如左

地	納	賦	因	納	人	賦	損	事
稅	地	損	納	納	納	損	損	由
計	計	計	計	計	計	計	計	計

三 本月中ニ於テ不納賦損處分ニ附シタルモノ左ノ如シ

地	納	賦	因	納	人	賦	損	事
稅	地	損	納	納	納	損	損	由
計	計	計	計	計	計	計	計	計

吉林省廳令第一五四號

各縣長(永吉、額樺、輝南、磐石、舒蘭、伊通、九台、舒蘭除外) 郭海軍前副議長

關於調查開採錫山之作

爲令道尹前據各該縣報告報康德四年中曾內並無開採之錫山有鑒於康德五年中有結暫行開採及從前休業而又復業之錫山仰依

另表於三月二十五日以前至各該縣無不專文呈明切要此令

康德六年三月九日

吉林省長 閱 傳 裁

康德五年中間採錫山調查表

縣調查

縣	地	納	賦	因	納	人	賦	損	事
稅	地	損	納	納	納	損	損	由	
計	計	計	計	計	計	計	計	計	

登錄番號錫山所在地 種別 經營者姓名 年月 日 備考

吉林省廳令第一五四號

各縣長(永吉、額樺、輝南、磐石、舒蘭、伊通、九台)ニ令ス

關於錫山調查ハ開スル件

首議ノ件。開シ各縣長(永吉、額樺、磐石、伊通、九台、舒蘭ノ除ク)ニテ康德四年度錫山採掘開採ノキ旨報告アリシ

康德五年ニ於テ錫採掘及從來休業セシキ再探掘ノ夫々錫山ヲ調査ニ依リ記載シ三月二十五日迄提出スベシ

康德六年三月九日

吉林省長 閱 傳 裁

康德五年中間採錫山調查表

縣調查

縣	地	納	賦	因	納	人	賦	損	事
稅	地	損	納	納	納	損	損	由	
計	計	計	計	計	計	計	計	計	

登錄番號錫山所在地 種別 經營者姓名 年月 日 備考



公函

吉林省公署吉民團第四號二二二(代行)

文) 康德六年三月十六日

吉林省次長 三谷 清

各市 縣 廳 長 官 立 教 育 同 志 會 館 長

民官房發第二九一號(民社社發第一一五號)

康德六年二月二十八日

吉林省次長 殷

關於第三回建國紀念文藝募集之作

逕啓者關於首題之件案准 民生部民官房發第二九一號(民社社發第一一五號)函加另紙相應函請 查照案據要綱廣爲募集爲要 附 民生部原函一份

民生部次長 官 澤 雅 重

公函

吉林省公署吉民團第四號二二二(代行)

文) 康德六年三月十六日

吉林省次長 三谷 清

各市 縣 廳 長 官 立 教 育 同 志 會 館 長

第三回建國紀念文藝募集ニ關スル件

吉林省次長 殷

第三回建國紀念文藝募集ニ關スル件

首題ノ件ニ關シ民生部民官房發第二九一號(民社社發第一一五號)ヲ以別紙ノ通 達標有之タルニ付募集要綱ニ基キ廣ク募 集相成度 附 民生部公函一份

多數應募スルニ努メテ願度 尙者新京特別市ニ於テハ新聞、雜誌、招承費、民衆教育館、講習所、圖書館、 諸學校書店等ヲ利用シ充分宣傳ノ徹底ヲ期セシメ度

第三回建國紀念文藝原稿募集要綱

一 題旨 以建國紀念日爲中心向全國廣募文藝作品以促進作家之興進供給國民健全之讀物俾期我國文藝之復興

二 主辦 民生部 原稿種類 各部日滿兩國語均可

一 第一部 創作(小說) 四百字原稿用紙五十枚以內 每人 一篇

二 第二部 戲曲 四百字原稿用紙一百枚以內 每人 一篇

三 第三部 歌謠(含民話雜詠) 每人 一篇

四 第四部 放送劇、放送物語

四百字原稿用紙五十枚以內 每人 一篇

五 第五部 映畫脚本(故事體) 四百字原稿用紙五十枚以內 每人 一篇

原稿之末須認明投稿者住所及姓名 使用筆名者須另載明本名

四、募集要綱 1. 截止日期 康德六年四月末日

2. 送稿地點 民生部社會司社會科 在封皮上須朱書「第三回建國文藝募集」字樣

3. 審查方法 由民生部、滿日文化協會 新京放送局、滿洲映畫協會、新京音樂協會、大同俱樂部等當幹衛之任

第三回建國紀念文藝原稿募集要綱

一 題旨 建國紀念日ヲ中心ニ廣ク文藝作品ヲ 募集シ作家ノ興進ヲ促シテ國民ニ健 全ナル讀物ヲ提供シ以テ我國文藝ノ 興隆ヲ期セントス

二 主辦 民生部 原稿ノ種類 用語ハ各部ヲ通ジ日滿 兩國語共可

一 第一部 創作(小說) 四百字原稿用紙五十枚以內 一人 一篇

二 第二部 戲曲 四百字原稿用紙百枚以內 一人 一篇

三 第三部 歌謠(民話、雜詠ヲ含ム) 一人 一篇

四 第四部 放送劇、放送物語

四百字原稿用紙五十枚以內 一人 一篇

五 第五部 映畫脚本(物語風ノモノ) 四百字原稿用紙五十枚以內 一人 一篇

原稿ノ末ニハ必ズ住所氏名ヲ明記 スルコト 筆者使用ノ場合ハ別ニ本名ヲ明記ス ルコト

四 募集要綱 1. 原稿送付先 民生部社會司社會科

2. 原稿送付方法 民生部、滿日文化協會、 滿洲映畫協會、新京放送局、新京音 樂協會、大同俱樂部、繪圖ニ當ル

3. 審查方法 民生部、滿日文化協會、 滿洲映畫協會、新京放送局、新京音 樂協會、大同俱樂部、繪圖ニ當ル

吉林省公報 第八百八十二號

康德六年三月十六日 第三回郵便物認可

星期四

四九



### 任免及指叙

北澤忠雄 官家仲次郎 官田利三郎 派爲吉林省員 在警務廳辦事 康德六年二月十六日	派爲吉林省員 在警務廳辦事 康德六年三月一日 首長官房辦事 吉林省廳官 曲六和 派在民生廳辦事	德田×エ 大平松枝 岩華カノ江 康德六年三月一日 吉林省立扶餘 農墾學校教師 柳青溪 康德六年二月十七日 吉林省立農墾 學校事務員 藤忠國	康德六年三月一日 吉林省廳員 山下才一 張心德 康德六年三月一日 吉林省臨時員 高橋辰郎 康德六年三月二日
---	---	---	--

檢査支行	檢査	1,420.00	0,000.00	0,000.00	0	100	本月份收回額	15,500.00
德惠支行	德惠	8,000.00	2,500.00	5,500.00	6	90		
樺甸支行	樺甸	1,000.00	5,000.00	6,000.00	2	70		
農安支行	農安	1,000.00	1,000.00	2,000.00	2	60		
伊通支行	伊通	1,000.00	9,000.00	10,000.00	2	70		
長嶺支行	長嶺	2,000.00	2,000.00	4,000.00	7	80		
扶餘支行	扶餘	9,000.00	2,000.00	11,000.00	2	60		
公主嶺支行	公主嶺	2,000.00	3,000.00	5,000.00	2	60		
合 計		6,000.00	25,000.00	31,000.00	23	70	共 收	24,500.00

中華民國三年四月十一日滿洲國  
郵政特准掛號認爲新聞紙類  
康德六年三月十七日發行(日刊)

# 吉林省公報

康德六年三月十七日  
第八百八十三號  
星期五(金曜日)

## 條例

### 九章縣條例第一號

茲經呈奉  
國務院大員核准將九章縣稅條例改正如左  
康德六年一月五日  
九章縣長 姜 英 謹

### 九章縣稅條例

#### 第一章 總則

第一條 縣稅除法令另有規定者外依本條例賦課徵收之  
第二條 應徵縣稅賦課者如左

- 一 營業稅附加捐
- 二 自由職業稅附加捐
- 三 家屋稅附加捐
- 四 地 捐
- 五 雜 捐

第三條 有償權稅者時將其償還之金額一時賦課之  
第四條 縣稅中對於分期徵收者將其稅額按各納期均分之俱徵收一分未滿之零數時其零數合算於最初之納期內

### 第二章 營業稅附加捐

第五條 營業稅附加捐之賦課率爲本稅之百分之五十  
第六條 營業稅附加捐隨本稅之納期徵收之

### 第三章 自由職業稅附加捐

第七條 自由職業稅附加捐之賦課率爲本稅百分之五十  
第八條 自由職業稅附加捐隨本稅之納期徵收之

### 第四章 家屋稅附加捐

第九條 家屋稅附加捐之賦課率爲本稅百分之九十  
第十條 家屋稅附加捐隨本稅之納期徵收之

### 第五章 地 捐

第十一條 地捐之賦課率按每年徵八角五分  
第十二條 地捐之納期自十一月一日起限至翌年二月末日

第十三條 依地方稅法施行規則第三條之規定對於不以營利爲目的之法人直接使用之土地不課地捐但對於土地所有人或準此者以租金供使用之土地不在此限

## 條例

### 九章縣條例第一號

茲經國務院大員及經財政部大員之許可受九章縣稅條例之左列修正  
康德六年一月五日  
九章縣長 姜 英 謹

### 九章縣稅條例

#### 第一章 總則

第一條 縣稅ハ法令ニ定アルモノノ外本條例ニ依リ賦課徵收ス  
第二條 縣稅トシテ賦課スヘキモノ左ノ如シ

- 一 營業稅附加捐
- 二 自由職業稅附加捐
- 三 家屋稅附加捐
- 四 地 捐
- 五 雜 捐

第三條 縣稅ヲ通説シタルモノアルトキハ其ノ通説シタル金額ヲ一時ニ賦課ス  
第四條 縣稅中分期徵收スルモノニ付テハ其ノ稅額ヲ各納期ニ平分ス但シ一分未滿ノ零數ヲ生シタルトキハ其ノ零數ハ之ヲ最初ノ納期ニ合算ス

### 第二章 營業稅附加捐

第五條 營業稅附加捐ノ賦課率ハ本稅ノ百分ノ五十トス  
第六條 營業稅附加捐ハ本稅ノ納期ニ從ヒ之ヲ徵收ス

### 第三章 自由職業稅附加捐

第七條 自由職業稅附加捐ノ賦課率ハ本稅ノ百分ノ五十トス  
第八條 自由職業稅附加捐ハ本稅ノ納期ニ從ヒ之ヲ徵收ス

### 第四章 家屋稅附加捐

第九條 家屋稅附加捐ノ賦課率ハ本稅ノ百分ノ五十トス  
第十條 家屋稅附加捐ハ本稅ノ納期ニ從ヒ之ヲ徵收ス

### 第五章 地 捐

第十一條 地捐ノ賦課率ハ每年八角五分トス  
第十二條 地捐ノ納期ハ十一月一日ヨリ翌年二月末日限トス

第十三條 地方稅法施行規則第三條ノ規定ニ依リ營利ノ目的トセザル法人ハ其ノ直接其ノ用ニ供スル土地ニ對シテハ地捐ヲ賦課セズ但シ土地所有權又ハ之ヲ借スヘキ者カ有料ニテ使用セシムル土地ニ對シテハ此ノ限リハ在ラス

吉林省公報 第八百八十三號

康德六年三月十七日 第三種郵便物認可

星期五

五二

第十四條 依本條例或其他法令不賦課地捐之土地或不得賦課地捐之土地而變爲應賦課地捐之土地時於一個月以內須將地號・地目・面積及異動事由向縣長呈報之又賦課地捐之土地變爲不賦課地捐之土地或不得賦課地捐之土地時亦同

第十五條 依地稅法對於受減免地稅之土地按地稅減免之例得將地捐減免之

第六章 雜捐

第一節 通則

第十六條 應行賦課之雜捐如左

- 一 車捐
  - 二 不動產取得捐
  - 三 屠宰捐
  - 四 觀覽捐
- 第十七條 車捐依其年一月一日現在賦課之
- 第十八條 車捐之賦課率如左

定員(包含運轉手台)五人乘以下  
 家用 每輛 年一百圓  
 營業用 每輛 年一百圓  
 定員超過五人時每增加一人增加三圓  
 貨物運搬用 每輛年六十圓以下每噸時每增加半噸增加一圓

馬車 每輛 年六十圓  
 自用 每輛 年二十四圓  
 營業用 每輛 年十二圓  
 貨物運搬用 每輛 年三圓  
 人力車 每輛 年六圓  
 自用 每輛 年四圓八角  
 營業用 每輛 年二圓四角  
 腳踏車(帶後車者) 每輛 年三圓  
 利牙卡(兩脚皮輪) 每輛 年一圓  
 手押車 每輛 年一圓  
 自動自轉車 每輛 年十八圓  
 (帶側車者) 每輛 年二十四圓  
 費用大車 每輛 年一圓  
 一 套 年一圓  
 二 套 年二圓  
 三、四套 年四圓  
 五套以上 年六圓

第十九條 車捐以左開之納期徵收之但不得於定期內徵收者其納期隨時由縣長定之

- 一 自動車、馬車、手挽車、人力車、自轉車、利牙卡(兩脚皮輪手推車)及自動自轉車
  - 第一期 自三月一日起至三月三十一日爲限
  - 第二期 自六月一日起至六月三十日爲限
  - 第三期 自九月一日起至九月三十日爲限
  - 第四期 自十二月一日起至十二月三十一日爲限
- 第二十條 車之所有權取得者由取得日起

定員(包含運轉手台)五人乘以下  
 家用 每輛 年一百圓  
 營業用 每輛 年一百圓  
 定員超過五人時每增加一人增加三圓  
 貨物運搬用 每輛年六十圓以下每噸時每增加半噸增加一圓

第十四條 本條例其ノ他法令ニ依リ地捐ノ賦課セザル土地ハ地捐ヲ賦課スルコトヲ得ベキモノトナリタルトキハ一個月以內ハ地籍地目面積及異動ノ事由ヲ縣長ニ届出ツベシ地捐ヲ賦課シタル土地ガ地捐ヲ賦課セザル土地又ハ地捐ヲ賦課スルコトヲ得ザル土地トナリタルトキモ亦同シ

第十五條 地稅法ニ依リ地稅ヲ減免シタル土地ニ對シテハ地稅減免ノ例ニ依リ地捐ヲ減免スルコトヲ得

第六章 雜捐

第一節 通則

第十六條 雜捐トシテ賦課スベキモノノ左ノ如シ

- 一 車捐
  - 二 不動產取得捐
  - 三 屠宰捐
  - 四 觀覽捐
- 第十七條 車捐ハ其ノ年一月一日現在ニ依リ之ヲ賦課ス
- 第十八條 車捐ノ賦課率左ノ如シ

定員(運轉手台ヲ含ム)五人以下  
 家用 每輛 年一百圓  
 營業用 每輛 年一百圓  
 定員超過五人時每增加一人增加三圓  
 貨物運搬用 每輛年六十圓以下每噸時每增加半噸增加一圓

馬車 一輛 年六十圓  
 自用 一輛 年二十四圓  
 營業用 一輛 年十二圓  
 貨物運搬用 一輛 年三圓  
 手挽車 一輛 年六圓  
 自用 一輛 年四圓八角  
 營業用 一輛 年二圓四角  
 同リヤカー付 一輛 年三圓  
 手押リヤカー付 一輛 年一圓  
 自動自轉車 一輛 年十八圓  
 同キイドカー付 一輛 年二十四圓  
 費用大車 一輛 年一圓  
 一 套 年一圓  
 二 套 年二圓  
 三、四套 年四圓  
 五套以上 年六圓

第十九條 車捐ハ左ノ納期ニ依リ之ヲ徵收ス但シ定期ニ徵收スルコトヲ得ザルモノノ納期ハ其ノ都府廳縣長之ヲ定ム

- 一 自動車、馬車、手挽車、人力車、自轉車リヤカー及自動自轉車
  - 第一期 三月一日ヨリ三月三十一日爲限
  - 第二期 六月一日ヨリ六月三十日爲限
  - 第三期 九月一日ヨリ九月三十日爲限
  - 第四期 十二月一日ヨリ十二月三十一日爲限
- 第二十條 車ノ所有權ヲ取得シタル者ハ

定員(運轉手台ヲ含ム)五人以下  
 家用 每輛 年一百圓  
 營業用 每輛 年一百圓  
 定員超過五人時每增加一人增加三圓  
 貨物運搬用 每輛年六十圓以下每噸時每增加半噸增加一圓

十五日以内寄左開事項長官事務  
項發生異動時同

一 取得之年月日  
二 車之種別  
三 車之用役家員及職名  
四 新舊所有者之住所姓名

第二十一條 第十四條之規定對於車租率  
用之

第二十二條 不隨車取得  
價(對其已發給者不隨車取得時  
價(對其已發給者不隨車取得時價))

第二十三條 不隨車取得之取得時  
價(對其已發給者不隨車取得時  
價(對其已發給者不隨車取得時價))

第二十四條 不隨車取得之取得時  
價(對其已發給者不隨車取得時  
價(對其已發給者不隨車取得時價))

第二十五條 不隨車取得之取得時  
價(對其已發給者不隨車取得時  
價(對其已發給者不隨車取得時價))

一 如土地所有地、地目、面積、用途  
取得年月日及事由  
二 如房屋所有權之種類、種類、構造、  
用途、面積(各居間之面積)取  
得年月日及事由

三 所有權或此權利之取得價格或當  
該不到產之時價  
四 所有權或此權利之取得人之住所  
姓名

第二十六條 屠宰捐  
屠宰捐依左開辦法課稅之

一 屠宰之種類及肉量  
二 屠宰之地  
三 屠宰之日  
四 屠宰之所有人或屠宰委託人之住所  
姓名

第五條 課稅捐  
第三十條 課稅捐之課稅率依入場料金額  
之百分之五  
第三十一條 課稅捐之課稅率依其  
第三十二條 課稅捐之課稅率依其  
此類似者之營業人共徵收義務人  
第三十三條 徵收義務人於徵收課稅捐完  
畢時每迄至翌日(翌日如週日或祝祭  
日時為其翌日)應向計算書提出納稅長  
官

吉林省公報 第八百八十三號  
民國六年三月十七日 第三種郵便物認可  
星期一 五

取得之日ヨリ十五日以内ハ左記事項ヲ  
課長ハ提出シテハ提出事項ニ異動ヲ生  
シタルトキ同シ

一 取得之年月日  
二 車ノ種別  
三 車ノ用途  
四 新舊所有者ノ住所姓名

第二十一條 第十四條ノ規定ハ車租率  
之ノ準用ス

第二十二條 不隨車取得  
價(對其已發給者不隨車取得時  
價(對其已發給者不隨車取得時價))

第二十三條 不隨車取得之取得時  
價(對其已發給者不隨車取得時  
價(對其已發給者不隨車取得時價))

第二十四條 不隨車取得之取得時  
價(對其已發給者不隨車取得時  
價(對其已發給者不隨車取得時價))

第二十五條 不隨車取得之取得時  
價(對其已發給者不隨車取得時  
價(對其已發給者不隨車取得時價))

一 土地ニ在リテハ地籍簿地目面積用途  
取得年月日及事由  
二 建物ニ在リテハ其ノ所在ノ番地種  
類用途面積(各階層ノ坪數)取得  
年月日及事由

三 所有權又ハ之ニ準スル權利取得ノ  
價格又ハ當該不隨產ノ時價  
四 所有權又ハ之ニ準スル權利取得者  
ノ住所姓名

第二十六條 屠宰捐  
屠宰捐ハ左ノ辦法ニ依リ  
課稅ス

一 屠宰ノ種類及肉量  
二 屠宰ノ場所  
三 屠宰ノ日  
四 屠宰ノ所有者又ハ屠宰委託者ノ住  
所姓名

第五條 課稅捐  
第三十條 課稅捐之課稅率ハ入場料金額  
ノ百分之五トス  
第三十一條 課稅捐ハ課稅率ノ標準之ヲ  
依リ  
第三十二條 課稅捐ハ課稅率ノ標準之ヲ  
依リ  
第三十三條 徵收義務者課稅捐ヲ徵收シ  
タレトキ(毎翌日(翌日カ日曜又ハ祝  
祭日タルトキハ其ノ翌日)迄)計算書  
ヲ提出シ納付スベシ









指令第二五一號  
 大連市屋ヶ浦小松台一七八番  
 地 所 哈爾濱市道外十六道街五十八  
 號新世界  
 營業所 吉林省河南街一七八號  
 商號 國泰大戲院

經營者 朱安東  
 光緒十七年四月十日  
 庚辰五年八月二十五日呈請興行場營業之  
 件應予許可此令  
 宣統六年三月六日  
 吉林省長 閱 傳 啟

指令第二五一號  
 大連市屋ヶ浦小松台一七八番  
 地 所 哈爾濱市道外十六道街五十八  
 號新世界  
 營業所 吉林省河南街一七八號  
 商號 國泰大戲院

經營者 朱安東  
 光緒十七年四月十日  
 庚辰五年八月二十五日呈請興行場  
 營業ノ件許可ス  
 宣統六年三月六日  
 吉林省長 閱 傳 啟

廣 告

告

吉林省公報購閱手續  
 一、購閱吉林省公報者應投另紙樣式連同  
 購閱費向吉林省官房經理科長訂閱之  
 二、購閱費應前繳之  
 三、購閱時在月之十五日以前時購閱費以  
 一個月計在月之十六日以後時半額之  
 四、在月之中途停閱時不返還其當月之購  
 閱費  
 五、購閱中止或減少時由接到通知之翌日  
 起實行

吉林省公報購閱手續  
 一、吉林省公報ヲ購讀セントスルモノハ  
 別紙様式ニ依リ購讀料添付吉林省官房  
 經理科長宛申込ムベシ  
 二、購讀料ハ總テ前納スベシ  
 三、購讀期間ガ月ノ十五日以前ナルトキ  
 ハ其ノ購讀料ハ一ヶ月分十六日以後ナ  
 ルトキハ其ノ半額トス  
 四、月ノ中途ニ於テ中止シタル場合ト雖  
 モ月分ノ購讀料ハ之ヲ返還セズ  
 五、從來ノ購讀申ノモノヲ中止シ又ハ減  
 少スル場合ハ通知知照ノ翌日ヨリ實購  
 ス

一、銀 圓 角 分 整  
 訂 閱 書  
 內 譯  
 六、因郵送障礙未能寄到時自發行之日起  
 於二週以內請求補發者免費補發但對詳  
 地者斟酌之

一、銀 圓 角 分 整  
 訂 閱 書  
 內 譯  
 六、郵送事故等ノ爲不着ノ場合ニシテ發  
 行ノ日ヨリ二週以內ニ補發ノ要求ス  
 リタルモノハ付テハ無料トス但シ郵地  
 ノ分ニ對シテハ考慮ス

庚辰三年四月十一日滿洲國  
 郵政第三種郵便物認可  
 宣統六年三月十七日發行(日刊)

大滿洲帝國庚辰六年三月十七日

價 目 一、每月一元  
 二、三個月二元  
 三、六個月四元  
 四、一年七元  
 郵費在內  
 廣告費另議  
 印刷費在內  
 零售每份五分

吉林省官房  
 經理科長  
 閱 傳 啟

廣德三年四月十一日滿洲國  
政務部  
廣德六年三月十八日發行(日刊)

# 吉林省公報

廣德六年三月十八日  
第八百八十四號  
星期六(土曜日)

## 條例

德惠縣條例第一號  
茲將德惠縣有給吏員條例修正如左

廣德六年一月一日

德惠縣長 郭 樹 村

德惠縣有給吏員條例中修正之件  
德惠縣有給吏員條例中三十七人改為  
四十人

附則  
本條例自公布之日施行之

高凌祥株式會社(在滿洲國)運輸以期交易上高凌祥  
社爲要此令

再滿洲國皮統制組合由生產者購買原皮  
之價額一斤定爲二角一分  
廣德六年三月十八日

計開  
吉林省長 四 傳 毅

廣德六年三月十八日

廣德六年三月十八日

廣德六年三月十八日

廣德六年三月十八日

廣德六年三月十八日

廣德六年三月十八日

廣德六年三月十八日

廣德六年三月十八日

廣德六年三月十八日

廣德六年三月十八日

廣德六年三月十八日

廣德六年三月十八日

## 訓令

吉林省訓令第一八五號(代行文)  
各省市縣廳長

關於毛皮及皮革到配稅規則  
第一條之規定適用之件

爲令運送關於普通之件業經三月三日以吉  
林省訓令第一四一號訓建在案唯實屬屠宰  
猪之剥皮一節暫准指定爲左開區域仰各該  
指定區域之市縣務應極力實施到皮至關於  
原皮(生皮)之處置應使生產者(屠宰業  
者)向滿洲國皮統制組合(該組合設於滿洲

廣德六年三月十八日

廣德六年三月十八日

廣德六年三月十八日

廣德六年三月十八日

廣德六年三月十八日

## 條例

德惠縣條例第一號  
茲將德惠縣有給吏員條例修正之件  
德惠縣有給吏員條例中修正之件  
德惠縣有給吏員條例中三十七人改為  
四十人

廣德六年一月一日

德惠縣長 郭 樹 村

德惠縣有給吏員條例中修正之件  
德惠縣有給吏員條例中三十七人改為  
四十人

附則  
本條例自公布之日施行之

## 訓令

吉林省訓令第一八五號(代行文)  
各省市縣廳長

毛皮及皮革到配稅規則第一條  
ノ規定適用(四)之件

爲令運送關於普通之件業經三月三日以吉  
林省訓令第一四一號訓建在案唯實屬屠宰  
猪之剥皮一節暫准指定爲左開區域仰各該  
指定區域之市縣務應極力實施到皮至關於  
原皮(生皮)之處置應使生產者(屠宰業  
者)向滿洲國皮統制組合(該組合設於滿洲

廣德六年三月十八日

廣德六年三月十八日

廣德六年三月十八日

廣德六年三月十八日

廣德六年三月十八日

## 次 日

- 吉林省訓令第一八五號(代行文)各省市縣廳長
- 德惠縣條例第一號
- 滿洲國皮統制組合(在滿洲國)運輸以期交易上高凌祥社爲要此令
- 再滿洲國皮統制組合由生產者購買原皮之價額一斤定爲二角一分
- 高凌祥株式會社(在滿洲國)運輸以期交易上高凌祥社爲要此令
- 吉林省訓令第一八五號(代行文)各省市縣廳長
- 德惠縣條例第一號
- 滿洲國皮統制組合(在滿洲國)運輸以期交易上高凌祥社爲要此令
- 再滿洲國皮統制組合由生產者購買原皮之價額一斤定爲二角一分
- 高凌祥株式會社(在滿洲國)運輸以期交易上高凌祥社爲要此令

吉林省公報 第八百八十四號

廣德六年三月十八日 第三種郵便物認可

星期六

五八

註開

- 一 依勞務統制法成立之統制協定應使滿洲勞工協會支部長或出張所長加入後並以其充該協定代表者
- 二 如有疑議認可締結變更或廢止統制協定之時市長或支部長應對其協定事項加具意見呈請之
- 三 關於統制協定加入人變動之事項應命由該代表人聲請之每月一次應於五日以前將上月分之變動整理完竣報告市長
- 四 市長或支部長如認可勞動人之募集時應依將勞務統制法施行規則第八條規定之認可事項隨時報告市長
- 五 勞務者募集認可申請書應命其經由滿洲勞工協會出張所長提出於市長或支部長
- 六 受僱請勞動人之募集認可之市長或支部長當認可之時均應先具滿洲勞工協會出張所協議之如在吉林省之時並應際先與警察廳協議之
- 七 關於募集從事人之許可使其向縣長或市長如在吉林省使其向警察廳長提出許可申請書當許可須與滿洲勞工協會出張所協議之
- 八 關於勞工協會發給營業者之許可申請書提出時應得經由滿洲勞工協會
- 九 此時又願要前項第一項及第二項之時警察廳長或市長得將其事務委任下級警察官署長

但辦理第二項之許可時須報告市長

- 八 依勞務統制法施行規則第十四條之條請經由滿洲勞工協會出張所長而提出於市長或支部長或出張所長報告市長
- 九 警察廳長或支部長應在勞務市場之區域內指定一定之區域於該區域內之日工勞動人如於勞務市場外有雇用及集合之時應禁止之
- 所謂勞務市場者係指日工勞動人以求職之目的所集合之一定區域或處而言

公函

吉林省民生廳公函吉民社第四號(一一)(代行文)

康德六年三月十八日

吉林省民生廳長 須負 初 各縣廳長

關於康德五年下半年職業會定期報告

之件

現將各門各首領之件即各表照左列各項規定提出爲要

- 一 康德五年下半年職業會定期報告應於康德五年七月至十二月六個月內之一切收支狀況(實收額亦應截至上年十二月末不得按照備後徵收期間將本年三月末日以前所收數一併算入)

註開

- 一 勞務統制法ニ依ル統制協定ハ滿洲勞工協會支部長又ハ出張所長ヲ加入シメタルニ當テ該協定代表者ニ充ツル如ク措置スベシ
- 二 統制協定ノ締結變更若ハ廢止ノ認可申請アリタルトキハ市長、縣長並長ハ協定事項ニ付其ノ意見ヲ具申スベシ
- 三 統制協定加入人ノ變動ノ事項ハ代表者ヲシテ別出シメ毎月一箇五日迄ニ前月分ノ異動ヲ市長ニ報告スベシ
- 四 市長、縣長、支部長ハ勞動者ノ募集ヲ認可シタルトキハ勞務統制法施行規則第八條ニ依ル認可事項ヲ其ノ都府市長ニ報告スベシ
- 五 勞務者募集認可申請書ハ滿洲勞工協會出張所長ヲ經由シテ市長、縣長、又ハ支部長ニ提出セシムベシ
- 六 勞務者募集ノ認可申請書ヲ受ケタル市長、縣長又ハ支部長之方認可ヲ爲スルニ當リテハ豫メ滿洲勞工協會出張所長、向吉林省民生廳ニ在リテハ豫メ警察廳ニ協議スベシ
- 七 募集從事者ノ許可ニ付テハ縣長、市長、支部長ニ在リテハ警察廳長ニ許可申請書ヲ提出セシメ之方許可ニ當リテハ滿洲勞工協會出張所長ニ協議スベシ
- 八 勞務者募集營業者ノ許可申請書ニ付テハ滿洲勞工協會出張所長ヲ經由シ、許可申請書ヲ提出スベシ
- 九 此ノ場合前項ノ第一項及第二項ノ場合警察廳長、支部長並長ハ其ノ事務ヲ下級警察官署長ニ委任セシムルコトヲ得
- 十 第二項ノ許可ヲ爲シタル場合ハ省長、報告スベシ
- 十一 勞務統制法施行規則第十四條ニ依ル出張所長ハ滿洲勞工協會出張所長ヲ經由シ市長、縣長又ハ支部長ニ提出セシメ省長ニ報告スベシ
- 十二 警察廳長、縣長、支部長ハ勞務市場ノ有ニ關シテハ一定區域ヲ指定シ其ノ區域內ニ於ケル日工勞動者ノ勞務市場外ニ於ケル雇入及集合ヲ禁止スベシ
- 十三 勞務市場ト稱スルハ日工勞動者ノ求職ノ目的トシテ集合スル一定ノ場所及處ヲ指シ

公函

吉林省民生廳公函吉民社第四號(一一)(代行文)

康德六年三月十八日

吉林省民生廳長 須負 初 各縣廳長

關於康德五年後職業會定期報告

之件

首領ノ件ニ關シ先記各項ニ依リ至急提出相成度

- 一 康德五年後職業會定期報告ハ康德五年七月ヨリ十二月迄六個月間ノ一切收支狀況ヲ填寫スルコト(實收額亦應截至上年十二月末日確切トシ併後徵收期間ニ依リ本年三月末日以前ノ實收數ヲ一併算入セザルコト)

二 報告表應按本年議會開會時提交之格式附報  
 三 報告表應附之說明書須依軍議會委員之標準辦理  
 四 本定期報告應再添附徵收狀況調查表(表式如附件)該表有與上年調查表一  
 致之處仍須相符且通不能一致時應說明其理由  
 五 定期報告及徵收狀況調查表應各填送二份  
 附 件  
 表式三份

二 報告表ハ本年議會開會ノ際發給セル様式ニ依リ報告ノコト  
 三 報告表ノ添付スベキ説明書ハ本年議會開會時ノ發給セル標準ニ依リ爲スコト  
 四 本定期報告ハ徵收狀況調查表ヲ添付スベシ(別紙ノ様式ニ依ル該表ハ去年  
 度調査表ト一致スベキニ依リ符合スベシ尙變更アリタル場合ハ其ノ理由ヲ説明スベシ  
 五 定期報告及ビ徵收狀況調查表各二部添付ノコト  
 附 件  
 様式三部

〇〇 糧食經費積設徵收狀況調查表

年度別	積地	徵收率	預定徵收數	開始徵收年月日	截至本年自開會以來徵收數	未徵收數	備考
康德二年度							
康德三年度							
康德四年度							
康德五年度							
計							

一 徵收率徵收者得分別附記之  
 二 共費未開徵之積地須於備考欄內叙明其未開徵之理由

〇〇 農商工業省積設徵收狀況調查表

年度別	積地	徵收率	預定徵收數	開始徵收年月日	截至本年自開會以來徵收數	未徵收數	備考
康德二年度							
康德三年度							
康德四年度							



吉林省加買農產一覽表

(民國四年十二月末日現在)

吉林省	吉林省	吉林省	吉林省	吉林省	吉林省	吉林省	吉林省	吉林省	吉林省	計	加買農產一覽表		考
											加買專項	加買小項	
吉林省	249	24	33	3	56	12	10	2	391	584	612	149	612
吉林省	24(1)	—	33	(6)	17(1)	1(1)	1(5)	1	77	52	149	149	612
永吉	30(1)	—	—	—	4	1(1)	—	—	35	23	—	—	—
額	7(4)	—	—	(3)	9	—	—	—	16	24	23	—	—
波	10	2	—	1	6(3)	(1)	4	—	23	110	17	—	—
標	8	—	—	—	1	—	—	—	9	72	13	—	—
鄂	44	—	—	—	1	—	1	—	46	27	57	—	—
伊	9	—	—	(3)	1(4)	(1)	(2)	—	10	1	28	—	—
雙	—	—	—	—	—	—	—	—	—	5	2	—	—
九	10	2	—	(1)	4(1)	(2)	—	—	16	14	13	—	—
長	16	—	—	—	—	—	—	—	16	10	13	—	—
波	46(3)	3	—	1	6(1)	7(2)	2(1)	—	65	52	114	—	—
長	—	—	—	—	—	—	—	—	—	—	—	—	—
安	—	—	—	—	—	—	—	—	—	3	—	—	—
安	—	—	—	—	—	—	—	—	—	—	—	—	—
安	27	15	—	1	5	1(2)	—	—	49	74	25	—	—
安	19	—	—	—	—	—	—	—	19	30	19	—	—
安	6	2	—	—	3(3)	1(3)	(2)	1	13	21	18	—	—
安	—	—	—	—	1(1)	1	2	—	4	25	12	—	—
安	—	—	—	—	—	—	—	—	—	15	18	—	—
安	—	—	—	—	—	—	—	—	—	12	—	—	—





**任免及指叙**

省視事官(奉天省土木廳監理科長) 貞松何郎  
 任副市長  
 康德六年二月二十五日  
 永吉縣技士 野口 誠  
 調任(轉任)吉林省技士 豐田正行  
 吉林省技士 豐田正行  
 調任(轉任)永吉縣技士  
 康德六年三月十五日  
 國民高等學校教師 田代通廣  
 調任(轉任)吉林省立吉林師範學校教師  
 吉林省立吉林第一 井上石衛  
 國民高等學校教師 村 隆行  
 吉林省立吉林 師範學校教師  
 調任(轉任)吉林省立松樹國民高等學校 教師  
 吉林省立九台 水津 豐  
 農產學校教師  
 調任(轉任)吉林省立德惠國民高等學校 教師

吉林省立德惠國民高等學校教師 鹿島一春  
 調任(轉任)吉林省立九台農產學校教師  
 吉林省立吉林 師範學校教師 久末良三  
 調任(轉任)吉林省立磐石農產學校教師  
 吉林省立吉林第三 田中忠義  
 國民高等學校教師  
 調任(轉任)吉林省立通榆農產學校教師  
 吉林省立磐石 伊藤有三  
 農產學校教師  
 調任(轉任)吉林省立懷德商業學校教師  
 常如 禰  
 調任(轉任)吉林省立工業指導所所長  
 康德六年三月一日  
 孫 成 琳  
 調任(轉任)吉林省立吉林第一 井上石衛  
 國民高等學校教師  
 吉林省立吉林 師範學校教師  
 調任(轉任)吉林省立松樹國民高等學校 教師  
 吉林省立九台 水津 豐  
 農產學校教師  
 調任(轉任)吉林省立德惠國民高等學校 教師

康德六年三月六日 副市長 貞松何郎  
 調任(轉任)吉林省立九台農產學校教師  
 康德六年二月二十五日  
 省視事官(吉林省開拓廳技師科長) 金丸 徹  
 調任(轉任)吉林省開拓廳技師科長 佐藤桃吉  
 康德六年二月二十五日  
 調任(轉任)吉林省立吉林女子國民高等學校舍長  
 康德六年三月一日  
 高 裕 嗣  
 調任(轉任)吉林省立吉林女子國民高等學校舍長  
 康德六年三月一日  
 高 裕 嗣  
 調任(轉任)吉林省立吉林第四國民高等學校舍長  
 康德六年二月一日  
 張 國 志  
 調任(轉任)吉林省立吉林第四國民高等學校舍長  
 康德六年二月一日  
 張 國 志  
 調任(轉任)吉林省立吉林第四國民高等學校舍長  
 康德六年二月二十五日  
 張 國 志

調任(轉任)吉林省立吉林女子國民高等學校舍長  
 康德六年二月二十五日  
 高 裕 嗣  
 調任(轉任)吉林省立吉林第四國民高等學校舍長  
 康德六年二月二十五日  
 張 國 志  
 調任(轉任)吉林省立吉林第四國民高等學校舍長  
 康德六年二月二十五日  
 張 國 志  
 調任(轉任)吉林省立吉林第四國民高等學校舍長  
 康德六年二月二十五日  
 張 國 志  
 調任(轉任)吉林省立吉林第四國民高等學校舍長  
 康德六年二月二十五日  
 張 國 志

**公 告**

○職員發給遺失公告  
 左開職員發給今後作為無効

所 屬 吉林省開拓廳  
 官職氏名 吉林省職員 車 靜 軒

吉林省公報 第八百八十四號 康德六年三月十八日 第三種郵便物認可

番 號 民吉第一一〇八號  
 遺失年月日 康德六年二月十四日  
 場 所 省公署院內



中華民國三年四月十一日滿洲國  
 康德六年三月二十日發行(日刊)

# 吉林省公報

康德六年三月二十日  
 第八百八十五號  
 星期一(月曜日)

## 訓令

## 訓令

吉林省議會第一六一號  
 各縣族長  
 關於春季病蟲害防除週回實施之件  
 為令遵事查  
 內業部訓令第四一號(六六號第六九號)如  
 另件到署合行令仰該縣族長遵照辦理務希  
 無違為要此令

康德六年三月十七日  
 吉林省長 鞠傳毅  
 記  
 於實施前述將實行要領於本月二十日  
 前報告來署以資派員前往指導  
 一 宣傳畫片由省配給(參照另表)  
 二 實施成績報告於本防除週回實施終了  
 後將實施狀況依據前述規定實績報告表  
 限於本年七月末日以前明報來省二份為  
 要

吉林省議會第一六一號  
 各縣族長令  
 春期病蟲害防除週回實施(圖スル件)  
 內業部ヨリ訓令第四一號(六六號第六九號)  
 別件ノ通り之タルニ付實施上高遺漏無ク  
 フ期スベシ

康德六年三月十七日  
 吉林省長 鞠傳毅  
 記  
 一 實施前實行計劃要領本月二十日迄ニ  
 到齊スル後至急報告相成度尚報告ハ其  
 中者ヨリ指導員ヲ派遣ス  
 二 宣傳畫片一省ヨリ配付(別紙參照)  
 三 實施成績報告ニ就テハ本防除週回實  
 了後前述部指定報告樣式ニ依リ本年七  
 月末日迄ニ省宛ニ部ヲ報告相成度

春期病蟲害防除週回宣傳畫片縣族別分配數表

縣	旗	名	配	縣	旗	名	配	布	數
永吉		德	八〇	懷德		德	五五		五五
額爾		北	五〇	乾安		安	四〇		四〇
敦化		二	二五	扶餘		餘	二〇		二〇
樺甸		五	五〇	安陸		陸	五五		五五
磐石		五	五〇	德惠		惠	七五		七五
伊通		五	五〇	懷德		德	四〇		四〇
雙陽		四	四五	榆樹		樹	八〇		八〇
九台		五	五五	舒蘭		蘭	三〇		三〇
長春		八	八〇	郭前		前	八〇		八〇

吉林省公報 第八百八十五號 康德六年三月二十日 第三種郵便物認可 星期一 六六

- 目次
- 訓令
  - 關於春季病蟲害防除週回實施之件
  - 關於北省北地防除之件
  - 關於防除病蟲害防除週回實施第八條等用之件
  - 公函
  - 關於春季病蟲害防除之件
  - 任職及附屬(西武夫)等
  - 報告等(武夫)

庚申六年(六農第六九號) 農務部訓令第四一號

各省長

關於春季病蟲害防除週期實施之件 爲令各事業在農作物增產計畫並進行上推有...

一 病蟲害防除週期方針 設地方之春季病蟲害防除週期以查實及...

一 宣傳預備工作 以現在一般農村人民程度於實施本宗...

2. 宣傳資料

本部編成書片、宣傳單面布各省關係 各府廳以明瞭此旨

3. 實施要領

以而此通之氣候風土不一如全國一律 一時實行如有困難者可於播種前以種...

4. 實施事業

一 高粱、粟各種黑穗病及粟白髮病 之預防以「福馬林」消毒高粱粟...

二 預防小麥其他葉類黑穗病以冷水 澆灌浸液消毒麥類種子

庚申六年(六農第六九號) 農務部訓令第四一號

各省長

關於春季病蟲害防除週期實施之件 農作物增產計畫並進行上病蟲害ノ與...

一 病蟲害防除週期方針 地方的ニ春季病蟲害防除週期ヲ設定シ...

一 宣傳預備工作 一般農村ノ民衆ニ鑑ミ實施以前ニ農...

3. 宣傳資料

本部編成書片、宣傳單面布各省關係 本主任官ノ徹底ヲ期スル爲本部ニ於テ...

4. 實施要領

前北滿各其ノ氣候風土ノ異ハスルヲ 以テ全滿一律ニ之ヲ實施スルハ困難...

4. 實施事業

一 高粱、粟各種黑穗病及粟白髮病 防ノ爲高粱、粟ノソルマリン種...

二 小麥其ノ他麥類黑穗病預防ノ爲 麥類種子ノ冷水澆灌法ニ依ル種...



一 指定區域及指定頭數

1. 種 牝 馬

指定區域	指定頭數	備 考
永吉縣	五〇頭	指定頭數ハ前年度ノ指定頭數トノ合款
九台縣	五〇頭	
長春縣	五〇頭	
懷德縣	四〇頭	
伊通縣	三五頭	
雙陽縣	二五頭	
農安縣	八〇頭	
德惠縣	五〇頭	
榆樹縣	六〇頭	
扶餘縣	五〇頭	
長嶺縣	四五頭	
乾安縣	四五頭	
舒蘭縣	二〇頭	
計	六〇〇頭	

2. 種 牝 馬

指定區域	指定頭數	備 考
永吉縣	二〇頭	指定要領ハ前年度ト同様トス 交際指原ニ因シテハ照應員及街村長ヲシテ之ニ當ラレム可シ
九台縣	二〇頭	
長春縣	二〇頭	
農安縣	二〇頭	
伊通縣	一五頭	
雙陽縣	一五頭	
磐石縣	一〇頭	
懷德縣	一五頭	
扶餘縣	二〇頭	
乾安縣	一〇頭	
舒蘭縣	一〇頭	
長嶺縣	一〇頭	
榆樹縣	一五頭	
德惠縣	一〇頭	
計	二二〇頭	

備考  
一 指定要領ハ前年度ト同様トス  
二 交際指原ニ因シテハ照應員及街村長ヲシテ之ニ當ラレム可シ



吉甯縣令第一八四號

各市場族長

關於勞動統制法施行規則第八條

運用之件

爲令更事關於國內勞動募集認可之件雖如勞動統制法施行規則第八條規定爲省長之認可事項但關於土建業者之性質乃係一種緊急不備之工事必須迅速予以認可方爲合理故茲依左記要領將認可事務之一部委任於該長以期勞動統制法施行規則第八條之運用更無遺憾爲此令

唐德六年三月十七日

吉林省長 閻 傳 毅

計開

爲於募集市縣或街內使用而有勞動者募集臨時時不同募集勞動者人數如何計算其認可應由該當市縣長或廳長適宜處理之

地方	調	指定數	地方	別	指定數
吉林	林	一〇〇	長	嶺	五〇
永吉	吉	二〇〇	乾	安	五〇
額爾	穆	一〇〇	扶	餘	三〇〇
敦化	化	五〇	農	安	二五〇
樺甸	甸	五〇	德	惠	一〇〇
磐石	石	一〇〇	松	嶺	一六〇

二 爲於省內使用而有勞動者募集臨時時共募集人數超過表人數以下者應由募集地管轄之市長或廳長適宜處理之

三 爲募集於省外使用而有勞動者募集臨時時認爲省長之認可事項  
 四 爲左記緊急不得已之事項而有勞動者募集之且臨時對其認可應由該當市長或廳長適宜處理之

但第一第三項需要者長話可時以電報電話或具請人之出頭等宜取敏捷之連絡受假認可後應速辦正規手續

吉林省令第一八四號

各市場族長ニ令ス

勞動統制法施行規則第八條運用ニ關スル件

國內勞動者募集ノ認可ニ關シテ勞動統制法施行規則第八條ニ規定セラレタル通省長ノ認可事項ナルモ土建業者ノ如キ一日ヲ爭フ季節工事等在ルニ際ミ速カニ認可ヲ要スルモノ少カラズ  
 因テ左記要領ニ依リ之カ認可事務ノ一部ヲ市長、縣長及族長ニ委任スルニ付勞動統制法施行規則第八條ノ運用ニ關シ遺憾ナキヲ期スベシ茲ニ令ス

唐德六年三月十七日

吉林省長 閻 傳 毅

記

一 募集市縣又ハ街内ニ於テ使用スル爲勞動者募集ノ認可申請アリタルトキハ募集勞動者員數ノ如何ヲ問ハス之ガ認可ニ付當該市長、縣長、又ハ族長ニ於

地方	調	指定數	地方	別	指定數
吉林	林	一〇〇	長	嶺	五〇
永吉	吉	二〇〇	乾	安	五〇
額爾	穆	一〇〇	扶	餘	三〇〇
敦化	化	五〇	農	安	二五〇
樺甸	甸	五〇	德	惠	一〇〇
磐石	石	一〇〇	松	嶺	一六〇

テ適宜處理セラレタシ  
 二 省内ニ於テ使用スル爲勞動者募集ノ認可申請アリタルトキハ募集員數ハ別表員數以下ニ限リ募集地ヲ管轄スル市長、縣長、又ハ族長ニ於テ適宜處理セラレタシ

三 募集省外ニ於テ使用スル爲勞動者募集申請アリタルトキハ之カ認可ハ省長ノ認可事項トス但シ募集市、縣又ハ街内勞動者ヲ使用スル市縣又ハ街内接セル場合ハ募集地ヲ管轄スル市長、縣長、又ハ族長ニ於テ適宜處理セラレタシ

四 緊急已ムヲ得ザル事業ニ充テラル爲勞動者募集ノ認可申請アリタルトキハ之カ認可ニ付當該市長、縣長又ハ族長ニ於テ適宜處理セラレタシ

吉林省公報 第八百八十五號 唐德六年三月二十日 第三種郵便物認可 星期一 七〇

伊通	一〇〇	計	五〇
雙陽	一〇〇	郭前	五〇
九台	二〇〇		
長春	三〇〇		
懷德	二〇〇		

伊通	一〇〇	計	五〇
雙陽	〇〇	郭前	五〇
九台	二〇〇		
長春	三〇〇		
懷德	一〇〇		

公函

吉林省公函吉民保第三三號一一三  
 庚辰六年三月十三日  
 吉林省次長 三谷清  
 各市長 齊藤長  
 吉林警察廳長

關於傳染病預防之件  
 查各省關於本年度之傳染病預防方針如  
 另紙預防之設計案應即成立關於左記事項  
 之計劃於預算編成後其未編入本年度預  
 算之市縣除於可能範圍內編列第一次追  
 加預算提出外並須調整諸般條件俾於傳染  
 病之預防。按上期無預算至其事業計劃並  
 關係預算書應於三月末日前呈報於民生廳  
 長為要

一 對往年度傳染病流行地帶之預防措置  
 除對往年度傳染病流行地帶之楊樹快新  
 興紅熱預防注射對赤痢使用經口免  
 疫劑等之措置外應實施講求考究非水清  
 潔改善禁止夏間使用河水或臨時清潔法  
 不獎勵等萬全措置為要

吉林省公函吉民保第三三號一一三  
 庚辰六年三月十三日  
 吉林省次長 三谷清  
 各市長 齊藤長  
 吉林警察廳長

傳染病預防之件  
 本年防疫預算之四シテハ關於預防防  
 疫計劃交付ノ方針ナルモ取敢ス左記事項  
 ニ關スル計劃樹立豫算編成ノ上本年度豫  
 算ニ計上ナキ市縣於於テ可及的の第一次  
 追加預算ニ計上提出スルノ外諸準備ヲ整  
 へ傳染病ノ預防防疫上遺憾ナキヲ期セラ  
 ルヘシ  
 追テ事業計劃並ニ關係豫算書三月末日  
 迄ハ民生廳長宛一部送付相成度申添フ  
 ルコト

一 預防材料及藥品之整備  
 各縣署及ハ派出所ノ單位トシテ防疫防  
 疫材料及藥品ヲ整備シ傳染病發生ノ際  
 ハ迅速ニ防疫措置ヲ講シ得ラルル程度  
 準備ヲ完了スルコト  
 別添特別會計ニ計上セル防疫材料及費ハ

計開  
 一 防疫材料及藥品之整備  
 以各縣署及派出所ノ單位為對象別表之  
 防疫材料及藥品當傳染病發生時俾能迅  
 速請求防疫之措置完了其準備為要  
 納入於別項特別會計之防疫材料及費與防  
 衛法有所關與本件並無關係特此注意

二 傳染病患者隔離機關之整備  
 在人口一萬以上之郡邑預將地形房屋之  
 狀態等考慮後再決定適當房屋作為傳染  
 病患者隔離所以資必要時何時均能為預  
 備之契約關於此項所費須編入二月  
 分省

二 傳染病患者隔離機關之整備  
 人口一萬以上ノ郡邑ハ於テハ地形房屋  
 狀態ノ考慮考慮ノ上傳染病患者隔離所  
 トシテ適當ナル家屋ヲ選定シ必要ニ應  
 シ何時ニシテ備上ケル出來得ル程度約  
 シ之ハ要スル經費約二ヶ月分ヲ計上ス  
 ルコト

四 種痘  
 統ハ五ヶ年計劃ヲ以テ省内未種痘者全  
 部ニ對シ種痘ヲ實施スヘシ計劃樹立既  
 ニ三ヶ年ノ経過シタルモ現在約五分  
 一ノ實績シタルノミニ止リシテ其ノ成績良  
 好ナラザルニ似ミ五分ノ四ノ半數ヲ

期	種	防 疫 用 材 費 用		品 價		計
		價	額	價	額	
吉	省	8,000	280	140	300	4,074
奉	天	1,130	140	522	1,050	280
江	蘇	2,230	80	40	100	40
浙	江	230	40	240	175	80
安	徽	6,100	60	30	320	1,068
廣	東	240	30	180	122	131
廣	西	7,000	70	22	140	25
雲	南	280	25	123	151	70
貴	州	8,000	80	40	100	124
陝	西	230	40	240	176	80
甘	肅	6,000	60	30	130	30
寧	夏	240	30	114	122	50
青	海	2,000	70	25	110	50
察	哈爾	280	22	183	151	70
熱	河	6,110	60	30	120	20
直	隸	240	20	115	122	60
魯	南	240	20	115	122	60
豫	東	240	20	115	122	60
鄂	南	240	20	115	122	60
湘	南	240	20	115	122	60
粵	南	240	20	115	122	60
桂	南	240	20	115	122	60
雲	南	240	20	115	122	60
貴	州	240	20	115	122	60
陝	西	240	20	115	122	60
甘	肅	240	20	115	122	60
寧	夏	240	20	115	122	60
青	海	240	20	115	122	60
察	哈爾	240	20	115	122	60
熱	河	240	20	115	122	60
直	隸	240	20	115	122	60
魯	南	240	20	115	122	60
豫	東	240	20	115	122	60
鄂	南	240	20	115	122	60
湘	南	240	20	115	122	60
粵	南	240	20	115	122	60
桂	南	240	20	115	122	60
雲	南	240	20	115	122	60
貴	州	240	20	115	122	60
陝	西	240	20	115	122	60
甘	肅	240	20	115	122	60
寧	夏	240	20	115	122	60
青	海	240	20	115	122	60
察	哈爾	240	20	115	122	60
熱	河	240	20	115	122	60
直	隸	240	20	115	122	60
魯	南	240	20	115	122	60
豫	東	240	20	115	122	60
鄂	南	240	20	115	122	60
湘	南	240	20	115	122	60
粵	南	240	20	115	122	60
桂	南	240	20	115	122	60
雲	南	240	20	115	122	60
貴	州	240	20	115	122	60
陝	西	240	20	115	122	60
甘	肅	240	20	115	122	60
寧	夏	240	20	115	122	60
青	海	240	20	115	122	60
察	哈爾	240	20	115	122	60
熱	河	240	20	115	122	60
直	隸	240	20	115	122	60
魯	南	240	20	115	122	60
豫	東	240	20	115	122	60
鄂	南	240	20	115	122	60
湘	南	240	20	115	122	60
粵	南	240	20	115	122	60
桂	南	240	20	115	122	60
雲	南	240	20	115	122	60
貴	州	240	20	115	122	60
陝	西	240	20	115	122	60
甘	肅	240	20	115	122	60
寧	夏	240	20	115	122	60
青	海	240	20	115	122	60
察	哈爾	240	20	115	122	60
熱	河	240	20	115	122	60
直	隸	240	20	115	122	60
魯	南	240	20	115	122	60
豫	東	240	20	115	122	60
鄂	南	240	20	115	122	60
湘	南	240	20	115	122	60
粵	南	240	20	115	122	60
桂	南	240	20	115	122	60
雲	南	240	20	115	122	60
貴	州	240	20	115	122	60
陝	西	240	20	115	122	60
甘	肅	240	20	115	122	60
寧	夏	240	20	115	122	60
青	海	240	20	115	122	60
察	哈爾	240	20	115	122	60
熱	河	240	20	115	122	60
直	隸	240	20	115	122	60
魯	南	240	20	115	122	60
豫	東	240	20	115	122	60
鄂	南	240	20	115	122	60
湘	南	240	20	115	122	60
粵	南	240	20	115	122	60
桂	南	240	20	115	122	60
雲	南	240	20	115	122	60
貴	州	240	20	115	122	60
陝	西	240	20	115	122	60
甘	肅	240	20	115	122	60
寧	夏	240	20	115	122	60
青	海	240	20	115	122	60
察	哈爾	240	20	115	122	60
熱	河	240	20	115	122	60
直	隸	240	20	115	122	60
魯	南	240	20	115	122	60
豫	東	240	20	115	122	60
鄂	南	240	20	115	122	60
湘	南	240	20	115	122	60
粵	南	240	20	115	122	60
桂	南	240	20	115	122	60
雲	南	240	20	115	122	60
貴	州	240	20	115	122	60
陝	西	240	20	115	122	60
甘	肅	240	20	115	122	60
寧	夏	240	20	115	122	60
青	海	240	20	115	122	60
察	哈爾	240	20	115	122	60
熱	河	240	20	115	122	60
直	隸	240	20	115	122	60
魯	南	240	20	115	122	60
豫	東	240	20	115	122	60
鄂	南	240	20	115	122	60
湘	南	240	20	115	122	60
粵	南	240	20	115	122	60
桂	南	240	20	115	122	60
雲	南	240	20	115	122	60
貴	州	240	20	115	122	60
陝	西	240	20	115	122	60
甘	肅	240	20	115	122	60
寧	夏	240	20	115	122	60
青	海	240	20	115	122	60
察	哈爾	240	20	115	122	60
熱	河	240	20	115	122	60
直	隸	240	20	115	122	60
魯	南	240	20	115	122	60
豫	東	240	20	115	122	60
鄂	南	240	20	115	122	60
湘	南	240	20	115	122	60
粵	南	240	20	115	122	60
桂	南	240	20	115	122	60
雲	南	240	20	115	122	60
貴	州	240	20	115	122	60
陝	西	240	20	115	122	60
甘	肅	240	20	115	122	60
寧	夏	240	20	115	122	60
青	海	240	20	115	122	60
察	哈爾	240	20	115	122	60
熱	河	240	20	115	122	60
直	隸	240	20	115	122	60
魯	南	240	20	115	122	60
豫	東	240	20	115	122	60
鄂	南	240	20	115	122	60
湘	南	240	20	115	122	60
粵	南	240	20	115	122	60
桂	南	240	20	115	122	60
雲	南	240	20	115	122	60
貴	州	240	20	115	122	60
陝	西	240	20	115	122	60
甘	肅	240	20	115	122	60
寧	夏	240	20	115	122	60
青	海	240	20	115	122	60
察	哈爾	240	20	115	122	60
熱	河	240	20	115	122	60
直	隸	240	20	115	122	60
魯	南	240	20	115	122	60
豫	東	240	20	115	122	60
鄂	南	240	20	115	122	60
湘	南	240	20	115	122	60
粵	南	240	20	115	122	60
桂	南	240	20	115	122	60
雲	南	240	20	115	122	60
貴	州	240	20	115	122	60
陝	西	240	20	115	122	60
甘	肅	240	20	115	122	60
寧	夏	240	20	115	122	60
青	海	240	20	115	122	60
察	哈爾	240	20	115	122	60
熱	河	240	20	115	122	60
直	隸	240	20	115	122	60
魯	南	240	20	115	122	60
豫	東	240	20	115	122	60
鄂	南	240	20	115	122	60
湘	南	240	20	115	122	60
粵	南	240	20	115	122	60
桂	南	240	20	115	122	60
雲	南	240	20	115	122	60
貴	州	240	20	115	122	6

項目	金額	數量	單位	金額	數量	單位	金額	數量	單位
總計	8,000	80	40	40	40	100	100	100	100
長安縣	320	40	210	40	120	200	170	150	10
安東縣	8,000	80	40	40	100	100	100	100	80
...	...	...	...	...	...	...	...	...	...
合計	144,000	144	740	4,330	2,720	5,328	2,800	7,300	2,400

### 任免及指叙

**變高等官試補** 閻 武 夫  
 任吉林省立吉林師道學校教師  
 大仁田 清  
 任吉林省立吉林第一國民高等學校教師  
 北之口 五郎  
 任吉林省立吉林師道學校教師  
 庚申年三月十五日

**任吉林省立觀音堂農學校校長** 李 國 棟  
 任吉林省立觀音堂農學校校長  
 青島 初 次  
 任吉林省立觀音堂農學校校長  
 井原 茂 次郎  
 任吉林省立觀音堂農學校校長  
 宮地 萬 次

**任吉林省立觀音堂農學校校長** 關 彦 哲  
 任吉林省立觀音堂農學校校長  
 關 彦 哲  
 任吉林省立觀音堂農學校校長  
 關 彦 哲  
 任吉林省立觀音堂農學校校長  
 關 彦 哲

**任吉林省立觀音堂農學校校長** 依 願 奉 官  
 任吉林省立觀音堂農學校校長  
 依 願 奉 官  
 任吉林省立觀音堂農學校校長  
 依 願 奉 官  
 任吉林省立觀音堂農學校校長  
 依 願 奉 官

# ◎更正(訂正)

庚戌六年三月十四日第八百八十五號第三〇頁吉林省令第八號別紙様式第三號領收證書及存根款項「日額」一「日」居密檢査手續費に應作  
 「日」居密檢査手續費に係誤謬特此訂正

## 廣告

- 吉林省公報購閱手續
- 一、購閱吉林省公報者應按另紙様式提出購閱費向吉林省官房經理科長訂閱之
  - 二、購閱費應前繳之
  - 三、購閱時在月之十五日以前時購閱費以一個月計在月之十六日以後時半額之
  - 四、在月之中途停閱時不返還其當月之購閱費
  - 五、購閱中止或減少時由接到通知之日起實行
- 吉林省公報購閱手續
- 一、吉林省公報ヲ購讀セントスルモノハ別紙様式ニ依リ購讀料添付吉林省官房經理科長宛申込ムベシ
  - 二、購讀料ハ總テ前納スベシ
  - 三、購讀期間ガ月ノ十五日以前ナルトキハ共ノ購讀料ハ一ヶ月分十六日以後ナルトキハ共ノ半額トス
  - 四、月ノ中途ニ於テ中止シタル場合ト雖モ月分ノ購讀料ハ之ヲ返還セズ
  - 五、從來ノ購讀中ノモノヲ中止シ又ハ減少スル場合ハ通知到着ノ翌日ヨリ實施ス

六、因對遺誤未結符到時自發行之日起於二週以內請求補發者免費補發俱對縣地者府酌之

六、郵送事故等ノ爲不着ノ場合ニシテ發行ノ日ヨリ二週以內ニ補發ノ要求アリタルモノニ付テハ無料トス但シ僻地ノ分ニ對シテハ考慮ス

訂閱書 內譯 圓 角 分 釐

購讀料 內譯 圓 角 分 釐

名 冊 期 間 部 數 單 價 金 額 備 考

吉林省公報 自 月 日 年 至 月 日 年

住 所 姓 名 成官署名

吉林省官房經理科長 謹

住 所 姓 名 成官署名

吉林省官房經理科長 謹

康德三年四月十一日滿洲國  
康德政務第三種  
康德六年三月二十二日發行(日刊)

# 吉林省公報

康德六年三月二十二日  
第八百八十六號  
星期三(水曜日)

## 縣令

傳聞縣令第二號  
茲制定傳聞縣辦事處章程如左

康德六年三月十四日

傳聞縣長 丁 五

第一條 傳聞縣辦事處章程  
河設置傳聞辦事處(以下簡稱辦事處)

第二條 辦事處置處長一人處員若干名  
處長由縣警佐或屬官充任處員由縣吏員  
屬員調任俱經縣長命令之

第三條 處長承縣長之指揮監督所屬職員  
而處理職務

第四條 處員承處長之命處理職務  
處長有事時由首席處吏員代理其職務

第五條 辦事處置左列三股  
一 庶務股  
二 行政股  
三 警務股

第六條 庶務股掌左列事項  
一 關於庶務及文書事項  
二 關於人事及會計事項  
三 不屬他股之主管事項

第七條 行政股掌左列事項  
一 關於民政、實業、教育事項  
二 關於徵收稅捐事項

第八條 警務股掌左列事項  
一 關於警務事項  
第九條 辦事處辦事規則由處長制定呈經  
縣長認可定之

本章程自康德六年二月一日起施行

## 公函

吉林省公廳開會第三二號一三三  
(代行文)

康德六年三月二十二日

吉林省次長 三 谷 清

各縣縣長鑒

關於大麻(線麻)增殖之件  
關於首題之件本年度以後大体按加別記方  
法實施增產計劃於食麻縣內本年度增殖可  
能面積(應考慮現地供給種子量)及依左

## 縣令

傳聞縣令第二號  
茲制定傳聞縣辦事處章程之左ノ通制定  
茲ニ傳聞縣辦事處章程之左ノ通制定  
康德六年三月十四日

傳聞縣長 丁 五

第一條 傳聞縣辦事處章程  
河設置傳聞辦事處(以下簡稱辦事處)

第二條 辦事處置處長一名處員若干名  
處長由縣警佐或屬官充任處員由縣吏員  
屬員調任俱經縣長命令之

第三條 處長承縣長之指揮監督所屬職員  
而處理職務

第四條 處員承處長之命處理職務  
處長有事時由首席處吏員其ノ職務  
ヲ代理ス

第五條 辦事處置左ノ三股ヲ置テ  
一 庶務股  
二 行政股  
三 警務股

## 目次

- 傳聞縣令
- 傳聞縣令第二號
- 關於大麻(線麻)增殖之件
- 關於首題之件
- 關於食麻縣內本年度增殖可能面積(應考慮現地供給種子量)及依左
- 關於食麻縣內本年度增殖可能面積(應考慮現地供給種子量)及依左

## 縣令

第六條 庶務股ハ左ノ事項ヲ掌理ス  
一 庶務及文書ハ關スル事項  
二 人事及會計ハ關スル事項  
三 不屬他股ノ主管ニ屬セシムル事項

第七條 行政股ハ左ノ事項ヲ掌理ス  
一 民政、實業、教育ハ關スル事項  
二 徵收ハ關スル事項

第八條 警務股ハ左ノ事項ヲ掌理ス  
一 警務ハ關スル事項  
第九條 辦事處辦事規則ハ處長之ヲ制定  
シ縣長ノ認可ヲ受テ之ヲ定ム

本章程ハ康德六年二月一ヨリ之ヲ施行

## 公函

吉林省公廳開會第三二號一三三  
(代行文)

康德六年三月二十二日

吉林省次長 三 谷 清

各縣縣長鑒

大麻(線麻)增殖ハ關スル件  
首題ノ件ハ關シ本年度以後大体別記ノ如  
キ方法ヲ以テ之ヲ實施シ增殖可能面積  
ハ食麻縣內ハ於テ本年度暫ハ增殖シ得

吉林省公報 第八百八十六號

康德六年三月二十二日

第三種郵便物認可

星期一

七五

記所定資金額(應附記獎勵金交付可能債  
積)等事項希轉奉省府備

附記依據右報告之結果立最後之計劃案另  
行指示

記

一 經核准擬制廣德五年度大形(總覽)  
作付面積內最小限度二〇〇〇〇畝分之  
生產品

二 對於右之擬制生產品供給可能確定而  
積擬定額約二〇〇〇畝左右之低利耕作  
資金

三 右記耕作資金擬定事項合作社省領  
委員會事務局長核辦之由監督理事合作社  
付之回數亦由合作社自當之

四 耕作獎勵金約相當一〇〇畝左右助成之

但右之半額於省領委員會事務局共  
濟基金保管之

五 擬定主要增產獎勵費大臣技術員(前

經濟部公函經官文第五〇號

廣德六年三月六日

吉林省次長

廣德六年度金融合作社及農事合作社  
定約取組事項之附屬文件

初期ノ件ハ附シテハ左記ノ辦法定實行致スコト相成タルニ付右ハ依リ關係機關

六 關於大形之交易是屬農事合作社交易  
場辦理之  
七 交易價格大體標準時價公定之

吉林省公函吉開農事七號一〇一九八  
廣德六年三月十八日

各縣縣長

吉林省次長 三 谷 清

關於廣德六年度金融合作社及農事  
合作社間之暫定規定事項之件

以轉省首題之件三月六日准經濟部經官文  
第五〇號准產部六號第二一八號附屬別紙  
抄件相成函請與關係機關互相取照前之通  
檢表圖以備實施爲要

附 件

一 經濟部公函經官文第五〇號准產部六  
號第二一八號之正寫計二部

經濟部次長 西村 淳一郎  
產部次長 岸 信 介

吉林省次長

廣德六年度金融合作社及農事合作社  
定約取組事項之附屬文件

六 關於大形之交易是屬農事合作社交易  
場辦理之  
七 取組價值ハ大體標準時價トシテ公  
定價ノ用ヒントス

記

一 廣德五年度大形(總覽)作付面積ノ  
內最小限度二〇〇〇〇畝分ノ生產品ハ之  
ヲ擬制担保セントス

二 右ノ擬制生產品供給可能見込作付地  
ハ附シテ、一畝當一〇〇〇畝程度ノ低利  
耕作資金ヲ擬定セシメントス

三 右ノ耕作資金ハ農事合作社當該理事  
員會事務局ハ核辦シ農事合作社ヨリ  
貸付ケ得テア回數モ合作社ニテ保管セ  
シメントス

四 耕作獎勵金トシテ一畝當一〇〇畝見當  
ヲ助成セシメントス

但シ右ノ半額ハ省領委員會事務局ニ  
テ保管シテ共濟基金トシテ積立テオ  
クモノトス

五 大臣技術員(滿蒙)ヲ主要增產獎勵

相互ニ緊密ナル連絡ノ下ニ實際方各機關ニ對シテ可成連絡相成度

記

一 農事合作社ノ所要資金

農事合作社間別ノ資金ハ其ノ事業資金ハ其ノ事業資金タルト金融資金タルトキ  
ソ間ハス之ヲ當裝又ハ關係金融合作社ヨリ供給スルモノトス

二 農事合作社ノ金融  
農事合作社ノ金融ハ原則トシテ出口調整資金及特用作物耕作資金ニ限ルコト  
トス

吉林省公函吉開農事七號一〇一九八  
廣德六年三月十八日

各縣縣長

吉林省次長 三 谷 清

各縣農事合作社事務理事(官)  
廣德六年度金融合作社及農事合作  
社間ニ於ケル暫定之取組事項ハ附  
スル件

首題ノ件ニ關シ三月六日附經濟部公函經  
官文第五〇號准產部六號第二一八號ヲ以  
ス別紙ノ通達附屬別紙ニ付關係機關ト  
相互緊密ナル連絡ノ上實際相成度此後及  
示達

附 件

一 經濟部公函經官文第五〇號准產部六  
號第二一八號ノ正寫計

經濟部次長 西村 淳一郎  
產部次長 岸 信 介

吉林省次長

廣德六年度金融合作社及農事合作社  
定約取組事項之附屬文件



1. 出納調書資金

出納調書資金ノ農事合作社ノ貸付條件ハ(イ)擔保トシテ積立シテ積立スルコト  
(ロ)貸付期限ハ三月以内トスルコト(ハ)貸付限度ハ時價ノ六割以内タル  
コトトス

2. 特用作物耕作資金

特用作物耕作資金ノ農事合作社ノ貸付ニ付テハ日用重視ノ趣ケル意味ニ於テ金  
融合作社トモ交渉協議ノ上決定スルモノトス

三. 金利

1. 金融合作社ノ對農事合作社貸付

右ノ貸付金利ハ短期日歩一錢八厘、長期年八分トス尙長期トハ農事合作社ノ  
合算其ノ他ノ積立用資金ニシテ一年以上ノ累スト認メタルモノトス

2. 農事合作社ノ貸付

右ノ貸付金利ハ原則トシテ擔保日歩三錢、無擔保日歩三錢二厘トス  
農事合作社ノ資金調査

吉林省民生金融調查國民第一七號一一五  
(代行文)

康徳六年三月二十一日 民生部教育司函第一一五號(民教學發第  
一一二號)

吉林省民生廳長 劉 負 初 吉林省民生廳長 田村敏雄

各市廳廳長 吉林省民生廳長 門於小學校學生利用大車及大汽車  
(四) 門於小學校學生利用大車及大汽車  
(四) 門於小學校學生利用大車及大汽車  
(四) 門於小學校學生利用大車及大汽車

門於小學校學生利用大車及大汽車  
(四) 門於小學校學生利用大車及大汽車  
(四) 門於小學校學生利用大車及大汽車  
(四) 門於小學校學生利用大車及大汽車

門於小學校學生利用大車及大汽車  
(四) 門於小學校學生利用大車及大汽車  
(四) 門於小學校學生利用大車及大汽車  
(四) 門於小學校學生利用大車及大汽車

門於小學校學生利用大車及大汽車  
(四) 門於小學校學生利用大車及大汽車  
(四) 門於小學校學生利用大車及大汽車  
(四) 門於小學校學生利用大車及大汽車

門於小學校學生利用大車及大汽車  
(四) 門於小學校學生利用大車及大汽車  
(四) 門於小學校學生利用大車及大汽車  
(四) 門於小學校學生利用大車及大汽車

門於小學校學生利用大車及大汽車  
(四) 門於小學校學生利用大車及大汽車  
(四) 門於小學校學生利用大車及大汽車  
(四) 門於小學校學生利用大車及大汽車

門於小學校學生利用大車及大汽車  
(四) 門於小學校學生利用大車及大汽車  
(四) 門於小學校學生利用大車及大汽車  
(四) 門於小學校學生利用大車及大汽車

門於小學校學生利用大車及大汽車  
(四) 門於小學校學生利用大車及大汽車  
(四) 門於小學校學生利用大車及大汽車  
(四) 門於小學校學生利用大車及大汽車

門於小學校學生利用大車及大汽車  
(四) 門於小學校學生利用大車及大汽車  
(四) 門於小學校學生利用大車及大汽車  
(四) 門於小學校學生利用大車及大汽車

門於小學校學生利用大車及大汽車  
(四) 門於小學校學生利用大車及大汽車  
(四) 門於小學校學生利用大車及大汽車  
(四) 門於小學校學生利用大車及大汽車

門於小學校學生利用大車及大汽車  
(四) 門於小學校學生利用大車及大汽車  
(四) 門於小學校學生利用大車及大汽車  
(四) 門於小學校學生利用大車及大汽車

門於小學校學生利用大車及大汽車  
(四) 門於小學校學生利用大車及大汽車  
(四) 門於小學校學生利用大車及大汽車  
(四) 門於小學校學生利用大車及大汽車

門於小學校學生利用大車及大汽車  
(四) 門於小學校學生利用大車及大汽車  
(四) 門於小學校學生利用大車及大汽車  
(四) 門於小學校學生利用大車及大汽車

門於小學校學生利用大車及大汽車  
(四) 門於小學校學生利用大車及大汽車  
(四) 門於小學校學生利用大車及大汽車  
(四) 門於小學校學生利用大車及大汽車

門於小學校學生利用大車及大汽車  
(四) 門於小學校學生利用大車及大汽車  
(四) 門於小學校學生利用大車及大汽車  
(四) 門於小學校學生利用大車及大汽車

五. 特別貸放

特別貸放ハ昨年度と同様金融合作社ニ於テ之ヲ行フモノトス俱シテ積立指示スハ  
農事合作社ニ於テハ自己資金リ以テ特別貸放ヲ爲スコトアルモノトス此ノ場  
合ニ於ケル當該農事合作社ノ貸付金利ハ金融合作社ノ標準金利ト同一ナルヘキ  
モノトシ其ノ他農事合作社ノ貸付金利ハ兩省協議シテ之ヲ定  
ムルモノトス

六. 農事合作社ノ對民生部資金

農事合作社ノ對民生部資金ニ限リ必要アルモノハ金融合作社ヨリ供給スルモノ  
トス

附記各項中金融合作社トアルハ開省者ニ於テハ金融合作社ヨリ供給スルモノ  
トス

附記各項中金融合作社トアルハ開省者ニ於テハ金融合作社ヨリ供給スルモノ  
トス

附記各項中金融合作社トアルハ開省者ニ於テハ金融合作社ヨリ供給スルモノ  
トス

吉林省民生金融調查國民第一七號一一五  
(代行文)

康徳六年三月二十一日 民生部教育司函第一一五號(民教學發第  
一一二號)

吉林省民生廳長 劉 負 初 吉林省民生廳長 田村敏雄

各市廳廳長 吉林省民生廳長 門於小學校學生利用大車及大汽車  
(四) 門於小學校學生利用大車及大汽車  
(四) 門於小學校學生利用大車及大汽車  
(四) 門於小學校學生利用大車及大汽車

門於小學校學生利用大車及大汽車  
(四) 門於小學校學生利用大車及大汽車  
(四) 門於小學校學生利用大車及大汽車  
(四) 門於小學校學生利用大車及大汽車

門於小學校學生利用大車及大汽車  
(四) 門於小學校學生利用大車及大汽車  
(四) 門於小學校學生利用大車及大汽車  
(四) 門於小學校學生利用大車及大汽車

門於小學校學生利用大車及大汽車  
(四) 門於小學校學生利用大車及大汽車  
(四) 門於小學校學生利用大車及大汽車  
(四) 門於小學校學生利用大車及大汽車

門於小學校學生利用大車及大汽車  
(四) 門於小學校學生利用大車及大汽車  
(四) 門於小學校學生利用大車及大汽車  
(四) 門於小學校學生利用大車及大汽車

門於小學校學生利用大車及大汽車  
(四) 門於小學校學生利用大車及大汽車  
(四) 門於小學校學生利用大車及大汽車  
(四) 門於小學校學生利用大車及大汽車

門於小學校學生利用大車及大汽車  
(四) 門於小學校學生利用大車及大汽車  
(四) 門於小學校學生利用大車及大汽車  
(四) 門於小學校學生利用大車及大汽車

門於小學校學生利用大車及大汽車  
(四) 門於小學校學生利用大車及大汽車  
(四) 門於小學校學生利用大車及大汽車  
(四) 門於小學校學生利用大車及大汽車

門於小學校學生利用大車及大汽車  
(四) 門於小學校學生利用大車及大汽車  
(四) 門於小學校學生利用大車及大汽車  
(四) 門於小學校學生利用大車及大汽車

門於小學校學生利用大車及大汽車  
(四) 門於小學校學生利用大車及大汽車  
(四) 門於小學校學生利用大車及大汽車  
(四) 門於小學校學生利用大車及大汽車

門於小學校學生利用大車及大汽車  
(四) 門於小學校學生利用大車及大汽車  
(四) 門於小學校學生利用大車及大汽車  
(四) 門於小學校學生利用大車及大汽車

門於小學校學生利用大車及大汽車  
(四) 門於小學校學生利用大車及大汽車  
(四) 門於小學校學生利用大車及大汽車  
(四) 門於小學校學生利用大車及大汽車

門於小學校學生利用大車及大汽車  
(四) 門於小學校學生利用大車及大汽車  
(四) 門於小學校學生利用大車及大汽車  
(四) 門於小學校學生利用大車及大汽車

門於小學校學生利用大車及大汽車  
(四) 門於小學校學生利用大車及大汽車  
(四) 門於小學校學生利用大車及大汽車  
(四) 門於小學校學生利用大車及大汽車

門於小學校學生利用大車及大汽車  
(四) 門於小學校學生利用大車及大汽車  
(四) 門於小學校學生利用大車及大汽車  
(四) 門於小學校學生利用大車及大汽車

門於小學校學生利用大車及大汽車  
(四) 門於小學校學生利用大車及大汽車  
(四) 門於小學校學生利用大車及大汽車  
(四) 門於小學校學生利用大車及大汽車

門於小學校學生利用大車及大汽車  
(四) 門於小學校學生利用大車及大汽車  
(四) 門於小學校學生利用大車及大汽車  
(四) 門於小學校學生利用大車及大汽車

門於小學校學生利用大車及大汽車  
(四) 門於小學校學生利用大車及大汽車  
(四) 門於小學校學生利用大車及大汽車  
(四) 門於小學校學生利用大車及大汽車

吉林省公報 第八百八十六號 康徳六年三月二十二日 第三種郵便物認可 星期一 七七



庚申年三月二十三日  
第六百八十七號  
星期一

# 吉林省公報

庚申年三月二十三日  
第八百八十七號  
星期四 (木曜日)

## 條例

額得課稅例第一號

國務總理大臣許可將額得課稅例修正  
如左  
庚申年一月一日

額得課稅例  
第一章 總則  
第一條 課稅除法令另有規定者外依本條  
例以課稅之

第二條 應納課稅課稅者如左  
一 營業稅附加捐  
二 自由職業稅附加捐  
三 家屋稅附加捐  
四 地租  
五 雜捐

第三條 有權課稅者時將其全額之金額  
一時賦課之  
第四條 額得中對於分期徵收者將其稅額  
按各納稅分之分但發生一分未滿之零數  
時其零數合算於最初之納期內

第五條 營業稅附加捐之賦課率爲本稅之  
百分之五十  
第六條 營業稅附加捐隨本稅之納期徵收  
之  
第七條 自由職業稅附加捐之賦課率爲本  
稅之百分之五十  
第八條 自由職業稅附加捐隨本稅之納期  
徵收之  
第九條 家屋稅附加捐之賦課率爲本稅之  
百分之五十  
第十條 家屋稅附加捐隨本稅之納期徵收  
之  
第十一條 地租之賦課率按每畝年八角  
第十二條 地租之納期自十月一日起限至  
翌年二月末日  
第十三條 依地方稅法施行規則第三條之  
規定對於不以登利爲目的之法人直接使  
用之土地不課地租但對於土地所有權人或  
準此者以租金供使用之土地不在此限

## 條例

額得課稅例第一號

國務總理大臣許可將額得課稅例修正  
如左  
庚申年一月一日

額得課稅例  
第一章 總則  
第一條 課稅ハ法令ニ定アルモノノ外本條  
例ニ依リ賦課シ徵收ス  
第二條 應納トシテ賦課スベキモノ左ノ  
如シ  
一 營業稅附加捐  
二 自由職業稅附加捐  
三 家屋稅附加捐  
四 地租  
五 雜捐

第三條 額得ノ額賦シタル者アルトシテハ  
其ノ額得中タル金額ヲ一時賦課ス  
第四條 額得中分期徵收スルモノニ付テハ  
其ノ稅額ヲ各納期ニ平分シ但シ一分  
未滿ノ零數ヲ生ジタルトキハ其ノ初  
次ノ納期ニ合算ス

第五條 營業稅附加捐ハ本稅ノ納期ニ從  
テ之ヲ徵收ス  
第六條 營業稅附加捐ハ本稅ノ納期ニ從  
テ之ヲ徵收ス  
第七條 自由職業稅附加捐ハ本稅ノ納期  
ニ從テ之ヲ徵收ス  
第八條 自由職業稅附加捐ハ本稅ノ納期  
ニ從テ之ヲ徵收ス  
第九條 家屋稅附加捐ハ本稅ノ納期ニ從  
テ之ヲ徵收ス  
第十條 家屋稅附加捐ハ本稅ノ納期ニ從  
テ之ヲ徵收ス  
第十一條 地租ハ每畝ニ付年八  
角五分トス  
第十二條 地租ノ納期ハ十月一日ヨリ翌  
年二月末日限トス  
第十三條 地方稅法施行規則第三條ノ規  
定ニ依リ登利ノ目ノ土地ニ對シテハ  
之直接其ノ用ニ供スル土地ニ對シテハ  
地租ヲ賦課セズ但シ土地所有權人又ハ之  
ノ準ニ對シテ者ガ有テ使用セシムル  
土地ニ對シテハ此ノ限ニ在ラズ

## 目次

- 額得課稅例第一號
- 營業稅附加捐ノ賦課率ハ本稅ノ百分之五十トス
- 營業稅附加捐隨本稅ノ納期ニ從テ之ヲ徵收ス
- 自由職業稅附加捐ノ賦課率ハ本稅ノ百分之五十トス
- 自由職業稅附加捐隨本稅ノ納期ニ從テ之ヲ徵收ス
- 家屋稅附加捐ノ賦課率ハ本稅ノ百分之五十トス
- 家屋稅附加捐隨本稅ノ納期ニ從テ之ヲ徵收ス
- 地租ノ賦課率ハ每畝ニ付年八角五分トス
- 地租ノ納期ハ十月一日ヨリ翌年二月末日限トス
- 地方稅法施行規則第三條ノ規定ニ依リ登利ノ目ノ土地ニ對シテハ之直接其ノ用ニ供スル土地ニ對シテハ地租ヲ賦課セズ但シ土地所有權人又ハ之ノ準ニ對シテ者ガ有テ使用セシムル土地ニ對シテハ此ノ限ニ在ラズ

吉林省公報 第八百八十七號

庚申年三月二十三日

第三種郵便物認可

星期一

七九



第二期 自六月一日至六月三十日爲限

第三期 自九月一日至九月三十日爲限

第四期 自十二月一日至十二月三十一日爲限

一 費用大車

自十月一日至十二月三十一日爲限

第二十條 車之所有權取得者由取得日起十五日以內將左開事項呈報縣長呈報事項發生異動時亦同

一 取得之年月日

二 車之種類

三 車之號數

四 車之用途定員及積載量

五 新舊所有者之住所姓名

第二十一條 第十四條之規定對於車捐準用之

第三節 船捐

第二十二條 船捐依其年四月一日現在賦課之

第二十三條 船捐之賦課率如左

積載量十噸以下每噸年額十圓

積載量十噸時每噸一噸或其零數時增加五角

積載量未滿十噸或積載量未滿百石時每增加一噸及十石或其零數增加二角

帆船 未滿十噸或積載量未滿百石每噸年二圓超過十噸或積載量超過百石時每噸加一噸及十石或其零數增加一角

第二十四條 船捐依左開納期徵收之俱不得於定期內徵收者其納期隨時由縣長定之

自五月一日起至六月三十日爲限

第二十五條 第十四條及第二十條之規定船捐準用之

第四節 漁業捐

第二十六條 漁業捐其年五月一日現在之漁業人依左開賦課率賦課之

漁船二十具以上者年八圓

十具以上者年六圓

十具未滿者年三圓

其以樺魚爲取漁者年捐六圓

第二十七條 漁業捐之納期自七月一日起至八月三十一日止俱不得於定期內徵收者其納期隨時由縣長定之

第二十八條 擬新營漁業者於十五日以內將左開事項呈報縣長呈報事項發生變更時亦同

一 開業年月日

二 漁業之種類

三 漁具之種類及數量

第二期 六月一日ヨリ六月三十日爲限

第三期 九月一日ヨリ九月三十日爲限

第四期 十二月一日ヨリ十二月三十一日爲限

一 費用大車

自十月一日ヨリ十二月三十一日爲限

第二十條 車ノ所有權ヲ取得シタル者ハ取得ノ日ヨリ十五日以內ニ左記事項ヲ縣長ニ届出ツベシ届出事項ニ異動ヲ生シタルトモ亦同ジ

一 取得ノ年月日

二 車ノ種類

三 車ノ番號

四 車ノ用途定員及積載量

五 新舊所有者ノ住所氏名

第二十一條 第十四條ノ規定ハ車捐ニ付之ヲ準用ス

第三節 船捐

第二十二條 船捐ハ其ノ年四月一日現在ニ依リ之ヲ賦課ス

第二十三條 船捐ノ賦課率左ノ如シ

積載量十噸以下一噸ニ付年十圓

十噸ヲ超スルモノハ一噸又ハ其ノ端數ヲ増ス毎ニ五角ヲ増ス

積載量未滿十噸以下又ハ積載量未滿百石以下一噸ニ付年六圓

十噸又ハ積載量未滿百石ヲ超スルモノハ一噸又ハ十石或ハ其ノ端數ヲ増ス毎ニ一角ヲ増ス

帆船 十噸以下又ハ積載量未滿百石以下一噸ニ付年二圓

十噸又ハ積載量未滿百石ヲ超スルモノハ一噸又ハ十石或ハ其ノ端數ヲ増ス毎ニ一角ヲ増ス

第二十四條 船捐ハ左ノ納期ニ依リ之ヲ徵收ス但シ定期ニ徵收スルヲ得ザルモノノ納期ハ其ノ都府廳長之ヲ定ム

自五月一日ヨリ六月三十日爲限

第二十五條 第十四條及第二十條ノ規定ハ船捐ニ付之ヲ準用ス

第四節 漁業捐

第二十六條 漁業捐ハ其ノ年五月一日現在ニ於ケル漁業者ニ對シ左ノ賦課率ニ依リ之ヲ賦課ス

漁船二十具以上ノモノ年八圓

十具以上ノモノ年六圓

十具未滿ノモノ年三圓

其ノ以樺魚ヲ爲ス者一樽ニ付年六圓

第二十七條 漁業捐ノ納期ハ七月一日ヨリ八月末日迄トス但シ定期ニ徵收スルコトヲ得スルモノノ納期ハ其ノ都府廳長之ヲ定ム

第二十八條 新ニ漁業ヲ爲サムルモノハ十五日以內ニ左ノ事項ヲ縣長ニ届出ツベシ届出事項ニ異動ヲ生シタルトモ亦同ジ

一 開業年月日

二 漁業ノ種類

三 漁具ノ種類及數量

<p>牛 每頭 二圓五角 馬、騾 同 二圓 豬、雞 同 一圓五角</p>	<p>四 漁業之地址 五 漁業之時期 六 漁獲物之種類 七 從業者之人数 八 漁業者之住所、姓名 第五節 不動產取得捐 第二十九條 不動產取得捐以不動產之時價(對於已經登記者按登記價值)為標準計算之 第三十條 不動產取得捐之賦課率按不動產價格之百分之二 第三十一條 不動產取得捐之納期隨時由縣長定之 第三十二條 不動產所有權或準此權利之取得人由其取得日起十五日以內將左開事項呈報縣長 一 如在土地其地號、地目、面積、用途、取得年月日及事由 二 建築物時所在之號地種類、用途、面積、(各層別之面積)取得年月日及事由(如新建建築物則將其竣工年月日及事由) 三 所有權或準此權利之取得價格或當該不動產之時價 四 所有權或準此權利之取得人之住所姓名 第六節 屠宰捐 第三十三條 屠宰捐依左開賦課率計算之 牛 每頭 二圓五角 馬、騾 同 二圓 豬、雞 同 一圓五角</p>
<p>第四十一條 徵收義務人須備具縣長規定之簿據指徵收簿記入所定之事項</p>	<p>第三十四條 屠宰捐於屠宰時徵收之 第三十五條 對於行檢出之畜肉依納稅義務者之申請與其數額相當之屠宰捐免除之 納稅義務者欲受前項之免除時須具檢出地稅關之檢出證書其他證明書並申請納稅金之返還 第三十六條 家畜之所有人或屠宰委託人於屠宰以前將左開事項呈報縣長 一 家畜之種類及頭數 二 屠宰之日期 三 屠宰之月日 四 家畜之所有人或屠宰委託人之住所姓名 第七節 觀覽捐 第三十七條 觀覽捐之賦課率按入場料金額之百分之五 第三十八條 觀覽捐於觀覽時徵收之 第三十九條 觀覽捐以演劇演戲或其他與此類之營業人為其徵收義務人 第四十條 徵收義務人於徵收觀覽捐完畢時在每場日以前(星期日如星期日或假日時為其假日)送同計算書繳納於縣長 第四十一條 徵收義務人須備具縣長規定之簿據指徵收簿記入所定之事項</p>
<p>牛 一頭ニ付 二圓五角 馬、騾 一頭ニ付 二圓 豚、雞 一頭ニ付 一圓五角</p>	<p>四 漁業ノ場所 五 漁業ノ時期 六 漁獲物ノ種類 七 從業者ノ人数 八 漁業者ノ住所氏名生年月日 第五節 不動產取得捐 第二十九條 不動產取得捐ハ不動產ノ時價(登記シタルモノニ付テハ其ノ登記價格)ヲ標準トシテ之ヲ計算ス 第三十條 不動產取得捐ノ賦課率ハ不動產價格ノ百分之二トス 第三十一條 不動產取得捐ノ納期ハ其ノ都府廳長之ヲ定ム 第三十二條 不動產所有權又ハ之ニ準ズル權利ヲ取得シタル者其ノ取得ノ日ヨリ十五日以內ニ左ノ事項ヲ縣長ニ届出ツベシ 一 土地ハ在リテハ地番、地目、面積用途、取得年月日及事由 二 建物ハアリテハ其ノ所在番地種類構造、用途、坪數(各階別坪數)取得年月日(新建建築物ハ其ノ竣工ノ年月日)及事由 三 所有權又ハ之ニ準ズル權利ノ取得價格又ハ當該不動產ノ時價 四 所有權又ハ之ニ準ズル權利取得者ノ住所氏名 第六節 屠宰捐 第三十三條 屠宰捐ハ左ノ賦課率ニ依リ計算ス 牛 一頭ニ付 二圓五角 馬、騾 一頭ニ付 二圓 豚、雞 一頭ニ付 一圓五角</p>
<p>第四十一條 徵收義務者ハ別ニ縣長ノ定ムル簿據指徵收簿ヲ記入所定ノ事項ヲ</p>	<p>第三十四條 屠宰捐ハ屠宰ノ都府廳長之ヲ徵收ス 第三十五條 檢出ツ爲ス畜肉ハ對シテハ納稅義務者ノ申請ニ依リ其ノ數量ニ相當スル屠宰捐ハ之ヲ免除ス 納稅義務者前項ノ免除ヲ受ケトスルトキハ檢出地稅關ノ檢出證書其ノ他之ヲ送ルベシ 第三十六條 家畜ノ所有者又ハ屠宰委託者ハ屠宰前ニ左ノ事項ヲ縣長ニ届出ツベシ 一 家畜ノ種類及頭數 二 屠宰ノ場所 三 屠宰ノ月日 四 家畜ノ所有者又ハ屠宰委託者ノ住所氏名 第七節 觀覽捐 第三十七條 觀覽捐ノ賦課率ハ入場料金額ノ百分之五トス 第三十八條 觀覽捐ハ觀覽ノ都府廳長之ヲ徵收ス 第三十九條 觀覽捐ハ演劇、興行其ノ他之ハ射スルモノヲ興行スル者ヲ以テ其ノ徵收義務者トス 第四十條 徵收義務者觀覽捐ヲ徵收シタルトキハ每場日(星期日カ日曜又ハ祝祭日ナルトキハ其ノ翌日)迄ニ計算書ヲ添ハ縣長ニ納付スベシ 第四十一條 徵收義務者ハ別ニ縣長ノ定ムル簿據指徵收簿ヲ記入所定ノ事項ヲ</p>







第四期 自十一月一日起限至十一月三十日

第五十四條 特別所得捐納稅義務者之所得額於課稅標準額決定後如有顯著之減少縣長認爲有必要時依納稅義務者之申告得減其賦課額

第五十五條 特別所得捐納稅義務者依縣長之所在於其年一月三十一日以前應將其所得額及其他必要事項呈報之但發生新納稅義務者應隨時呈報之納稅義務前

職業之種類	賦課率
關於宗教	千分之十八
關於教育及教授	千分之十七
關於醫藥	千分之十二
關於法律	千分之十八
關於藝術、科學、技術、農業、商業、工業、礦業、林業、漁業、畜業、其他	千分之十八

第五十八條 收入金額除依左列各款外應依其經營職業於上年中收入之總金額

一 對於自上年一月二日以後至十二月止之期間開始之職業依其年中收入金額之預算金額

之預算金額以當該月數除之所得金額之十二倍相當之金額  
前項之收入金額課稅所得稅及特別所得捐之額與不算入之

第五十八條 收入金額ハ左ノ各號ニ依ルモノヲ除クノ外其ノ營業職業ニ關シ前年中ニ於テ收入シタル總金額ニ依ル

第六十條 特別職業捐ハ左ノ納期ニ於テ

第十節 特別職業捐

第五十六條 特別職業捐按其年一月一日現在對於經營自由職業稅法第一條各款所定之職業依本法第六條之規定免除自由職業稅之賦課者賦課之

第五十七條 特別職業捐之課稅標準額按收入金額其賦課率依左開區分之

職業ノ種類	賦課率
宗教	千分之十八
教育及教授	千分之十七
醫藥	千分之十二
法律	千分之十八
藝術、科學、技術、農業、商業、工業、礦業、林業、漁業、畜業、其他	千分之十八

第五十九條 收入金額未滿三百圓時特別職業捐之課稅免除之

第六十條 特別職業捐按左開納期徵收之

第四期 十一月一日ヨリ十一月三十日

第五十四條 特別所得捐納稅義務者ノ所得額於課稅標準額決定後著シク減少シ縣長ハ於テ必要アリト認ムルトキハ納稅義務者ノ申告ニ依リ其ノ賦課額ノ減免スルコトヲ得

第五十五條 特別所得捐納稅義務者ハ縣長ノ定ムル所ニ依リ其ノ年一月三十一日迄ニ所得額其他必要ナル事項ヲ提出スベシ但シ新納稅義務ノ發生シタル

第十節 特別職業捐

第五十六條 特別職業捐ハ其ノ年一月一日現在ハ依リ自由職業稅法第一條各款所定之職業ニ依リ本法第六條ノ規定ニ依リ自由職業稅ノ賦課ヲ受ケザル者ニ對シ之ヲ賦課ス

第五十七條 特別職業捐ノ課稅標準額ハ收入金額トシ賦課率ハ左ノ區分ニ依ル

營業種類	課稅標準	賦率
物品販賣業	賣錢金額	批發 甲(白糖、石油、麥粉、白麵粉、白紗布、木材) 千分之三 乙(不屬甲類之物品) 千分之六 零售 甲(白糖、石油及麥粉) 千分之六 乙(不屬甲類之物品) 千分之七 丙(豆油、豆粉、麥粉、(不屬甲類之物品)) 千分之七
金錢放貸業	收入金額	千分之四
物品租借業		千分之三六
房屋稅		千分之十四
印刷業		千分之十二
酒莊飲食店業		千分之十八

營業種類	課稅標準	賦率
物品販賣業	賣上金額	却賣 甲(白糖、石油、麥粉、白麵粉、白紗布、木材) 千分之三 乙(不屬甲類之物品) 千分之六 小賣 甲(白糖、石油及麥粉) 千分之六 乙(不屬甲類之物品) 千分之七 丙(豆油、豆粉、麥粉、(不屬甲類之物品)) 千分之七
金錢放貸業	收入金額	千分之四
物品租借業		千分之三六
房屋稅		千分之十四
印刷業		千分之十二
酒莊飲食店業		千分之十八

但不得於定期內徵收者其納期隨時由縣長另定之

第一期 自八月一日起限至八月三十一日

第二期 自十一月一日起限至十一月三十日

第六十一條 特別營業捐納稅義務者之收入金額如有顯著之減少縣長認爲有必要時依納稅義務者之申告得減免其賦課額

第六十二條 特別營業捐納稅義務者依縣長之規定在共年六月三十日以前應納其

收入額及其他必要事項向縣長呈報之但發生新納稅義務者時應隨時呈報之納稅義務消滅時亦同

第十一節 特別營業捐

第六十三條 特別營業捐按共年一月一日現在對於特別營業稅法第一條所定之營業之職業依本法第七條之規定免除營業稅之賦課者按營業之種類及營業場所賦課之

第六十四條 特別營業捐之課稅標準及賦課率依左開區分之

之徵收ス但シ定期ニ徵收スルコトヲ得ザルモノノ納期ハ其ノ都府廳長別ニ之ヲ定ム

第一期 八月一日ヨリ八月三十一日限

第二期 十一月一日ヨリ十一月三十日限

第六十一條 特別營業捐納稅義務者ノ收入金額著シク減少シ縣長ニ於テ必要アリト認ムルトキハ納稅義務者ノ申告ニ依リ其ノ賦課額ヲ減免スルコトヲ得

第六十二條 特別營業捐納稅義務者ハ縣長ノ定ムル所ニ依リ其ノ年六月三十日

迄ハ收入金額其ノ他必要ナル事項ヲ提出スルモノニ新ニ納稅義務ノ發生シタル場合ハ其ノ都府廳長別ニ之ヲ定ムル義務ノ消滅シタルトキ亦同シ

第十一節 特別營業捐

第六十三條 特別營業捐ハ其ノ年一月一日現在ニ其ノ營業稅法第一條ハ定ムル營業ノ種類ニ依リ本法第七條ノ規定ニ依リ營業稅ノ賦課ヲ免除サレタル者ニ對シ營業ノ種類及營業場所ニ之ヲ賦課ス

第六十四條 特別營業捐ノ課稅標準及賦課率ハ左開區分ニ依ル



要時依納稅義務者之申告得減免其賦課額

第六十九條 特別營業捐納稅義務者依縣長之指定至其年六月三十日以前應將其實收金收入金承領金額額金及其他必要事項向縣長呈報之供發生納稅義務者應隨時呈報之納稅義務消滅時亦同

第七十條 於特種稅務時之延滯金每日按稅金額千分之一與稅金同時徵收之

第七十一條 依本條例之規定應行呈報之事項中關於課稅標準未經呈報或其呈報認爲不相當時由縣長認定之

第七十二條 對於依偽詐及其他不正行為偷漏課稅者科以偷漏金額之三倍以下相當金額之(未滿五圓者科五圓)罰金

第七十三條 對於本條例之施行其必要之規則由縣長定之

第七十四條 本條例由唐德五年度分適用之

第七十五條 對於日本國民特別營業捐之課率限於唐德五、六年分爲於第六十四條所定率之二分之一

第七十六條 限於唐德五年度分對於第五十條第一項所定之金額中唐德四年度中所

受之賞與金額不列入之  
第七十七條 特別所得捐、特別營業捐及特別營業捐之納期限於唐德五年度分由縣長另定之

### 訓令

吉林省訓令第一八六號(代行文)

各省市縣廳長  
吉林警察廳長

關於衛生及衛生警察事務移管之件  
爲令事茲奉  
治安部訓令第一〇三號關於首題之件知照  
民生部訓令第一〇三號關於首題之件知照  
茲特仰即遵照辦理爲要此令  
唐德六年三月二十三日  
吉林省長 關 傳 載

治安部訓令第一〇三號 令 各省市縣廳長  
民生部訓令第一〇三號 令 各省市縣廳長  
關於衛生及衛生警察事務移管之件  
爲令事查關於衛生及衛生警察事務移管之件  
應查守左列事項合亟令仰遵照爲要此令  
唐德六年一月二十三日  
治安部大臣 于 武 山  
民生部大臣 孫 其 昌

計開  
一 關於衛生及衛生警察事務移管之際須  
四 治安部衛生事務之清理於移管後對此  
之監督維持其間務須努力  
以期高金  
二 民生廳長爲首長之補佐者以省長之名

アリト認ムルトキハ納稅義務者ノ申告  
ハ依リ其ノ賦課額ヲ減免スルコトヲ  
得  
第六十九條 特別營業捐納稅義務者ハ縣  
長ノ定ムル所ニ依リ其ノ年六月三十日  
迄ニ實上金收入金額負金又ハ概算金共  
ニ他必要ナル事項ヲ提出ツベシ但シ縣  
長ニ納稅義務ノ發生シタル者ハ其ノ部  
之ヲ縣長ニ提出ツベシ納稅義務消滅シ  
タルトキ亦同ジ

第七十條 於特種稅務時之延滯金每日按稅金額千分之一與稅金同時徵收ス

第七十一條 依本條例ノ規定ニ依リ提出ツベシ事項中課稅標準ニ關スル提出ツベシ事項トキ又ハ其ノ提出ヲ不相當ト認ムルトキハ縣長ニ於テ之ヲ認定ス

第七十二條 詐偽其他不正ノ行為ニ依リ課稅ノ違犯シタル者ニ對シテハ違犯シタル金額ノ三倍ニ相當スル金額以下(其ノ金額五圓未滿シタルトキハ五圓)ノ罰金ヲ科ス

第七十三條 本條例施行ハ開始ニ必要ナル規則ハ縣長之ヲ定ム

第七十四條 本條例ハ唐德五年度分ヨリ之ヲ適用ス

第七十五條 日本國民ニ對シテ特別營業捐ノ課率ハ唐德五、六年分ニ限第六十四條ニ定ムル率ノ二分ノ一トス

第七十六條 唐德五年度分ニ限第五十條第一項所定ノ金額中唐德四年度中ニ於テ

交ケタル賞與ノ金額ハ之ヲ算入セズ  
第七十七條 特別所得捐、特別營業捐及特別營業捐之納期限ハ唐德五年度分ニ限縣長別ニ之ヲ定ム

### 訓令

吉林省訓令第一八六號(代行文)

各省市縣廳長ニ令ス  
吉林警察廳長ニ令ス

衛生及衛生警察事務移管ニ關スル件  
首題ノ件ニ關シ治安部訓令第一〇三號ノ  
民生部訓令第一〇三號  
以テ別紙寫ノ通令違有之タルニ付知照ス  
唐德六年三月二十三日  
吉林省長 關 傳 載

治安部訓令第一〇三號 令 各省市縣廳長  
民生部訓令第一〇三號 令 各省市縣廳長  
衛生及衛生警察事務移管ニ關スル件  
爲令事查關於衛生及衛生警察事務移管ニ關スル件  
應查守左列事項合亟令仰遵照爲要此令  
唐德六年一月二十三日  
治安部大臣 于 武 山  
民生部大臣 孫 其 昌

一 衛生及衛生警察事務移管ニ關スル事  
務ノ移管ニ當リテハ事務ヲ疏導シ來ス  
コトヲ同部ニ實施シ移管後ハ之ヲ監督  
維持ス  
二 民生廳長ヲ補佐者トシテ省長ノ名ヲ

政承省長之命以自已名之(承命)通知對於衛生警察(包含執行)權能指揮監督省內之廳長及警察廳長俱不得知警務廳長對省內之警察官直接指揮監督而任其執行(省官制第十條第二項)故省方當直接執行衛生警察對省內之警察官大規模動員時由民生廳長與警察廳長以警務廳長任其指揮

三 縣之衛生機構原則與前同然依省之衛生機構改革之趣旨而期助長衛生之發展則對縣願勵行監督指導之

四 隨伴關於衛生及衛生警察事務之修管共隨修管之省職員依補補之指示須努力勿使現在之陣容低下修管之職員如有希望復轉警察廳者俟民生廳之機構充實後行之或可及之範圍內考慮人事之交流現現在之事務進行上勿生支障

五 修管於民生廳之警察官迄至官制修正形式上雖仍警務廳職員以職務關係一級職員同種不受警務廳長之指揮應由民生廳長之指揮命令

六 省長於事務交接終了後須於三十日以内以文書(二份)將其狀況呈報之

吉林省訓令第一九一號

各市場廳長

關於總舍內外取締之作  
爲令該事在各市場廳關於高價之取締一案因不周致將所保管高價之阿片之多額之售賣代金而於某縣竟有差違一大不詳事之事實查售賣代金應隨時交納於該縣責任者對阿片及煙膏亦須嚴密收繳每屆易起大異之期在製造阿片時常用火之煙殼取定宜注意取締火源同時各該市場廳並應制定偵察及偵日規程以期取締上無稍遺憾爲要此令

康德六年三月十八日

吉林省長 閱 傳 載

指 令

吉林省指令官民社第一〇號二一五

關於康德二三四各年農民欠債  
徵收請准予寬免之作  
舒蘭廳長 令

康德六年三月二日附行字第八〇號之九呈件均悉查該縣所有康德二三四各年農民欠債較重者雖有免除必要其影響軍火運即依照該縣管理規則施行第六條及第十六條之規定請該會委員會慎重處理仰即遵照此令  
康德六年三月二十日  
吉林省長 閱 傳 載

吉林省指令官民社第一二號二一三

永吉廳長

吉林省訓令第一九一號

各市場廳長

以テ又ハ省長ノ命ヲ承ケ白己名ノ(依命)通達シ以テ衛生警察(執行)令ム  
一 關シ省內ノ廳長及警察廳長ヲ指揮監督スルモ警務廳長ノ如ク省內ノ警察官更ノ直接指揮監督シテ執行ニ任スルノ得ズ(省官制第十條第二項)從ツテ省ニ於テ直接執行衛生警察ヲ執行ニ當リ省內ノ警察官ノ大規模ノ動員ニ場合シ知ハハ民生廳長ヨリ警務廳長ニ連絡シ警務廳長ヲシテ之ガ指揮ニ當ラシムルモノトス

康德六年三月十八日

吉林省長 閱 傳 載

指 令

吉林省指令官民社第一〇號二一五

關於康德二三四年度義倉積谷未納者  
(農事者) 徵收免除申請ニ關スル件  
舒蘭廳長 令

康德六年三月二日附行字第八〇號ノ九ヲ以テ申請ニ係ル首領ノ件ニ關シ該未納者ノ對シ免除ハ就テハ他ニ影響スル處大ナルヲ以テ貴縣義倉管理規則施行細則第六條及第十六條ノ規定ニ基キ該會委員會ニ諮詢シ慎重ニ之ヲ處理スベシ  
康德六年三月廿日  
吉林省長 閱 傳 載

吉林省指令官民社第一二號二一三

永吉廳長 令

關於成立作備石國民學會之作  
康德六年三月七日設立本會第一六號  
一呈悉開於首屆之件並確知辦理其令

康德六年三月二十一日  
吉林省長 閱 傳 裁

公 函

吉林省公函吉民保第三四號一—一七  
康德六年三月十八日  
吉林省次長 三 答 清

各市縣游長

關於種植普及向上之作

據吉林省農務廳報告及五年計畫書過去四年間  
實獲之種原成績依康德六年二月十三日吉  
民保第三九號二之四(保字第四〇八號)  
尚未超過吉林省人口之五分之一其成績差  
不良雖然查已往三年間種植發生數現計  
爲一四八名(康德三年七二名同四年五七  
名同五年一七名)因於此特將普及推廣之  
必要故對其成績未獲原人員(吉林省人口  
之五分之一)之全部應於康德六年七月間  
之內完了其種植希望  
查照左開事項爲荷

計 劃

種植普及推廣普及之表成  
後而進行時之技術普及不足從速地方現況  
查明並對此項之行動應速行地方以  
普及普及單位對該地法務姓名應速開會

吉林省公報 第八百八十七號

種植普及推廣普及之表成  
後而進行時之技術普及不足從速地方現況  
查明並對此項之行動應速行地方以  
普及普及單位對該地法務姓名應速開會

康德六年三月二十一日  
吉林省長 閱 傳 裁

吉林省公函吉土第八號四—一三  
康德六年三月十八日  
吉林省次長 三 答 清

各市縣游長

關於種植普及推廣普及之表成  
後而進行時之技術普及不足從速地方現況  
查明並對此項之行動應速行地方以  
普及普及單位對該地法務姓名應速開會

記 事

種植普及推廣普及之表成  
後而進行時之技術普及不足從速地方現況  
查明並對此項之行動應速行地方以  
普及普及單位對該地法務姓名應速開會

康德六年三月二十三日 第三種郵便認可

關於成立作備石國民學會之作  
康德六年三月七日設立本會第一六號  
一呈悉開於首屆之件並確知辦理其令

康德六年三月二十一日  
吉林省長 閱 傳 裁

公 函

吉林省公函吉民保第三四號一—一七  
康德六年三月十八日  
吉林省次長 三 答 清

各市縣游長

關於種植普及推廣普及之表成  
後而進行時之技術普及不足從速地方現況  
查明並對此項之行動應速行地方以  
普及普及單位對該地法務姓名應速開會

記 事

種植普及推廣普及之表成  
後而進行時之技術普及不足從速地方現況  
查明並對此項之行動應速行地方以  
普及普及單位對該地法務姓名應速開會

康德六年三月二十三日 第三種郵便認可

關於成立作備石國民學會之作  
康德六年三月七日設立本會第一六號  
一呈悉開於首屆之件並確知辦理其令

康德六年三月二十一日  
吉林省長 閱 傳 裁

吉林省公函吉土第八號四—一三  
康德六年三月十八日  
吉林省次長 三 答 清

各市縣游長

關於種植普及推廣普及之表成  
後而進行時之技術普及不足從速地方現況  
查明並對此項之行動應速行地方以  
普及普及單位對該地法務姓名應速開會

記 事

種植普及推廣普及之表成  
後而進行時之技術普及不足從速地方現況  
查明並對此項之行動應速行地方以  
普及普及單位對該地法務姓名應速開會

康德六年三月二十三日 第三種郵便認可









ヘクタール 百アール

海面ニ於ケル長 千八百五十二メートル

海里

液體、瓦瓶詰、被服物又ハ粉狀物ノ重量

ミリリットル 千分ノ一

リットルノ十分ノ一

リットルノ十分ノ一

リットルノ十分ノ一

リットルノ十分ノ一

リットルノ十分ノ一

リットルノ十分ノ一

リットルノ十分ノ一

リットルノ十分ノ一

リットルノ十分ノ一

リットルノ十分ノ一

リットルノ十分ノ一

リットルノ十分ノ一

リットルノ十分ノ一

リットルノ十分ノ一

リットルノ十分ノ一

リットルノ十分ノ一

リットルノ十分ノ一

リットルノ十分ノ一

リットルノ十分ノ一

リットルノ十分ノ一

リットルノ十分ノ一

リットルノ十分ノ一

リットルノ十分ノ一

リットルノ十分ノ一

リットルノ十分ノ一

リットルノ十分ノ一

リットルノ十分ノ一

リットルノ十分ノ一

リットルノ十分ノ一

リットルノ十分ノ一

リットルノ十分ノ一

リットルノ十分ノ一

リットルノ十分ノ一

リットルノ十分ノ一

リットルノ十分ノ一

リットルノ十分ノ一

リットルノ十分ノ一

ミリグラム

グラム 又ハ瓦

キログラム 又ハ廳

トン 又ハ廳

カラット

カラット

カラット

カラット

カラット

カラット

カラット

カラット

カラット

カラット

カラット

カラット

カラット

カラット

カラット

カラット

カラット

カラット

カラット

カラット

カラット

カラット

カラット

カラット

カラット

カラット

カラット

カラット

カラット

カラット

カラット

カラット

カラット

カラット

カラット

カラット

カラット

カラット

吉林省公報 第八百八十八號 庚申六年三月二十四日 第三種郵便物認可

九二













康德三年四月十一日滿洲國  
康德政憲三編 第三號 第三號  
康德六年三月二十六日發行(日刊)

# 吉林省公報

康德六年三月二十五日  
第八百八十九號  
星期六(土曜日)

## 訓令

吉林省訓令第二〇七號(例規)

令 各市縣廳長

關於勞務統制法施行中一部訂正之件

茲令這事康德六年三月七日吉林省訓令第一八三號關於勞務統制法施行之件茲經修正一部如左開仰即遵照辦理為要此令  
康德六年三月二十七日

## 公函

吉林省長 閻 傳 綬

七 茲集從事之許可於縣長、市長在吉林省許可區域內出於警察廳長當許可時須與該地勞工協會所長協議之以下開除之

八 依勞務統制法施行規則第十九條及第二十條關於供給勞務者之業者之許可

發給先 全滿各省次長  
經濟部公函總令第四六〇號  
康德六年三月十日

吉林省公報 第八百八十九號

事務委任於縣長、市長、警察廳長關於前項之許可區域經由滿洲勞工協會出報所長」茲為八項

九 七、八項時警察廳長、縣長、市長、其事務得委任於下級警察官署長」新為九項

八項、九項改為一〇項、一一項

## 公函

吉林省公函會第一四號一—二二  
康德六年三月二十二日

各縣廳長、旗參事官廳  
吉林省長 閻 傳 綬  
關於非銀行及其金融機關預金受入取締之件  
同發者關於首領之件准經濟部函達如男紙各官廳應即與協和會及其他協力處理使民衆發覺問題而為要

## 訓令

吉林省訓令第二〇七號(例規)

令 各市縣廳長

勞務統制法施行中一部訂正之件

茲令這事康德六年三月七日附吉林省訓令第一八三號勞務統制法施行中一部訂正之件茲經修正一部如左開仰即遵照辦理為要此令  
康德六年三月二十七日

## 公函

吉林省長 閻 傳 綬

七 茲集從事之許可於付之縣長、市長在吉林省許可區域內出於警察廳長當許可時須與該地勞工協會所長協議之以下開除之

八 依勞務統制法施行規則第十九條及第二十條關於供給勞務者之業者之許可

吉林省長 閻 傳 綬

發行其ノ他金融機關ニ非ナル者ノ預金受入取締方ハ關スル件  
國民議會ノ增進ハ時間稍短メテ緊要ナルヲ以テ協和會トモ協同シテ之ヲ國民運動トシテ展開シ極力其ノ實行ヲ勸奨シ居レル處國民中ニハ習來ノ慣行ニ依リ今尙預金

## 目次

- 關於勞務統制法施行中一部訂正之件
- 關於非銀行及其金融機關預金受入取締之件
- 關於取締之件
- 吉林省長官(閻傳綬)等
- 吉林省長官(閻傳綬)等
- 吉林省長官(閻傳綬)等

## 公函

吉林省公函會第一四號一—二二  
康德六年三月二十二日

各縣廳長、旗參事官廳  
吉林省長 閻 傳 綬  
關於非銀行及其金融機關預金受入取締之件  
同發者關於首領之件准經濟部函達如男紙各官廳應即與協和會及其他協力處理使民衆發覺問題而為要

吉林省長 閻 傳 綬

ノ預入ヲ銀行等ノ金融機關ニ依ラシテシテ例メノ商家ニ對シ之ヲ爲シ居レモノ涉  
カヲシカ所タテハ其等ノ預金ノ金融機關ノ下ニ於テ之ヲ預金機關等ノ預金ニシテ  
國家經濟上最モ効果的ニ活用セントスル政府ノ方針ニ背屬スルノミナラス預  
金ノ預入ヲ爲ス商家ノ行爲ハ銀行法ニ抵觸シ得テ罰金ヲ受ケルモノ有之ヲ以テ是等

吉林省公報吉開工第百六十二號  
康德六年三月二十二日

吉林省次長 三 谷 清  
各市縣局長

關於毛皮革供給獎勵之件  
總督官署之件頭准軍軍倉庫長與前  
來如另紙抄件應即參照二月十日吉開工第

四合勝第六〇一號  
昭和十四年三月九日

吉林省長 限

四 東 陸 軍 倉 庫 長  
關於毛皮革供給獎勵之件  
六號二之一關於毛皮革供給獎勵法及毛皮革  
供給獎勵規則施行之件對生產者及辦理業  
者須特別予以獎勵至關於本件應行獎勵與  
該管商工公會議務以資發擇所期之效果爲  
要

任免及指叙

額 鴻 泰  
楊 家 維

派爲吉林省議員  
在官房辦事

額 鴻 泰  
楊 家 維

派爲吉林省議員  
在開拓局辦事

公 告

職員徵求通告  
友朋職員徵求通告今後作爲無效  
所 屬 吉林土木總會吉林土木出張所  
官職氏名 議員 長 谷 部 忍

番 號 第七九七號  
所 屬 吉林省江沿街  
追夫年月日 康德六年三月十八日

康德六年三月二十五日發行(日刊)

大滿洲帝國康德六年三月二十五日

價目 一月一元 三月二元 半年三元 一年五元  
廣告費 每日每行一元 每日每行八角五分

印刷部 印刷部 印刷部 印刷部  
吉林省 吉林省 吉林省 吉林省  
吉林省 吉林省 吉林省 吉林省

ノ預置ノ是等ニ關シ一般ニ注意方處置相成ルト共ニ尙特ニ懸賞ナル業者ニ對シ  
テハ十分取締ヲ實施相成度  
有通牒ス

吉林省公報吉開工第百六十二號  
康德六年三月二十二日

吉林省次長 三 谷 清  
各市縣局長

關於毛皮革供給獎勵之件  
總督官署之件頭准軍軍倉庫長與前  
來如另紙抄件應即參照二月十日吉開工第

四合勝第六〇一號  
昭和十四年三月九日

吉林省長 限

關於毛皮革供給獎勵之件  
六號二之一關於毛皮革供給獎勵法及毛皮革  
供給獎勵規則施行之件對生產者及辦理業  
者須特別予以獎勵至關於本件應行獎勵與  
該管商工公會議務以資發擇所期之效果爲  
要

告 白

毛 皮、皮 革 供 出 方 獎 勵 之 件 通 達

青 島 之 件、關 於 本 年 一 月 產 業 移 及 經 濟 部 令 第 三 號 以 之 之 配 給 被 罰 規 則 公 布 相  
成 候 二 號 八 時 局 前 之 方 部 用 如 何 八 軍 備 整 頓 上 至 大 ノ 關 係 有 之 長 關  
費 管 內 生 產 取 扱 者 對 於 供 出 方 特 二 獎 勵 相 成 度 此 段 及 依 據 候 也



拘捕三條亦能便監査之

第七條 施行監査時事應對於當該街村長通知其日時省官吏爲街村監査之時事前須通知當該所轄街長

但於必要時事前不通知得監査之

第八條 應受監査之街村長於監査之際須自合同或其他官吏更員便其合同之

第九條 監査官吏關於監査事項得便街村更員提出調問書及計算書或實關事由請求明書及手續書

第十條 監査官吏發見違法不當或錯誤之事故輕易能即時更正者對於街村長可計或當該到場官吏更員得命其更正或指導之

第十一條 監査官吏發見違法不當或錯誤之事實要附書意見書呈報縣長或省長省官吏街村之監査時將前項事項以口頭或文書報告當該縣長

第十二條 命縣長街村監査之時依前條受責命時向省長報告之

第十三條 處理街村共同事務時對於其事務之監査準用本規程  
第十四條 關於監査必要之項目於監査之際縣長或省長得規定之

附則

本規程自庚戌年四月一日施行之

吉林省令第二〇二號

警務廳長 令 警務廳長

關於吉林省警務廳係人事委任規程

爲令查事查庚戌年十二月一日吉林人統字第七二五號訓令本記規程自庚戌年十月一日以後廢止之此令  
庚戌年三月二十日 吉林省長 關 傳 載

吉林省警務廳係人事委任規程

公 函

吉林省公署官人總務課第四〇號一一一九  
庚戌年三月二十三日 吉林省長 三 谷 清

各市縣警察廳 鑒

關於省內府衛士採用試驗施行之件  
展啓者關於首題之件茲准省內府衛士知另  
擬要項施行希各市縣警察廳  
遵照轉飭所屬擔任者務使有多數之應募者  
爲要

附則

特定ノ事項ヲ指定シテ監査セシムルコトヲ得

第七條 監査ヲ行フトキハ豫メ當該街村長ニ對シ其ノ日時ヲ通知スベシ、省官吏街村ノ監査ヲ爲ス場合ニアリテハ豫メ當該所轄縣長ニ通報スルモノトス但シ必要アルトキハ豫メ通知ヲ爲サズシテ監査ヲ行フコトヲ得

第八條 監査ヲ受クベキ街村長ハ監査ニ應ジ自ラ之ニ立會シ又ハ他ノ官吏更員ヲシテ之ニ立會スルベシ

第九條 監査官吏ハ監査事項ニ關シ街村更員ヲシテ調問書若ハ計算書ヲ提出セシメ又ハ事由ヲ質問シテ證明書若ハ手續書ヲ發スルコトヲ得

第十條 監査官吏違法、不當又ハ錯誤ノ事發見シ事輕易ニシテ直ニ更正シ得ルモノニ付キテハ監査ノ際街村長又ハ同計、若ハ當該立會官吏更員ニ對シ之方更正ノ命ジ或ハ指導ヲ爲スコトヲ得

第十一條 監査官吏發見違法不當或錯誤之事實要附書意見書呈報街村長又ハ省長又ハ省長ヘ復命スベシ  
省官吏街村ノ監査ヲ爲シタルトキハ前項事項ヲ口頭又ハ文書ヲ以テ當該縣長ニ通報スルモノトス

第十二條 縣長街村ノ監査ヲ命ジ前條ニ依リ復命ヲ受ケタルトキハ省長ニ報告スベシ

第十三條 街村共同事務ノ處理ノ事場合其ノ事務ノ監査ニ付本規程ヲ準用ス  
第十四條 監査ヲ行フニ付必要ナル項目ハ監査ノ都度縣長又ハ省長之ヲ定ムル

附則

本規程ハ庚戌年四月一日ヨリ之ヲ施行ス

吉林省令第二〇二號

警務廳長ニ令ス

吉林省警務廳係人事委任規程廢止

爲令查事查庚戌年十二月一日吉林人統字第七二六號ヲ以テ訓令ヲ發シタル左記規程ハ庚戌年十月一日以降之ヲ廢止ス茲ニ令ス  
庚戌年三月二十日 吉林省長 關 傳 載

吉林省警務廳係人事委任規程

公 函

吉林省公署官人總務課第四〇號一一一九  
庚戌年三月二十三日 吉林省長 三 谷 清

各市縣警察廳 鑒

省內府衛士採用試驗施行ニ關スル件  
首題ノ件ニ關シ今般省內府ヨリノ依頼ニ依リ別紙要項ノ通函行政スニ付貴市縣警察下ヨリ適任者多數應募セシムル様特ニ配座相成度及通譯

官內府衛士採用試驗募集要項

- 一 採用人員 約五十名
- 二 待遇 遇衛士(委任官)月俸二十圓、宿舍官給、被服貸與
- 三 報名者資格
  - 一 有吉林省籍貫
  - 二 有初級小學校以上卒業程度者(須有卒業證明書或學力證明書)
  - 三 年齡滿十八歲以上二十五歲以下者(目的希望年少者)
  - 四 性格性實優良思想端正無特殊性格者(無兵役及警察事務之經驗者)
  - 五 身體強健具有左列標準之體格者
    - 一 身長 一、六米以上
    - 二 體重 五〇以上
    - 三 視力 一、〇以上
    - 四 聽力 正確

- 四 募集方法
  - 一 省公署嚴選約五十名於其中於西泰生之
  - 二 提出書類(吉林省長官廳庶務科人事股處四月十八日起提出)
    - 一 自筆履歷書一份
    - 二 最近攝照四寸半身脫帽像片一張
    - 三 戶口調查書
  - 四 學校卒業證明書或學力證明書
- 六 試驗科目
  - 一 默寫、作文、算術
  - 二 口述(常識)
  - 三 體格檢查

七 試驗旅行日期及地點

日	期	地	點	試驗分則
一	自四月二十日九時	吉林省公署	奉天試驗	
二	至四月二十二日四時	吉林省公署	奉天試驗	
三	自四月廿一日九時	吉林省公署	口述試驗	
四	至四月廿一日四時	吉林省公署	口述試驗	
五	自四月廿二日九時	省公署	體格檢查	

八 及格發表

四月二十三日十時於吉林省公署發表  
 及格者於九月二十四日在省公署集合由保官引車於四月二十四日 時到府  
 應募者受驗須知另行規定如附紙  
 官內府衛士應募者受驗須知

- 一 到試驗場須身體清潔衣服整齊
- 二 試驗場內須各自攜帶鉛筆小刀皮府
- 三 試驗場內不得攜帶字典或稿紙
- 四 遲到時除不得已之事情外不准受驗
- 五 試驗中絕對不得有不正行為
- 六 熟讀答案用紙之注意事項照其所定填寫
- 七 試驗中不得質問
- 八 受驗中絕對不得傍觀談話
- 九 於時間內絕對不得離座
- 十 答案完成後即交試驗官
- 十一 有違反以上各項者受驗作為無效
- 十二 受驗者携帶品
  - 對於試驗試驗及格者定於四月二十四日 時在吉林省公署集合由保官引車入京官近
  - 街場之被受驗者應預先携帶左記物件俱限小範圍以內
    - 一 洗臉用具(手巾、牙刷、牙膏、肥皂)
    - 二 衣服類(襪衣、短袴、襪各二三件)
    - 三 雜 品(黃皮靴油、靴刷)
  - 四 其他便服自備皮鞋等隨意携帶、

任免及指叙

任省事務官 曾我 瑞 香 康德六年一月二十一日 王 啓 昆 派為吉林省立懷德商業學校事務員 康德六年三月三十一日 袁 明 奇 派為吉林省懷德商業學校員 康德六年四月一日 平川 司 男 派為吉林省員 在民生廳辦事 康德六年三月六日 蔣 岡 豐 門 派為吉林省員	在開拓廳辦事 康德六年三月二十日 吉林省副市長 貞松 恒 郎 委任為吉林學校組合長 康德六年二月二十五日 松 永 福 雄 派為吉林省立吉林第一國民高等學校合監 康德六年二月十三日 張 國 忠 派為吉林省立九台農業學校合監 康德六年三月一日 三江省長官房庶務科長 宗 敏 雄 派充吉林省長官房地方科長 康德六年三月四日 省事務官 曾我 瑞 香 派在吉林省長官房辦事 康德六年一月二十一日	吉林省長官房地方科長 田中 實 昭 省 官 理 事 官 康德六年二月一日 林 敏 中 吉 林 市 副 市 長 康德六年二月二十五日 依 藤 文 官 令 第 百 零 六 號 即 休 職 康德六年二月三日 公 主 儲 備 技 士 鈴 木 與 一 辭 官 准 准 康德六年三月二十一日 懷 德 縣 警 佐 張 鴻 起 樺 甸 縣 警 尉 吳 永 堂 同 曹 廷 錄 登 戒 免 官 陳 耀 虞	應即開去吉林省立九台農業學校合監職務 康德六年二月二十八日 因 謝 人 應即開去吉林省立吉林第一國民高等學校合監職務 康德六年二月十二日 吉 林 省 員 員 飯 澤 敬 藏 辭 職 准 准 康德六年三月十日 吉 林 省 員 員 馮 國 棟 辭 職 准 准 康德六年三月一日
--	--	--	--

◎ 更 正 (訂正)

康德六年三月十八日第八百八十四號第六四頁任免及指叙第三欄末行懷德縣警尉於本等之發令年月日「康德六年二月十三日」改為「康德六年三月九日」係發令更改特此訂正

康德六年三月二十七日發行(日刊)  
 第三種郵便物認可  
 第三號 郵便局  
 三年四月十一日滿洲國

大滿洲帝國康德六年三月二十七日

價目 一冊 四分  
 零售 每份 一分  
 郵費在內  
 廣告費 九分  
 活字每行 三十大角  
 印刷 一日一角五分  
 八日

吉林 省 官 報  
 三 號 印 刷 局  
 吉 林 省 官 報 社  
 吉 林 市 大 街 號





第十二條 委員會人員均為名譽職

第三章 徵收

第十三條 在本年度徵收之募資及現款依左列之規定

第十四條 前條第一項之徵收期自每年自十一月一日起至翌年三月末日為止...

第十五條 前條第二項之徵收日期依營業稅附加捐...

第十六條 對於貧困者認有必要減免徵收...

第十七條 徵收方法及其他關於徵收事項由縣長另定之

第十八條 徵收於同一要項一人不得超過三十天

第十九條 徵收之有價及食糧費之支出...

第二十條 徵收者應提供擔保之保證...

第二十一條 貸出二人每年不得超過其數...

第二十二條 貸出銀數每年以十二月末日...

第二十三條 收回期日未返還者依第十五條之規定辦理

第二十四條 平穩之實施方法由縣長諮詢...

第二十五條 平穩當局之出資以現金行之

第十四條 徵收期自每年自十一月一日起至翌年三月末日為止...

第十五條 前條第二項之徵收日期依營業稅附加捐...

第十六條 對於貧困者認有必要減免徵收...

第十七條 徵收方法及其他關於徵收事項由縣長另定之

第十八條 徵收於同一要項一人不得超過三十天

第十九條 徵收之有價及食糧費之支出...

第二十條 徵收者應提供擔保之保證...

第二十一條 貸出二人每年不得超過其數...

第二十二條 貸出銀數每年以十二月末日...

第二十三條 收回期日未返還者依第十五條之規定辦理

第二十四條 平穩之實施方法由縣長諮詢...

第二十五條 平穩當局之出資以現金行之

第十四條 徵收期自每年自十一月一日起至翌年三月末日為止...

第十五條 前條第二項之徵收日期依營業稅附加捐...

第十六條 對於貧困者認有必要減免徵收...

第十七條 徵收方法及其他關於徵收事項由縣長另定之

第十八條 徵收於同一要項一人不得超過三十天

第十九條 徵收之有價及食糧費之支出...

第二十條 徵收者應提供擔保之保證...

第二十一條 貸出二人每年不得超過其數...

第二十二條 貸出銀數每年以十二月末日...

第二十三條 收回期日未返還者依第十五條之規定辦理

第二十四條 平穩之實施方法由縣長諮詢...

第二十五條 平穩當局之出資以現金行之

第十四條 徵收期自每年自十一月一日起至翌年三月末日為止...

第十五條 前條第二項之徵收日期依營業稅附加捐...

第十六條 對於貧困者認有必要減免徵收...

第十七條 徵收方法及其他關於徵收事項由縣長另定之

第十八條 徵收於同一要項一人不得超過三十天

第十九條 徵收之有價及食糧費之支出...

第二十條 徵收者應提供擔保之保證...

第二十一條 貸出二人每年不得超過其數...

第二十二條 貸出銀數每年以十二月末日...

第二十三條 收回期日未返還者依第十五條之規定辦理

第二十四條 平穩之實施方法由縣長諮詢...

第二十五條 平穩當局之出資以現金行之



# 吉林省管

民國六年一月廿

品名	單位	數量	價格	總額	備註
1. 大豆	石	100	1500	150000	
2. 綠豆	石	100	1200	120000	
3. 黃豆	石	100	1300	130000	
4. 黑豆	石	100	1400	140000	
5. 白豆	石	100	1600	160000	
6. 豌豆	石	100	1100	110000	
7. 小豆	石	100	1000	100000	
8. 赤豆	石	100	1200	120000	
9. 綠豆	石	100	1300	130000	
10. 黃豆	石	100	1400	140000	
11. 黑豆	石	100	1500	150000	
12. 白豆	石	100	1600	160000	
13. 豌豆	石	100	1700	170000	
14. 小豆	石	100	1800	180000	
15. 赤豆	石	100	1900	190000	
16. 綠豆	石	100	2000	200000	
17. 黃豆	石	100	2100	210000	
18. 黑豆	石	100	2200	220000	
19. 白豆	石	100	2300	230000	
20. 豌豆	石	100	2400	240000	
21. 小豆	石	100	2500	250000	
22. 赤豆	石	100	2600	260000	
23. 綠豆	石	100	2700	270000	
24. 黃豆	石	100	2800	280000	
25. 黑豆	石	100	2900	290000	
26. 白豆	石	100	3000	300000	
27. 豌豆	石	100	3100	310000	
28. 小豆	石	100	3200	320000	
29. 赤豆	石	100	3300	330000	
30. 綠豆	石	100	3400	340000	
31. 黃豆	石	100	3500	350000	
32. 黑豆	石	100	3600	360000	
33. 白豆	石	100	3700	370000	
34. 豌豆	石	100	3800	380000	
35. 小豆	石	100	3900	390000	
36. 赤豆	石	100	4000	400000	
37. 綠豆	石	100	4100	410000	
38. 黃豆	石	100	4200	420000	
39. 黑豆	石	100	4300	430000	
40. 白豆	石	100	4400	440000	
41. 豌豆	石	100	4500	450000	
42. 小豆	石	100	4600	460000	
43. 赤豆	石	100	4700	470000	
44. 綠豆	石	100	4800	480000	
45. 黃豆	石	100	4900	490000	
46. 黑豆	石	100	5000	500000	
47. 白豆	石	100	5100	510000	
48. 豌豆	石	100	5200	520000	
49. 小豆	石	100	5300	530000	
50. 赤豆	石	100	5400	540000	
51. 綠豆	石	100	5500	550000	
52. 黃豆	石	100	5600	560000	
53. 黑豆	石	100	5700	570000	
54. 白豆	石	100	5800	580000	
55. 豌豆	石	100	5900	590000	
56. 小豆	石	100	6000	600000	
57. 赤豆	石	100	6100	610000	
58. 綠豆	石	100	6200	620000	
59. 黃豆	石	100	6300	630000	
60. 黑豆	石	100	6400	640000	
61. 白豆	石	100	6500	650000	
62. 豌豆	石	100	6600	660000	
63. 小豆	石	100	6700	670000	
64. 赤豆	石	100	6800	680000	
65. 綠豆	石	100	6900	690000	
66. 黃豆	石	100	7000	700000	
67. 黑豆	石	100	7100	710000	
68. 白豆	石	100	7200	720000	
69. 豌豆	石	100	7300	730000	
70. 小豆	石	100	7400	740000	
71. 赤豆	石	100	7500	750000	
72. 綠豆	石	100	7600	760000	
73. 黃豆	石	100	7700	770000	
74. 黑豆	石	100	7800	780000	
75. 白豆	石	100	7900	790000	
76. 豌豆	石	100	8000	800000	
77. 小豆	石	100	8100	810000	
78. 赤豆	石	100	8200	820000	
79. 綠豆	石	100	8300	830000	
80. 黃豆	石	100	8400	840000	
81. 黑豆	石	100	8500	850000	
82. 白豆	石	100	8600	860000	
83. 豌豆	石	100	8700	870000	
84. 小豆	石	100	8800	880000	
85. 赤豆	石	100	8900	890000	
86. 綠豆	石	100	9000	900000	
87. 黃豆	石	100	9100	910000	
88. 黑豆	石	100	9200	920000	
89. 白豆	石	100	9300	930000	
90. 豌豆	石	100	9400	940000	
91. 小豆	石	100	9500	950000	
92. 赤豆	石	100	9600	960000	
93. 綠豆	石	100	9700	970000	
94. 黃豆	石	100	9800	980000	
95. 黑豆	石	100	9900	990000	
96. 白豆	石	100	10000	1000000	
97. 豌豆	石	100	10100	1010000	
98. 小豆	石	100	10200	1020000	
99. 赤豆	石	100	10300	1030000	
100. 綠豆	石	100	10400	1040000	





前項之預費不得轉賣或供爲不當秘密之目的

第二十六條 關於議會之書類由縣公署保管至倉庫關係之書類於各該倉庫保管之

第五節 雜則  
第二十七條 倉庫加以鎖鑰由倉長封印之倉庫封鎖後將倉庫由廳長指定人封印倉長保管之

第二十八條 開倉庫時倉長應同廳長指定人到場行之

第二十九條 倉長應於每月十日以前將前月份之事務狀況呈報廳長俱倉庫或儲蓄總數如有異常時應隨時呈報之

第三十條 倉庫管理費之支出限以左開各項費目

- 一 倉庫建築費
  - 二 倉庫修理費
  - 三 倉庫物品費
  - 四 倉庫車馬費
  - 五 辦事員薪津
  - 六 倉夫工資
  - 七 賃金
  - 八 雜費
- (一) 倉庫建築費 (二人年額五〇圓以  
下)  
(二) 倉庫修理費 (二人月額三〇圓以  
下)  
(三) 倉庫車馬費 (二人月額一八圓以  
下)  
(四) 倉夫工資 (二人薪金或工資二  
圓月以下)  
(五) 辦事員薪津 (二人月額五圓以  
下)  
(六) 倉夫工資 (二人月額一八圓以  
下)  
(七) 賃金 (二人薪金或工資二  
圓月以下)  
(八) 雜費 (二人月額五圓以  
下)

吉林省公報 第八百九十一號

附則  
本細則自康德五年十二月七日施行

### 訓令

吉林省令第二〇五號

各市場廳長  
吉林警察廳長

關於帝政紀念國民勤勞奉仕全國綠化運動之件

爲令轉事關於本年度全國綠化運動奉仕產業部訓令如勇抵致領於本運動之重要性仰各長應即遵照該項主旨徹底實施期無遺憾爲要此令  
康德六年三月二十七日  
吉林省長 閻 偉 毅

附則  
康德六年(六第七八號)  
產業部訓令第九四號(六林總第六三號)

各市場廳長  
新章特別市長

爲關於帝政紀念國民勤勞奉仕全國綠化運動一案仰即知照  
爲令轉事在本年度全國綠化運動案照前紙要領實施仰各市場廳各機關切實奉行以期萬全此令  
附則  
康德六年三月八日  
產業部大臣 呂 榮 寶

帝政紀念國民勤勞奉仕全國綠化運動實施要領  
康德六年三月八日  
產業部大臣 呂 榮 寶

康德六年三月二十八日 第三種郵便物認可 星期一

テ之ヲ行フモノトス  
前項ノ預費ハ轉賣若クハ不當ノ儲蓄ノ目的ニ供スルコトヲ得ス

第二十六條 議會ニ關スル書類ハ縣公署ニテ保管シ倉庫ノ關係書類ハ各倉庫ニ於テ之ヲ保管スルモノトス

第五節 雜則  
第二十七條 倉庫ニ鎖ヲ掛ケ倉長ハ之ヲ管理ス  
倉庫ニ鎖ヲナシ後廳長ハ倉庫ヲ指定サレタル人ヲ封印シ倉長ニ引渡シテ之ヲ保管ス

第二十八條 倉庫ヲ開ク時倉長ハ廳長ノ指定セル人ヲ帶同シテ現場ニ到リ之ヲ行フモノトス

第二十九條 倉長ハ毎月十日以前ニ於テ前月分ノ事務狀況ヲ廳長ヘ呈報ス俱倉庫若クハ儲蓄總數ノ異常ヲ生ス

第三十條 倉庫管理費ノ支出ハ左列ノ月項費目ニ依ル

- 一 倉庫建築費
  - 二 倉庫修理費
  - 三 倉庫物品費
  - 四 倉庫車馬費
  - 五 辦事員薪津
  - 六 倉夫工資
  - 七 賃金
  - 八 雜費
- (俱シ一人ニ付キ年額五〇圓以下)  
(俱シ一人ニ付キ各額三〇圓以下)  
(俱シ一人ニ付キ月額一八圓以下)  
(俱シ一人ニ付キ賃津又ハ工資ニヶ月分以下)  
(俱シ一人ニ付キ月

附則  
本細則自康德五年十二月七日ヨリ施行シテ之ヲ公佈施行スルモノトス

### 訓令

吉林省令第二〇五號

各市場廳長ニ令ス  
吉林警察廳長ニ令ス

帝政紀念國民勤勞奉仕全國綠化運動ニ關スル件

本年度全國綠化運動ニ關シ產業部大臣ヨリ訓令ヲ通訓令アリケルニ付本運動ノ重要性ハ益ミ主旨徹底ニ高遺憾ナキヲ期スベシ茲ハ轉令ス  
康德六年三月二十七日  
吉林省長 閻 偉 毅

附則  
康德六年(六第七八號)  
產業部訓令第九四號(六林總第六三號)

各市場廳長ニ令ス  
新章特別市長ニ令ス

帝政紀念國民勤勞奉仕全國綠化運動ニ關スル件  
本年度全國綠化運動案照前紙要領依リ實施致度ニ付貴管下各機關ヲ督勵シ本運動ノ徹底ニ萬全ヲ期スベシ  
附則  
康德六年三月八日  
產業部大臣 呂 榮 寶

帝政紀念國民勤勞奉仕全國綠化運動實施要領  
康德六年三月八日  
產業部大臣 呂 榮 寶

一〇六



<p>帝政紀念國民義務奉仕全國綠化運動實施要領</p> <p>一 趣旨 依國民一體奉國之集團義務奉仕而謀國土之綠化並資國民規律之團體訓練</p> <p>二 主宰 產業部、協和會</p> <p>三 後援 總務廳弘報處、內務局、興安局、治安部、民生部</p> <p>四 連絡 關東軍、關東局、滿鐵、鐵道總局</p> <p>五 實施期間 四月二十一日（植樹節）概三日間但依氣候及其他現地實狀得適宜變更之</p> <p>六 目標 爲國植樹防險、防止山林災害、及造林思想之普及以達成國土綠化之結果應實施左開事項並務奉仕、愛護及協同之精神期未運動之徹底落實鄉土建設之實踐</p> <p>一 農村植樹之造成促進</p> <p>二 市民村民之保護林之造成</p> <p>三 市街村落之變化</p> <p>四 耕地防風林、護岸林之造成</p> <p>七 實施要領</p> <p>1. 實施機關 省、特別市、縣、市、町村公署及協和會各級本部並分會共同實施之</p> <p>2. 動員之範圍 協和會分會 協和義勇奉公隊 協和青年少年團</p>	<p>青年訓練所 國防婦人會 學校</p> <p>其他各種團體</p> <p>3. 實施方法</p> <p>一 植樹節國民義務奉仕式 當作重要實施時間於晨早、官廷禮拜、國旗掲揚、國歌合唱等宜節節嚴肅而實施之</p> <p>二 植樹 イ 場所之選定 選擇農村植樹地、公共的利用地、閉路、河岸、官街、學校等之空地及耕地之周圍</p> <p>ロ 植樹 由省縣廳及營林署其他方面配付之</p> <p>ハ 技術指導 技術指導者主以省縣廳市公署並營林署職員充之或豫先在各地開辦講習會養成指導者而配置之</p> <p>ニ 保護及管理 栽植地之保護及管理由當該團體繼續行之以期植樹之成功</p> <p>4. 宣傳 爲國本運動趣旨之徹底普及開方法宣傳之</p> <p>一 新聞、通信、雜誌</p> <p>二 無線電放送</p> <p>三 電影</p> <p>四 講演</p>	<p>帝政紀念國民義務奉仕全國綠化運動實施要領</p> <p>一 趣旨 國民一體奉國之集團義務奉仕ニヨリ國土ノ綠化ヲ圖ル共ニ併テ國民ノ規律ノ團體訓練ニ資ス</p> <p>二 主宰 產業部、協和會</p> <p>三 後援 總務廳弘報處、內務局、興安局、治安部、民生部</p> <p>四 連絡 關東軍、關東局、滿鐵、鐵道總局</p> <p>五 實施期間 四月二十一日（植樹節）概三日間但依氣候及其他現地實狀ニ應テ適宜變更スルモ兼支ヘナシ</p> <p>六 目標 植樹防險、山林災害防止、造林思想ノ普及ヲ圖リ國土綠化ノ效果ヲ擧グル爲メ友ノ事項ヲ實施スルト共ニ奉仕、愛護及協同ノ精神ヲ實踐シ本運動ノ徹底ヲ期シ以テ鄉土建設ノ實踐ニ資ス</p> <p>一 農村植樹ノ造成促進</p> <p>二 市民村民ノ保護林ノ造成</p> <p>三 市街村落ノ變化</p> <p>四 耕地防風林、護岸林ノ造成</p> <p>七 實施要領</p> <p>1. 實施機關 省、特別市、縣、市、町村公署ト協和會各級本部並分會ト共同實施ス</p> <p>2. 動員ノ範圍 協和會分會 協和義勇奉公隊 協和青年少年團</p>
<p>青年訓練所 國防婦人會 學校</p> <p>其他各種團體</p> <p>3. 實施方法</p> <p>一 植樹節國民義務奉仕式 當作重要實施時間於晨早、官廷禮拜、國旗掲揚、國歌合唱等宜節節嚴肅而實施之</p> <p>二 植樹 イ 場所之選定 選擇農村植樹地、公共的利用地、閉路、河岸、官街、學校等之空地及耕地之周圍</p> <p>ロ 植樹 由省縣廳及營林署其他方面配付之</p> <p>ハ 技術指導 技術指導者主以省縣廳市公署並營林署職員充之或豫先在各地開辦講習會養成指導者而配置之</p> <p>ニ 保護及管理 栽植地之保護及管理由當該團體繼續行之以期植樹之成功</p> <p>4. 宣傳 爲國本運動趣旨之徹底普及開方法宣傳之</p> <p>一 新聞、通信、雜誌</p> <p>二 無線電放送</p> <p>三 電影</p> <p>四 講演</p>	<p>帝政紀念國民義務奉仕全國綠化運動實施要領</p> <p>一 趣旨 國民一體奉國之集團義務奉仕ニヨリ國土ノ綠化ヲ圖ル共ニ併テ國民ノ規律ノ團體訓練ニ資ス</p> <p>二 主宰 產業部、協和會</p> <p>三 後援 總務廳弘報處、內務局、興安局、治安部、民生部</p> <p>四 連絡 關東軍、關東局、滿鐵、鐵道總局</p> <p>五 實施期間 四月二十一日（植樹節）概三日間但依氣候及其他現地實狀ニ應テ適宜變更スルモ兼支ヘナシ</p> <p>六 目標 植樹防險、山林災害防止、造林思想ノ普及ヲ圖リ國土綠化ノ效果ヲ擧グル爲メ友ノ事項ヲ實施スルト共ニ奉仕、愛護及協同ノ精神ヲ實踐シ本運動ノ徹底ヲ期シ以テ鄉土建設ノ實踐ニ資ス</p> <p>一 農村植樹ノ造成促進</p> <p>二 市民村民ノ保護林ノ造成</p> <p>三 市街村落ノ變化</p> <p>四 耕地防風林、護岸林ノ造成</p> <p>七 實施要領</p> <p>1. 實施機關 省、特別市、縣、市、町村公署ト協和會各級本部並分會ト共同實施ス</p> <p>2. 動員ノ範圍 協和會分會 協和義勇奉公隊 協和青年少年團</p>	<p>青年訓練所 國防婦人會 學校</p> <p>其他各種團體</p> <p>3. 實施方法</p> <p>一 植樹節國民義務奉仕式 當作重要實施時間於晨早、官廷禮拜、國旗掲揚、國歌合唱等宜節節嚴肅而實施之</p> <p>二 植樹 イ 場所之選定 選擇農村植樹地、公共的利用地、閉路、河岸、官街、學校等之空地及耕地之周圍</p> <p>ロ 植樹 由省縣廳及營林署其他方面配付之</p> <p>ハ 技術指導 技術指導者主以省縣廳市公署並營林署職員充之或豫先在各地開辦講習會養成指導者而配置之</p> <p>ニ 保護及管理 栽植地之保護及管理由當該團體繼續行之以期植樹之成功</p> <p>4. 宣傳 爲國本運動趣旨之徹底普及開方法宣傳之</p> <p>一 新聞、通信、雜誌</p> <p>二 無線電放送</p> <p>三 電影</p> <p>四 講演</p>
<p>青年訓練所 國防婦人會 學校</p> <p>其他各種團體</p> <p>3. 實施方法</p> <p>一 植樹節國民義務奉仕式 當作重要實施時間於晨早、官廷禮拜、國旗掲揚、國歌合唱等宜節節嚴肅而實施之</p> <p>二 植樹 イ 場所之選定 選擇農村植樹地、公共的利用地、閉路、河岸、官街、學校等之空地及耕地之周圍</p> <p>ロ 植樹 由省縣廳及營林署其他方面配付之</p> <p>ハ 技術指導 技術指導者主以省縣廳市公署並營林署職員充之或豫先在各地開辦講習會養成指導者而配置之</p> <p>ニ 保護及管理 栽植地之保護及管理由當該團體繼續行之以期植樹之成功</p> <p>4. 宣傳 爲國本運動趣旨之徹底普及開方法宣傳之</p> <p>一 新聞、通信、雜誌</p> <p>二 無線電放送</p> <p>三 電影</p> <p>四 講演</p>	<p>帝政紀念國民義務奉仕全國綠化運動實施要領</p> <p>一 趣旨 國民一體奉國之集團義務奉仕ニヨリ國土ノ綠化ヲ圖ル共ニ併テ國民ノ規律ノ團體訓練ニ資ス</p> <p>二 主宰 產業部、協和會</p> <p>三 後援 總務廳弘報處、內務局、興安局、治安部、民生部</p> <p>四 連絡 關東軍、關東局、滿鐵、鐵道總局</p> <p>五 實施期間 四月二十一日（植樹節）概三日間但依氣候及其他現地實狀ニ應テ適宜變更スルモ兼支ヘナシ</p> <p>六 目標 植樹防險、山林災害防止、造林思想ノ普及ヲ圖リ國土綠化ノ效果ヲ擧グル爲メ友ノ事項ヲ實施スルト共ニ奉仕、愛護及協同ノ精神ヲ實踐シ本運動ノ徹底ヲ期シ以テ鄉土建設ノ實踐ニ資ス</p> <p>一 農村植樹ノ造成促進</p> <p>二 市民村民ノ保護林ノ造成</p> <p>三 市街村落ノ變化</p> <p>四 耕地防風林、護岸林ノ造成</p> <p>七 實施要領</p> <p>1. 實施機關 省、特別市、縣、市、町村公署ト協和會各級本部並分會ト共同實施ス</p> <p>2. 動員ノ範圍 協和會分會 協和義勇奉公隊 協和青年少年團</p>	<p>青年訓練所 國防婦人會 學校</p> <p>其他各種團體</p> <p>3. 實施方法</p> <p>一 植樹節國民義務奉仕式 當作重要實施時間於晨早、官廷禮拜、國旗掲揚、國歌合唱等宜節節嚴肅而實施之</p> <p>二 植樹 イ 場所之選定 選擇農村植樹地、公共的利用地、閉路、河岸、官街、學校等之空地及耕地之周圍</p> <p>ロ 植樹 由省縣廳及營林署其他方面配付之</p> <p>ハ 技術指導 技術指導者主以省縣廳市公署並營林署職員充之或豫先在各地開辦講習會養成指導者而配置之</p> <p>ニ 保護及管理 栽植地之保護及管理由當該團體繼續行之以期植樹之成功</p> <p>4. 宣傳 爲國本運動趣旨之徹底普及開方法宣傳之</p> <p>一 新聞、通信、雜誌</p> <p>二 無線電放送</p> <p>三 電影</p> <p>四 講演</p>
<p>青年訓練所 國防婦人會 學校</p> <p>其他各種團體</p> <p>3. 實施方法</p> <p>一 植樹節國民義務奉仕式 當作重要實施時間於晨早、官廷禮拜、國旗掲揚、國歌合唱等宜節節嚴肅而實施之</p> <p>二 植樹 イ 場所之選定 選擇農村植樹地、公共的利用地、閉路、河岸、官街、學校等之空地及耕地之周圍</p> <p>ロ 植樹 由省縣廳及營林署其他方面配付之</p> <p>ハ 技術指導 技術指導者主以省縣廳市公署並營林署職員充之或豫先在各地開辦講習會養成指導者而配置之</p> <p>ニ 保護及管理 栽植地之保護及管理由當該團體繼續行之以期植樹之成功</p> <p>4. 宣傳 爲國本運動趣旨之徹底普及開方法宣傳之</p> <p>一 新聞、通信、雜誌</p> <p>二 無線電放送</p> <p>三 電影</p> <p>四 講演</p>	<p>帝政紀念國民義務奉仕全國綠化運動實施要領</p> <p>一 趣旨 國民一體奉國之集團義務奉仕ニヨリ國土ノ綠化ヲ圖ル共ニ併テ國民ノ規律ノ團體訓練ニ資ス</p> <p>二 主宰 產業部、協和會</p> <p>三 後援 總務廳弘報處、內務局、興安局、治安部、民生部</p> <p>四 連絡 關東軍、關東局、滿鐵、鐵道總局</p> <p>五 實施期間 四月二十一日（植樹節）概三日間但依氣候及其他現地實狀ニ應テ適宜變更スルモ兼支ヘナシ</p> <p>六 目標 植樹防險、山林災害防止、造林思想ノ普及ヲ圖リ國土綠化ノ效果ヲ擧グル爲メ友ノ事項ヲ實施スルト共ニ奉仕、愛護及協同ノ精神ヲ實踐シ本運動ノ徹底ヲ期シ以テ鄉土建設ノ實踐ニ資ス</p> <p>一 農村植樹ノ造成促進</p> <p>二 市民村民ノ保護林ノ造成</p> <p>三 市街村落ノ變化</p> <p>四 耕地防風林、護岸林ノ造成</p> <p>七 實施要領</p> <p>1. 實施機關 省、特別市、縣、市、町村公署ト協和會各級本部並分會ト共同實施ス</p> <p>2. 動員ノ範圍 協和會分會 協和義勇奉公隊 協和青年少年團</p>	<p>青年訓練所 國防婦人會 學校</p> <p>其他各種團體</p> <p>3. 實施方法</p> <p>一 植樹節國民義務奉仕式 當作重要實施時間於晨早、官廷禮拜、國旗掲揚、國歌合唱等宜節節嚴肅而實施之</p> <p>二 植樹 イ 場所之選定 選擇農村植樹地、公共的利用地、閉路、河岸、官街、學校等之空地及耕地之周圍</p> <p>ロ 植樹 由省縣廳及營林署其他方面配付之</p> <p>ハ 技術指導 技術指導者主以省縣廳市公署並營林署職員充之或豫先在各地開辦講習會養成指導者而配置之</p> <p>ニ 保護及管理 栽植地之保護及管理由當該團體繼續行之以期植樹之成功</p> <p>4. 宣傳 爲國本運動趣旨之徹底普及開方法宣傳之</p> <p>一 新聞、通信、雜誌</p> <p>二 無線電放送</p> <p>三 電影</p> <p>四 講演</p>





吉林省公報 第八百九十一號  
 三月十三日至三月十五日赴磐石停留出差  
 省理事官本廳為接辦徵集事務自三月十日  
 至三月十六日赴鄭家大廳前出差  
 省理事官金九鐵為出處副縣長東部地區巡  
 視會自三月十八日至三月二十二日赴敦  
 化出差  
 省理事官大沼幹三郎為出處副縣長東部地  
 區巡視會自三月十八日至三月二十二日  
 赴敦化出差  
 省理事官荒川海太郎為出處副縣長東部地

三月十二日至三月十五日赴磐石停留出差  
 省理事官本廳為接辦徵集事務自三月十日  
 至三月十六日赴鄭家大廳前出差  
 省理事官金九鐵為出處副縣長東部地區巡  
 視會自三月十八日至三月二十二日赴敦  
 化出差  
 省理事官大沼幹三郎為出處副縣長東部地  
 區巡視會自三月十八日至三月二十二日  
 赴敦化出差  
 省理事官荒川海太郎為出處副縣長東部地

三月十二日至三月十五日赴磐石停留出差  
 省理事官本廳為接辦徵集事務自三月十日  
 至三月十六日赴鄭家大廳前出差  
 省理事官金九鐵為出處副縣長東部地區巡  
 視會自三月十八日至三月二十二日赴敦  
 化出差  
 省理事官大沼幹三郎為出處副縣長東部地  
 區巡視會自三月十八日至三月二十二日  
 赴敦化出差  
 省理事官荒川海太郎為出處副縣長東部地

三月十二日至三月十五日赴磐石停留出差  
 省理事官本廳為接辦徵集事務自三月十日  
 至三月十六日赴鄭家大廳前出差  
 省理事官金九鐵為出處副縣長東部地區巡  
 視會自三月十八日至三月二十二日赴敦  
 化出差  
 省理事官大沼幹三郎為出處副縣長東部地  
 區巡視會自三月十八日至三月二十二日  
 赴敦化出差  
 省理事官荒川海太郎為出處副縣長東部地

廣

告

吉林省公報 第八百九十一號  
 一、詢問吉林省公報費應按另紙樣式速同  
 詢問費向吉林省官房經理科長訂閱之  
 二、詢問費應前繳之  
 三、詢問時在月之十五日以前時詢問費以  
 一個月計在月之十六日以後時半額之  
 四、在月之中途停閱時不取退費其當月之購  
 閱費  
 五、詢問中止或減少時由接到通知之日起  
 起實行

吉林省公報 第八百九十一號  
 一、吉林省公報ヲ購讀セントスルモノハ  
 別記様式ニ依リ詢問料ヲ付吉林省官房  
 經理科長宛申込ムベシ  
 二、詢問料ハ總テ前納スベシ  
 三、詢問期間ガ月ノ十五日以前ナルトキ  
 ハ其ノ詢問料ハ一ヶ月分十六日以後ナ  
 ルトキハ其ノ半額トス  
 四、月ノ中途ニ於テ中止シタル場合ト雖  
 モ月分ノ詢問料ハ之ヲ返還セズ  
 五、從來ノ購讀中ノモノヲ中止シ又ハ減  
 少スル場合ハ通知ヲ受テ翌日ヨリ實施  
 ス

吉林省公報 第八百九十一號  
 一、銀 價 角 分 毫  
 二、銀 價 圓 角 分 毫  
 三、銀 價 圓 角 分 毫  
 四、銀 價 圓 角 分 毫  
 五、銀 價 圓 角 分 毫  
 六、因郵送障礙未寄到時自發行之日起  
 於二週以內請求補發者免費補發但對僻  
 地者則酌之

吉林省公報 第八百九十一號  
 一、銀 價 角 分 毫  
 二、銀 價 圓 角 分 毫  
 三、銀 價 圓 角 分 毫  
 四、銀 價 圓 角 分 毫  
 五、銀 價 圓 角 分 毫  
 六、郵送事故等ノ爲メ不消ノ場合モシテ發  
 行ノ日ヨリ二週以內ニ補發ノ要求ヲ  
 リタルモノニ付テハ送料トス但シ僻地  
 ノ分ニ對シテハ考慮ス  
 七、購讀申込書  
 八、購讀料  
 九、購讀料  
 十、購讀料

滿洲國六年三月二十八日發行  
 大滿洲帝國廣報六年三月二十八日

大滿洲帝國廣報六年三月二十八日

價目 一月 八角  
 三月 二元二角  
 半年 四元  
 一年 七元五角  
 廣告費 另議

吉林省官房經理科長  
 吉林省官房經理科長

康德三年四月十一日 滿洲國  
 康德六年三月二十九日發行(日刊)

# 吉林省公報

康德六年三月二十九日  
 第八百九十二號  
 星期三(水曜日)

## 訓令

吉林省令第二〇八號

吉林省警察廳長  
 各縣廳長

關於實施助產士及看護婦考試之件  
 為令遵事茲據依照國民教育實施助產士及看護婦考試合格證照並公告俾使管下希望  
 省派試員要再受理應試時應考者應以  
 日期務須迅速呈報此令

康德六年三月二十九日

吉林省長 傅 翼

一 吉林省第一回助產士考試實施要綱  
 考試日期 自午前九時至午後三時

康德六年五月二十七日自午前九時至午後三時

二 考試地點  
 吉林省公署  
 三 考試科目  
 學說

一 法規範疇分地及其處置法  
 日本語 滿洲語

吉林省公報 第八百九十二號

康德六年三月二十九日

第三種郵便物認可

## 訓令

吉林省令第二〇八號

吉林省警察廳長 令  
 各縣廳長 令

助產士及看護婦考試實施要綱ニ關スル件  
 助產士及看護婦考試實施要綱ノ通實施可  
 致ニ付管下ニ公告ノ上希望者應試セシム  
 フレ度  
 追テ應志願者ヲ受理シタルトキハ實施  
 期日ヲ考慮シ速ニ進達セラレ度  
 康德六年三月二十九日  
 吉林省長 傅 翼

吉林省第一回助產士考試實施要綱  
 試驗日期 自午前九時至午後三時

康德六年五月二十日(土)自午前九時  
 至午後三時

二 試驗科目  
 吉林省公署  
 三 試驗科目  
 學說

一 法規範疇分地及其取後法  
 日本語 滿洲語

五 試驗日期  
 九月二十七日  
 午前九時  
 午後三時

吉林省公報

第八百九十二號

康德六年三月二十九日

第三種郵便物認可

○訓令  
 ○關於實施助產士及看護婦考試之件  
 ○任官及補叙  
 ○副官補叙(假士財)等  
 ○公告  
 ○吉林省廳口頭檢査實施要綱

2. 分娩、產婦、褥婦及其ノ取扱法  
 4. 褥婦、產婦、褥婦及其ノ取扱法  
 5. 消毒方法及助產士心得

1. 國學ニ依リ實施ス  
 「學說考試及實地考試ハ分チテ之ヲ  
 受タルコトヲ得俱シ學說考試ニ合格  
 シタルニ非テハ實地考試ヲ受タル  
 コトヲ得ス」  
 學說考試及實地考試共ニ合格シタル  
 助產士考試合格證書ヲ交付ス  
 學說考試ニ合格シタル者ニハ學說考  
 試合格證明書ヲ交付シ爾後ニ於ケル  
 學說考試ヲ免除ス」

四 受験資格  
 1. 一箇年以上助產士ノ學術ヲ修業シタル者  
 俱シ助產士ノ義務ニ關スル事又ハ禁  
 制以上ノ罰ニ處セラレタル者ハ受験  
 スルコトヲ得ス  
 又若シ不行不良其補助助產士トシテ不適當  
 ト認メソル者ハ對シテハ受験セシ  
 メタルコトアルベシ

五 受験用器  
 日本語 滿洲語

一 國學ニ依リ實施ス  
 「學說考試及實地考試ハ分チテ之ヲ  
 受タルコトヲ得俱シ學說考試ニ合格  
 シタルニ非テハ實地考試ヲ受タル  
 コトヲ得ス」  
 學說考試及實地考試共ニ合格シタル  
 助產士考試合格證書ヲ交付ス  
 學說考試ニ合格シタル者ニハ學說考  
 試合格證明書ヲ交付シ爾後ニ於ケル  
 學說考試ヲ免除ス」

五 受験用器  
 日本語 滿洲語

六 應試手續

1. 應試證書交付期間  
自康德六年四月五日  
至康德六年五月十二日

2. 提出書類

- 1. 應試證書 (第一號樣式)
- 2. 履歷書 (第二號樣式)
- 3. 學術科得證明書 (第三號樣式)
- 4. 證明書對應試者實際教授產士學術之醫師或正現助產士所取證明書

4. 證明精神身體無異狀之醫師證明書

5. 警察署長發給之身分證明書

「不適合助產士規則第二條第二項及助產士考試規則第八條之證明書」

6. 照片兩張

「呈請前三月以內所攝之半身脫帽名刺型」

3. 考試手續料領收證

考試手續料  
學說及實地考試同時受者 兩回  
學說及實地考試受其一者 一回

「右手資料以現金交納受驗者住所所轄縣公署經理股又吉林省警察廳經理股由該股領取領收證  
紙質之手工資料概不取費

4. 考試證書提出地點

經由應試者住所地所轄警察官署提出  
省長省按受驗書時發給應試證書

7. 合格者之發表

合格者姓名除於吉林省公署揭示外並登載省公報  
揭示日期  
學說考試合格者康德六年五月二十三  
學說實地兩考試均合格者康德六年六月三日

8. 其他應試者須知

- 1. 應試者應攜帶鋼筆、洋墨水或萬年筆鉛筆等筆記用具及帽子(エプロン)入場
- 2. 不遵守考試時間到者不許應試
- 3. 在考場中應攜帶應試票並當入場之際應提示於係員開考時應放置於格上俾資係員查照
- 4. 卷紙須使用由係員發給者

5. 考試中須保持清靜一切應服從係員之指示  
6. 關於考試事項有詢問民生總保健科者應付送取信料

9. 考試委員

考試委員長 民生總長 劉 負 初  
考試主事 保健科長 趙 恩 琛  
考試委員 院立醫院 永井人雄  
醫 官 陳內六郎

六 出願手續

1. 自願證書交付期間  
自康德六年四月五日  
至 康德六年五月十二日

2. 提出書類

- イ 受驗證書 (第一號樣式)
- ロ 履歷書 (第二號樣式)
- ハ 學術科得證明書 (第三號樣式)
- ニ 證明書ハ出願者ニ對シ實際助產士ノ學術ヲ教授シタル醫師又ハ正現助產士ノ證明シタルモノナルコト

精神身體無異狀之醫師證明書

警察署長ノ發給シタル身分證明書

「助產士規則第二條第二項及助產士考試規則第八條ニ該當セザル旨證明セルモノ」

3. 受驗手續料領收證

受驗手續料  
學說及實地ノ同時ニ受ケントスルモノニ二回  
學說ハ實地ノ一ツ受ケントスルモノノ一回

「右手資料ハ現金ヲ以テ受驗者住所所轄縣公署經理股又吉林省警察廳經理股ニ納付シ領收證ヲ受クヘシ  
紙ニ納付シタル手工資料ハ之ヲ交付セ

4. 受驗證書提出場所

受驗者住所地所轄警察官署ヲ經由シテ省長ニ提出スベシ省ニ於テ願書ヲ受理シタルトキハ應試證書ヲ交付ス

7. 合格者之發表

合格者氏名ハ吉林省公署ニ揭示スルノ外省公報ニ公示ス  
揭示日時  
學說考試合格者康德六年五月二十三  
學說實地共ニ合格者康德六年六月三日

8. 其他受驗者心得

- 1. 受驗者ニペン、インク又ハ萬年筆、鉛筆等ノ筆記具及エプロンヲ携帶用スベシ
- 2. 試給時刻ニ歸朝シタル者ハ受驗セシマサルモノトス
- 3. 試給場ニハ應試票ヲ携帶シ入場ノ際係員ニ提示シ且テ受驗中ハ机上ニ置キ係員ノ指示ニ資スベシ
- 4. 答案用紙ハ係員ヨリ支給シタルモノノ以外之ヲ用スルマズ
- 5. 受驗中ハ靜謐ヲ旨トシ一切係員ノ指示ニ從フヘシ
- 6. 受驗ニ關シ民生總保健科ニ照會セントスルトキハ返信料ヲ添付スベシ

9. 考試委員

考試委員長 民生總長 劉 負 初  
考試主事 保健科長 趙 恩 琛  
考試委員 院立醫院 永井人雄  
醫 官 陳內六郎



<p>吉林省第一回看護婦考試實施要綱</p> <p>一 考試日期 廣德六年五月二十二日 自午前九時至午後三時</p> <p>二 考試場所 吉林省公署</p> <p>三 考試科目 學 說 1. 人體之構造及主要器官之機能 2. 看護方法 3. 衛生及傳染病大意 4. 消毒方法 5. 救急處置法 實 地 1. 消毒實地手法 2. 縫紉術及急應置實地手法 「合格以學說及實地之平均點決定之對於合格者發給看護婦考試及格證書」</p>	<p>廣德六年五月 日</p> <p>2. 提出書類 1. 應試證書 2. 履歷書 3. 學術修業證明書 (第二號樣式) 「證明書須為實際教授看護婦學術之醫師之證明書」</p> <p>4. 證明精神身體無異常之醫師診斷書</p> <p>5. 檢片兩張 「為呈請前三個月以內所採之半身脫帽名刺照片」</p> <p>6. 警察署長所發給之身分證明書 「不適合看護婦規則第三條各項之證明書」</p>	<p>廣德六年五月 日</p> <p>2. 提出書類 1. 應試證書 (第一號樣式) 2. 履歷書 (第二號樣式) 3. 學術修業證明書 (第三號樣式) 「證明書須為實際教授看護婦學術之醫師之證明書」</p> <p>4. 證明精神身體無異常之醫師診斷書</p> <p>5. 檢片兩張 「為呈請前三個月以內所採之半身脫帽名刺照片」</p> <p>6. 警察署長所發給之身分證明書 「不適合看護婦規則第三條各項之證明書」</p>	<p>廣德六年五月 日</p> <p>2. 提出書類 1. 應試證書 (第一號樣式) 2. 履歷書 (第二號樣式) 3. 學術修業證明書 (第三號樣式) 「證明書須為實際教授看護婦學術之醫師之證明書」</p> <p>4. 證明精神身體無異常之醫師診斷書</p> <p>5. 檢片兩張 「為呈請前三個月以內所採之半身脫帽名刺照片」</p> <p>6. 警察署長所發給之身分證明書 「不適合看護婦規則第三條各項之證明書」</p>
<p>四 考試資格 1. 一年以上看護婦學修業者 俱對於業行不良及其他認為不適看護婦者得不得其應試</p>	<p>4. 應試證書提出地址 須經由應試者在所在地所轄警察官署提出 出省者接受應試書時應發給應試票</p>	<p>五 考試用語 日本語 滿洲語</p> <p>六 應試手續 1. 應試證書受理期間 廣德六年五月 日</p>	<p>七 合格者之發表 合格者姓名除於省公署揭示外並登載省公報公示之 揭示日期 廣德六年六月三日</p> <p>八 其他應試者須知</p>
<p>吉林省第一回看護婦考試實施要綱</p> <p>一 試驗期 廣德六年五月二十二日 (月) 自午前九時至午後三時</p> <p>二 試驗場所 吉林省公署</p> <p>三 試驗科目 學 說 1. 人體之構造及主要器官之機能 2. 看護方法 3. 衛生及傳染病大意 4. 消毒方法 5. 救急處置法 實 地 1. 消毒實地手法 2. 縫紉術及急應置實地手法 「合格ハ學說及實地ノ平均點ヲ以テ決定ス合格者ニ對シテハ看護婦考試及格證書ヲ交付ス」</p>	<p>廣德六年五月 日</p> <p>2. 提出書類 イ 受檢證書 (第一號樣式) ロ 履歷書 (第二號樣式) ハ 學術修業證明書 (第三號樣式) 「證明書ハ看護婦ノ學術ヲ實際教授シタル醫師シ證明シタルモノタルコト」 ニ 精神身體ニ異常ナキコトヲ證明シタル醫師ノ診斷書 ホ 寫真二枚 「出願前三月以內ニ撮影シタル半身脫帽名刺照片」 ヘ 警察署長ノ發給シタル身分元證明書 「看護婦規則第三條ニ該當セサル旨證明セルモノ」</p>	<p>廣德六年五月 日</p> <p>2. 提出書類 イ 受檢證書 (第一號樣式) ロ 履歷書 (第二號樣式) ハ 學術修業證明書 (第三號樣式) 「證明書ハ看護婦ノ學術ヲ實際教授シタル醫師シ證明シタルモノタルコト」 ニ 精神身體ニ異常ナキコトヲ證明シタル醫師ノ診斷書 ホ 寫真二枚 「出願前三月以內ニ撮影シタル半身脫帽名刺照片」 ヘ 警察署長ノ發給シタル身分元證明書 「看護婦規則第三條ニ該當セサル旨證明セルモノ」</p>	<p>廣德六年五月 日</p> <p>2. 提出書類 イ 受檢證書 (第一號樣式) ロ 履歷書 (第二號樣式) ハ 學術修業證明書 (第三號樣式) 「證明書ハ看護婦ノ學術ヲ實際教授シタル醫師シ證明シタルモノタルコト」 ニ 精神身體ニ異常ナキコトヲ證明シタル醫師ノ診斷書 ホ 寫真二枚 「出願前三月以內ニ撮影シタル半身脫帽名刺照片」 ヘ 警察署長ノ發給シタル身分元證明書 「看護婦規則第三條ニ該當セサル旨證明セルモノ」</p>
<p>四 受檢資格 1. 一箇年以上看護婦ノ學術ヲ修業シタル者但シ業行不良其他看護婦トシテ不適當ナル者ニ對シテハ受檢セシメサルコトアルヘシ</p>	<p>4. 受檢證書提出場所 受檢者住所在地所轄警察官署ヲ經由シテ省ニ提出スヘシ省ニ於テ應試書ヲ受理シタルトキハ應試票ヲ交付ス</p>	<p>五 受檢用語 日本語 滿洲語</p> <p>六 出願手續 1. 受檢證書交付日期 廣德六年五月 日</p>	<p>七 合格者ノ發表 合格者氏名ハ省公署ニ提示スルノ外省公報ニ公示ス 揭示日時 廣德六年六月三日</p> <p>八 其他受檢者心得</p>







康德三年四月十一日滿洲國  
 康德六年三月三十日發行(日刊)

# 吉林省公報

康德六年三月三十日  
 第八百九十三號  
 星期四(木曜日)

## 公函

吉林省商工復興貸款整理委員會函  
 吉開工第三號一三(代行文)  
 康德六年三月三十日  
 吉林省商工復興貸款 副 傅 斌  
 整理委員會委員長  
 吉林省城、永吉縣、舒蘭縣、磐石工復興  
 石縣、德惠縣、德惠縣、農安縣  
 貸款委員分會長

關於一月份商工復興貸款收回狀況之  
 報告  
 查照 閣下若蒙准滿洲中央銀行吉林分行函開關於  
 於首題之件知另紙相照抄同原件函達  
 查照  
 附 件  
 (抄) 吉林省商工復興貸款收回狀況  
 表一份

## 公函

吉林省商工復興貸款整理委員會函  
 吉開工第三號一三(代行文)  
 康德六年三月三十日  
 吉林省商工復興貸款 副 傅 斌  
 整理委員會委員長  
 吉林省城、永吉縣、舒蘭縣、磐石工復興  
 石縣、德惠縣、德惠縣、農安縣  
 貸款委員分會長

## 吉林省商工復興貸款收回狀況

截至康德六年一月三十一日

滿洲中央銀行吉林分行

行 名	縣 名	原 放		收 回 額	現 在 餘 額		收 回 率	備 考
		戶 數	金 額		戶 數	金 額		
吉林分行	省城	三	100,000.00	三	50,000.00	五〇	本月份收回額 四九六.八	
	永吉	一七	100,000.00	一七	八五,〇〇〇.〇〇	八五	八五〇〇.〇〇	
	舒蘭	三	20,000.00	三	一〇,〇〇〇.〇〇	五〇	一〇,〇〇〇.〇〇	
九台支行	九台	二	10,000.00	二	五,〇〇〇.〇〇	五〇	五,〇〇〇.〇〇	
蛟河支行	蛟河	二	10,000.00	二	五,〇〇〇.〇〇	五〇	五,〇〇〇.〇〇	
磐石支行	磐石	二	10,000.00	二	五,〇〇〇.〇〇	五〇	五,〇〇〇.〇〇	

吉林省公報 第八百九十三號

康德六年三月三十日

第三種郵便物認可

星期四

一六

○公告  
 ○關於一月份商工復興貸款收回狀況  
 之件  
 ○公告  
 ○自動車河橋完竣以竣合橋者公告  
 ○自動車定期檢査實施公告

一月份商工復興貸款收回狀況ニ關ス  
 ル件  
 首題ノ件ニ關シ滿洲中央銀行吉林分行ヨリ  
 別紙ノ通過紙有タルニ付此段及修添

記  
 一 吉林省商工復興貸款收回狀況表一部

自勵軍器轉運試驗合格者公告

免許番號	住	氏名
一〇四一	公主嶺玉田部隊檢本隊	殷名源次郎
一〇四二	林田隊	出沼忠
一〇四三	公主嶺山路部隊本部	久保久雄
一〇四四	右全	吉永了
一〇四五	公主嶺玉田部隊檢本隊	秋山米延
一〇四六	林田隊	古城取人
一〇四七	右全	古賀猛
一〇四八	右全	田所高哉
一〇四九	公主嶺玉田部隊檢本隊	渡邊晃
一〇五〇	公主嶺玉田部隊北村隊	大竹勝一
一〇五一	公主嶺玉田部隊林田隊	鹽川喜市
一〇五二	公主嶺陸軍病院	萩村茂重
一〇五三	公主嶺玉田部隊林田隊	木下隆男

番號	住	氏名
一〇五四	右全	關仁田一二
一〇五五	公主嶺玉田部隊官務隊	下田成一
一〇五六	玉田部隊林田隊	須之内誠一
一〇五七	陸軍病院	徳田恒夫
一〇五八	玉田部隊北村隊	佐藤長三
一〇五九	玉田部隊檢本隊	藤波秋吉
一〇六〇	陸軍病院	西澤寅夫
一〇六一	玉田部隊北村隊	高橋太一
一〇六二	樋口部隊大原隊	八木一夫
一〇六三	玉田部隊林田隊	春戸俊
一〇六四	玉田部隊玉本部	三窪常次郎
一〇六五	玉田部隊北村隊	小山田未雄
一〇六六	〃	松本義輔
一〇六七	小川部隊武井隊	田繁次郎

項目	金額	金額	金額	金額
教化支行 教化	2,000.00	2,000.00	0	100
檢樹支行 檢樹	100,000.00	100,000.00	0	100
德惠支行 德惠	4,000.00	4,000.00	0	100
農安支行 農安	4,000.00	4,000.00	0	100
扶餘支行 扶餘	2,000.00	2,000.00	0	100
合計	116,000.00	116,000.00	0	100

公 告

一六八	玉田部隊林田隊	阿久澤三郎
一〇六九	玉田部隊玉木隊	西川藤義
一〇七〇	玉田部隊宮崎隊	近藤友義
一〇七一	玉田部隊松本隊	岡崎利雄
一〇七二	玉田部隊北村隊	押尾芳二
一〇七三	玉田部隊宮崎隊	笹田武男
一〇七四	玉田部隊北村隊	榎本辰雄
一〇七五	玉田部隊北村隊	大關義雄
一〇七六	河根部隊	二見謙次
一〇七七	玉田部隊宮崎隊	淡島那之吉
一〇七八	陸軍病院	佐藤伸生
一〇七九	玉田部隊北村隊	木内四郎
一〇八〇	玉田部隊宮崎隊	吉田榮前
一〇八一	◆	伏具善明
一〇八二	麥酒部隊升木隊	山中良富美
一〇八三	陸軍病院	小川原泰登
一〇八四	玉田部隊松本隊	三浦正年
一〇八五	◆	吉平川新
一〇八六	陸軍病院	齊藤定行
一〇八七	玉田部隊林田隊	羽島友次
一〇八八	小川部隊藤田隊	石神榮一
一〇八九	小川部隊武井隊	倉島榮四

一〇九〇	中島部隊鈴木隊	吉田敏夫
一〇九一	樋口部隊藤野隊	松倉善代藏
一〇九二	◆	土谷一
一〇九三	玉田部隊林田隊	笹岡謙三郎
一〇九四	樋口部隊大原隊	松井憲
一〇九五	玉田部隊林田隊	森光吉
一〇九六	樋口部隊大原隊	堀田淺五郎
一〇九七	樋口部隊藤野隊	奥林善次郎
一〇九八	樋口部隊	雨口英雄
一〇九九	玉田部隊松本隊	松島勘官太郎
一一〇〇	中島部隊鈴木隊	小野夏雄
一一〇一	山路部隊本野木隊	上新清一
一一〇二	玉田部隊村本隊	岡元敏雄
一一〇三	玉田部隊林田隊	田崎隆男
一一〇四	山路部隊吉武隊	増田淺男
一一〇五	玉田部隊北村隊	渡邊康雄
一一〇六	玉田部隊北村隊	鈴木英夫
一一〇七	中島部隊伊藤隊	稻垣覺雄
一一〇八	中島部隊鈴木隊	金子喜助
一一〇九	玉田部隊玉木隊	藤井修
一一一〇	中島部隊安部隊	關龍治郎
一一一一	玉田部隊玉木隊	須ヶ本田政藏

一一二	山口部隊	止	章
一一三	右同	尾	辰三
一一四	山路部隊吉武隊	通	前昇平
一一五	山路部隊吉武隊	木	村 學
一一六	玉田部隊北村隊	飯	島 義男
一一七	中島部隊伊藤隊	戸	田 藤次郎
一一八	大和町三丁目一番地	廣	錫 泰
一一九	敷島町一丁目一番地	橋	美 佐雄
一二〇	志兵隊	城	戸 保
一二一	山路部隊吉武隊車馬	倉	洋 淳夫
一二二	敷島町六丁目一番地	金	益 文
一二三	敷島町二丁目二番地	井	上 作蔵
一二四	菊地町一丁目一七番地ノ一	佐	木 豊治
一二五	伊通縣城内正陽門牌二〇號	元	正 奉
一二六	公主嶺市場町一丁目三十番地	金	圓 甲
一二七	吉奉交通會社	周	永 康
一二八	警察署	吉	田 依助
一二九	無電台陸軍官舎	野	林 兼雄
一三〇	消防隊	張	鳴 山
一三一	河南西大街同徳旅館	時	鴻 奎
一三二	吉林自動車修習所	今	井 魯賢
一三三	公主嶺榮町一丁目二十一番地	石	金 山

一一三	春日町二丁目十番地	賈	文 安
一一四	〃	賈	榮 安
一一五	〃	裴	鳳 明
一一六	河南西大街八二	藤	原 義三
一一七	公主嶺警察署	孫	風 人
一一八	吉林市大馬路七八號名吉屋タカシ		
特種免許			
第六種六二	公主嶺山路部隊吉武隊	廣	渡 雅之吉
六三	玉田部隊林田隊	久	保 川利東次
六四	玉田部隊松木隊	池	田 豊治
六五	菊地町八丁目陸官二四七ノ一	市	瀬 榮
六六	玉田部隊松木隊	松	海 頼人
六七	〃	岩	本 明
六八	〃	吉	尾 登
六九	〃	深	水 久男
第七種七〇	〃	津	原 繁男
第七種七一	懷徳縣城東大街天主堂	白	版
第七種七二	公主嶺東雲町二丁目二二	于	堂 徳
第七種七三	榮町一丁目二〇	呂	富 信
第七種七四	旗立町四	金	並 金藏

自動車定期検査實施公告  
左記ニ依リ本年度春季定期検査ヲ實施ス  
検査日程表

月 日 曜 検査地 備考



康德三年四月十一日滿洲國  
憲法第三種 國權  
康德六年三月三十一日發行(日刊)

# 吉林省公報

康德六年三月三十一日  
第八百九十四號  
星期五(金曜日)

## 條例

德惠縣條例第二號  
茲制定德惠縣吏員薪金津貼旅費額及其支給條例如左  
康德六年三月二十三日  
德惠縣長 郭 衛 村

德惠縣有給吏員薪金津貼旅費額及其支給條例

第一章 薪金及津貼  
第一條 縣吏員之薪金為月額依別表薪金額表為主事、技師、醫師、藥劑師之吏員者支給第一號之給額為事務員、技師員、醫員、藥劑員、看護婦長之吏員者支給第二號之給額

第二章 縣吏員每歲非至在職一年以上不得增薪但當薪金額表第二號而未滿十八級者不在此限  
因公負傷或因疾病陷於危篤或至不堪現狀亦同

第三章 該當薪金額表第二號吏員之薪金未滿十八級者得不拘被職可酌定其中間之金額支給之  
第四章 對於縣吏員之受一級加權視在職

五年以上成績優秀者得再給二十四個月之年功加俸

第五條 對於被命休職者除另有規定者外支給休職中薪金之三分之一但有特別事由時不得支給之

第六條 薪金於每月二十三日支給之俱該日若為休日時提前一日

第七條 薪金不論新任增薪減薪均以發令之日為起算之對於被命休職支給薪金額之一部時視為減薪若休職者其復職時俸給額任依本條第一項之規定

第八條 縣職或死亡時得給該月份之全薪供受遺孀或分或依刑事裁判之結果而解職者至免職日止以日額支給之  
為任用官吏退職者之薪金至免職日止以日額支給之

對於退職之縣吏員在該月內受該縣任用為吏員者僅限該月分之薪金不支給之  
用在此項合如其薪金額受退職之當時其高時對其所受之金額由新任用之日當日起以日額支給之

## 條例

德惠縣條例第二號  
茲制定德惠縣吏員給料津貼旅費額及其支給條例如左  
康德六年三月二十三日  
德惠縣長 郭 衛 村

德惠縣有給吏員薪金津貼旅費額及其支給條例

第一章 給料及津貼  
第一條 縣吏員ノ給料ハ月額トシ別表給料額表ニ依リ主事、技師、醫師、藥劑師タル吏員ニハ第一號ノ給額ヲ事務員、技師員、醫員、藥劑員、看護婦長タル吏員ニハ第二號ノ給額ヲ支給ス

第二章 縣吏員ハ每歲在職一年以上ニ至ラザレバ増給スルコトヲ得ズ但シ給料額表第二號ハ該當スルウニシテ十八級未滿ノ者ハ此ノ限ニ在ラズ  
公務ニ依ル化退職ハ依前ノ為危篤ニ陥リ又ハ現職ニ堪ニザルニ至リタルトキ亦同シ

第三章 給料額表第二號該當吏員ノ給料ハ十八級未滿ノ者ニハ該額ニ向ラズ中間ノ金額ヲ定メ之ヲ支給スルコトヲ得  
第四章 吏員ニシテ一級額ヲ受ケ引續

○ 何處有給吏員薪金津貼旅費額及其支給條例  
○ 公 函  
○ 關於現任員生薪津貼旅費額事項  
追加改正之件

五年以上在職成績優秀者得再給二十四個月之年功加俸

第五條 休職ヲ命ゼラレタル者ニハ別ニ規定スルモノヲ除キ其ノ休職中給料ノ三分ノ一ヲ支給ス但シ特別ノ事由アル場合ハ支給セザルコトヲ得

第六條 給料ハ毎月二十三日之ヲ支給ス但シ休日ノ場合ハ前日ニ之ヲ繰上テ發令ノ當日ヨリ之ヲ計算ス休職ヲ命ゼラレタル額ノ一部ヲ支給スル場合ニ於テハ減給ト看做シ休職者復職ヲ命ゼラレタルトキハ新任ニ準ジ本條第一項ノ規定ニ依ル

第七條 給料ハ新任、増給、減給トモ總テ發令ノ當日ヨリ之ヲ計算ス休職ヲ命ゼラレタル額ノ一部ヲ支給スル場合ニ於テハ減給ト看做シ休職者復職ヲ命ゼラレタルトキハ新任ニ準ジ本條第一項ノ規定ニ依ル

第八條 退職又ハ死亡ノトキハ其ノ際當月分ノ金額ヲ支給ス但シ懲戒處分又ハ刑事裁判ノ結果ニ依リ解職シタル者ハ其ノ當日迄ノ分日額ヲ以テ支給ス官吏ニ任用セラルル為退職スル者ノ給料ハ其退職ノ日迄日額ヲ以テ支給ス  
縣吏員ノ退職シタル者共ノ月ニ於テ再ビ當該縣吏員ニ任用セラレタル者ニ對シテハ其ノ月分ニ限リ給料ヲ支給セズ但シ其ノ場合共ノ給料額、退職當時ノ俸給額ヨリ高キモノニ在リテハ其ノ差

吉林省公報 第八百九十四號 康德六年三月三十一日 第三種郵便物認可 星期五



第九條 因疾病或衰弱超過九十日因私事被勒超過二十日者以後發給金減半額但因公務負傷或因公患病不能職務者服忌者賜假休養者或係傳染病預防上依法令施行交通道路或因難難不能出勤者不在此限

第十條 依前條之規定減半中之休職退職或死亡時支給其減半額之該月份金額

第十一條 休職或退職者因特別不命辦理事務交代職務整理等職務涉及翌月以後時其間依前條發給金額以日額支給之

第十二條 死亡者之遺金依其配偶者子孫父母祖父母兄弟姊妹之順序支給之

在前項順序中之子孫間遺子孫為先養子孫為次男為先女次之且以年齡長者為先依第一項之規定無支給者時縣長得酌量與死亡者之關係支給於他人

第十三條 支給薪金之際計算上如發生分位未滿之零數時捨除之至於日額計算方法應按其當月之實日數

第十四條 對長官職員縣長特認有必要時於該當月金額表第一號之吏員得加發金

四成以內之津貼對於該當同第二號之吏員得加發金八成以內之津貼

第十五條 前條津貼之支給依支給薪金之例

第十六條 旅費於縣吏員因公旅行縣外及縣內時應按另表旅費額表支給之旅行國外時其旅費額及支給方法隨時呈受省長之認可由縣長定之

第十七條 旅費分為火車費、船費、車馬費、航空費、每日津貼、宿費、膳食、赴任津貼、移轉費及家族移轉費

第十八條 旅費依前條計算之俱因公務之關係依前條時依其實際所經由之路徑

第十九條 若有依年度或日數區分計算旅費之必要時其區分不明確時以最近到達地之日區分其旅程

第二十條 火車費船費依旅費額表之定額支給之

但固有特別必要乘乘優等車時得支給其所當費

第二十一條 旅費於縣吏員因公旅行縣外及縣內時應按另表旅費額表支給之旅行國外時其旅費額及支給方法隨時呈受省長之認可由縣長定之

第二十二條 旅費分為火車費、船費、車馬費、航空費、每日津貼、宿費、膳食、赴任津貼、移轉費及家族移轉費

第二十三條 旅費依前條計算之俱因公務之關係依前條時依其實際所經由之路徑

第二十四條 若有依年度或日數區分計算旅費之必要時其區分不明確時以最近到達地之日區分其旅程

第二十五條 火車費船費依旅費額表之定額支給之

但固有特別必要乘乘優等車時得支給其所當費

第二十六條 旅費於縣吏員因公旅行縣外及縣內時應按另表旅費額表支給之旅行國外時其旅費額及支給方法隨時呈受省長之認可由縣長定之

第二十七條 旅費分為火車費、船費、車馬費、航空費、每日津貼、宿費、膳食、赴任津貼、移轉費及家族移轉費

第二十八條 旅費依前條計算之俱因公務之關係依前條時依其實際所經由之路徑

第二十九條 若有依年度或日數區分計算旅費之必要時其區分不明確時以最近到達地之日區分其旅程

第三十條 火車費船費依旅費額表之定額支給之

但固有特別必要乘乘優等車時得支給其所當費

表第一號。該當吏員ハハ給料ノ四成以內、同第二號ニ該當吏員ニハ給料ノ八成以內ノ津貼ヲ附加スルコトヲ得

第十五條 前條ノ規定ニ依リ津貼ノ支給ハ別シテハ給料支給ノ例ニ依ル

第二章 旅 費

第十六條 旅費ハ縣吏員公務ニ因リ縣外及縣内ノ旅行スルトキ別表旅費額表ニ依リ之ヲ支給ス

因外旅行ノ為ス場合ノ旅費額及支給方法ハ其ノ都府省長ノ認可ヲ受ケ縣長之ヲ定ム

第十七條 旅費ハ船費、船賃、車馬賃、航空賃、日常、宿泊料、食卓料、赴任小當、移轉料及家族移轉料トス

第十八條 旅費ハ前條ニ依リ之ヲ計算スルニ公務ノ都合ニ依リ距離ニ依リ推キ場合ニ於テハ其ノ現ニ通過シタル道路ニ依ル

第十九條 年度又ハ日ニ依リ旅費ヲ區分計算スル必要アル場合ニ於テ區分判明ナラザルトキハ其ノ最近ノ到達地ニ着タル日及地點ヲ以テ其ノ旅程ヲ區分ス

第二十條 船運船賃、旅費額表ノ定額ヲ支給スル特別ノ必要ニ依リ優等級ヲ適用シタル場合ニ於テハ之ノ所當費費ヲ支給スルコトヲ得

車馬賃ハ其ノ諸程ヲ通算シ旅費額表ノ定額ヲ又ハ乗合自動車ノ運行アル場合ニ在リテハ其ノ料金ニ依リ實費ヲ支給ス但シ諸程通算上一行未滿ノ總數ヲ生



第二十六條 對於公務旅行中休職者支給至再任地之前職相當之旅費旅行中死亡時照前項之規定向其遺族支給與旅費相當之金額

關於前項之支給準用第十二條辦理之

第二十七條 因交代事務整理職務對於職官命令旅行時支給與前職相當之旅費

第二十八條 依旅行之任務或情況經長得酌減旅費之金額或改爲月額或日額或不支給旅費之金額或一部

第二十九條 縣內即日往返之出張涉及宿距離或繼續長時間時經長得支給定額半數以內之每日津貼

第三十條 旅行者歸省後五日內若遺旅費明細書向縣長提出之

第三十一條 關於本條例施行上必要之事項由縣長定之

附則

本條例自庚戌五年七月一日施行  
防同本條例之施行業已改訂之總吏員薪金及津貼其計額與其薪金及津貼合計額減半時得支給額其減額相當之特別津貼關於該項之支給依舊金支給例

依前項之特別津貼於每增薪時將其增額相當額(依第十六條規定包含津貼之增加額)減之

關於日本條例施行前在任一地居留者之第二十四條第二項規定之適用該項前日數而定之

本條例施行前奉命調任或新任用者於本條例施行後任時仍照從前之例支給旅費前項規定者之支給於本條例施行前起程而於本條例施行後抵任地者仍照從前之例支給軍馬轉移費

給料額表

級	分	給料	月額	給料	月額
一	級	三二五	一七〇		
二	級	二九〇	一五五		
三	級	二六五	一四〇		
四	級	二四〇	一三〇		

用ス  
第二十六條 公務旅行中休職又ハ退職トナリタル者ハ再任地ニ至ル前職相當ノ旅費ヲ支給ス

旅行中死亡シタル場合ハ於テ前項ノ準ジテ旅費ニ相當スル金額ヲ遺族ニ支給ス

前項ノ支給ニ關シテハ第十二條ヲ準用ス

第二十七條 事務引繼、職務整理ノ爲ニ職官ニ旅行ヲ命ズルトキハ前職相當ノ旅費ヲ支給ス

第二十八條 旅行ノ任務又ハ情況ニ依リ經長ハ旅費額ヲ増減シ月額又ハ日額トシテハ旅費全額若ハ一部ヲ支給セザルコトヲ得

第二十九條 縣内日時ノ出張ニシテ距離ニ涉リ又ハ引續キ長時間ニ涉ル場合ニ於テハ縣長ハ定額ノ半額以內ノ日當ヲ支給スルコトヲ得

第三十條 旅行者ハ歸省後五日以內ニ旅費明細書ヲ作成シ縣長ニ提出スベシ

第三十一條 本條例ノ施行ニ關シ必要ナル事項ハ縣長之ヲ定ム

附則

本條例ハ庚戌五年七月一日ヨリ之ヲ施行ス本條例ノ施行ニ伴ヒ改訂セラレタル縣吏員ノ給料ガ津貼ヲ合セ尙元給料及津貼ヲ合セタレヨリ減額セルキハ其ノ減額額相當額ノ特別津貼ヲ支給スルコトヲ得之ガ支給ニ關シテ給料支給ノ例ニ依ル前項ニ依リ特別津貼ハ増給セル毎ニ其ノ増給相當額(第十六條ニ規定セル津貼ノ増給額ノ含ム)ヲ減額スルモノトス

本條例施行前ヨリ同一地滞在スル者ニ對シテハ前條第二項ノ規定ノ適用ニ關シテハ前後ノ日數ヲ通算シテ之ヲ定ム

本條例施行前轉任ヲ命ゼラレ又ハ新ニ任用セラレタル者本條例施行後若任シタルトキハ仍從前ニ依リ旅費ヲ支給ス

前項ニ規定スル者ノ家族本條例施行前出發シ本條例施行後抵任地ニ到着シタルトキハ仍從前ノ例ニ依リ家族轉移料ヲ支給ス

五	級	一一五	一一〇
六	級	一九五	一一五
七	級	二七五	一二〇
八	級	三六〇	一〇五
九	級	四四五	一〇〇
十	級	五三五	九五
十一	級	六二五	九〇

旅費額表

十級	十一級	十二級	十三級	十四級	十五級	十六級	十七級	十八級
一一五	一〇五	九五	八五	七五	六五	六〇	五五	五〇

十級	十一級	十二級	十三級	十四級	十五級	十六級	十七級	十八級
九	十	十一	十二	十三	十四	十五	十六	十七
五〇	四〇	三五	三〇	二五	二〇	一五	一〇	五

等級	給料額表	旅費額表		食卓料		移轉
		甲地方	乙地方	甲地方	乙地方	
八級以上	一等	〇.四〇	〇.三〇	九.〇〇	七.〇〇	三三.〇〇
九級以下	二等	〇.三〇	〇.二〇	七.〇〇	五.〇〇	二〇.〇〇
十級以上	三等	〇.二〇	〇.一〇	六.〇〇	四.〇〇	九.〇〇
十一級以上	四等	〇.一〇	〇.〇五	四.〇〇	三.〇〇	六.〇〇
十二級以上	五等	〇.〇五	〇.〇二	三.〇〇	二.〇〇	四.〇〇
二十一級未滿	三等	〇.〇五	〇.〇二	一.〇〇	〇.五〇	〇.〇〇

另表 旅費額表

等級	區分	旅費額表	食卓料	移費
三級以上	二等	〇.一〇	〇.〇五	〇.〇〇
三級以上	一等	〇.二〇	〇.一	〇.〇〇

七級以上	二	1.0	1.0	1.0	1.0
一七級以上	三	1.0	1.0	1.0	1.0
一〇級以上	三	1.0	1.0	1.0	1.0
一一級以下	三	1.0	1.0	1.0	1.0

**鐵道費**  
 一 其區分運費之等級為附級者七級以上者為上級之運費七級以下者為下級之運費其無等級區分者支給其乘車實費之運費  
 二 四有特別之必要乘坐普通快車或特別快車時支給乘車實費之快車運費  
 移轉費

一 依水路或陸路赴任時之移轉費水路以六海里陸路以二軒為鐵道十五軒以之為算其運費由國定其支給額  
 二 依航空路赴任時之移轉費以不依航空路之路程定額支給額

**公函**  
 吉林省民生廳會同吉林民黨第四〇號一一一〇(代行文)(例規)  
 康德六年三月三十一日

吉林省民生廳長 劉 負 初  
 各省市縣 校長 校長 校長  
 吉林民生廳會同吉林民黨第四〇號一一一〇(代行文)關於學校員乘車減價使用要項追加修正之件  
 逕啟者查前題之使用要項業於康德五年三月十九日以吉林省訓令第二九六號(代行文)附發在案茲准民生部教育司第一四八號函(民教學發第一四二號)追加修正如另紙添印送題加理為要

附 件  
 一 民生部教育司函一件  
 民生部教育司函第一四八號(民教學發第一四二號)  
 康德六年三月二十四日  
 民生部教育司長 田村敏雄  
 吉林省民生廳長 殿  
 關於學校員乘車減價使用要項追加修正之件  
 首題之件茲於左記追加修正相應函請查照轉飭所屬各局遵照為荷  
 記  
 學校員乘車減價使用要項

**公函**  
 吉林省民生廳會同吉林民黨第四〇號一一一〇(代行文)(例規)  
 康德六年三月三十一日

**鐵道費**  
 一 運貨ノ等級ヲ二階級ニ區分スルモノニ在リテハ七級以上ノ者ハ上級ノ運貨八級以下ノ者ハ下級ノ運貨共ノ等級ヲ設ケザルモノニ在リテハ各其ノ乘車ニ要スル運貨ヲ支給ス  
 二 特別ノ必要ニ依リ普通急行列車又ハ特別急行列車ニ乘用スル場合ニ於テハ其ノ乘車ニ要スル急行列車ノ支給額ヲ支給ス  
 移轉料  
 一 水路又ハ陸路ニ依ル赴任ノ場合ノ移轉料ハ水路六海里、陸路二軒ハ鐵道十五軒ニ相當スルモノトシテ之ヲ運送料數ニ換算シテ其ノ支給額ヲ定ム  
 二 航空路ニ依ル赴任ノ場合ノ移轉料ハ航空路ニ依ラザル場合ノ路程ニ依リ其ノ支給額ヲ定ム

吉林省民生廳長 劉 負 初  
 各省市縣 校長 校長 校長  
 吉林民生廳會同吉林民黨第四〇號一一一〇(代行文)關於學校員乘車減價使用要項追加修正之件  
 逕啟者查前題之使用要項業於康德五年三月十九日以吉林省訓令第二九六號(代行文)附發在案茲准民生部教育司第一四八號函(民教學發第一四二號)追加修正如另紙添印送題加理為要

**公函**  
 吉林省民生廳會同吉林民黨第四〇號一一一〇(代行文)(例規)  
 康德六年三月三十一日

吉林省民生廳長 劉 負 初  
 各省市縣 校長 校長 校長  
 吉林民生廳會同吉林民黨第四〇號一一一〇(代行文)關於學校員乘車減價使用要項追加修正之件  
 逕啟者查前題之使用要項業於康德五年三月十九日以吉林省訓令第二九六號(代行文)附發在案茲准民生部教育司第一四八號函(民教學發第一四二號)追加修正如另紙添印送題加理為要

附 件  
 一 民生部教育司函一件  
 民生部教育司函第一四八號(民教學發第一四二號)  
 康德六年三月二十四日  
 民生部教育司長 田村敏雄  
 吉林省民生廳長 殿  
 關於學校員乘車減價使用要項追加修正之件  
 首題之件茲於左記追加修正相應函請查照轉飭所屬各局遵照為荷  
 記  
 學校員乘車減價使用要項

**公函**  
 吉林省民生廳會同吉林民黨第四〇號一一一〇(代行文)(例規)  
 康德六年三月三十一日

- 八 「定期乘車券」之次追加如左
- 九 指定學校校名改廢
- 一 既經認可之指定學校校名稱或廢止時應即時專文報告直轄官署轉呈本部請予更正

廣

告

- 二 校長更換時亦應即時報部備查
- 三 但在未奉本部覆示認可更正以前對使用乘車減價證仍應用原校名

吉林省公報購閱手續

- 一、購閱吉林省公報者應接另紙樣式逕向購閱費向吉林省官房經理科長訂閱之
- 二、購閱費應前繳之
- 三、購閱時在月之十五日以前時購閱費以一個月計在月之十六日以後時半額之
- 四、在月之中途停閱時不取退其當月之購閱費
- 五、購閱中止或減少時由接到通知之日起實行

吉林省公報購閱手續

- 一、吉林省公報ヲ購讀セントスルモノハ別紙様式ニ依リ購讀料添付吉林省官房經理科長宛申込ムベシ
- 二、購讀料ハ總テ前納スベシ
- 三、購讀期間ガ月ノ十五日以前ナルトキハ共ノ購讀料ハ一ヶ月分十六日以後ナルトキハ共ノ半額トス
- 四、月ノ中途ニ於テ中止シタル場合ト雖モ月分ノ購讀料ハ之ヲ返還セズ
- 五、從來ノ購讀中ノモノヲ中止シ又ハ減少スル場合ハ通知到府ノ翌日ヨリ實施ス

用要項

- 八 「定期乘車券」ノ次ニ左ノ一號ヲ加フ
- 九 指定學校校名ノ改稱或ニ廢止
- 一、認可シタル指定學校校名ノ改稱或ハ廢止セントスルトキハ既經テ之ヲ直轄官署ヲ經テ本部ノ認可ヲ受ケ
- 六、因郵送障礙未報寄到時自發行之日起於二週以內請求補發者免收補發費但對辭地寄附前之

- 二、校長ノ變更スルトキハ既經テ之ヲ本部ニ報告スベシ
- 三、本部ノ認可ヲ受ケザル前ニ於ケル既經運貨物引證ノ使用ニ對シテハ既經校名ノママ使用セシムベシ

訂閱書

一、銀 圓 角 分 釐

一、以 內 譯

購讀申込書

一、以 內 譯

名 稱	期 間	部 數	單 價	金 額	備 考
吉林省公報	自 月 日 至 月 日	四	圓	圓	

吉林省官房經理科長合誌

成官署名

年 月 日

吉林省官房經理科長合誌

成官署名

年 月 日





康德六年四月十一日 星期一  
 郵政第三四號 郵便物  
 康德六年四月一日發行

吉林省公報 第三十五號附錄

# 康德六年四月份吉林省公報目錄

自第八百九十五號  
 至第九百十六號

公文 政令	事 院	部	省	縣	市	縣	官	房	條	例
○ 國 務 院 文官給與令施行細則中修正之件…………… 九八〇	○ 安 部 ○ 治安部 警察官、警長及警士配置法施行細則…………… 九八〇 ○ 民 生 部 康德四年民生部令第四十二號高等檢定試驗規程中修正之件…………… 九八〇	○ 省 令 關於臨時積糧之件…………… 九八〇 （臨時積糧法施行細則又九件） 關於街及村政之件…………… 九八二 （街及村政法施行細則又九件）…………… 九八二	○ 縣 令 ○ 長 春 縣 長春縣文書處理規則…………… 九八五 ○ 乾 安 縣 乾安縣文書處理規則…………… 九八五 ○ 磐 石 縣 磐石縣文書處理規則…………… 九八五 ○ 吉 林 市 磐石縣文書處理規則…………… 九八五	○ 市 令 ○ 長 春 市 長春市文書處理規則…………… 九八五 ○ 乾 安 市 乾安市文書處理規則…………… 九八五 ○ 磐 石 市 磐石市文書處理規則…………… 九八五	○ 官 房 ○ 警務局長 警務局長官房規則…………… 九八五 ○ 警務局長 警務局長官房規則…………… 九八五 ○ 警務局長 警務局長官房規則…………… 九八五 ○ 警務局長 警務局長官房規則…………… 九八五	○ 房 ○ 警務局長 警務局長官房規則…………… 九八五 ○ 警務局長 警務局長官房規則…………… 九八五 ○ 警務局長 警務局長官房規則…………… 九八五 ○ 警務局長 警務局長官房規則…………… 九八五	○ 條 ○ 警務局長 警務局長官房規則…………… 九八五 ○ 警務局長 警務局長官房規則…………… 九八五 ○ 警務局長 警務局長官房規則…………… 九八五 ○ 警務局長 警務局長官房規則…………… 九八五	○ 例 ○ 警務局長 警務局長官房規則…………… 九八五 ○ 警務局長 警務局長官房規則…………… 九八五 ○ 警務局長 警務局長官房規則…………… 九八五 ○ 警務局長 警務局長官房規則…………… 九八五		

吉林省公報 第三十五號附錄



<p>○ 官吏ノ拾得ニ係ル遺失物件取扱上ノ疑義ニ關スル件) 〇二四 拓 編</p> <p>各市縣廳長 關於毛皮原皮(除羔皮)被制實施之件……六〇 (毛皮原皮(豚皮ヲ除ク)被制實施ニ關スル件)</p> <p>〇 五等縣奉掛貸 關於庚德六年二月份奉掛貸款回收款況表之件(代行文)……六六 (庚德六年二月份奉掛貸款回收款況表之件)</p> <p>〇 吉林省城等商工復興貸款委員會 關於二月份商工復興貸款回收款況之件(代行文)……七〇 (十月份商工復興貸款回收款況ニ關スル件)</p> <p>〇 各縣農民復興貸款整理委員會 關於庚德六年二月份農民復興貸款回收款況之件(代行文)……七六 (庚德六年二月份農民復興貸款回收款況表ノ件)</p> <p>〇 各市縣廳長 依度量衡法第一條俱符命令之件……八二 (度量衡法第一條ニ基ク俱符命令ニ關スル件)</p>	<p>〇 產業部關於牛並其飼、管、皮毛類等國內輸送停止佈告之件……八八</p> <p>〇 吉 林 市 關於吉林學校組合費賦課徵收事務之件……九二 (吉林學校組合費賦課徵收事務ニ關スル件)</p>
---	---

任 免 及 指 叙

<p>〇 愛地廳整理局事務官(段 降 東)等……九〇</p> <p>〇 樺甸廳警佐(宋 木 義 維)等……九三</p> <p>〇 永吉縣廳官(大 上 壽 造)等……九四</p> <p>〇 吉林國立醫院廳官(高 栢 基)等……九六</p> <p>〇 舒蘭廳廳官(王 德 惠)等……九八</p> <p>〇 九台商工公管理事(李 廷 桂)等……一〇一</p>	<p>〇 規 程</p> <p>〇 助津士及看護婦考試規程……九七</p>	<p>公 告</p> <p>〇 第四回國語檢定試驗要綱公告……九五</p> <p>〇 吉林省官近務總務廳徵收遺失公告……九八</p> <p>〇 自動車運轉免許試驗合格者公告……九八</p> <p>〇 農安縣長檢得貸糧遺失公告……九七</p> <p>〇 吉林省技士補正考徵收遺失公告……九七</p> <p>〇 自動車運轉免許試驗公告……九七</p>	<p>廣 告</p> <p>〇 吉林省公報購閱手續……八八</p> <p>〇 同……九二</p> <p>〇 同……九三</p> <p>〇 同……九四</p> <p>〇 同……九六</p> <p>〇 同……九八</p> <p>〇 同……一〇一</p>
--	---------------------------------------	---	--



康德三年四月十一日滿洲國  
郵政第三號郵便物認可  
康德六年四月一日發行(日刊)

# 吉林省公報

康德六年四月一日  
第八百九十五號  
星期六(土曜日)

## 縣令

長嶺縣令第一號  
茲制定長嶺縣文書處理規則如左  
康德六年一月一日

長嶺縣長 楊桂滋

### 第一章 總則

第一條 長嶺縣文書之辦理除依公文書規程外應依本規則其遇有緊急必要時應依機宜之處理事後應即依照本規則所定補辦手續

第二條 文書分普通文書及秘密文書二種所謂普通文書係指公文書以外之文書而言秘密文書係指公文書規程第五條所定之文書而言

第三條 關於秘密文書之帳簿應與普通文書者區別之

第四條 各科應備置左記帳簿

一 收發文簿(第一號樣式) 庶務科文書股正本各科置副本

二 接收發文簿(第二號樣式) 庶務科庶務股正本各科置副本

三 發給簿(第三號樣式) 置於各科

四 檢閱簿(第四號樣式) 置於各科縣長認為有必要時得置於前項所揭以外之帳簿

第五條 發送文書應以縣長名或縣長署名行之但遇有公文書規程第八條所揭之情形應核轉呈之事項時不在此限

第六條 文書之收發均應由庶務科行之

第七條 各科為使辦理其主管之文書在普通文書應置普通文書處理者在秘密文書應置秘密文書處理者

第八條 各科辦理者應於辦理秘密文書之重要應即任適當者充之但秘密文書辦理者不得與普通文書辦理者為同一人

第九條 電報單據文書處理之

第十條 收文

一 普通文書應於文書股開封將所定之事項登錄於收發文簿經庶務科長查閱

## 縣令

長嶺縣令第一號  
茲制定長嶺縣文書處理規則左列通制定之  
康德六年一月一日

長嶺縣長 楊桂滋

### 第一章 總則

第一條 長嶺縣ノ文書ノ取扱ハ公文書規程ニ依ルノ外本規則ニ依ルベシ但シ機宜ヲ要スル場合ハ機宜ノ處置ヲ執リ事後直ニ本規則ニ定ムル手續ヲ爲スベシ

第二條 文書ハ普通文書及秘密文書ノ二種ニ分ツ

普通文書トハ公文書以外ノ文書ヲ謂ヒ秘密文書トハ公文書規程第五條ニ定ムル文書ヲ謂フ

第三條 秘密文書ニ關スル帳簿ハ普通文書ニ關スルモノト區別スベシ

第四條 各科ハ左記帳簿ヲ備フベシ

一 收發文簿(第一號樣式) 庶務科文書股正本各科置副本

二 接收發文簿(第二號樣式) 庶務科庶務股正本各科置副本

三 發給簿(第三號樣式) 各科備フ

四 檢閱簿(第四號樣式) 各科備フ縣長必要アリト認ムルトキハ前項ニ掲グル帳簿ヲ備フルコトヲ得

第五條 發送文書ハ縣長名又ハ縣長署名ヲ以テ之ヲ爲スベシ但シ公文書規程第八條ニ指スル場合並ニ事ノ様メテ輕易ナル事項ハ此ノ限ニ在ラズ

第六條 文書ノ收發ハ總テ庶務科ニ於テ之ヲ爲スベシ

第七條 各科ハ其ノ主管ニ關スル文書ヲ取扱ハシムルヲ普通文書ニ在リテハ普通文書取扱者ヲ秘密文書ニ在リテハ秘密文書取扱者ハ秘密文書取扱ノ重要ナルハ總テ適當ナル者ヲ擔任スルコトヲ要ス但シ秘密文書取扱者ハ普通文書取扱者ト同一人ナルヲ妨ガザルモノトス

第八條 電報ノ取扱ハ文書ニ準ズ

第九條 文書ノ收受シタルトキハ左ノ各帳簿ニ依リテ之ヲ處理スベシ

一 普通文書ハ文書股ハ於テ之ヲ開封し適當事項ヲ收發文簿ニ登錄ノ上庶

目次  
○ 縣令  
○ 長嶺縣文書處理規則  
○ 長嶺縣文書處理規則  
○ 附 令  
○ 關於發行物品票據等之規定

吉林省公報 第八百九十五號

康德六年四月一日 第三種郵便物認可

星期六

後配付於主官科  
 二 秘書廳於文書收發後應即交付  
 出處科秘書辦理者祕文書辦理者  
 開封登錄於收發文書後應由秘書科  
 審問再交付於主官科

前項各款之文書中事之重要者必送於  
 呈閱副廳長縣長後處理之

第十條 各科受到配付文書時應由文書科  
 理者收受呈報科長在問後配付於主官者  
 已之主官者應即送與秘書科與他科有  
 關者即於他科供問後處理之

第十一條 各科受到之配付文書中非自  
 己之主官者應即送與秘書科與他科有  
 關者即於他科供問後處理之

第十二條 收文中如有現金、有價證券、  
 物品時應將科文書收據連同人所定之概  
 算送交經理於原文上取得領收印證後  
 再行辦理之

第三章 擬稿及發行

第十三條 擬稿文書應用規定之稿紙紙或  
 應意義簡明字體明確

第十四條 擬稿文書中擬令案、縣條例案  
 重要政策案及其他重要官廳由擬稿者  
 受縣長副縣長或其他上司之指揮等再  
 重寫擬稿之手續

第十五條 前條所稱之文書必應日滿用文  
 特於擬令案及縣條例案更應勵行

第十六條 擬稿文書應附以擬稿收據送附

擬稿者如蒙於意見內所加所加所加之  
 (備、人、至、定、結、航、空、  
 公報等)記入於稿稿所定之事項後再  
 付行之手續

第十七條 擬稿文書應受主官科長之在問  
 有與他科關係者與他科會商後由他  
 科長副廳長縣長交擬稿之發行

第十八條 庶務科長文書收發長於文書  
 之際若不與主官科長長合議不得修  
 但修正字句修正者不在此限

第十九條 為文書擬稿時或受發行時應  
 勿使誤解洩漏於關係以外者並應由秘  
 書辦理者收封封或親自持送等嚴重注  
 意辦理

第二十條 擬稿收據應依左之各款處理之

- 一 普通文書以該官單位並以該之首字
- 區別主管科
- 二 祕文書以科為單位並以科之首字區
- 別主管科
- 第四章 成案之施行
- 第二十一條 已經判行之文書應連即施行  
 於辦理上不得稍有延擱
- 第二十二條 已經判行之普通文書應務科  
 文書收據依左之各款處理之

- 一 應發送者應以校對之後加蓋官印及
- 區別主管科
- 二 祕文書以科為單位並以科之首字區
- 別主管科
- 第四章 成案之施行
- 第二十一條 已經判行之文書應連即施行  
 於辦理上不得稍有延擱
- 第二十二條 已經判行之普通文書應務科  
 文書收據依左之各款處理之

- 一 應發送者應以校對之後加蓋官印及
- 區別主管科
- 二 祕文書以科為單位並以科之首字區
- 別主管科
- 第四章 成案之施行
- 第二十一條 已經判行之文書應連即施行  
 於辦理上不得稍有延擱
- 第二十二條 已經判行之普通文書應務科  
 文書收據依左之各款處理之







重要政策案及其他重要者並由該科省領  
受經長副廳長或他上司之指揮等再指  
重爲檢核之手續

第十五條 前條所揭之文書必由日滿兩文  
於於聯合案及關係案更應施行

第十六條 擬稿文書應附具擬稿覽送附  
四條者則並於其見商所加所票之課課  
(稅、入稅、派急、完稿、紙容便、登  
公帳等) 記入登錄簿所定之事項後再爲  
執行手續

第十七條 擬稿文書應受主管科長之查閱  
有與他科四聯者則四係科會稿後由庶務  
科長核副廳長受總長之判行

第十八條 庶務科長文書股長於文書審表  
之際若不與主管科長裁長合議不得修而  
但修字句修正者不在此限

第十九條 擬文書稿稿送稿或判行時應  
勿使秘密關係關係以外者並由庶務  
科辦理者依封緘或親自持送等處應注意  
辦理

第二十條 擬稿費費區依左之各款辦理之  
一 普通文書以股科單位受依股之首字  
區別主管股  
二 爲文書依科科單位受依科之首字區  
別主管科  
第四章 成案之旅行

第二十一條 已經判行之文書應速即施行  
於辦理上不得稍有延礙

第二十二條 已經判行之普通文書應由科  
文書股應依左之各款處理之  
一 應發送者應寫校對之後加蓋官印及  
封緘即記入發文號數簿及發文年月  
日並將其旨登錄於收發文簿并於封筒  
面記入發文號數等後即日發送之  
二 應發於縣公署者公署或政府公報  
者(縣令、縣條例、縣訓令及其發重  
要文書) 準照前款發給之

三 施行完畢者記入其年月日及發給主  
管股  
第二十三條 已經判行之移文書應由科秘  
文書股與省廳準照前條處理之但移文書  
不得登錄公報

第二十四條 文書之發文號數應以主管股  
爲單位依科股之首字區別

第二十五條 發送文書應添附之物件另行  
登錄簿應另行發給之旨應登錄於發文  
書內而在該物件上附以文書之號數

第二十六條 當發送重要文書之際應依其  
種別用掛號、檢掛號等以注意勿使發生  
事故但在移文書應依文書規程第五條之  
規定

例案、重要政策及其ノ他重要ナルモノ  
ハ提案者ニ於テ預メ編檢、副廳長又ハ  
其ノ他ノ上司ノ指掌ヲ受ケル等提案手  
續ノ慎重ニ爲スベシ  
第十五條 前條ケタル文書ハ必ク日文  
滿文ニテ之ヲ揚ケタル特ニ聯合案及關係  
案案ハ然リトス  
第十六條 提案文書ハ提案番號ヲ附ケ  
庶務科ノ添付シ其ノ見易キ箇所ニ所要  
ノ記載(稅、入稅、派急、完稿、紙容  
便、登公帳等)ヲ押捺ノ上登錄簿ニ所定  
ノ事項ヲ記入シ決裁ノ手續ヲ爲スベシ  
第十七條 提案文書ハ主管科長ノ查閱ヲ  
受ケ他科ト四聯スルモノハ四係科ト合  
議ノ上庶務科長ヨリ副廳長ヲ經テ總長  
ノ決裁ヲ經ベシ  
第十八條 庶務科長文書股長ハ文書ノ審  
査ニ際シテハ主管科長、股長ト合議ス  
ルニ非サレハ之ヲ修正スルコトヲ得ス  
但シ單ニ字句ノ修正スルモノハ此ノ限  
ニ在ラズ  
第十九條 移文書ヲ提案シ、同議シ又ハ  
決裁シ受ケル場合ハ關係者以外ノ者ニ  
庶務科ノ添付ヲ爲シタル標格文書取扱者  
ハ於テ封緘又ハ自ら持送スル等ハ依リ  
嚴重ニ取扱フ注意スベシ  
第二十條 提案番號ハ左ノ各款ニ依リ處  
理スベシ  
一 普通文書ハ股科單位トシ股科ノ首字  
ヲ以テ主管股ヲ區別ス  
二 移文書ハ科科單位トシ科ノ首字ヲ  
以テ主管科ヲ區別ス  
第四章 成案ノ旅行

第二十一條 決裁ノ經タル文書ハ其種別  
カ之ヲ旅行シ荷モ取扱ノ決裁スベカ  
ク  
第二十二條 決裁ノ經タル普通文書ハ庶  
務科文書股ニ於テ左ノ各款ニ依リ處理  
スベシ  
一 發送ノ要スルモノハ封書、校合ノ  
上官印及封印ヲ押捺シ發文番號簿  
及發文年月日ヲ記入シ收發文簿ニ其  
ノ旨ヲ登錄シ尙封緘面ハ發文番號  
等ヲ記入シ後即日發送スルコト  
二 縣公報又ハ政府公報ニ登錄スベキ  
モノ(縣令、縣條例、縣訓令其ノ他  
ノ重要文書)ハ前號ニ準ジ之ヲ登載  
スルコト

三 施行治ノモノハ其ノ年月日ヲ記入  
シ主管科ニ返付スルコト  
第二十三條 決裁ノ經タル移文書ハ庶務  
科文書取扱者ニ於テ前條ニ準ジ之ヲ  
處理スベシ但シ移文書ハ縣公報ニ登載  
スルコトヲ得ス移文書ハシテ重要員取  
扱ノ注意スベキモノハ公文書規程第五  
條第二項ニ依リ處理スベシ  
第二十四條 文書ノ發文番號ハ主管股科  
單位トシ科股科ノ首字ヲ依リ之ヲ區別ス  
ベシ  
第二十五條 發送文書ニ添付スベキ物件  
ノ別定發送スルトキハ發送文書ニ別定  
發送ノ旨添附シ物件ニハ文書ノ番號ヲ  
附スベシ  
第二十六條 重要文書ノ發送ニ當リテハ  
其ノ種別ニ依リ掛號、制建證明等トナ  
シ事故ヲ起サザル注意スベシ但シ秘

例案、重要政策及其ノ他重要ナルモノ  
ハ提案者ニ於テ預メ編檢、副廳長又ハ  
其ノ他ノ上司ノ指掌ヲ受ケル等提案手  
續ノ慎重ニ爲スベシ  
第十五條 前條ケタル文書ハ必ク日文  
滿文ニテ之ヲ揚ケタル特ニ聯合案及關係  
案案ハ然リトス  
第十六條 提案文書ハ提案番號ヲ附ケ  
庶務科ノ添付シ其ノ見易キ箇所ニ所要  
ノ記載(稅、入稅、派急、完稿、紙容  
便、登公帳等)ヲ押捺ノ上登錄簿ニ所定  
ノ事項ヲ記入シ決裁ノ手續ヲ爲スベシ  
第十七條 提案文書ハ主管科長ノ查閱ヲ  
受ケ他科ト四聯スルモノハ四係科ト合  
議ノ上庶務科長ヨリ副廳長ヲ經テ總長  
ノ決裁ヲ經ベシ  
第十八條 庶務科長文書股長ハ文書ノ審  
査ニ際シテハ主管科長、股長ト合議ス  
ルニ非サレハ之ヲ修正スルコトヲ得ス  
但シ單ニ字句ノ修正スルモノハ此ノ限  
ニ在ラズ  
第十九條 移文書ヲ提案シ、同議シ又ハ  
決裁シ受ケル場合ハ關係者以外ノ者ニ  
庶務科ノ添付ヲ爲シタル標格文書取扱者  
ハ於テ封緘又ハ自ら持送スル等ハ依リ  
嚴重ニ取扱フ注意スベシ  
第二十條 提案番號ハ左ノ各款ニ依リ處  
理スベシ  
一 普通文書ハ股科單位トシ股科ノ首字  
ヲ以テ主管股ヲ區別ス  
二 移文書ハ科科單位トシ科ノ首字ヲ  
以テ主管科ヲ區別ス  
第四章 成案ノ旅行

規定  
第二十七條 要之公文書中最後日或下  
項後有發給之必要時職員應即應務科  
長或副科長速將之接處理之事後再歸納  
正規之手續

第二十八條 應為長編刊行發行等之處理  
文書中其未處理者或延遲者應由庶務科  
長詢問其理由或適宜主管科應速處理之

第五章 整理及保管

第二十九條 文書自收文以至完結應注意  
整理並應注意勿使有紛失所在不明或妨  
礙情事

第三十條 口完結之文書應於主管科明確  
整理之

第三十一條 關於文書之保管另定之

附則

本規則自唐德六年一月一日施行

乾安縣文書辦理規程廢止之(樣式擬廢登  
載)

訓令

吉林省訓令第二一五號

吉林省警察廳長  
各縣廳長

關於施行警用販賣營業考試之件

為令事案查於前經藥品販賣營業許可呈  
請者此次為資決定其可否許可應依依照左

記實應考試合仰各長回籍防各該受驗者  
於該日前八時三十分發場地其要此令  
唐德六年四月一日  
吉林省長 周傳斌

計開

一 考試日期及場所

1. 日期 四月十八日(水)口頭試問午  
九時開始

場所 懷德縣公署  
(伊通、懷德、雙陽、長春、德惠  
榆樹、長嶺各縣應試者)

2. 日期 四月二十二日(金)口頭試問午  
前九時開始  
場所 郭前縣公署  
(扶餘、農安、郭前縣、乾安各縣  
應試者)

3. 日期 四月二十六日(水)口頭試問午  
前九時開始  
場所 吉林省公署  
(吉林省、永吉、綏德、敦化、樺  
甸、磐石、舒蘭、九台各縣應試  
者)

二 考試科目  
1. 藥品名稱、性狀並處方  
2. 關於藥品法規之大意  
三 考試方法  
考試方法以口試供關於藥品性狀及處置  
法之一部為筆記

四 應試者攜帶筆或萬年筆等筆記用具  
被指定有名場之監事應先準備考場

訓令

吉林省訓令第二一五號

吉林省警察廳長  
各縣廳長

關於施行警用販賣營業考試之件

為令事案查於前經藥品販賣營業許可呈  
請者此次為資決定其可否許可應依依照左

文書ニ在リテハ公文書規程ニ依ルベシ  
第二十七條 急ノ要スル文書ニシテ休日  
又ハ懸置後ニ於テ發給ノ必要アル場合  
ハ當直員ハ庶務科長又ハ副科長ニ連絡  
シテ之ノ處理シ事後正規ノ手續ニ依ル  
ベシ

第二十八條 愚案、決裁、施行等ノ處理  
ハ爲スベキ文書ニシテ未處理ノモノ又  
ハ共ニシテ遲延セルモノハ庶務科長ニ於  
テ其ノ理由ヲ正シ又ハ速力ニ處理スベ  
キ應主管科ニ通報スベシ

第五章 整理及保管  
第二十九條 文書ハ收文ヨリ完結ニ至ル  
迄取扱フ注意シ何レ紛失、所在不明又  
ハ不防護ニ非ラサル様心懸クベシ

第三十條 完結シタル文書ハ各主管科ニ  
於テ見易キ様整理シ置クベシ

第三十一條 文書ノ保管ニ關シテハ制  
定ノ定ム

附則

本規則ハ唐德六年一月一日ヨリ之ヲ施行

乾安縣文書取扱規定ハ之ヲ廢止ス(樣式  
擬廢登載)

訓令

吉林省訓令第二一五號

吉林省警察廳長  
各縣廳長

關於施行警用販賣營業考試之件

為令事案查於前經藥品販賣營業許可呈  
請者此次為資決定其可否許可應依依照左

於該日前八時三十分發場地其要此令  
唐德六年四月一日  
吉林省長 周傳斌

記

一 試驗日時及場所

1. 日時 四月十八日(水)口頭試問午  
九時開始

場所 懷德縣公署  
(伊通、懷德、雙陽、長春、德惠  
榆樹、長嶺各縣應試者)

2. 日時 四月二十二日(金)口頭試問午  
前九時開始  
場所 郭前縣公署  
(扶餘、農安、郭前縣、乾安各縣  
應試者)

3. 日時 四月二十六日(水)口頭試問午  
前九時開始  
場所 吉林省公署  
(吉林省、永吉、綏德、敦化、樺  
甸、磐石、舒蘭、九台各縣應試  
者)

二 試驗科目  
1. 藥品ノ名稱、性狀並ニ取扱法  
2. 藥品ニ關スル法規ノ大意

四 試驗場相續  
口頭試問トス供シ藥品ノ性狀並ニ取扱  
法ニ關シテハ一部筆記セシム受驗者ハ第  
筆又ハ萬年筆等筆記用具ヲ携帶スベシ  
試驗場別ニ警用旗ニ在リテハ試驗場ノ  
印付成相續

姓名	年齡	職業	國籍	姓名	年齡	職業	國籍
吉林省 張德壽	三七	漢藥	鮮人	吉林省 王之	三〇	漢藥	鮮人
永吉縣 張慶先	二七	漢藥	滿人	永吉縣 楊志德	三四		
				張漢珍	四一		
				張王欽	三〇		
				趙殿福	二五		
				吳錫魯	二八		
				張守先	四七		
				陶德孚	二九		
				李文德	六五		
				姜昌東	四三		
				曲春貴	四三		
				連慎有	四四		
				張立如	三二		
				汪智岩	三九		
				胡崇雲	三三		
				楊在田	四二		
				李完柱	三三	漢洋藥	鮮人
				張惠民	二七	漢藥	滿人
				宋道和	三〇		
				劉錦章	三五		
				魏龍飛	三一		

姓名	年齡	職業	國籍	姓名	年齡	職業	國籍
范春用	二八			和內縣 夏敬久	二六	漢藥	滿人
				金聖斌	五六		鮮人
				曹雲卿	五一		
				宋鐵鼎	三四		滿人
				于文波	六二		
				相權	二三		
				張化龍 張仲和	五一	漢藥	鮮人
				韓甸縣 韓恩思	三一	漢藥	滿人
				陳寶山	二五	洋藥	
				高宗德	二七		
				何仲三	三八	漢藥	
				張文玉	二六		
				康球	二八		
				王志成	二七		
				磐石縣 金國烈	四二	漢藥	鮮人
				伊通縣 劉德三	三六	漢藥	滿人
				曹景魁	七六		
				于景廷	四八		
				熊少飛	三〇		
				黃繼貴	四三	漢成藥	
				汪海山	三六		
				李俊德	三〇		
				高步雲	三〇		
				門子晨	三六		
				劉德倒	三四		
				磐石縣 郭萬發	三一	漢藥	滿人
				以希賢	四一		
				吳祥晉	五〇		
				金斗五	五四		鮮人
				石建三	四八		滿人
				張德川	五〇		
				張化智	三三		
				磐石縣 宋文清	二二	漢藥	滿人
				伊通縣 孫公	三五	漢藥	滿人
				李慶五	五五		
				登瑞新	三九		
				伊俊傑	四二		
				王力田	三九	漢成藥	
				王志遠	三二	漢藥	

◆ 韓俊生 二四	◆ 韓品輝 三九	◆ 韓恩華 二七	◆ 韓義田 二九	◆ 韓遠麟 二五	◆ 韓景棠 二九	◆ 韓培德 四三	◆ 韓錫三 三一	◆ 韓振武 二二	◆ 韓玉璽 二二	◆ 宋晉風 六四	◆ 武耀刑 三八	◆ 冀鎮全 三〇	◆ 張書紳 三五	◆ 唐廣義 四一	◆ 李少華 五三	◆ 張錫山 四一	◆ 趙承瑞 三七	◆ 龍鳳其 六一	◆ 勾本貫 三一	◆ 張錫山 二九	◆ 周憲章 二九
◆ 李澤源 五六	◆ 黃士良 五〇	◆ 張錫壽 四五	◆ 吳維芳 二七	◆ 成忠清 三五	◆ 于作雲 五一	◆ 孫寶軒 五八	◆ 王永海 二七	◆ 王書齊 二九	◆ 龍夢九 三七	◆ 關承章 四八	◆ 張巨增 五六	◆ 劉振壽 四一	◆ 倪子衡 三三	◆ 魯何焄 三九	◆ 田登民 二六	◆ 陳慶源 二九	◆ 孫輔凱 二六	◆ 李英華 三七	◆ 張國茂 五五		
◆ 韓樹田 三〇	◆ 韓品輝 三九	◆ 韓恩華 二七	◆ 韓義田 二九	◆ 韓遠麟 二五	◆ 韓景棠 二九	◆ 韓培德 四三	◆ 韓錫三 三一	◆ 韓振武 二二	◆ 韓玉璽 二二	◆ 宋晉風 六四	◆ 武耀刑 三八	◆ 冀鎮全 三〇	◆ 張書紳 三五	◆ 唐廣義 四一	◆ 李少華 五三	◆ 張錫山 四一	◆ 趙承瑞 三七	◆ 龍鳳其 六一	◆ 勾本貫 三一	◆ 張錫山 二九	◆ 周憲章 二九

◆ 張雲階 二六	◆ 郭沛然 四四	◆ 郭樹山 二九	◆ 石玉三 二二	◆ 馬慶閣 三四	◆ 吳遠堂 四三	◆ 于海波 二七	◆ 陶守田 四一	◆ 韓慶源 三二	◆ 張忠奇 二九	◆ 孫振海 四〇	◆ 蔣琪 三〇	◆ 謝致信 二五	◆ 馮玉山 二八	◆ 楊瑞林 三三	◆ 白成銀 三〇	◆ 閔振清 三九	◆ 李長青 三七	◆ 馬喜田 二八	◆ 劉瑞清 四九	◆ 董星林 三一	◆ 許奇 二九
◆ 周清山 四〇	◆ 李幹臣 三〇	◆ 富廷亨 二八	◆ 韓慶全 三二	◆ 馬錫閣 三五	◆ 李忠田 三五	◆ 王錫武 二六	◆ 白大明 二五	◆ 賀寶昌 三七	◆ 徐雲棠 二七	◆ 楊宗青 五四	◆ 李振彩 五六	◆ 于慶雲 五二	◆ 張殿文 三〇	◆ 韓慶元 三三	◆ 韓慶元 三三	◆ 李培榮 四三	◆ 郭尚川 二八	◆ 郭尚川 二八	◆ 劉瑞清 四九	◆ 董星林 三一	◆ 許奇 二九
◆ 張雲階 二六	◆ 郭沛然 四四	◆ 郭樹山 二九	◆ 石玉三 二二	◆ 馬慶閣 三四	◆ 吳遠堂 四三	◆ 于海波 二七	◆ 陶守田 四一	◆ 韓慶源 三二	◆ 張忠奇 二九	◆ 孫振海 四〇	◆ 蔣琪 三〇	◆ 謝致信 二五	◆ 馮玉山 二八	◆ 楊瑞林 三三	◆ 白成銀 三〇	◆ 閔振清 三九	◆ 李長青 三七	◆ 馬喜田 二八	◆ 劉瑞清 四九	◆ 董星林 三一	◆ 許奇 二九





宣統三年四月十一日滿洲國  
宣統六年四月四日發行(日刊)

# 吉林省公報

宣統六年四月四日  
第八百九十六號  
星期二(火曜日)

○ 譯 詞  
○ 宣統縣改正稅條例  
○ 營業稅附加  
○ 吉林省國官(王國忠)等

## 條 例

乾安縣修正稅條例第一號  
宣統六年三月二十八日  
乾安縣長 郭 遠 呈

乾安縣改正稅條例  
第一章 總 則  
第一條 縣稅除法令另有規定者外依本條例及試徵稅之  
第二條 應為縣稅試徵者如左

一 營業稅附加捐  
二 自由職業稅附加捐  
三 家屋稅附加捐  
四 地 捐  
五 雜 捐

第三條 有檢過縣稅者時將其沿海之金額  
第一時試徵之  
第四條 縣稅中對於分期徵收者將其稅額  
按各納期均分之但發生一分未納之零數  
時其零數合算於最初之納期內

第二章 營業稅附加捐  
第五條 營業稅附加捐之試徵率為本稅之  
百分之五十

第三章 自由職業稅附加捐  
第六條 自由職業稅附加捐之試徵率為本  
稅之百分之五十  
第七條 自由職業稅附加捐之本稅之納期  
徵收之

第四章 家屋稅附加捐  
第八條 家屋稅附加捐之試徵率為本稅之  
百分之五十  
第九條 家屋稅附加捐之本稅之納期徵收  
之

第五章 地 捐  
第十條 地捐之試徵率按每年四角二分  
第十一條 地捐之納期自十月一日起限至  
翌年二月末日  
第十二條 依地方稅法施行規則第三條之  
規定對於不以營利為目的之法人直接使  
用之土地不課地捐但對於土地所有人或  
准此者以租金信使用之土地不在此限

第十四條 依本條例及其他之法令不賦課  
地捐之土地或不符賦課地捐之土地前經  
為地賦課地捐之土地時十五日以內須將

第六條 營業稅附加捐隨本稅之納期徵收  
之

第三章 自由職業稅附加捐  
第七條 自由職業稅附加捐之試徵率為本  
稅之百分之五十  
第八條 自由職業稅附加捐之本稅之納期  
徵收之

第四章 家屋稅附加捐  
第九條 家屋稅附加捐之試徵率為本稅之  
百分之五十  
第十條 家屋稅附加捐之本稅之納期徵收  
之

第五章 地 捐  
第十一條 地捐之試徵率按每年四角二  
分  
第十二條 地捐之納期自十月一日起限至  
翌年二月末日  
第十三條 依地方稅法施行規則第三條之  
規定對於不以營利為目的之法人直接使  
用之土地不課地捐但對於土地所有人或  
准此者以租金信使用之土地不在此限

第十四條 依本條例及其他之法令不賦課  
地捐之土地或不符賦課地捐之土地前經  
為地賦課地捐之土地時十五日以內須將

第十五條 營業稅附加捐之試徵率為本稅之  
百分之五十

第十六條 自由職業稅附加捐之試徵率為本  
稅之百分之五十  
第十七條 自由職業稅附加捐之本稅之納期  
徵收之

第十八條 家屋稅附加捐之試徵率為本稅之  
百分之五十  
第十九條 家屋稅附加捐之本稅之納期徵收  
之

第二十條 地 捐  
第二十條 地捐之試徵率按每年四角二分  
第二十一條 地捐之納期自十月一日起限至  
翌年二月末日  
第二十二條 依地方稅法施行規則第三條之  
規定對於不以營利為目的之法人直接使  
用之土地不課地捐但對於土地所有人或  
准此者以租金信使用之土地不在此限

第二十四條 依本條例及其他之法令不賦課  
地捐之土地或不符賦課地捐之土地前經  
為地賦課地捐之土地時十五日以內須將

## 條 例

乾安縣修正稅條例第一號  
宣統六年三月二十八日  
乾安縣長 郭 遠 呈

乾安縣改正稅條例  
第一章 總 則  
第一條 縣稅ハ則ニ定アルモノノ外本條  
例ハ依リ試徵稅ス  
第二條 縣稅トシテ賦課スベキモノ左ノ  
如シ

一 營業稅附加捐  
二 自由職業稅附加捐  
三 家屋稅附加捐  
四 地 捐  
五 雜 捐

第三條 縣稅ノ納期ハ各納期アルトキハ  
其ノ通稅シタル金額ノ一時ハ賦課ス  
第四條 縣稅中分期徵收スルモノニ付テ  
ハ其ノ稅額ヲ各納期ハ平分ス但シ一分  
未滿ノ殘額ヲ生ジタルトキハ其ノ額數  
ハ之ヲ最初ノ納期ニ合算ス

第二章 營業稅附加捐  
第五條 營業稅附加捐之試徵率ハ本稅ノ  
百分ノ五十トス

第三章 自由職業稅附加捐  
第六條 自由職業稅附加捐之試徵率ハ本  
稅ノ百分ノ五十トス  
第七條 自由職業稅附加捐之本稅ノ納期  
ハ從上之ヲ徵收ス

第四章 家屋稅附加捐  
第八條 家屋稅附加捐之試徵率ハ本稅ノ  
百分ノ五十トス  
第九條 家屋稅附加捐之本稅ノ納期ハ從  
上之ヲ徵收ス

第五章 地 捐  
第十條 地捐ノ試徵率ハ每年ハ付年八  
角五分トス  
第十一條 地捐ノ納期ハ十月一日ヨリ翌  
年二月末日限トス  
第十二條 依地方稅法施行規則第三條ノ規  
定ハ依リ營利ノ目的トセザル法人ニ於  
テ直接其ノ用ニ供スル土地ニ對シテハ  
地捐ヲ賦課セズ但シ土地所有者又ハ之  
ノ準スベキ者ガ有テ使用セシムル  
土地ハ對シテハ此ノ限ニ在ラズ

第十四條 本條例其ノ他ノ法令ハ依リ地  
捐ヲ賦課セザル土地又ハ地捐ノ賦課ス  
ルコトヲ得サル土地地方地捐ヲ賦課スル

吉林省公報 第八百九十六號

宣統六年四月四日 第二種郵便物認可

星期一

一〇



地稅、地目、面積、及異動事由呈報縣長已賦課地指之土地稅不賦課地指之土地稅不得賦課地指之土地稅亦同

第十五條 對於依地稅法減免地稅之土地得依地稅減免之例得減免地稅

第六章 雜則

第十六條 應行賦課之雜捐如左

- 一 車捐
- 二 不動產取得捐
- 三 屠宰捐
- 四 買賣捐
- 五 遺贈捐
- 六 特別所得捐
- 七 特別營業捐
- 八 特別營業捐

第十七條 車捐依其年一月一日現在賦課之

第十八條 車捐之賦課率如左

自用車 完員(包含駕手等)五人乘  
 完員以下 每輛 年一百圓  
 完員以上 每輛 年六十圓  
 完員以上五人時每增加一人增  
 完員以上十人時每增加一人增  
 完員以上二十人時每增加一人增  
 完員以上三十人時每增加一人增  
 完員以上四十人時每增加一人增  
 完員以上五十人時每增加一人增  
 完員以上六十人時每增加一人增  
 完員以上七十人時每增加一人增  
 完員以上八十人時每增加一人增  
 完員以上九十人時每增加一人增  
 完員以上一百人時每增加一人增

馬車

自用 每輛 年二十四圓  
 營業用 每輛 年十八圓  
 貨物運搬用 每輛 年十二圓  
 手挽車 每輛 年六圓  
 人力車 每輛 年六圓  
 營業用 同 年四圓八角  
 自轉車 同 年二圓四角  
 同(帶後車者) 同 年三圓  
 同(帶前車者) 同 年三圓  
 同(帶前車者) 同 年三圓  
 同(帶前車者) 同 年三圓

費用大車 每輛 年二十四圓  
 在以上 同 年二十四圓  
 在以上 同 年二十四圓  
 在以上 同 年二十四圓  
 在以上 同 年二十四圓  
 在以上 同 年二十四圓  
 在以上 同 年二十四圓  
 在以上 同 年二十四圓  
 在以上 同 年二十四圓  
 在以上 同 年二十四圓  
 在以上 同 年二十四圓

第十九條 車捐依左開納期徵收之但不得於定期內徵收者其納期隨時由縣長定之

一 馬車、手挽車、人力車、自轉車及自動自轉車  
六月一日至六月三十日爲限

二 自動車、營業車  
第一期 自五月一日至五月三十一日爲限  
第二期 自十月一日至十月三十一日爲限

三 費用大車  
自十月一日至十二月二十八日爲限

第二十條 車之所有權取得者由取得者自起十五日以前對左開事項呈報縣長呈報事項發生異動時亦同

馬車

自用 每輛 年二十四圓  
 營業用 每輛 年十八圓  
 貨物運搬用 每輛 年十二圓  
 手挽車 每輛 年六圓  
 人力車 每輛 年六圓  
 營業用 同 年四圓八角  
 自轉車 同 年二圓四角  
 同(帶後車者) 同 年三圓  
 同(帶前車者) 同 年三圓  
 同(帶前車者) 同 年三圓  
 同(帶前車者) 同 年三圓

費用大車 每輛 年二十四圓  
 在以上 同 年二十四圓  
 在以上 同 年二十四圓  
 在以上 同 年二十四圓  
 在以上 同 年二十四圓  
 在以上 同 年二十四圓  
 在以上 同 年二十四圓  
 在以上 同 年二十四圓  
 在以上 同 年二十四圓  
 在以上 同 年二十四圓  
 在以上 同 年二十四圓

第十九條 車捐依左開納期徵收之但不得於定期內徵收者其納期隨時由縣長定之

一 馬車、手挽車、人力車、自轉車及自動自轉車  
六月一日至六月三十日爲限

二 自動車、營業車  
第一期 自五月一日至五月三十一日爲限  
第二期 自十月一日至十月三十一日爲限

三 費用大車  
自十月一日至十二月二十八日爲限

第二十條 車之所有權取得者由取得者自起十五日以前對左開事項呈報縣長呈報事項發生異動時亦同

自用車 完員(包含駕手等)五人乘  
 完員以下 每輛 年一百圓  
 完員以上 每輛 年六十圓  
 完員以上五人時每增加一人增  
 完員以上十人時每增加一人增  
 完員以上二十人時每增加一人增  
 完員以上三十人時每增加一人增  
 完員以上四十人時每增加一人增  
 完員以上五十人時每增加一人增  
 完員以上六十人時每增加一人增  
 完員以上七十人時每增加一人增  
 完員以上八十人時每增加一人增  
 完員以上九十人時每增加一人增  
 完員以上一百人時每增加一人增

一 取得之年月日  
 二 車之種類  
 三 車之用途定員及積載重量  
 四 新舊所有者之住所姓名  
 第二十一條 第十四條之規定對於車捐準用之  
 第三節 不動產取得捐  
 第二十二條 不動產取得捐以不動產之時價(對於已經登記之不動產按其登記價格)為標準課之  
 第二十三條 不動產取得捐之課率按不動產價格之百分之二  
 第二十四條 不動產取得捐之納期臨時由縣長定之  
 第二十五條 不動產所有權或準此權利之取得人由共取得日起十五日以內向左開事項呈報縣長  
 一 如在土地證書或地目、面積、用途、取得年月日及事由  
 二 如在房屋其種類、構造、用途、面積、(各所別之面積)取得年月日及事由  
 三 所有權或準此權利之取得價格或當其不動產之時價  
 四 所有權或準此權利之取得人之住所姓名  
 第四節 屠宰捐  
 第二十六條 屠宰捐依左開賦課率賦課之  
 牛 每頭 二圓五角  
 馬、騾 一圓 二圓  
 豬、雞 一圓五角

牛、山羊 一頭一付 五角  
 第二十七條 屠宰捐於屠宰之時時徵收之  
 第二十八條 對於有輸出之畜肉依納稅義務者之申請與其數量相當之屠宰捐免除之  
 納稅義務者欲受前項之免除時須預具檢出納稅之證明書若其他證明書類申請納稅稅金之返還  
 第二十九條 家畜之所有人或屠宰委託人於屠宰以前將左開事項呈報縣長  
 一 家畜之種類及頭數  
 二 屠宰之地點  
 三 屠宰之年月日  
 四 家畜之所有人或屠宰委託人之住所姓名  
 第五節 觀覽捐  
 第三十條 觀覽捐之課率按入場費金額之百分之七  
 第三十一條 觀覽捐於觀覽時徵收之  
 第三十二條 觀覽捐以演劇演說或其他與此類似之營業人其徵收義務人  
 第三十三條 徵收義務人於徵收觀覽捐完畢時在場迄至翌日以前(翌日如遇星期日或祝祭日時於其翌日)附帶計算書繳納於縣長  
 第六節 遊興捐  
 第三十四條 遊興捐不列其名義以場所之如何對於遊藝藝技藝技的藝妓女及演藝

一 取得之年月日  
 二 車之種類  
 三 車之用途定員及積載重量  
 四 新舊所有者之住所姓名  
 第二十一條 第十四條之規定對於車捐準用之  
 第三節 不動產取得捐  
 第二十二條 不動產取得捐以不動產之時價(登記シタルモノニ付テハ其ノ登記價格)ヲ標準トシテ之ヲ賦課ス  
 第二十三條 不動產取得捐ノ課率ハ不動產價格ノ百分ノ二トス  
 第二十四條 不動產取得捐ノ納期ハ其ノ部處長之ヲ定ム  
 第二十五條 不動產所有權又ハ之ニ準スル權利ヲ取得シタル者ハ其ノ取得ノ日ヨリ十五日以內ニ左ノ事項ヲ縣長ニ報告ス  
 一 土地ニ在リテハ地番、地目、面積用途、取得年月日及事由  
 二 建物ニ在リテハ其ノ種類、構造、用途、坪數(各階別ノ坪數)取得年月日及事由  
 三 所有權又ハ之ニ準スル權利ノ取得價格又ハ當該不動產ノ時價  
 四 所有權又ハ之ニ準スル權利取得者ノ住所姓名  
 第四節 屠宰捐  
 第二十六條 屠宰捐ハ左ノ賦課率ニ依リ賦課ス  
 牛 一頭ニ付 二圓五角  
 馬、騾 一頭ニ付 一圓 二圓  
 豬、雞 一頭ニ付 一圓五角

牛、山羊 一頭一付 五角  
 第二十七條 屠宰捐ハ屠宰ノ都度之ヲ徵收ス  
 第二十八條 輸出ヲ爲ス畜肉ニ對シテハ納稅義務者ノ申請ニ依リ其ノ數量ニ相當スル屠宰捐ハ之ヲ免除ス  
 納稅義務者前項ノ免除ヲ受ケントスルニ付檢出納稅ノ證明書若其ノ他之ヲ證明スル書類ヲ添へ納稅稅金ノ返還ヲ申請スヘシ  
 第二十九條 家畜ノ所有者又ハ屠宰委託人ハ屠宰前ハ左ノ事項ヲ縣長ニ報告ス  
 一 家畜ノ種類及頭數  
 二 屠宰ノ場所  
 三 屠宰ノ年月日  
 四 家畜ノ所有者又ハ屠宰委託者ノ住所姓名  
 第五節 觀覽捐  
 第三十條 觀覽捐ノ課率ハ入場料金額ノ百分ノ七トス  
 第三十一條 觀覽捐ハ觀覽ノ都度之ヲ徵收ス  
 第三十二條 觀覽捐ハ演劇演說其ノ他ニ準スルモノヲ興行スル者ヲ以テ其ノ徵收義務者トス  
 第三十三條 徵收義務者觀覽捐ヲ徵收シタルトキハ每翌日(翌日カ日曜又ハ祝祭日ナルトキハ其ノ翌日)迄ニ計算書ヲ添へ縣長ニ納付スヘシ  
 第六節 遊興捐  
 第三十四條 遊興捐ハ名義又ハ場所ノ如何ヲ問ハス藝妓、舞妓、演藝、妓女及

等消費金錢者以遊興費、局費爲標準於  
每消費之隨時賦課之

第三十五條 遊興捐之賦課率爲遊興費用  
宿費之百分之七

第三十六條 遊興捐以應受消費金之支付  
當該營業者爲徵收義務人

第三十七條 徵收義務人徵收之遊興捐每  
迄至翌月十日以上附帶計算書繳納於縣  
長

第三十八條 徵收義務人須備置縣長規定  
之遊興捐徵收簿將所定之事項記入之

第七節 特別所得捐  
第三十九條 特別所得捐按其年一月一日  
現在依勤勞所得稅法第六條引於免除賦  
課勤勞所得稅者按每支給人及支給地之  
相異時賦課之

第四十條 有左列各款情形之一之給與不  
課特別所得捐  
一 旅費及其他有實費價值之性質之給  
與  
二 軍人及其他服軍勤務之人於從軍中  
所受之軍之給與  
三 因疾病或傷害所受之特別給與

第四十一條 特別所得捐之課稅標準按所  
得金額依勤勞所得稅法第三條規定之第  
一類所得及第二類所得

第四十二條 前條規定之所得金額依左開  
之區分計算之  
第一類所得

一 俸給、給料、津貼、恩給、年金、  
賞與及有此等性質之給與按上年中之  
收入金額俱非一年份之相當給與按其  
年度之收入預算金額  
二 未受無償住宅之支給者按第一款  
之收入金額扣除十分之二之相當金額  
第二類所得  
給與金額中扣除十分之二所得之金額  
給與和屬於金錢以外之物品時以支給  
時之評價額爲前項之給與金額  
第四十三條 依前條規定計算之金額以支  
給之基礎勤勞月費除得金額之十二倍未  
滿三百元時免課特別所得捐

第四十四條 特別所得捐之賦課率爲所得  
金額之百分之五  
第四十五條 特別所得捐按左開納期徵收  
之俱不得於定期內徵收者其納期隨時由  
縣長定之  
第一期 自八月一日起限至八月三十一  
日  
第二期 自十一月一日起限至十一月三  
十日  
第四十六條 特別所得捐納稅義務者之所  
得額於課稅標準決定後如有顯著之減少  
縣長認爲有必要時依納稅義務者之申告  
得減免其賦課額

游技等ヲ致致シテ金錢ヲ消費シタル者  
ニ對シテ代々代ノ標準トシテ消費ノ都  
度之ヲ賦課ス

第三十五條 遊興捐ノ賦課率ハ花代玉代  
ノ百分ノ七トス

第三十六條 遊興捐ハ消費金ノ支拂ノ受  
タヘキ當該營業者ヲ以テ徵收義務者ト  
ス

第三十七條 徵收義務者ハ徵收シタル遊  
興捐ノ毎翌十日迄ニ計算書ヲ添ヘ縣長  
ニ納付スヘシ

第三十八條 徵收義務者ハ縣長ノ規定シ  
タル遊興捐徵收簿ヲ具備シ所定ノ事項  
ヲ記入スヘシ

第七節 特別所得捐  
第三十九條 特別所得捐ハ其ノ年一月一  
日現在ニ依リ勤勞所得稅法ニ依リ勤勞  
所得稅ノ賦課ノ受ケタル者ニ對シテ支給  
者及支給地ノ異ル毎ニ之ヲ賦課ス

第四十條 左ノ各款ノ一ニ該當スル給與  
ハ特別所得捐ヲ課セズ  
一 旅費其ノ他實費價值ノ性質ヲ有ス  
ル給與  
二 軍人其ノ他軍ニ勤務スル者ノ從軍  
中ニ受ケタル軍ノ給與  
三 疾病又ハ傷害ニ因リテ受ケタル特別  
ノ給與

第四十一條 特別所得捐ノ課稅標準ハ所  
得金額トシ勤勞所得稅法第三條ニ定ム  
ル第一類所得及第二類所得トス

第四十二條 前條ニ定ムル所得金額ハ左  
ノ區分ニ依リ計算ス  
第一類所得

一 俸給、給料、手當、恩給、年金、  
賞與及此等ノ性質ヲ有スル給與ハ前年  
中ノ收入金額俱一年份ニ相當スル給  
與ニ非ラサルモノニ付テハ其ノ年度  
ハ於ケル收入預算金額  
二 無償住宅ノ支給ヲ受ケタルモノニ  
付テハ第一號ノ收入金額ノ十分ノ二  
ニ相當スル金額ヲ扣除ス  
第二類所得  
給與金額中其ノ十分ノ二ヲ扣除シテ  
得タル金額  
給與カ金錢以外ノモノナルトキハ其  
ノ支給時ニ於ケル評價額ヲ以テ前項  
ノ給與金額トス

第四十三條 前條ノ規定ニ依リ計算シテ  
得タル金額ヲ其ノ支給ノ基礎タル勤勞月費  
ノ以テ除シテ得タル金額ノ十二倍カ三  
百圓未滿ナルトキハ特別所得捐ノ課稅  
ヲ免除ス  
第四十四條 特別所得捐ノ賦課率ハ所得  
金額ノ百分ノ五トス  
第四十五條 特別所得捐ハ左ノ納期ニ於  
テ之ヲ徵收ス但シ定期ニ徵收スルコト  
ヲ得サルモノノ納期ハ其ノ都府廳長ニ  
之ヲ定ム  
第一期 八月一日ヨリ八月三十一日限  
第二期 十一月一日ヨリ十一月三十日  
限  
第四十六條 特別所得捐納稅義務者ノ所  
得額著シク減少シ縣長ニ於テ必要アリ  
ト認ムルトキハ納稅義務者ノ申告ニ依  
リ其ノ賦課額ヲ減免スルコトヲ得

第四十七條 特別所得捐納稅務者依職  
長之所定迄至其年一月三十一日以前將  
所得額及其必要事項呈報之但發生新  
納稅義務者應隨時呈報之納稅義務者消  
滅時亦同

第八節 特別職業捐  
第四十八條 特別職業捐依其年一月一日

職業ノ種類	賦課率
關於宗教事業	千分之十八
關於教育及教授業	千分之十八
關於醫藥業	千分之十二
關於法律職業	千分之十八
關於交通、運輸、稅務、代辦業	千分之十八

現在對於經營自由職業稅法第一條所定  
之職業並依本法第二條向未定自由職業  
稅之賦課者賦課之

第四十九條 特別職業捐之課稅標準按收  
入金額其賦課率依左開之賦分

職業ノ種類	賦課率
宗教	千分之十八
教育及教授	千分之十八
醫藥	千分之十二
法律	千分之十八
交通、運輸、稅務、代辦	千分之十八

第四十七條 特別所得捐納稅務者ハ職  
長ノ定ムル所ニ依リ其ノ年一月三十一  
日迄ハ所得額其他必要ナル事項ノ届出  
ヲヘシ但シ隨時ニ納稅義務者ノ發シテ  
ルコトハ其都度之ヲ届出スベシ納稅義  
務消滅シタルトキ亦同シ

第八節 特別職業捐  
第四十八條 特別職業捐ハ其ノ年一月一

日現在ハ依リ自由職業稅法第一條ニ定  
ムル職業ノ發メ同法第六條ニ依リ自由  
職業稅ノ賦課ヲ受ケル者ハ其ノ年一  
月三十一日

第四十九條 特別職業捐ノ課稅標準ハ收  
入金額トシ賦課率ハ左ノ賦分ニ依ル

第五十條 收入金額除依左列各款外應依  
其經營職業於上年中收入之利金額

一 對於自上年一月二日以後至十二月  
止之期間開始之職業依其年中收入金額  
之預算金額

二 對於其年開始之職業應依自開始之  
翌月起至其年十二月止之期間收入金額  
之當該月數除得之金額之十二倍相當  
之金額

第五十一條 收入金額未滿三百圓時至課  
特別職業捐

第五十二條 特別職業捐換左開納期徵收

之俱不得於定期內徵收者其納期臨時由  
廳長定之

第一期 自八月一日起至八月三十一日  
爲限

第二期 自十一月一日起至十一月三十  
一日爲限

第五十三條 特別職業捐納稅務者之收  
入金額於課稅標準決定後如有顯著之減  
少廳長認爲有必要時依納稅義務者之中  
告得減免其賦課額

第五十四條 特別職業捐納稅務者依職  
長之所定在其年六月三十日以前將收入  
額及其他必要事項向廳長呈報之但發生

第五十一條 收入金額未滿三百圓時至課  
特別職業捐

第五十二條 特別職業捐換左開納期徵收

第五十條 收入金額ハ左ノ各款ニ依ルマ  
リテ除テ外其ノ營業ノ課稅額ハ前年  
中ハ於テ收入シタル總金額ニ依ル

一 前年ノ一月二日以後十二月迄ノ間  
ニ於テ開始シタル職業ニ付テハ其ノ  
年中ハ於テ收入金額ノ豫算金額

二 其ノ年開始シタル職業ニ付テハ其  
ノ開始ノ翌月ヨリ其ノ年十二月迄ノ  
間ニ於テ收入金額ヲ當該月數ヲ以  
テ除シテ得タル金額ノ十二倍ニ相當  
スル金額

第五十一條 收入金額未滿三百圓未滿十  
ルトキハ特別職業捐ノ課稅ヲ免除ス

第五十二條 特別職業捐ハ左ノ納期ニ依  
テ之ヲ徵收ス但シ定期ニ徵收スルコト  
ヲ得タルモノハ納期ハ其ノ都度廳長別  
ニ之ヲ定ム

第一期 八月一日ヨリ三十一日限

第二期 十一月一日ヨリ三十日限

第五十一條 收入金額未滿三百圓未滿十  
ルトキハ特別職業捐ノ課稅ヲ免除ス

第五十二條 特別職業捐換左開納期徵收

第五十三條 特別職業捐納稅務者ノ收  
入金額著シク減少シ廳長ニ於テ必要ア  
リト認ムルトキハ納稅義務者ノ申告ニ  
依リ其ノ賦課額ヲ減免スルコトヲ得

第五十四條 特別職業捐納稅務者ハ職  
長ノ定ムル所ニ依リ其ノ年六月二十日  
迄ニ收入額其ノ他必要ナル事項ヲ届出

第五十一條 收入金額未滿三百圓未滿十  
ルトキハ特別職業捐ノ課稅ヲ免除ス

第五十二條 特別職業捐換左開納期徵收

第五十一條 收入金額未滿三百圓未滿十  
ルトキハ特別職業捐ノ課稅ヲ免除ス

第五十二條 特別職業捐換左開納期徵收

新納稅義務者時應納稅之納稅義務  
消滅時亦同

第九節 特別營業捐

第五十五條 特別營業捐其年一月一日  
現在對於特別營業稅法第一條所定之營

業並依同法第七條向未受營業稅之賦課  
者於每營業之種類及營業之場所相異時  
賦課之  
第五十六條 特別營業捐之課稅標準及賦  
課率依左開之區分

ツヘシロシ隨時ニ納稅義務ノ發生マタ  
ル場合ハ其ノ都度之ヲ前出ツヘシ納稅  
義務者ノ消滅シタルトキ亦同シ  
第九節 特別營業捐  
第五十五條 特別營業捐ハ其ノ年一月一  
日現在ニ依リ營業稅法第一條ニ定ムル

營業ヲ爲シ同法第七條ニ依リ營業稅ノ  
賦課ヲ受ケタル者ハ對シ營業ノ種類及  
營業場所ニ之ヲ賦課ス  
第五十六條 特別營業捐ノ課稅標準及賦  
課率ハ左ノ區分ニ依ル

營業種類	課稅標準	賦課率
物品販賣業	賣上金額	$\frac{\text{批發}}{\text{零售}} \times \frac{\text{甲}}{\text{乙}}$ <small>準於營業稅</small> 千分之三 千分之六 千分之七 千分之七 千分之七
製造業	賣上金額	千分之四
金錢貸付業	收入金額	千分之四
物品租借業		千分之三
房屋租賃業		千分之三
印刷業		千分之四
出版業		千分之十二
遊藝場業		千分之十二
飲食店業		千分之十八
旅館業		
浴場業		
理髮業		
娛樂場所		
照相業		千分之二四
貨物運送業		
客運業		
貨物運送業		
通信業		

營業種類	課稅標準	賦課率
物品販賣業	賣上金額	$\frac{\text{大賣}}{\text{小賣}} \times \frac{\text{甲}}{\text{乙}}$ <small>(營業稅ニ準ス)</small> 千分之三 千分之六 千分之六 千分之六 千分之七 千分之七 千分之七
製造業	賣上金額	千分之四
金錢貸付業	收入金額	千分之四
物品貸付業		千分之三
房屋租賃業		千分之三
印刷業		千分之四
出版業		千分之十二
遊藝場業		千分之十二
飲食店業		千分之十八
旅館業		
浴場業		
理髮業		
娛樂場所		
照相業		千分之二四
貨物運送業		
客運業		
貨物運送業		
通信業		

承 讓 業 承 讓 金 額	其 他	千 分 之 五
錢 莊 業		千 分 之 十 四
牙 行 業		
代 理 業 報 價 金 額		千 分 之 三 六
居 間 業		
介 紹 業		
信 託 業		

請 負 業 請 負 金 額	其 他	千 分 之 五
錢 莊 業		千 分 之 十 四
問 屋 業		
代 理 業 報 價 金 額		千 分 之 三 六
仲 立 業		
周 旋 業		
信 託 業		

第五十七條 前條規定之課稅標準之計算除依左列各款外應依上年申賣獎金收入金承讓金或賃價金

- 一 對於上年一月二日以後至十二月止之期間開始之營業依其年之賣獎金收入金承讓金或賃價金之預算金額
- 二 對於其年開始之營業應依自營業開始之翌月起至其年十二月止之賣獎金收入金、承讓金、或賃價金以當該月發給之所得金額之十二倍相當金額

- 第五十八條 課稅標準未滿左列金額者免除特別營業捐之賦課
  - 一 物品販賣製造各業 一年賣金金額 四百圓
  - 二 放款物品貸付各業 一年收入金額 一百圓
  - 三 房屋轉租運送印刷出版各業 一年收入金額 三百圓

四 遊藝場、戲園、飲食店、旅館、湯屋、理髮、娛樂場、賭博、一年收入金額二百五十圓  
 貸貸房間供客行樂留置妓女妓館各業  
 五 承讓業 一年承讓金額 二百五十圓  
 六 錢莊牙行代理居間介紹信託各業 一年報價金額 一百圓

- 第五十九條 特別營業捐依左開納期徵收之但不得於定期內徵收者其納期隨時由縣長定之
  - 第一期 自八月一日起限至八月三十一日爲限
  - 第二期 自十一月一日起限至十一月三十日爲限

- 第六十條 特別營業捐納稅義務者之課稅標準額如有顯著減少縣長認爲有必要時依納稅義務者之申告得減免其賦課額
- 第六十一條 特別營業捐納稅義務者依縣長之所定逾其年六月三十日以前應將

第五十七條 前條規定之課稅標準之計算除依左列各款外應依上一年申賣獎金收入金承讓金或賃價金

- 一 於前年十一月二日以後至十二月止之期間開始之營業依其年之賣獎金收入金承讓金或賃價金之預算金額
- 二 於前年十一月二日以後至十二月止之期間開始之營業依其年之賣獎金收入金承讓金或賃價金之預算金額

- 第五十八條 課稅標準未滿左列金額者免除特別營業捐之賦課
  - 一 物品販賣製造各業 一年賣金金額 四百圓
  - 二 放款物品貸付各業 一年收入金額 一百圓
  - 三 房屋轉租運送印刷出版各業 一年收入金額 三百圓

四 與行場料理飲食店、旅館、湯屋、理髮、娛樂場、賭博、一年收入金額二百五十圓  
 五 承讓業 一年承讓金額 二百五十圓  
 六 錢莊、問屋、代理、仲立、周旋、信託各業 一年報價金額 一百圓

- 第五十九條 特別營業捐依左開納期徵收之但不得於定期內徵收者其納期隨時由縣長定之
  - 第一期 自八月一日起限至八月三十一日爲限
  - 第二期 自十一月一日起限至十一月三十日爲限

- 第六十條 特別營業捐納稅義務者之課稅標準額如有顯著減少縣長認爲有必要時依其申告得減免其賦課額
- 第六十一條 特別營業捐納稅義務者依縣長之所定逾其年六月三十日以前應將



第六十二條 稅務總局及其他必要事項呈報之  
徵收生納稅務者應隨時呈報之納稅  
義務消滅時亦同

第七章 補則

第六十三條 依本條例之規定進行呈報之  
事項中關於徵稅標準不為呈報或其呈報  
認爲有不相當時由廳長認定之

第六十四條 對於依徵稅及其他不正行為  
而逃稅者科以納稅金額之三倍相當金  
額以下(未滿五圓者科五圓)之過怠金

第六十五條 關於本條例之施行其必要之  
規則由廳長定之

第六十六條 本條例由庚戌年庚戌年  
用之

第六十七條 對於日本國民特別營業捐  
之課稅率限於庚戌年、六年之徵收額第  
五十六條所定率之二分之一

第六十八條 關於庚戌年庚戌年第四十二  
條第一項所定之金額中庚戌年中所交  
實與之金額不算入之

第六十九條 特別所得捐、特別營業捐及  
特別營業捐之特別附加於庚戌年庚戌年  
廳長另定之

第七十條 徵稅ノ督促ノ爲シタル場合  
ハ於ケル延滞金ハ一日ニ付税金額ノ千  
分ノ一ト同シ之ヲ徵收ス

第七十一條 本條例ノ規定ニ依リ同出  
ノ爲メキ事項中課稅標準ニ關スル出  
ヲ爲サルトキハ其ノ別出ヲ不相當  
ト認ムルトキハ其長ハ於テ之ヲ認定ス

第七十二條 詐偽其ノ他不正ノ行為ニ依  
リ地方稅ノ逃脫シタル者ニ對シテハ該  
稅シタル金額ノ三倍ニ相當スル金額以  
下(其ノ金額五圓未満ナルトキハ五圓  
ノ溢科ヲ徵ス)

第六十五條 本條例施行ニ關シ必要ナル  
規則ハ廳長之ヲ定ム

第六十六條 本條例ハ庚戌年庚戌年  
之ヲ適用ス

第六十七條 日本國民ニ對スル特別營業  
捐ノ課稅率ハ庚戌年、六年分ニ限リ第  
五十六條ハ定ムル率ノ二分ノ一トス

第六十八條 庚戌年庚戌年第四十二  
條第一項所定ノ金額中庚戌年中ニ  
於テ交ケタル實與ノ金額ハ之ヲ算入セ  
ス

第六十九條 特別所得捐、特別營業捐及  
特別營業捐ノ納期ハ庚戌年庚戌年分ニ限  
リ廳長別ニ之ヲ定ム

第七十條 徵稅ノ督促ノ爲シタル場合  
ハ於ケル延滞金ハ一日ニ付税金額ノ千  
分ノ一ト同シ之ヲ徵收ス

第七十一條 本條例ノ規定ニ依リ同出  
ノ爲メキ事項中課稅標準ニ關スル出  
ヲ爲サルトキハ其ノ別出ヲ不相當  
ト認ムルトキハ其長ハ於テ之ヲ認定ス

第七十二條 詐偽其ノ他不正ノ行為ニ依  
リ地方稅ノ逃脫シタル者ニ對シテハ該  
稅シタル金額ノ三倍ニ相當スル金額以  
下(其ノ金額五圓未満ナルトキハ五圓  
ノ溢科ヲ徵ス)

任免及指叙

吉林省局官 王 德 忠  
調任(轉任)舒蘭縣廳官  
庚戌年三月二十五日  
張化顯技士 宮下隆一  
兼任吉林省技士

調任(轉任)長嶺縣技士  
長嶺縣技士 聯野代男  
調任(轉任)敦化縣技士  
庚戌年四月一日  
吉林省警察廳技士 佐々木忠計

吉林省臨時衛人 佐々木卓爾  
李 彬 華  
安 耕 斗  
添爲吉林省儲人

吉林省警察廳長 田 敬 文  
依國總官  
庚戌年三月九日

公

告

官吏徵收遺失公金  
左開官吏徵收遺失公金後作爲無效  
所 局 吉林省長官局  
官 職 氏 名 吉林省局官 近藤清純  
番 號 民官第九六九號  
遺失場所 北山公園附近  
遺失年月日 庚戌年三月二十八日

庚戌年三月十一日滿洲國  
郵政第三號郵便物認可  
庚戌年四月四日發行(日刊)

大滿洲帝國庚戌年四月四日

價目 一圓四分  
零售在內  
廣告刊費九角活字每行三十大  
印字一日一角五分

印刷者 吉林省官報  
三 編 印 吉林省官報  
吉林省大廳



民國三年四月十一日滿洲國  
康德六年四月五日發行(月刊)

# 吉林省公報

康德六年四月五日  
第八百九十七號  
星期三(水曜日)

## 條例

教化縣條例第一號  
茲將教化縣賦稅條例改正如左  
康德六年三月三十一日  
教化縣長 張 昭 瑛

教化縣稅條例  
第一章 總 則  
第一條 縣稅除法令另有規定者外依本條例賦課徵收之  
第二條 應為縣稅賦課者如左

- 一 營業稅附加捐
  - 二 自由職業稅附加捐
  - 三 家屋稅附加捐
  - 四 地 捐
  - 五 雜 捐
- 第三條 有他種稅者時將其給與之金額一時賦課之  
第四條 縣稅中對於分期徵收者將其稅額按各納期均分之但發生一分未滿之零數時其零數合算於最初之納期內
- 第二章 營業稅附加捐  
第五條 營業稅附加捐之賦課率為本稅之百分之五十

第六條 營業稅附加捐隨本稅之納期徵收之

第三章 自由職業稅附加捐  
第七條 自由職業稅附加捐之賦課率為本稅百分之五十  
第八條 自由職業稅附加捐隨本稅之納期徵收之

第四章 家屋稅附加捐  
第九條 家屋稅附加捐之賦課率為本稅百分之五十  
第十條 家屋稅附加捐隨本稅之納期徵收之

第五章 地 捐  
第十一條 地捐之賦課率按每兩年七角七分  
第十二條 地捐之納期自十月一日起限至翌年二月末日

第十三條 依地方稅法施行規則第三條之規定對於不以營利為目的之法人直接供用之土地不課地捐但對於土地所有人或準此者以租金供使用之土地不在此限

第十四條 依本條例或其他法令不賦課地捐之土地或不得賦課地捐之土地面積為應賦課地捐之土地時十日以內須將地號

## 條例

教化縣條例第一號  
茲將教化縣賦稅條例之左ノ通改正ス  
康德六年三月三十一日  
教化縣長 張 昭 瑛

教化縣稅條例  
第一章 總 則  
第一條 縣稅ハ法令ニ定アルモノノ外本條例ニ依リ賦課徵收ス  
第二條 縣稅トシテ賦課スヘキモノ左ノ如シ

- 一 營業稅附加捐
  - 二 自由職業稅附加捐
  - 三 家屋稅附加捐
  - 四 地 捐
  - 五 雜 捐
- 第三條 縣稅ヲ通稅シタル者アルトキハ其ノ總稅額タル金額ノ一時ニ賦課ス  
第四條 縣稅中分期徵收スルモノニ付テハ其ノ稅額ヲ各納期ニ平分ス  
第五條 賦課ノ端數ノ生シタルトキハ其ノ端數ハ之ヲ最初ノ納期ニ合算ス
- 第二章 營業稅附加捐  
第六條 營業稅附加捐ノ賦課率ハ本稅ノ百分之五十トス

第六條 營業稅附加捐ハ本稅ノ納期ニ從ヒ之ヲ徵收ス

第三章 自由職業稅附加捐  
第七條 自由職業稅附加捐ノ賦課率ハ本稅ノ百分之五十トス  
第八條 自由職業稅附加捐ハ本稅ノ納期ニ從ヒ之ヲ徵收ス

第四章 家屋稅附加捐  
第九條 家屋稅附加捐ノ賦課率ハ本稅ノ百分之五十トス  
第十條 家屋稅附加捐ハ本稅ノ納期ニ從ヒ之ヲ徵收ス

第五章 地 捐  
第十一條 地捐ノ賦課率ハ每兩年ニ付年七角七分トス  
第十二條 地捐ノ納期ハ十一月一日ヨリ翌年二月末日限トス

第十三條 地方稅法施行規則第三條ノ規定ニ依リ營利ノ目的トセザル法人ニ於テ直接其ノ用ニ供スル土地ニ對シテハ地捐ヲ賦課セズ但シ土地所有者又ハ之ハ準スヘキ者力有テニテ使用セザル土地ニ對シテハ此ノ限リニ在ラズ

第十四條 本條例其ノ他ノ法令ニ依リ地捐ヲ課稅セザル土地又ハ地捐ヲ賦課スルモノトシ得ザル土地方地捐ヲ賦課スル

- 大 目
- 教化縣稅條例
  - 營業稅附加捐
  - 自由職業稅附加捐
  - 家屋稅附加捐
  - 地 捐
  - 雜 捐
  - 教化縣稅條例
  - 營業稅附加捐
  - 自由職業稅附加捐
  - 家屋稅附加捐
  - 地 捐
  - 雜 捐
  - 教化縣稅條例
  - 營業稅附加捐
  - 自由職業稅附加捐
  - 家屋稅附加捐
  - 地 捐
  - 雜 捐

吉林省公報 第八百九十七號 康德六年四月五日 第三種郵便物認可 星期一 一八



自十月一日至十二月三十一日爲限

第二十條 車之所有權取得者由取得日起十五日以內將左開事項呈報縣長呈報事項發生異動時亦同

一 取得之年月日

二 車之種類

三 車之用途定員及重量

四 駕者所有權之住所姓名

第二十一條 第十四條之規定對於車捐準用之

第三節 不動產取得捐

第二十二條 不動產取得捐以不動產之時價(對於已經登記者按其登記價格)爲標準計算之

第二十三條 不動產取得捐之賦課率按不動產價格百分之二

第二十四條 不動產取得捐之納期隨時由縣長定之

第二十五條 不動產所有權或準此權利之取得人由其取得日起十日以內將左開事項呈報縣長

一 如土地地號、地目、面積、用途取得年月日及事由

二 如房屋其種類、構造、用途、面積(各部分之面積)取得年月日及事由

三 所有權或準此權利之取得價格或當該不動產之時價

四 所有權或準此權利之取得人之住所姓名

第四節 屠宰捐

第二十六條 屠宰捐依左開賦課率賦課之

牛	每頭	二圓五角
馬、驢	每頭	二圓
豬、雞	每頭	一圓五角
羊、山羊	每頭	五角

屠宰捐於屠宰時徵收之

第二十七條 屠宰捐於屠宰時徵收之

第二十八條 對於爲輸出之畜肉依納稅義務者之申請與其數量相當之屠宰捐免除之

納稅義務者欲受前項之免除時須附其輸出地稅關之輸出證書及其他證明書類申請納稅免稅之返還

第二十九條 家畜之所有人或屠宰委託人於屠宰以前將左開事項呈報縣長

一 家畜之種類及頭數

二 屠宰之場所

三 屠宰之月日

四 家畜之所有人或屠宰委託人之住所姓名

第五節 觀覽捐

第三十條 觀覽捐之賦課率按入場料金額之百分之三

第三十一條 觀覽捐於觀覽時徵收之

第三十二條 觀覽捐以演劇演戲或其他與此類似者之營業人爲其徵收義務人

第三十三條 徵收義務人於徵收觀覽捐定額時在該日以前(翌日如過星期日或祭日時其翌日)連同計算書繳納於縣長

十月一日至十二月二十五日爲限

第二十條 車ノ所得權ヲ取得シタル者ハ取得ノ日ヨリ十五日以內ニ左ノ事項ヲ縣長ニ届出ワヘシ届出事項ニ異動ノ生シタルトキ亦同シ

一 取得ノ年月日

二 車ノ種類

三 車ノ用途定員及積載量

四 新舊所有權ノ住所氏名

第二十一條 第十四條ノ規定ハ車捐ニ付之ヲ準用ス

第三節 不動產取得捐

第二十二條 不動產取得捐ハ不動產ノ時價(登記シタルモノニ付テハ其ノ登記價格)ヲ標準トシテ之ヲ賦課ス

第二十三條 不動產取得捐ノ賦課率ハ不動產價格ノ百分之二トス

第二十四條 不動產取得捐ノ納期ハ其ノ都府廳長之ヲ定ム

第二十五條 不動產所有權又ハ之ニ準スル權利ヲ取得シタル者ハ其ノ取得ノ日ヨリ十日以內ニ左ノ事項ヲ縣長ニ届出ワヘシ

一 土地ニ在リテハ地番地目面積用途取得年月日及事由

二 建物ニ在リテハ其ノ所在ノ番地種類構造用途坪數(各部分ノ坪數)取得年月日及事由

三 所有權又ハ之ニ準スル權利取得ノ價格又ハ當該不動產ノ時價

四 所有權又ハ之ニ準スル權利取得者ノ住所氏名

第四節 屠宰捐

第二十六條 屠宰捐ハ左ノ賦課率ニ依リ之ヲ賦課ス

牛	每頭ニ付	二圓五角
馬、驢	每頭	二圓
猪、雞	每頭	一圓五角
羊、山羊	每頭	五角

屠宰捐ハ屠宰ノ都府之ヲ徵收ス

第二十七條 屠宰捐ハ屠宰ノ都府之ヲ徵收ス

第二十八條 輸出ヲ爲ス者因ニ對シテハ納稅義務者ノ申請ニ依リ其ノ數量ニ相當スル屠宰捐ハ之ヲ免除ス

納稅義務者前項免除ヲ受ケムトスルトキハ輸出地稅關ノ輸出證書共ノ他之ヲ呈スル書類ヲ添ヘ納稅免稅ノ價付ヲ申請スヘシ

第二十九條 家畜ノ所有者又ハ屠宰委託者ハ屠宰前ニ左ノ事項ヲ縣長ニ届出ワヘシ

一 家畜ノ種類及頭數

二 屠宰ノ場所

三 屠宰ノ月日

四 家畜ノ所有者又ハ屠宰委託者ノ住所氏名

第五節 觀覽捐

第三十條 觀覽捐ノ賦課率ハ入場料金額ノ百分之三トス

第三十一條 觀覽捐ハ觀覽ノ都府之ヲ徵收ス

第三十二條 觀覽捐ハ演劇、興行其ノ他ノ類似スルモノヲ興行スル者ヲ以テ其ノ徵收義務者トス

第三十三條 徵收義務者觀覽捐ヲ徵收シタルトキハ該日(翌日ガ日曜又ハ祝

第六節 遊興捐

第三十四條 遊興捐不問名義或場所之如何對於捐數均按該女游技等消費金錢者以花代(遊興費)五代(宿費)及給費)爲標準於特許費時賦課之

第三十五條 遊興捐之賦課率爲花代(遊興費)五代(宿費及給費)之百分之三

第三十六條 遊興捐以受領消費金之營業者爲徵收義務人

第三十七條 徵收義務人徵收之遊興捐每迄至翌月十日連同計算書繳納於縣長

第三十八條 徵收義務人須備具縣長規定之遊興捐徵收簿記入所定之事項

第七節 特別所得捐

第三十九條 特別所得捐按其年一月一日現在依勤勞所得稅法第六條對於免除賦課勤勞所得稅者每支給普及支給地相異時賦課之

第四十條 有左列各款情形之一之給與賦課特別所得捐

- 一 旅費及其他有實質消償之性質之給與
- 二 軍人及其他服軍勤務之人於從軍中所受之軍之給與
- 三 因疾病或他害所受之特別給與

第四十一條 特別所得捐之課稅標準於勤

勞所得稅法第三條規定之第一類所得及第二類所得之所受金額

第四十二條 前條規定所得金額依左開之區分計算之

- 第一類所得
  - 一 俸給、薪水、津貼、恩給、年金、賞與及有此等性質之給與按上年中之收入金額但對於非一年份之給與按其年之豫算年額
  - 二 未受無償住宅之支給者按按第一款收入金額扣除十分之二之相當金額

第二類所得

給與金額中扣除其十分之二所得之金額

給與如屬於金錢以外之物品者以支給時之評價額爲前項之給與金額

第四十三條 依前條之規定所算出之金額以其支給基準月數除之所得金額之十二倍乘滿三百圓時特別所得捐免除之

第四十四條 特別所得捐之賦課率爲所得金額之百分之五

第四十五條 特別所得捐按左開納期徵收之但不得於定期內徵收者其納期臨時由縣長另定之

第一期 自三月一日起限至三月三十一日

第二期

第二類所得

給與金額中其十分之二ヲ控除シテ得タル金額

給與方金錢以外ノモノナルトキハ其ノ支給時ニ於ケル評價額ヲ以テ前項ノ給與金額トス

第四十三條 前條ノ規定ニ依リ計算シタル金額ヲ其ノ支給ノ基礎タル勤務月數ヲ以テ除シテ得タル金額ノ十二倍ガ三百圓ニ滿ザルトキハ特別所得捐ヲ免除ス

第四十四條 特別所得捐ノ賦課率ハ所得金額ノ千分ノ五トス

第四十五條 特別所得捐ハ左ノ納期ニ依リ之ヲ徵收ス

第一期 三月一日ヨリ三月三十一日限

第二期

第一期 自三月一日起限至三月三十一日

第二期

第一期 自三月一日起限至三月三十一日

分所得稅法第三條ニ規定ノ第一類所得及第二類所得ニ依リ取得金額トス

第四十二條 前條ノ規定所得金額ハ左ノ區分ニ依リ計算ス

- 第一類所得
  - 一 俸給給料、手當、恩給、年金、賞與及此等ノ性質ヲ有スル給與ハ前年中ノ收入金額但シ一年分ノ給與ニ非ザルモノニ付テハ其ノ年ノ豫算年額
  - 二 無償ニテ住宅ノ支給ヲ受ケザルモノハ第一號收入金額ノ十分ノ二ニ相當スル金額ヲ控除スルモノトス

第二類所得

給與金額中其ノ十分ノ二ヲ控除シテ得タル金額

給與方金錢以外ノモノナルトキハ其ノ支給時ニ於ケル評價額ヲ以テ前項ノ給與金額トス

第四十三條 前條ノ規定ニ依リ計算シタル金額ヲ其ノ支給ノ基礎タル勤務月數ヲ以テ除シテ得タル金額ノ十二倍ガ三百圓ニ滿ザルトキハ特別所得捐ヲ免除ス

第四十四條 特別所得捐ノ賦課率ハ所得金額ノ千分ノ五トス

第四十五條 特別所得捐ハ左ノ納期ニ依リ之ヲ徵收ス

第一期 三月一日ヨリ三月三十一日限

第二期

第二期 自五月一日起限至五月三十一日  
 第三期 自八月一日起限至八月三十一日  
 第四期 自十一月一日起限至十一月三十一日

所得額及其他必要事項向縣長及報之租務發生納稅義務者悉隨時呈報之納稅義務消滅時亦同

第八節 特別職業捐  
 第四十八條 特別職業捐依其一年一月一日現在對於自由職業稅法第六條免除自由職業稅之課課者賦課之

第四十九條 特別職業捐之課稅按收入金額為標準其賦課率依左開之區分

職業種類	賦課率
關於教育及教授業	千分之十八
關於醫藥業	千分之十七
關於法律業務業	千分之十五
關於其他	千分之十八

第五十條 收入金額除左列各款外應依上一年中之課稅收入之總金額

對於自上年一月二日起至十二月之期間開始之課稅依其年中之收入金額之總算金額

對於其年開始之課稅依自開始之日起月迄至其年十二月之開收入金額以當該月數除之所得之金額之十二倍額為金額

前項之收入金額其課稅所得稅或特別

第二期 五月一日ヨリ五月三十一日限  
 第三期 八月一日ヨリ八月三十一日限  
 第四期 十一月一日ヨリ十一月三十日限

日迄ニ其ノ所得額及其他必要ナル事項ノ縣長ニ届出ツベシ  
 租務發生納稅義務ノ發生シタルトキハ其ノ額度届出ツベシ納稅義務消滅シタルトキ亦同

第八節 特別職業捐  
 第四十八條 特別職業捐ハ其ノ年一月一日現在ニ於テ自由職業稅法第六條ニ依リ自由職業稅ノ賦課ヲ免除シレタルモノニ對シテ之ヲ賦課ス

第四十九條 特別職業捐ノ課稅ハ收入金額ヲ標準トシ其ノ課稅率ハ左ノ區分ニ依ル

職業種類	賦課率
關於教育及教授業	千分之十八
關於醫藥業	千分之十七
關於法律業務業	千分之十五
關於其他	千分之十八

第五十條 收入金額ハ左ノ各號ヲ除テ前年中ニ於ケル課稅收入ノ金額トス

前年一月二日ヨリ十二月迄ノ期間ニ於テ開始セル課稅ニ對シテハ其ノ年ノ收入金額ノ總算金額

其ノ年開始ノ職至ニ對シテハ開始ノ翌月ヨリ其ノ年十二月迄ノ收入金額ノ當該月數ニテ除シテ得タル金額ノ十二倍ニ相當スル金額

前項ノ收入金額ニハ抽分所得稅又ハ特別所得捐ヲ課セラルベキ給與ハ之ヲ算入セズ

第五十一條 收入金額ガ二百圓未滿ナルトキハ特別職業捐ノ賦課ヲ免除ス

第五十二條 特別職業捐ハ左ノ納期ハ依リ之ヲ徵收ス

俱シ定期ニ徵收シ得ザルモノノ納期ハ其ノ都府廳長別ニ之ヲ定ム

第一期 八月一日ヨリ八月三十一日限

第二二期 自十一月一日起限至十一月三十日

第五十三條 特別發賣捐納稅義務者之收入金額が課税標準決定後如顯著之減少縣長認為有必要時依納稅義務者之申告得減免其賦課額

第五十四條 特別發賣捐納稅義務者依條長之所在其年六月三十日以前應將其收入額及其他必要事項向縣長呈報之但新發生新納稅義務者應隨時呈報之納稅

第五十五條 特別營業捐按其年一月一日現在對於依營業稅法第七條免除營業稅之營業者按營業之種類及營業場所賦課之

第五十六條 特別營業捐之課稅標準及賦課率依左開之區分

第二二期 十一月一日ヨリ十一月三十日限

第五十三條 特別發賣捐ノ納稅義務者ノ收入金額が課稅標準決定後著シク減少シ縣長ニ於テ必要アリト認ムルトキハ納稅義務者ノ申告ニ依リ其ノ賦課額ヲ減免スルコトヲ得

第五十四條 特別發賣捐納稅義務者ハ條長ノ定ムル所ニ依リ其ノ年ノ六月三十日以前ニ其ノ收入額及其他ノ必要ナル事項ヲ縣長ニ届出ツベシ

第五十五條 特別營業捐ハ其ノ年一月一日現在ニ於テ營業稅法第七條ニ依リ營業稅ノ賦課ヲ免除サレタルモノニ依リ營業ノ種類及營業場所ニ依リ賦課ス

第五十六條 特別營業捐ノ課稅標準及賦課率ハ左開ニ依ル

但シ新ニ納稅義務者ノ發生シタルトキハ其ノ都度届出ツベシ

第九節 特別營業捐

營業種類	課稅標準	賦課率
物品販賣業	賣上金額	甲(稻石、石油、麥粉、白糖、白粉、木料) 千分之三 乙(不屬甲類之物品) 千分之六
製造業	賣上金額	甲(稻石、石油、麥粉、白糖、白粉、木料) 千分之三 乙(不屬甲類之物品) 千分之六
製造業	賣上金額	甲(稻石、石油、麥粉、白糖、白粉、木料) 千分之三 乙(不屬甲類之物品) 千分之六
物品貸付業	收入金額	甲(稻石、石油、麥粉、白糖、白粉、木料) 千分之三 乙(不屬甲類之物品) 千分之六
物品貸付業	收入金額	甲(稻石、石油、麥粉、白糖、白粉、木料) 千分之三 乙(不屬甲類之物品) 千分之六
物品貸付業	收入金額	甲(稻石、石油、麥粉、白糖、白粉、木料) 千分之三 乙(不屬甲類之物品) 千分之六
物品貸付業	收入金額	甲(稻石、石油、麥粉、白糖、白粉、木料) 千分之三 乙(不屬甲類之物品) 千分之六
物品貸付業	收入金額	甲(稻石、石油、麥粉、白糖、白粉、木料) 千分之三 乙(不屬甲類之物品) 千分之六
物品貸付業	收入金額	甲(稻石、石油、麥粉、白糖、白粉、木料) 千分之三 乙(不屬甲類之物品) 千分之六
物品貸付業	收入金額	甲(稻石、石油、麥粉、白糖、白粉、木料) 千分之三 乙(不屬甲類之物品) 千分之六

營業種類	課稅標準	賦課率
物品販賣業	賣上金額	甲(稻石、石油、麥粉、白糖、白粉、木料) 千分之三 乙(不屬甲類之物品) 千分之六
製造業	賣上金額	甲(稻石、石油、麥粉、白糖、白粉、木料) 千分之三 乙(不屬甲類之物品) 千分之六
製造業	賣上金額	甲(稻石、石油、麥粉、白糖、白粉、木料) 千分之三 乙(不屬甲類之物品) 千分之六
物品貸付業	收入金額	甲(稻石、石油、麥粉、白糖、白粉、木料) 千分之三 乙(不屬甲類之物品) 千分之六
物品貸付業	收入金額	甲(稻石、石油、麥粉、白糖、白粉、木料) 千分之三 乙(不屬甲類之物品) 千分之六
物品貸付業	收入金額	甲(稻石、石油、麥粉、白糖、白粉、木料) 千分之三 乙(不屬甲類之物品) 千分之六
物品貸付業	收入金額	甲(稻石、石油、麥粉、白糖、白粉、木料) 千分之三 乙(不屬甲類之物品) 千分之六
物品貸付業	收入金額	甲(稻石、石油、麥粉、白糖、白粉、木料) 千分之三 乙(不屬甲類之物品) 千分之六
物品貸付業	收入金額	甲(稻石、石油、麥粉、白糖、白粉、木料) 千分之三 乙(不屬甲類之物品) 千分之六



牙代	承	缺領業貸房照理協族 店 樂 樂 樂 樂 樂 樂 店 店 店 店 店 店 業 業 業 業 業 業 業 業 業 業 業 業 業 業 業 業 業 業
報 酬 金 額	承 賦 金 額	
	其 本 建 築 他 業	千 分 之 二 十 千 分 之 十 四 千 分 之 三 六

第五十七條 前條規定之課稅標準之計算  
除左列各款外依上年中實錄收入金承  
擔金或報酬金

一 對於上年一月二日以後起至十二月  
之間開始之營業依其年中之實錄收入  
金承擔金或報酬金之預算金額

二 對於其年開始之營業應依自營業開  
始之翌月起至其年十二月之實錄收入  
金承擔金或報酬金以當該月數除之所  
得金額之十二倍相當金額

第五十八條 課稅標準未滿左列各款之金  
額者特別營業者之賦課免除之

- 一 物品販賣業、製造業、一年實錄金  
額四百圓
- 二 放款業、物品貸貸業、一年收入金  
額一百圓
- 三 房屋租賃業、運送業、印刷業、出

牙代	承	貸房爲寫理理協族 店 樂 樂 樂 樂 樂 樂 店 店 店 店 店 店 業 業 業 業 業 業 業 業 業 業 業 業 業 業 業 業 業 業
報 酬 金 額	請 負 金 額	
	其 本 建 築 他 業	千 分 之 二 十 千 分 之 十 四 千 分 之 三 六

第五十七條 前條規定之課稅標準ノ計  
算ハ左ノ各款ニ依ルモノヲ除クノ外前  
年中ノ實上金、收入金、請負金又ハ報  
酬金ニ依ル

一 前年一月二日以後十二月迄ノ間ニ  
開始セル營業ニ對シテハ其年中ノ實  
上金、收入金、請負金又ハ報酬金ノ  
預算金額

二 共ノ年開始ノ營業ニ對シテハ營業  
開始ノ翌月ヨリ其年十二月迄ノ實上  
金、收入金、請負金又ハ報酬金ヲ當  
該月數ニテ除シテ得タル金額ノ十二  
倍ニ相當スル金額

第五十八條 課稅標準ガ左ノ各款ノ金額  
ニ滿ザルモノニ對シテハ特別營業者ノ  
賦課ヲ免除ス

- 一 物品販賣業、製造業、一年ノ實上金額  
四百圓
- 二 房屋租賃業、運送業、印刷業、出  
版業、一年ノ收入金額三百圓
- 三 金貸貸行業、物品貸貸業、一年ノ收

入金額一百圓

四 樂業場業、料理飲食店業、旅館業  
湯屋業、理髮業、娛樂場業、寫真業  
店業、然枝置屋業、貸出業、一  
年ノ收入金額二百五十圓

五 請負業一年ノ請負金額二百五十圓

六 問屋業、代理業、仲立業、周旋業  
一年ノ報酬金額一百圓  
第五十九條 特別營業者ハ左ノ納期ニ於  
テ之ヲ徵收ス  
俱シ定期ニ徵收シ得ザルモノハ其ノ都  
度縣長之ヲ定ム

第一期 八月一日ヨリ八月三十一日限  
第二期 十一月一日ヨリ十一月三十日  
限

第六十條 特別營業者納稅義務者ノ實上  
金、收入金、請負金又ハ報酬金ガ課稅  
額增加決定ノ後著シク減少シ縣長必要



稅務務者之中書得減免其賦額

第六十一條 特別營業捐納稅務者依職長之所在其年六月三十日以前應將其實錄收入金永額金報額金及其他必要事項向縣長呈報之價務發生新納稅務者同時應隨時呈報之納稅務務清減時亦同

第七節 補則

第六十二條 於縣稅務保時之簿納金每日按稅金額之千分之一與稅金同時徵收之  
第六十三條 依本條例之規定應行呈報之事項中關於課稅標準不行呈報或其呈報認為不相當時由縣長認定之  
第六十四條 對於依偽詐及其他不正行為檢附稅務者科以檢附金額之三倍以下相當金額之過怠金(未滿五圓者爲五圓)

第六十五條 關於本條例之施行其必要之細則由縣長定之  
附則  
第六十六條 本條例由廣德五年度份適用之  
第六十七條 對於日本國國民特別營業捐納稅率限於廣德五、六年份爲於第五十六條所定率之二分之一  
第六十八條 限於廣德五年份對於第四十二條第一項所定之金額中廣德四年中所受之實與金額不算入之

廣德六年四月三日  
吉林省長 關 傳 載

訓令

第六十九條 特別所得捐、特別營業捐及特別營業捐之納期限於廣德五年度份由縣長另定之

吉林省令第二二二號  
令 吉林省廳長 各縣廳長

關於限地助產士救養之件  
爲令該事對於從前從事於救養之授生等附與以限地助產士資格業經整理大體告竣惟在此等限地助產士依從來之習慣其助產程度一般較低並當助產時對於指印及器其多不消悉又助產技術及其他均爲不安於助產業務之點亦不少故將來爲期所等之指導救養及助產衛生之向上爲必要之關係在各該縣區擬各按地方之情況須樹立救養計劃並關於左開事項以公醫其他醫師及正規優秀助產士並醫官等爲諮詢對於限地助產士實施短期講習而努力於指導救養並在講習終了後將其狀況報告爲此令

計開  
一 正規醫師分檢及其取投法  
二 分娩產婦之經過及母胎、生兒之取投法  
三 異狀產婦、分娩及其取投法  
四 產婦、產婦、母胎及生兒之疾病  
五 消毒法  
六 助產士須知(規則)

訓令

第六十九條 特別所得捐、特別營業捐及特別營業捐之納期限於廣德五年度份由縣長另定之

吉林省令第二二二號  
令 吉林省廳長 各縣廳長

限地助產士之救養之件  
從前從事於救養之授生等附與以限地助產士資格業經整理大體告竣惟在此等限地助產士依從來之習慣其助產程度一般較低並當助產時對於指印及器其多不消悉又助產技術及其他均爲不安於助產業務之點亦不少故將來爲期所等之指導救養及助產衛生之向上爲必要之關係在各該縣區擬各按地方之情況須樹立救養計劃並關於左開事項以公醫其他醫師及正規優秀助產士並醫官等爲諮詢對於限地助產士實施短期講習而努力於指導救養並在講習終了後將其狀況報告爲此令

計開  
一 正規醫師分檢及其取投法  
二 分娩產婦之經過及母胎、生兒之取投法  
三 異狀產婦、分娩及其取投法  
四 產婦、產婦、母胎及生兒之疾病  
五 消毒法  
六 助產士須知(規則)

公函

吉林省民生廳公函吉民保第七號五一三  
康德六年四月三日

吉林省民生廳長 劉 負 初

吉林省警察廳長  
各縣廳長

關於助產士、看護婦應試手数料交納手續之作  
以管者關於省地方費收入之各種手数料交納手續一節雖另以訓令飭遵惟在奉本年五月間擬實施之助產士看護婦考試對於應試者

所應交納之手費手續須令其交納該廳公署經理或吉林省警察廳經理發給領收證付憑於該書提出至於經理股應按左記項目之收入總務部解省會計科為要希即查照為荷

計開  
吉林省地方費一般會計課入經常部

(一) 使用費及手續費

(二) 手續費

(三) 應試手續費

公函

吉林省民生廳公函吉民保第七號五一三  
康德六年四月三日

吉林省民生廳長 劉 負 初

吉林省警察廳長  
各縣廳長

助產士、看護婦應試手数料納入手續ニ關スル件  
省地方費收入トナルベキ諸項手数料ノ納入手續ニ付テハ別途訓令可有之旨ナルニ來ル五月實施セラルベキ助產士、看護婦

考試ノ應試證書ニ添付スベキ手数料ハ廳公署經理股又ハ吉林省警察廳經理股ニ納入セシメ共ノ領收證ヲ願書ニ添付提出セシメラレ度  
經理股ニ於テハ之ヲ左記費目收入トシテ一括シ省會計科ヘ送金セラレ度

吉林省地方費一般會計課入經常部

(一) 使用費及手續費

(二) 手續費

(三) 受驗手續費

公

官吏徵收遺失公告

左開官吏徵收遺失今後作為無効

所 屬 農安縣

官職氏名 縣長 梁 學 貴

番 號 民官第四五〇號

遺失年月日 康德六年二月二十三日

遺失場所 農安縣伏龍泉

遺失理由 縣長宣傳中安全針費損遺失

告

康德三年四月十一日滿洲國  
康德六年四月六日發行(日刊)

# 吉林省公報

康德六年四月六日  
第八百九十八號  
星期四(木曜日)

## 縣令

磐石縣令第一號  
茲制定磐石縣叭檢查規則如左  
康德六年一月二十日  
磐石縣長 趙 凱 訓

- 第一條 叭檢查規則
- 第二條 關於本縣內授受之叭得使本縣農事合作社施行檢查
- 第三條 檢查叭須懸掛農事合作社檢查員(以下簡稱爲檢查員)
- 第四條 依另定之標準品照左記事項施行之
- 一 標準之品質及需草打之程度
  - 二 草之纖維及纖維之粗細及品質
  - 三 叭之纖維大小及重量
  - 四 叭之纖維大小及重量
- 第五條 農產物檢查規程第二條(第三項)第四條第六條第八條乃至第十三條之規定於叭檢查時得準用之
- 第六條 本規則所規定叭外之關於叭檢查上必要之事項縣長得依農事合作社董事長定之

附則  
本規則自康德六年一月二十日起施行之

- 農事合作社叭檢查業務規程
- 第一條 本規程依磐石縣叭檢查規則第四條規定之
- 第二條 應交本檢查之叭須爲其地以右規則第一條者
- 第三條 檢查叭須於農事合作社所定時間及場所依申請之順序施行之俱有特別之事項時依檢查申請人之請求得於現品所在處施行檢查
- 第四條 擬受檢查之叭須爲依左記標準精製作者
- 一 材料之需草須爲完全黃熟而未被霜害者
  - 二 纖維 三十二根或三十四根
  - 三 纖維 一根(日本六尺長)之重量 二十五乃至三十五
  - 四 纖維 一根(日本六尺長)之重量 五十五乃至六十五
  - 五 口取幅 三十(約一尺)
  - 六 縫線 一連二十四乃至二十八針

## 縣令

磐石縣令第一號  
茲制定磐石縣叭檢查規則之如左制定ス  
康德六年一月二十日  
磐石縣長 趙 凱 訓

- 第一條 叭檢查規則
- 第二條 關於本縣內授受之叭得使本縣農事合作社施行檢查
- 第三條 檢查叭須懸掛農事合作社檢查員(以下簡稱爲檢查員)ヲ施行ハ
- 第四條 依另定之標準品照左記事項施行之
- 一 標準之品質及需草打之程度
  - 二 草之纖維及纖維之粗細及品質
  - 三 叭之纖維大小及重量
  - 四 叭之纖維大小及重量
- 第五條 農產物檢查規程第二條(第三項)第四條第六條第六條乃至第十三條之規定於叭檢查時之準用ス
- 第六條 本規則所規定叭外之關於叭檢查上必要之事項縣長得依農事合作社董事長ヲ定メシム

附則  
本規則自康德六年一月二十日ヨリ之ヲ施行ス

- 農事合作社叭檢查業務規程
- 第一條 本規程ハ磐石縣叭檢查規則第四條ノ之ヲ定ム
- 第二條 本檢查ヲ受クベキ叭ハ檢查規則第一條ノ該當スルモノトス
- 第三條 檢查叭須於農事合作社所定之時間及場所ニ於テ申請ノ順序ニ從ヒ之ヲ爲ス俱有特別ノ事項アルトキハ檢查申請人ノ請求ヨリ現品所在處ニ於テ檢查スルコトアルベシ
- 第四條 檢查ヲ受ケントスル叭ハ左ノ標準ニ依リ入念ノ製作シタルモノタルベシ
- 一 材料須ハ完全ニ黃熟シタルモノニシテ霜害ヲ被ラザルモノ
  - 二 纖維 三十二筋又ハ三十四筋
  - 三 纖維 一絲ニ付キ二十五乃至三十五
  - 四 纖維 一絲ニ付キ五十五乃至六十五
  - 五 口取幅 三十(約一尺)
  - 六 縫線 一連二十四乃至二十八針

目次

- 縣令
- 磐石縣叭檢查規則
- 關於叭檢查規則之重要物件處理上之規定
- 農事合作社叭檢查業務規程
- 附則

吉林省公報 第八百九十八號 康德六年四月六日 第三種郵便物認可 星期一



關於官吏拾得之遺失物處理上之疑義  
之件

案者關於首領之件以另紙申號呈請到司  
當以乙說指示在案茲特檢抄件以資參考  
爲要

北北督特司第一五一號  
康德六年二月二十二日

與安北省警務局長 中島健治  
治安部警務司長 秋田貞太郎

關於官吏拾得之遺失物件處理上之  
疑之件

關於首領之件有充實事實發生其處理上  
仍有疑義請指示爲荷

記

唐德四年十二月十七日滿洲里郵政局局長  
治密一出動途中在道路上拾得現金二十四  
圓並滿洲里警察廳

對於右開事件處理上之疑義  
第一(イ)郵政局長在郵政局內拾得中島  
得遺失物件前來報告時以應照  
爲因庫之報告不得請求酬勞金、  
遺失物法第五條第一項(書)

(ロ)在出動途中之道路上拾得物件  
報告時以應解釋爲私人之報告得  
行請求酬勞金

第二  
應受右開遺失物件之返還權利者  
不明時如係前項(イ)之場合其  
所有權當然歸屬國庫(ロ)之場  
合則爲拾得者

吉林省公報 第八百九十八號

郵政局長按一私人解釋爲所有權  
取得者有無動議

第三  
若係關於應按公法人拾得遺失物  
件之遺失物件遺失者不明時期其  
所有權按公法人取得者解釋有無  
動議

治安部第八三號  
唐德六年三月二十日

治安部警務司長 秋田貞太郎  
與安北省警務局長 中島健治

關於官吏拾得之遺失物件處理上之  
疑之件

唐德六年二月二十二日北北督特司第一五  
號關於首領之件依照當見初理向  
仰即知照爲要

佈告

產業部佈告第一五號  
爲佈告事茲爲預防牛疫起見依家畜傳染  
病預防法第八條之規定自唐德六年三月二  
十日起暫時停止由左開地域所產之牛  
其肉、骨、皮、毛、蹄、尾、及乳、糞、尿、等  
之物品運往各處其運往各處之物品應  
經各該管官署及警察廳(或支署)檢  
查及以消毒(或消毒)後始得運往  
若不在此限此佈

唐德六年三月二十八日  
產業部大臣 呂榮實

計開  
吉林省之內含  
舒蘭縣、敦化縣、額爾  
九台縣、永吉縣、磐石縣  
之地域

唐德六年四月六日 第三種郵便物認可

官吏ノ拾得ニ係ル遺失物件取扱上  
ノ疑義ニ關スル件

首領ノ件ニ關シ別紙申號ノ通知何アリク  
ルハ計シ乙說ノ指示示シ置キタルニ付  
考ヘ宜セラレ度爲念及通照

與安北省警務局長 中島健治  
唐德六年二月二十二日

治安部警務司長 秋田貞太郎  
官吏ノ拾得ニ係ル遺失物件取扱上  
ノ疑義ニ關スル件

首領ノ件ニ關シ左記事實ノ發生アリ其ノ  
取扱上之疑義有之ニ付何分ノ御指示相  
成度爲伺ス

唐德四年十二月十七日滿洲里郵政局局長  
治密一出動途中道路上ニ於テ現金貳拾  
圓ノ拾得シ滿洲里警察廳ニ届出タリ  
右ニ對スル取扱上ノ疑義

第一(イ)郵政局長在郵政局內ニ於テ拾  
得遺失物件ヲ拾得届出タル場  
合ニ於テハ因庫ヨリ届出ト解  
シ報勞金ヲ請求スルコトヲ得ス  
ト思料スルモ(遺失物法第五條  
第一項(書))

(ロ)出動途中ノ道路上ニ於テ拾得  
リノ届出ト解シ報勞金ヲ請求ス  
ルコトヲ得ルモノト思料ス

第二  
右遺失物件ノ返還ヲ受テハ權利  
者不明ナル場合ニ於テハ前項  
(イ)ノ場合ハ其ノ所有權ハ當  
然國庫ニ屬スル(ロ)ノ場合ハ

拾得者タル  
郵政局長ガ一私人トシテ所有權  
ヲ取得スルモノト解シ支障ナキ  
ヤ

若シ公ノ法人ガ拾得届出タルモ  
ト解スヘキ遺失物件ニ關シテ  
ハ遺失者不明ナルトキハ其ノ所  
有權ハ公ノ法人ガ取得スルモノ  
ト解シ支障ナキヤ

治安部第八三號  
唐德六年三月二十日

治安部警務司長 秋田貞太郎  
與安北省警務局長 中島健治

關於官吏拾得之遺失物件處理上  
之疑義ニ關スル件

唐德六年二月二十二日北北督特司第一  
五號關於首領之件依照當見初理向  
通照示相成度爲伺ス

佈告

產業部佈告第一五號  
牛疫預防ノ爲メ家畜傳染病預防法第八條ノ  
規定ニ依リ唐德六年三月二十八日ヨリ當  
分ノ開左記地域ヨリ牛、馬、肉、皮、骨、毛  
等ノ物品運往各處アル物品ヲ届出スル  
コトヲ暫時停止スルモノト解シ報勞金ヲ  
請求スルコトヲ得スルモノト思料スルモ  
但シ之ヲ檢査及消毒(或消毒)後始得運往  
各處其運往各處之物品應經各該管官署  
及警察廳(或支署)檢査及以消毒(或消毒)  
後始得運往各處其運往各處之物品應  
經各該管官署及警察廳(或支署)檢  
査及以消毒(或消毒)後始得運往  
若不在此限此佈

唐德六年三月二十八日  
產業部大臣 呂榮實

計開  
吉林省ノ内  
舒蘭縣、敦化縣、額爾  
九台縣、永吉縣、磐石縣  
之地域

二九

康德三年四月十一日滿洲國  
康德六年四月七日發行(日刊)

# 吉林省公報

康德六年四月七日  
第八百九十九號  
星期五(金曜日)

## 條例

### 懷德縣條例第一條

茲制定懷德縣有給吏員薪金津貼監費額及其支給條例如左  
康德六年三月十五日  
懷德縣長 薛 玉 銜

第一章 薪金及津貼  
第一條 縣吏員之薪金每月額依另紙自金額表爲主事、技師、醫師、藥劑師、之吏員者支給第一號之給額爲事務員、技師員、醫員、藥劑員、看護婦長之吏員者支給第二號之給額

第二條 縣吏員每級非至在職一年以上不得增薪但該當薪金額表第二號而未滿十八級者不在此限  
因公負傷或因疾病陷於危殆或至不堪現職時亦同

第三條 該當薪金額表第二號吏員之薪金未滿十八級者得不拘級額可酌定其中間之金額支給之

第四條 對於縣吏員之受一級而續任在職五年以上成績優秀者得月薪二十四以內之年功加俸

第五條 對於致命休職者除另有規定者外支給休職薪金之三分之一但有特勤事由時不得支給之

第六條 薪金於每月二十三日支給之但該日若爲休日時得提前一日

第七條 薪金不論新任增薪均以發命之當日起計算之對於被命休職支給薪金額之一部時得爲減薪並休職者被命復職時得按新任依本條第一項之規定

第八條 退職或死亡時得發給該月月份之全數俸受或處分或依刑事裁判之結果而得職者至免職日止以日額支給之

爲任用官吏退職者之薪金至退職日止以日額支給之  
對於退職之縣吏員在該月內復受該職任用官吏員者依該月月份之薪金不支給之但在此場合合其薪金額退職之當時爲高時對其所受之金額由新任用之當日起

## 條例

### 懷德縣條例第一條

茲制定懷德縣有給吏員給料津貼監費額及其支給條例之左ノ通制定ス  
康德六年三月十五日  
懷德縣長 薛 玉 銜

第一章 給料及津貼  
第一條 縣吏員ノ給料ハ月額トシ別表給料額ニ依リ主事、技師、醫師、藥劑師タル吏員ニハ第一號ノ給料事務員技師員醫員藥劑員看護婦長タル吏員ニハ第二號ノ給料ヲ支給ス

第二條 縣吏員ハ每級在職一年以上ニ至ラザレバ増給スルコトヲ得ズ但シ給料額表第二號ニ該當スル者ハシテ十八級公務員依リ傷病又ハ疾病ノ爲意欲ニ降級又ハ現職ニ堪エザルニ至リタルトキ亦同

第三條 縣吏員ノ給料額表第二號該當吏員ノ給料ハ十八級未滿ノ者ニハ該額ニ拘ラズ中間ノ金額ヲ定メ之ヲ支給スルコトヲ得

○ 附 則  
○ 公 佈  
○ 關於民生衛生教育諸對行出納費  
○ 關於支給基準之條

第四條 縣吏員ニシテ一級額ノ受テ別稱十五年以上在職成績優秀ナル者ニハ特ニ月三十以內ノ年功加俸ヲ給スルコトヲ得

第五條 休職ノ命セラレタル者ニハ別ニ規定スルモノヲ除キ其ノ休職中給料ノ三分ノ一ヲ支給ス但シ特別ノ事由アル場合ハ支給セザルコトヲ得

第六條 給料ハ毎月二十三日之ヲ支給ス但シ休日ノ場合ハ前日ニ之ヲ繰上テ給付ス

第七條 給料ハ新任、増給、減給トモ給付セザルニ當リヨリ之ヲ計算ス休職ノ命セラレ給料額ノ一部ヲ支給スル場合モ給付ハ減給ト看做シ休職者復職ノ命セラレタルトキハ新任ニ準ジ本條第一項ノ規定ニ依ル

第八條 退職又ハ死亡ノトキハ其ノ應當月月份ノ全額ヲ支給ス但シ懲戒處分又ハ刑事裁判ノ結果ニ依リ解職シタル者ハ八當日迄ノ分ヲ日額ヲ以テ支給ス  
官吏ニ任用セラルル者爲退職スル者ノ給料其ノ退職ノ日迄日額ヲ以テ支給ス  
縣吏員ノ退職ノ日其ノ月ニ於テ再任ノ當該縣吏員ニ任用セラレタル者ハ對シテハ其ノ月分ニ依リ給料ヲ支給セズ但シ此ノ場合其ノ給料額退職當時ノ俸

吉林省公報 第八百九十九號

康德六年四月七日 第三種郵便物認可

星期五



以日額支給之

第九條 因病廢疾缺勤超過九十日因私事缺勤超過三十日者以後薪金減半領但因公務負傷或因公患病不能執業者服忌者照假休養者或係傳染病預防上依法令施行交通遮斷或因隔離不能出勤者不在此限

對於該當薪金額第一號之吏員得加費金四成以內之津貼對於該當第二號之吏員得加費金八成以內之津貼

第十五條 前條津貼之支給應依支給薪金之例

第三章 旅費

第十六條 旅費於縣吏員因公旅行縣外及縣內時應按另表旅費額表支給之

旅行國外時其旅費額及支給方法隨時呈受省長之認可由縣長定之

第十七條 旅費分爲大車費、結費、車馬費、航空費、每日津貼、宿費、膳費、赴任津貼、移轉費及家族移轉費

第十八條 旅費依前條計算之俱因公務之關係應依前條時依其實際所經由之路徑

第十九條 若有依年度或日期區分計算旅費之必要時其區分不明晰時以最近到達地之日分其旅費

第二十條 大車費給費依旅費額表之定額支給之但固有特別必要乘用他等級時得支給其所要實費

車馬費應合算其路程依旅費額表之定額支給之如乘用公共自動車時支給其實費

給額ヨリ高キモノニ在リテハ其ノ差額分ハ計シ任用ノ當日ヨリ日別ニ以テ支給ス

第九條 病氣ノ爲執務セザルコト引續キ九十日、私事ノ故障ニ依リ職務、セルコト引續キ三十日ヲ超過スル者ハ以後給料ノ半額ヲ減ス但シ公務ノ爲傷病ノ受ケテ若ハ疾病ニ罹リ職務セザルモノ、眼眩ヲ受ケル者賜假休養セル者又ハ傳染病預防上法令ニ依リ執行スル交通遮斷或ハ隔離ノ爲出勤スルコト能ハザル者ハ此ノ限ニ在ラス

第十條 前條ノ規定ニ依リ減給中ノ零休職、退職又ハ死亡シタルトキハ其ノ減給ニ依ル當月分ノ全額ヲ支給ス

第十一條 休職又ハ退職ノ者事務引續、職務整理等ノ爲時ニ命ヲ受ケ翌月以降ニ涉リ職務スルトキハ其ノ間前職ノ給料額ニ依リ日別ニ依テ支給ス

第十二條 死亡者ノ給料ハ其ノ配偶者子孫、父母祖父母、兄弟姊妹ノ順位ニ依リ支給ス

前項ノ順位中子孫ノ間ニ在リテハ實子孫ヲ先ニシ養子孫之ハ次ギ男ハ女ヨリ先ニシテ年齡ハ其ノ多キ者ヲ先ニス

第一項ノ規定ニ依リ支給者ナキトキハ死亡者トノ關係ノ前量シテ縣長ハ其ノ他ノ者ニ支給スルコトヲ得

第十三條 給料ヲ支給スルハ當リ計算上分位未滿ノ殘額ヲ生ズルトキハ之ヲ切捨ツルモノトシ日別計算法ハ其ノ月ノ現日數ニ依ル

第十四條 對於雜費員縣長特應有必要時

必要上課員者ニ對シテハ別表給料額表第一號ニ對當スル吏員ニハ給料ノ四割以內第二號ニ對當スル吏員ニハ給料ノ四割ノ八割以內ノ津貼ヲ附加スルコトヲ得

第十五條 前條ノ規定ニ依リ津貼ノ支給ニ對シテハ給料支給ノ例ニ依ル

第三章 旅費

第十六條 旅費ハ縣吏員公務ノ因リ縣外及縣外旅行ノ爲ス場合ノ旅費額表及支給方法ハ其ノ都道府省長ノ認可ヲ受ケ縣長之ヲ定ム

第十七條 旅費ハ搬運貨、貯貨、車馬費、航空費、日當宿泊料、食卓料、赴任手當移轉料及家族移轉料トス

第十八條 旅費ハ前條ニ依リ之ヲ計算ス但シ公務ノ都合ニ依リ順路ニ依リ難キ場合ハ於テハ其ノ現ニ通過シタル通路ニ依ル

第十九條 年度又ハ日ニ依リ旅費ヲ區分計算スル必要場合ニ於テ區分判明ナラザルトキハ其ノ最近ノ到着地ニ着シタル日及埠頭ヲ以テ其ノ旅費額區分ス

第二十條 搬運貨給貨ハ旅費額表ノ定額ヲ支給ス但シ特別ノ必要ニ依リ他等級ヲ適用シタル場合ニ於テハソノ所要實費ヲ支給スルコトヲ得

車馬費ハ其ノ路程ヲ通算シ旅費額表ノ定額ヲ又ハ乘合自動車ノ運行アル場合

給額ヨリ高キモノニ在リテハ其ノ差額分ハ計シ任用ノ當日ヨリ日別ニ以テ支給ス

第九條 病氣ノ爲執務セザルコト引續キ九十日、私事ノ故障ニ依リ職務、セルコト引續キ三十日ヲ超過スル者ハ以後給料ノ半額ヲ減ス但シ公務ノ爲傷病ノ受ケテ若ハ疾病ニ罹リ職務セザルモノ、眼眩ヲ受ケル者賜假休養セル者又ハ傳染病預防上法令ニ依リ執行スル交通遮斷或ハ隔離ノ爲出勤スルコト能ハザル者ハ此ノ限ニ在ラス

第十條 前條ノ規定ニ依リ減給中ノ零休職、退職又ハ死亡シタルトキハ其ノ減給ニ依ル當月分ノ全額ヲ支給ス

第十一條 休職又ハ退職ノ者事務引續、職務整理等ノ爲時ニ命ヲ受ケ翌月以降ニ涉リ職務スルトキハ其ノ間前職ノ給料額ニ依リ日別ニ依テ支給ス

第十二條 死亡者ノ給料ハ其ノ配偶者子孫、父母祖父母、兄弟姊妹ノ順位ニ依リ支給ス

前項ノ順位中子孫ノ間ニ在リテハ實子孫ヲ先ニシ養子孫之ハ次ギ男ハ女ヨリ先ニシテ年齡ハ其ノ多キ者ヲ先ニス

第一項ノ規定ニ依リ支給者ナキトキハ死亡者トノ關係ノ前量シテ縣長ハ其ノ他ノ者ニ支給スルコトヲ得

第十三條 給料ヲ支給スルハ當リ計算上分位未滿ノ殘額ヲ生ズルトキハ之ヲ切捨ツルモノトシ日別計算法ハ其ノ月ノ現日數ニ依ル

第十四條 縣吏員ニシテ縣長ニ於テ得



但路程合算上發生未滿一程之零費得洽  
去之

因特別事情確以定額之車馬費支其實費  
時得支給其實費

航空費依其費額支給實費但乘用航空  
機時須先經縣長之承認

依官公用之船車馬航空機旅行時不支給  
船車馬航空費

每日津貼宿費應按旅行日數支給旅費額  
表之定額對於出發日及歸着日之每日津  
貼及宿費出發日支給全額歸着日具支給  
每日津貼

水路旅行若不支給宿費  
膳費除船費外另需食費或雖不需膳費然  
仍食費時按照旅費額表之定額支給之

第二十一條 因私事逗留任地以外者再由  
逗留地因公旅行時其由逗留地至目的地  
之旅費如由任地至目的地之旅費額  
多時支給由任地至目的地之旅費

第二十二條 移轉費依另表之定額赴任津  
貼其與每日津貼三日份及宿費一夜份相  
當之額數  
家屬移轉費對於配偶者與本人相當之

吉林省公報 第八百九十九號

機道費給車馬費航空費每日津貼宿費  
及膳費之全額及赴任津貼半額對於配偶  
以外之家屬其十二歲以上者與本人相  
當之機道費給車馬費航空費每日津貼  
宿費及膳費之全額其未滿十二歲者爲其  
半額

家屬之數超過五人時對於其超過者所支  
給之家屬移轉費爲依前項規定之半額  
本人赴任後於一年內其家屬無故不同本  
縣移轉時不支給家屬移轉費

第二十三條 對於因新任用受領者依其  
職相當之等級得支給由本人居住地至該  
縣任地間之旅費

第二十四條 每日津貼及宿費在同一地延  
留超過十日時其超過日數減去定額之  
一成超過二十日時其超過日數減去定  
額之二成超過三十日時其超過日數減  
去定額之三成

在同一地逗留中暫時旅行至他地時前項  
期間通算前後之日數而定之

第二十五條 陸路未滿二十杆鐵道未滿八  
十杆或水路未滿二十海里之旅行除因公  
務之關係住宿時外其每日津貼爲定額之  
半數  
旅行如涉及陸路鐵道或水路時鐵道以四

庚辰六年四月七日 第三種郵便物認可

ハ在リテハ其ノ料金ニ依リ實費ヲ支給  
ス但シ路程通算上一杆未滿ノ距離ノ生  
ジタルトキハ切捨トス  
特別ノ事情ニ依リ定額ノ車馬費ヲ以テ  
實費ヲ支拂シ難キ場合ニ於テハ支拂ノ  
事實ヲ證スルニ足ル書類ニ依リ其ノ實  
費ヲ支給スルコトヲ得  
航空貨ハ其ノ料金ニ依リ實費ヲ支給ス  
但シ航空機ヲ乘用セントスル場合ハ惟  
ノ縣長ノ承認ヲ經ルヲ要ス  
官公用ノ船、車、馬、航空機ニ依リテ  
旅行スルトキハ船、車、馬、航空費ハ  
之ヲ支給セズ

日當、宿泊料ハ旅行日數ニ照シ旅費額  
表ノ定額ヲ支給ス、出發ノ日及歸着ノ  
日ニ對スル日當、宿泊料ハ出發ノ日ニ  
於テハ之ヲ支給シ歸着ノ日ハ日當ノミ  
支給ス

水路旅行ハ宿泊料ヲ支給セズ  
食料料ハ船賃ノ外別ニ食料ヲ要スル場  
合又ハ船賃ヲ要セザルモ食料ヲ要スル  
場合ニ於テノ旅費額表ノ定額ヲ支給  
ス

第二十一條 私用ノ爲任地以外ニ滞在ス  
ルモノ、滞在地ヨリ公務ニ依リ旅行ス  
ル場合ニ於テハ滞在地ヨリ目的地ニ至  
ル旅費額ガ任地ヨリ目的地ニ至ル旅費  
額ヨリ多キトキハ任地ヨリ目的地ニ至  
ル旅費ヲ支給ス

第二十二條 移轉料ハ旅費額表ノ定額ニ  
依リ赴任手當ハ日當三日分宿泊料三夜  
分ニ相當スル額トス  
家屬移轉料ハ配偶者ニ付テハ本人相當

ノ機道費、船貨車馬費、航空費、日當  
宿泊料及食料料ノ全額ニ赴任手當ノ  
半額ニ相當スル金額トシ配偶者以外ノ  
家屬ニ付テハ十二歲以上者ニ在リテ  
本人相當ノ機道費、船貨、車馬費、  
航空貨、日當、宿泊料及食料料ノ全額  
ニ相當スル金額トシ十二歲未滿ノ者ニ  
在リテハ其ノ半額トス  
家族ノ數五人ヲ超過スル時ハ其ノ超過  
スル者ハ付支給スル家族移轉料ハ前項  
ノ規定ニ依ル半額トス  
本人赴任後一年內其ノ家族散ナクシ  
テ未滿ニ移轉セザルトキハ家族移轉料  
ヲ支給セズ

星 期 五

第二十三條 新任ニ任用スル爲有喚セラレ  
タル者ニ對シテハ其ノ職相當ノ等級ニ  
依リ本人ノ居住地ヨリ本縣任地ニ至ル  
旅費ヲ支給スルコトヲ得

第二十四條 日當、宿泊料ハ同一地ニ滞  
在スルコト十日ヲ超過スル時ハ其ノ超過  
日數ニ付定額ノ一成、二十日ヲ超過ス  
ルトキハ其ノ超過日數ニ付定額ノ二割、  
三十日ヲ超過スルトキハ其ノ超過日數ニ  
付定額ノ三割ヲ減ス  
同一地ニ滞在一時他ノ地ニ旅行シタ  
ル場合ハ前項ノ期間ハ同一地ニ滞在  
日數ヲ通算シテ之ヲ定ム

第二十五條 陸路二十杆未滿鐵道八十杆  
未滿又ハ水路二十海里未滿ノ旅行ニ在  
リテハ公務ノ都合ニ依リ宿泊料ノ場  
合ヲ除ク外其ノ日當ハ定額ノ半額ト  
ス

一旅行ニシテ陸路、鐵道又ハ水路ニ亙

行水路以二海里或陸路一打適用前項之規定

第二十六條 對於公務旅行中休職或退職者支給薪任地之前職相當之旅費

旅行中死亡時照前項之規定向其遺族支給與旅費相當之金額

關於前項之支給準用第十二條辦理之

第二十七條 因交代事務整理殘務對於退職者命令旅行時支給與前職相當之旅費

第二十八條 依旅行之任務或情況縣長得增減旅費之金額或改爲月額或日額或不支給旅費之全部

第二十九條 縣內即日往返之出張涉及距離或繼續長時間時縣長得支給定期中數以內之每日津貼

第三十條 旅行者應於歸後五日以內編造旅費明細書向縣長提出之

第三十一條 關於本條例施行上必要之事項由縣長定之

附則

本條例自民國五年七月一日適用

隨同本條例之施行業已改訂之縣吏員薪金及津貼其計額概共舊薪金及津貼合計額減少時得支給其差額相當之特別津貼關於該項之支給薪金支給例

依前項之特別津貼於每增薪時將其增薪相當額(依第十六條規定包含津貼之增加額)遞減之

關於日本條例施行前在同一地逗留者之第二十四條第二項規定之適用通算前後日數而定之

本條例施行前奉命調任或新任用者於本條例施行後抵任時仍照從前之例支給旅費

前項規定者之家族於本條例施行前起程而於本條例施行後抵任地者仍照從前之例支給家屬移轉費

另表薪金額表

級	別	分	第	一	號	第	二	號
一	級	額	薪金	月	額	薪金	月	額
二	級	額	三二五	額	一七〇	額	一五五	額
三	級	額	二九〇	額	一四〇	額	一四〇	額
三	級	額	二六五	額	一四〇	額	一四〇	額

第三十一條 本條例施行上必要之事項由縣長定之

附則

本條例自民國五年七月一日適用

隨同本條例之施行業已改訂之縣吏員薪金及津貼其計額概共舊薪金及津貼合計額減少時得支給其差額相當之特別津貼關於該項之支給薪金支給例

依前項之特別津貼於每增薪時將其增薪相當額(依第十六條規定包含津貼之增加額)遞減之

關於日本條例施行前在同一地逗留者之第二十四條第二項規定之適用通算前後日數而定之

本條例施行前奉命調任或新任用者於本條例施行後抵任時仍照從前之例支給旅費

前項規定者之家族於本條例施行前起程而於本條例施行後抵任地者仍照從前之例支給家屬移轉費

另表薪金額表

級	別	分	第	一	號	第	二	號
一	級	額	薪金	月	額	薪金	月	額
二	級	額	三二五	額	一七〇	額	一五五	額
三	級	額	二九〇	額	一四〇	額	一四〇	額
三	級	額	二六五	額	一四〇	額	一四〇	額

二十五級	二十四級	二十三級	二十二級	二十一級	二十級	十九級	十八級	十七級	十六級	十五級	十四級	十三級	十二級	十一級	十級	九級	八級	七級	六級	五級	四級
									七五	八五	九五	一〇五	一一五	一二五	一三五	一四五	一六〇	一七五	一九五	二一五	二四〇
二〇	二五	三〇	三五	四〇	四五	五〇	五五	六〇	六五	七〇	七五	八〇	八五	九〇	九五	一〇〇	一〇五	一一〇	一一五	一二〇	一二五

二十五級	二十四級	二十三級	二十二級	二十一級	二十級	十九級	十八級	十七級	十六級	十五級	十四級	十三級	十二級	十一級	十級	九級	八級	七級	六級	五級	四級	
										七五	八五	九五	一〇五	一一五	一二五	一三五	一四五	一六〇	一七五	一九五	二一五	二四〇
二〇	二五	三〇	三五	四〇	四五	五〇	五五	六〇	六五	七〇	七五	八〇	八五	九〇	九五	一〇〇	一〇五	一一〇	一一五	一二〇	一二五	



算費道行數面定其支給額  
二、依航空路赴任時之移轉費以不依航空路之路程定其支給額

### 公函

吉林省公函吉官文第一四號一四(例規)  
唐德六年四月四日  
吉林省次長 三 谷 清  
各市縣局長(除伊通縣長)  
關於縣長與農事合作社及商工公會長  
開行文之件

關於首題之件伊通縣長第八二二號實長前來茲經兩復如左記去訖相應函請查照俾資參考  
記

一、對商工公會關係  
商工公會爲法人根據法規依特定之事項及唐德五年十月二十四日吉林省訓令三七八號對「應指導監督之事項」得發指令令其他可解釋爲應以公函爲之

二、對農事合作社關係  
農事合作社法尚未公布(最近當能見)

民官房發第二九八號(民教高發第九一號)  
唐德六年三月二日

吉林省次長 嚴  
民生部主領各種講習會出席教師旅費支給基準ニ關スル件  
首題ノ件ニ關シ從來各省新案特別市若ハ市縣旗ヨリノ旅費支給額甚クシク均衡ノ

吉林省公報 第八百九十九號 唐德六年四月七日 第三種郵便物認可

請公布) 縣長對農事合作社之得發訓令  
向無法的根據然依農事合作社組織之  
總旨及其指導要綱行政官署長之縣長  
於指導監督事項可解釋爲得以訓指令指  
導監督處理之

吉林省公函吉民高第八三六(代行文)  
(例規)  
唐德六年四月七日  
吉林省次長 三 谷 清  
各縣縣長  
關於民生部主領各種講習會出席教師  
旅費支給基準之件  
呈請者關於首題之件准民官房發第二九八  
號(民教高發第九一號)民生部次長商制  
定支給基準如另紙到者此後應即依此基準  
支給爲要再另紙之民生部函曾謂對於由本  
年一月十六日至二月十六日於中央師道調  
練所實施之短期訓練出席者並對於由三月  
六日至三月十八日於同場所實施之短期訓  
練出席者亦適用該基準至於已付支給之旅  
費額如數此爲低額之縣旗可追加支給基準額  
可也以上併仰知照

吉林省公函吉官文第一四號一四(例規)  
唐德六年四月四日  
吉林省次長 三 谷 清  
各市縣局長(除伊通縣長)  
關於縣長與農事合作社及商工公會長  
開行文之件

關於首題之件伊通縣長第八二二號實長前來茲經兩復如左記去訖相應函請查照俾資參考  
記

一、對商工公會關係  
商工公會爲法人根據法規依特定之事項及唐德五年十月二十四日吉林省訓令三七八號對「應指導監督之事項」得發指令令其他可解釋爲應以公函爲之

二、對農事合作社關係  
農事合作社法尚未公布(最近當能見)

民官房發第二九八號(民教高發第九一號)  
唐德六年三月二日

吉林省次長 嚴  
民生部主領各種講習會出席教師旅費支給基準ニ關スル件  
首題ノ件ニ關シ從來各省新案特別市若ハ市縣旗ヨリノ旅費支給額甚クシク均衡ノ

計ニ相當スルモノトシテ之ヲ擬道計數  
ニ換算シテ其ノ支給額ヲ定ム  
二、航空路ニ依リ赴任ノ場合ノ移轉料ハ  
航空路ニ依ラザル場合ノ路程ニ依リ其  
ノ支給額ヲ定ム

### 公函

吉林省公函吉官文第一四號一四(例規)  
唐德六年四月四日  
吉林省次長 三 谷 清  
各市縣局長(除伊通縣長)  
關於縣長與農事合作社及商工公會長  
開行文之件

關於首題之件伊通縣長第八二二號實長前來茲經兩復如左記去訖相應函請查照俾資參考  
記

一、對商工公會關係  
商工公會爲法人根據法規依特定之事項及唐德五年十月二十四日吉林省訓令三七八號對「應指導監督之事項」得發指令令其他可解釋爲應以公函爲之

二、對農事合作社關係  
農事合作社法尚未公布(最近當能見)

民官房發第二九八號(民教高發第九一號)  
唐德六年三月二日

吉林省次長 嚴  
民生部主領各種講習會出席教師旅費支給基準ニ關スル件  
首題ノ件ニ關シ從來各省新案特別市若ハ市縣旗ヨリノ旅費支給額甚クシク均衡ノ

吉林省公報 第八百九十九號 唐德六年四月七日 第三種郵便物認可

シ(近々公布セラルル等) 縣長ハ農事  
合作社ニ對シ、訓指令ヲ發シ得ル法の  
根據ナシ然レ共合作社ノ組織セラレテ  
ル總旨及其指導要綱ニ基キ行政官署  
ノ長タル縣長ハ指導監督ニ關スル限リ  
訓指令ヲ以テ指導監督ヲ得ルモノト解  
シ取扱ハレ度

吉林省公函吉民高第八三六(代行文)  
(例規)  
唐德六年四月七日  
吉林省次長 三 谷 清  
各縣縣長  
民生部主領各種講習會出席教師旅費  
支給基準ニ關スル件  
首題ノ件ニ關シ民官房發第二九八號(民  
教高發第九一號)ヲ以テ民生部次長ヨリ  
別紙ノ題支給基準制定アリタル旨通達有  
之タルニ付現今右基準ニ據リ支給相成度  
其ノ別紙民生部公函ハモ官及セル如ク  
本年一月十六日ヨリ二月十六日於中央  
師道訓練所ニ於テ實施シタル短期訓練  
出席者並ニ三月六日ヨリ三月十八日迄  
同ノ場所ニ於テ實施シタル短期訓練出  
席者ニ對シテモ右基準ヲ適用シ既ニ支  
給シタル旅費方之ヨリモ低額ナル縣旗  
ハ該等基準額追加支給相成度

關於首題之件伊通縣長第八二二號實長前來茲經兩復如左記去訖相應函請查照俾資參考  
記

一、對商工公會關係  
商工公會爲法人根據法規依特定之事項及唐德五年十月二十四日吉林省訓令三七八號對「應指導監督之事項」得發指令令其他可解釋爲應以公函爲之

二、對農事合作社關係  
農事合作社法尚未公布(最近當能見)

民官房發第二九八號(民教高發第九一號)  
唐德六年三月二日

吉林省次長 嚴  
民生部主領各種講習會出席教師旅費支給基準ニ關スル件  
首題ノ件ニ關シ從來各省新案特別市若ハ市縣旗ヨリノ旅費支給額甚クシク均衡ノ

吉林省公報 第八百九十九號 唐德六年四月七日 第三種郵便物認可

(但シ初等講習會出席者ニ付テハ費ニ一月十六日ヨリ二月十六日迄中央師  
道講習所ニ於テ實施シタル支給施設ヲモ含ムノコト)

1. 官吏ニ準ズル汽車貨車馬賃  
2. 全探往復旅行期間中ノ日常宿泊料  
3. 講習期間中一日ニ付二回ニ依ル日當宿泊料  
從テ右出處者ニ對シ候ニ支給シタル旅費ガ著シク右標準ニ比シ低額ナル者特  
別市ハ他トノ均等上機ネ右標準ニ依テ追給方手配相成度  
民生部主催各種講習會出席旅費支給基準  
民生部主催各種講習會(其ノ期間概ネ一週間以上ニ亙ルモノヲ指シ相當長期  
ニ亙ル講習會類ノモノヲ含ム)ニ出席ノ教師ニ對シ各省特別市又ハ市縣旗ヨリ  
支給スベキ旅費ハ概ネ左記基準ニ依テラレ度  
(一)講習會場所在中ノ食費ノ本部ニ於テ負擔スル場合左記支給セラレ度  
1. 往復汽車貨車馬賃(官吏ニ準ズ)

廣

吉林省公報購閱手續  
一、購閱吉林省公報者應按另紙樣式連同  
購閱費向吉林省官房經理科長訂期之

二、購閱費應前繳之  
三、購閱時在月之十五日以前時購閱費以  
一個月計在月之十六日以後時半額之

四、在月之中途停購時不返還其當月之購  
閱費  
五、購閱中止或減少時由接到通知之日起  
起實行

告

吉林省公報購閱手續  
一、吉林省公報ヲ購讀セントスルモノハ  
別紙樣式ニ依リ購讀料添付吉林省官房  
經理科長宛申込ムヘシ

二、購讀料ハ總テ前納スベシ  
三、購讀期間が月ノ十五日以前ナルトキ  
(其ノ購讀料ハ一ヶ月分十六日以後ナ  
ルトキハ其ノ半額トス  
四、月ノ中途ニ於テ中止シタル場合ト雖  
モ月分ノ購讀料ハ之ヲ返還セズ  
五、從來ノ購讀中ノモノヲ中止シ又ハ減  
少スル場合ハ通知到齊ノ翌日ヨリ實施  
ス

2. 往復旅行期間中ノ日常宿泊料(官吏ニ準ズ)  
3. 講習會場所在期間中ハ一日ニ付二回程度ノ別ニ依ル日當宿泊料俱シ講習期間  
一ヶ月ヲ超ユル時ハ適宜減額スルモ可トス

(二)本部ニ於テ一切ノ費用ヲ負擔セザル場合  
汽車貨車馬賃及往復旅行期間中ノ日常宿泊料等ハ官吏ニ準ジ支給スルモノトシ  
講習會場所在期間中ノ日常宿泊料ノニハ期間ノ長短及本部ガ講習期間中合宿等  
ノ簡易ナル宿所ヲ用意セリヤ否ヤ參酌シ減額算出スルモ可トス  
尚爾今本部ガ簡易ナル宿所ヲ用意セル際ハ講習中ノ食費實費ヲ參酌シ通知ス  
注(一)本基準ニ對シ例外ノ取扱リ爲スヲ適當トスル際ハ其ノ程度本部ヨリ通知  
ス  
(二)講習會等ノ名稱ハ冠スルモ極メテ短簡ニシテ會議ニ類スルモノハ本基準  
ノ外トシ當然官吏ニ準ジ普通旅費ヲ支給セラレ度

六、郵送事故等ノ爲不達ノ場合ニシテ發  
行ノ日ヨリ二週間以内ニ補發ノ要求ヲ  
リタルモノニ付テハ無料トス但シ僻地  
ノ分ニ對シテハ考慮ス

訂閱書	角	分	部	數	早	價	金	額	編	考		
內譯	圖	角	分	部	數	早	價	金	額	編	考	
吉林省公報	白	月	日	年	月	日	年	月	日			
名	稱	期	別	部	數	早	價	金	額	編	考	
吉林省公報	白	月	日	年	月	日	年	月	日			
住	所	姓	名	或	官	署	名	姓	名	或	官	署
住	所	姓	名	或	官	署	名	姓	名	或	官	署
住	所	姓	名	或	官	署	名	姓	名	或	官	署
住	所	姓	名	或	官	署	名	姓	名	或	官	署

吉林省官房經理科長台覽

吉林省官房經理科長台覽

庚戌年三月十一日滿洲國  
郵政第三編郵便物認可  
庚戌年四月七日發行(日刊)

大滿洲帝國庚戌年四月七日

價目 日一 一角五分  
一月 一元二角五分  
三月 三元五角  
半年 六元五角  
一年 十二元

發行所 吉林省官房經理科  
印刷所 吉林省官房印刷部







販賣價格  
4. 日期 三月下旬(確定時當即通知)  
5. 檢收場所及檢收員  
檢收場所爲「統制組合指定收買處」  
檢收員爲軍職員及組合檢收員  
6. 交貨場所  
交貨場所爲發賣時或指定之軍倉庫  
7. 運搬費  
運至交貨場所之運搬費全由仲買人(經紀人)負擔之  
8. 其他  
梱包所需之麻繩類均由軍倉庫取償之

吉林省公署國民第三〇號一七一二〇  
廣德六年四月六日 吉林省次長 三 谷 清  
各市縣局長  
關於社會教育機關調查之件  
題係關於首題之件案准  
民生部民官房發第四一四號(民社社發第  
三九八號) 嗣如另紙相繼調查照於四月  
末以前將調查表作成提出爲要  
附件  
一 民生部函一件

即チ指定販賣價格ヲ以テス  
4. 日期 三月下旬(確定次第通知ス)  
5. 檢收場所及檢收員  
檢收場所ハ「統制組合指定收買處」  
トシ檢收員ハ軍職員及組合檢收員ト  
ス  
6. 受渡場所  
受渡場所ハ出荷時又ハ指定ノ軍倉庫  
トス  
7. 運搬費  
受渡場所迄ノ運搬費ハ總テ仲買人ノ  
負擔トス  
8. 其他  
梱包ニ要セン麻繩ノ類ハ總テ軍倉庫  
ヨリ取償スルモノトス

吉林省公署國民第三〇號一七一二〇  
廣德六年四月六日 吉林省次長 三 谷 清  
各市縣局長  
社會教育機關調查ニ關スル件  
首題ノ件ニ關シ民生部ヨリ民官房發第四  
一四號(民社社發第三九八號) 別紙ノ如  
ク公函有之タルニ付四月末日迄ニ調査表  
ヲ作成ノ上提出相成度  
附件  
一 民生部函一件

民官房發第四一四號(民社社發第三九八號)  
廣德六年三月十八日

民生部次長 宮澤 惟 取

吉林省次長

社會教育機關調查ニ關スル件

首題ノ件別紙様式ニ依リ廣德六年二月末日現在ノ調査表ヲ作製シ一括ノ上五月末  
日迄提出相成度

- 一 民衆講習所調査表
- 一 民衆教育館調査表
- 一 圖書館調査表
- 一 日語講習所調査表
- 一 講堂所調査表

民衆講習所調査表

廣德六年二月末日現在

縣名	講習所數	學員數	職員數	所生數	單室者數	備考
計						

注意 單室者數ハ建國以來ノ者トシ經費ハ年額トス

民衆教育館調査表

康徳六年二月末日現在

館名	職員數	央役數	入館者數	〇月平均讀者數	紙	費	備考
					紙	費	備考
					紙	費	備考
					紙	費	備考
					紙	費	備考
計							

注意 備考欄中ハ同書館、閱報所、開事處、設字處、講演所等ノ附設アラベ之ヲ記載スベシ

圖書館調査表

康徳六年二月末日現在

館名	職員數	央役數	蔵書冊數	毎月平均入館者數	毎月平均借出者數	紙	費	備考
						紙	費	備考
						紙	費	備考
						紙	費	備考
						紙	費	備考
計								

六 吉林省民生廳公函吉民保第三五號一五

康徳六年四月六日

吉林省民生廳長 劉 負 初

吉林省各縣廳長  
各縣警察科長

吉林省各縣廳及地方病發生狀況調査ノ件

總督省長關於首題之地方病及急性傳染病

吉林省公報 第九百號

康徳六年四月八日

第三種郵便物認可

星期六

四〇

日語講習所調査表

康徳六年二月末日現在

地方別	講習所名	職員數	所生數	畢業者數	紙	費	備考
					紙	費	備考
					紙	費	備考
					紙	費	備考
計							

講演所調査表

康徳六年二月末日現在

地方別	講演所名	職員數	毎月平均講演回數	毎月平均聴講者數	紙	費	備考
					紙	費	備考
					紙	費	備考
					紙	費	備考
計							

備考 單獨設立ノ講演所ノミヲ記載スベシ

六 吉林省民生廳公函吉民保第三五號一五

康徳六年三月二十八日

吉林省民生廳長 劉 負 初

吉林省各縣廳長  
各縣警察科長

吉林省各縣廳及地方病發生狀況調査ノ件

首題ノ件ニ關シ地方病及急性傳染病防遏

星期六

四〇

康德六年 吉林省教育廳及各地地方教育行政區域圖表

縣別	縣長	縣教育委員	縣教育會	縣教育館	縣立學校
吉林	...	...	...	...	...
...	...	...	...	...	...

...	...	...	...	...	...
...	...	...	...	...	...
...	...	...	...	...	...

任免及指叙

省理事官 段降衷  
 省事務官 樊燾正 王延琛  
 兼任地籍整理局事務官  
 康德六年三月十五日  
 任吉林省技士  
 康德六年三月二十五日  
 川木浩

任吉林省農事合作社輔導委員會事務局長  
 士 唐思清  
 任吉林師範附設初等教師養成所教師  
 康德六年四月一日  
 兼地籍整理局事務官 段降衷  
 同 樊燾正 王延琛  
 任吉林分局辦事  
 康德六年三月十五日  
 吉林省技士 西村茂

派在開拓廳辦事  
 康德六年三月二十五日  
 吉林省立吉林第三國民高等學校教師 孫景唐  
 辭職照准  
 康德六年三月十一日  
 懷德縣督學補 蘇原喜三  
 辭職照准  
 康德六年三月三日  
 吉林警察廳警長 加藤銀次  
 辭職照准

康德六年三月八日  
 吉林省廳員 下田五郎  
 辭職照准  
 康德六年三月十六日

更正 (訂正)

康德六年二月二十八日第八百七十號第一〇八頁任免及指叙上欄第一行營務處品局技士若菜誠治之發令年月日「康德六年二月一日」改爲「康德六年四月一日」係發令更改特此訂正

康德六年三月四日十一月滿洲國  
 康德六年三月四日十一月滿洲國  
 康德六年三月四日十一月滿洲國  
 康德六年三月四日十一月滿洲國

大滿洲帝國康德六年四月八日

價目 一冊 四分  
 零售 每份 一分  
 印刷部 發行 三十大  
 電話 一八八五號

印刷部 發行 三十大  
 電話 一八八五號



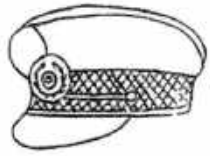

帽



徽章



上衣

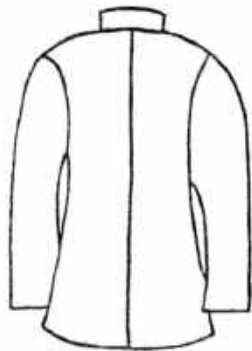

襟章	製式	狀如圖	披領雙排鈕或前而紐兩行各訂大型鈕五個腰部兩個各附帶蓋口袋一個背面腰部附加帶帶訂紐七個開章長四十五吋袖長較上衣袖長四吋狀如圖	地質	黑絨	製式	長袴附股間各附口袋一個	地質	與上衣同	製式	立領折襟型胸飾及腰部在左右各附口袋兩個形狀如圖	地質	冬服爲黑絨夏服爲黑棉絨

襟章	製式	狀如圖ノ如シ	披領雙排鈕或前而二重立前而大型鈕五個腰部二行腰部兩個帶蓋物入各一個附シ背面腰部帶緒ヲ附シ紐七個袖長四十五吋袖長衣袖ヨリ長キコト四吋形狀圖ノ如シ	地質	黑絨	製式	長袴附股各一個ノ物入ヲ附ス	地質	上衣ノ同シ	製式	立折襟型胸飾及腰部左右各二個ノ物入ヲ附ス形狀圖ノ如シ	地質	冬服ハ黑絨夏服ハ棉絨

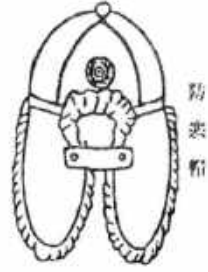
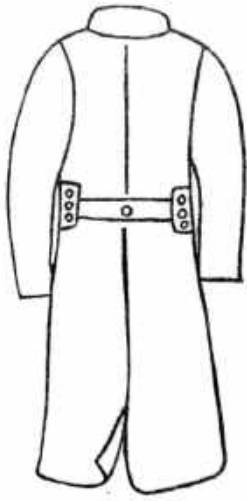

防寒帽

袴

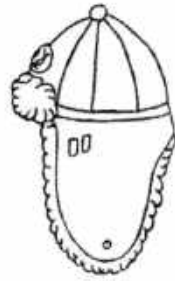

領章



外套





# ◎更正(訂正)

康徳六年三月三日第八百七十二號第六頁任五及指叙第二欄第十行百瀾秀男誤爲吉林省雇員之發今年月日「康徳六年三月十日」改爲「康徳六年三月二十五日」係發令更改特此訂正

## 廣告

吉林省公報購閱手續

一、購閱吉林省公報者應接另紙樣式種同  
購閱費向吉林省官房經理科長訂閱之

一、購閱費應前繳之

二、購閱時在月之十五日以前時購閱費以一個月計在月之十六日以後時半額之

三、在月之中途停閱時不返還其當月之購閱費

四、購閱中止或減少時由接到通知之翌日起實行

吉林省公報購閱手續

一、吉林省公報ヲ購讀セントスルモノハ別紙様式ニ依リ購讀料添付吉林省官房經理科長宛申込ムベシ

二、購讀料ハ總テ前納スベシ

三、購讀期間ガ月ノ十五日以前ナルトキハ其ノ購讀料ハ一ヶ月分十六日以後ナルトキハ其ノ半額トス

四、月ノ中途ニ於テ中止シタル場合ト雖モ月分ノ購讀料ハ之ヲ返還セズ

五、從來ノ購讀中ノモノヲ中止シ又ハ減少スル場合ハ通知到着ノ翌日ヨリ實施ス

六、因郵遞障礙未館寄到時自發行之日起於二週以內請求補發者免費補發但對價地者斟酌之

訂閱費 內譯 圓 角 分 釐

名 稱 期 間 部 數 單 價 金 額 備 考

吉林省公報	自 月 日	年 月 日	姓 名	住 所	或 官 署 名
吉林省官房經理科長合鑒					
吉林省官房經理科長啟					

