

偽滿洲國地方政府公報匯編

綫裝書局

第二十冊

綫裝書局

偽滿洲國地方政府公報匯編

吉林省公報
(十六)

吉林省公署總務廳

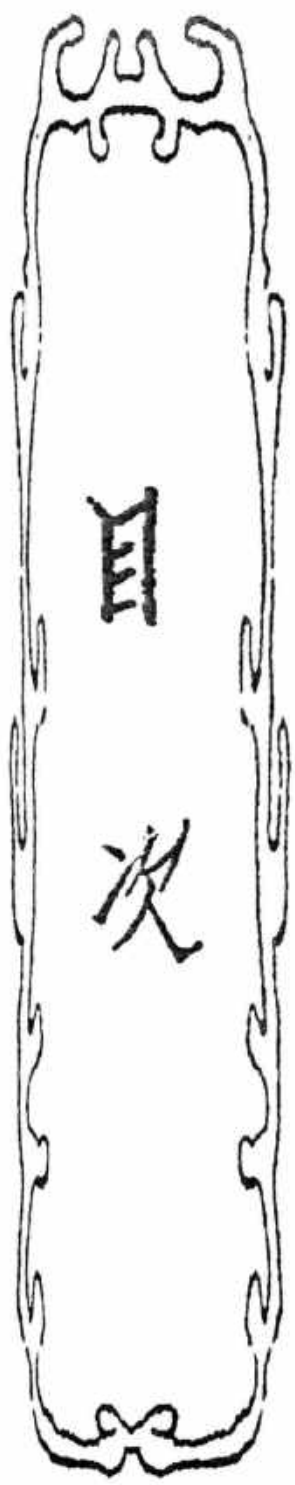

吉林省公报

吉林

第十六册

吉林省公报	一九三九年六月	第九百五十九号	………	六六二三
吉林省公报	一九三九年六月	第九百六十号	………	六六一七
吉林省公报	一九三九年六月	第九百六十一号	………	六六一九
吉林省公报	一九三九年六月	第九百六十二号	………	六六二一
吉林省公报	一九三九年六月	第九百六十三号	………	六六二四
吉林省公报	一九三九年六月	第九百六十四号	………	六六二七
吉林省公报	一九三九年六月	第九百六十五号	………	六六三〇

吉林省公报	一九三九年七月	第九百六十六号	……	六六七三
吉林省公报	一九三九年七月	第九百六十七号	……	六六七七
吉林省公报	一九三九年七月	第九百六十八号	……	六六八一
吉林省公报	一九三九年七月	第九百六十九号	……	六六八四
吉林省公报	一九三九年七月	第九百七十号	……	六六八六
吉林省公报	一九三九年七月	第九百七十一号	……	六七一九
吉林省公报	一九三九年七月	第九百七十二号	……	六七二二
吉林省公报	一九三九年七月	第九百七十三号	……	六七二六
吉林省公报	一九三九年七月	第九百七十四号	……	六七二九
吉林省公报	一九三九年七月	第九百七十五号	……	六七三二
吉林省公报	一九三九年七月	第九百七十六号	……	六七三四
吉林省公报	一九三九年七月	第九百七十七号	……	六七三七
吉林省公报	一九三九年七月	第九百七十八号	……	六七四五
吉林省公报	一九三九年七月	第九百七十九号	……	六七四七
吉林省公报	一九三九年七月	第九百八十号	……	六七五二
吉林省公报	一九三九年七月	第九百八十一号	……	六七六二

吉林省公报	一九三九年七月	第九百八十二号	……	六七六四
吉林省公报	一九三九年七月	第九百八十三号	……	六七六八
吉林省公报	一九三九年七月	第九百八十四号	……	六七七二
吉林省公报	一九三九年七月	第九百八十五号	……	六七八一
吉林省公报	一九三九年七月	第九百八十六号	……	六七八三
吉林省公报	一九三九年七月	第九百八十七号	……	六七八五
吉林省公报	一九三九年七月	第九百八十八号	……	六七九一
吉林省公报	一九三九年七月	第九百八十九号	……	六七九三
吉林省公报	一九三九年七月	第九百九十号	……	六七九四
吉林省公报	一九三九年七月	第九百九十一号	……	六七九六
吉林省公报	一九三九年八月	第九百九十二号	……	六八三一
吉林省公报	一九三九年八月	第九百九十三号	……	六八三三
吉林省公报	一九三九年八月	第九百九十四号	……	六八三五
吉林省公报	一九三九年八月	第九百九十五号	……	六八三六
吉林省公报	一九三九年八月	第九百九十六号	……	六八四一
吉林省公报	一九三九年八月	第九百九十七号	……	六八四四

吉林省公报	一九三九年八月	第九百九十八号	……	六八四七
吉林省公报	一九三九年八月	第九百九十九号	……	六八四九
吉林省公报	一九三九年八月	第一千号	……	六八五二
吉林省公报	一九三九年八月	第一千零一号	……	六八五四
吉林省公报	一九三九年八月	第一千零二号	……	六八五七
吉林省公报	一九三九年八月	第一千零三号	……	六八六〇
吉林省公报	一九三九年八月	第一千零四号	……	六八七四
吉林省公报	一九三九年八月	第一千零五号	……	六八七七
吉林省公报	一九三九年八月	第一千零六号	……	六八八二
吉林省公报	一九三九年八月	第一千零七号	……	六八九〇
吉林省公报	一九三九年八月	第一千零八号	……	六九〇九
吉林省公报	一九三九年八月	第一千零九号	……	六九一一
吉林省公报	一九三九年八月	第一千零一十号	……	六九二〇
吉林省公报	一九三九年八月	第一千零一十一号	……	六九三二
吉林省公报	一九三九年八月	第一千零一十二号	……	六九四四
吉林省公报	一九三九年八月	第一千零一十三号	……	六九二六

吉林省公报	一九三九年八月	第一千零一十四号	……	六九二八
吉林省公报	一九三九年八月	第一千零一十五号	……	六九三一
吉林省公报	一九三九年八月	第一千零一十七号	……	六九三六
吉林省公报	一九三九年八月	第一千零一十八号	……	六九六三
吉林省公报	一九三九年九月	第一千零一十九号	……	六九六七
吉林省公报	一九三九年九月	第一千零二十号	……	六九七一
吉林省公报	一九三九年九月	第一千零二十一号	……	六九七五
吉林省公报	一九三九年九月	第一千零二十二号	……	六九八二
吉林省公报	一九三九年九月	第一千零二十三号	……	六九八五
吉林省公报	一九三九年九月	第一千零二十四号	……	六九八八
吉林省公报	一九三九年九月	第一千零二十五号	……	六九九一
吉林省公报	一九三九年九月	第一千零二十六号	……	六九九六
吉林省公报	一九三九年九月	第一千零二十七号	……	六九九八
吉林省公报	一九三九年九月	第一千零二十八号	……	七〇〇〇
吉林省公报	一九三九年九月	第一千零二十九号	……	七〇〇三
吉林省公报	一九三九年九月	第一千零三十号	……	七〇一二

吉林省公报	一九三九年九月	第一千零三十一号	……	七〇一五
吉林省公报	一九三九年九月	第一千零三十二号	……	七〇一八
吉林省公报	一九三九年九月	第一千零三十三号	……	七〇一九
吉林省公报	一九三九年九月	第一千零三十四号	……	七〇二一
吉林省公报	一九三九年九月	第一千零三十五号	……	七〇二八
吉林省公报	一九三九年九月	第一千零三十六号	……	七〇三一
吉林省公报	一九三九年九月	第一千零三十七号	……	七〇三三
吉林省公报	一九三九年九月	第一千零三十八号	……	七〇三四
吉林省公报	一九三九年九月	第一千零三十九号	……	七〇三六
吉林省公报	一九三九年九月	第一千零四十号	……	七〇四〇
吉林省公报	一九三九年九月	第一千零四十一号	……	七〇四二
吉林省公报	一九三九年九月	第一千零四十二号	……	七〇四四

庚戌三年四月十一日滿洲國
庚戌六年六月二十二日發行(日刊)

吉林省公報

庚戌六年六月二十三日
第九百五十九號
星期五(金曜日)

省令

吉林省令第二十號
茲將庚戌六年一月十七日吉林省令第三號
並前年二月二十二日吉林省令第六號關於
爲預防牛疫畜牛之用人往來停止區域之件
廢止之
庚戌六年六月二十三日
吉林省長 關傳毅

縣令

扶餘縣令第一號
茲制定扶餘縣師道獎學費生規程如左
庚戌六年四月一日
扶餘縣長 張承露

扶餘縣師道獎學費生規程
第一條 扶餘縣師道獎學費生(以下簡稱
獎學費生)之設置以對將來於本縣從事
初等教育者支給獎學費以圖養成優秀教
師使本縣初等教育強化爲目的
第二條 獎學費生之給費期間自國民高等
學校或女子國民高等學校入學時起至師
道學校本科或女子國民高等學校師道科

省令

水災時止
俱右期間內得自中途開始給費
第三條 獎學費生由縣長選拔後向入學之
校長推薦經校長許可入學後決定之惟對
於現中等學校在學中之志願者隨時於初
決定之
第四條 獎學費生由具備左列各款者中選
拔之
一 國民學校畢業或卒業以上程度者
二 教育從事之志操堅固者
三 家境困乏者
四 操行學業之成績優秀及身體強健者
第五條 獎學費生志願者應提出書類如左

縣令

扶餘縣令第一號
茲制定扶餘縣師道獎學費生規程ヲ左ノ節制
定ス
庚戌六年四月一日
扶餘縣長 張承露

扶餘縣師道獎學費生規程
第一條 扶餘縣師道獎學費生(以下單
稱獎學費生)之設置ハ將來本縣内ニ
於初等教育ニ從事セントスル者ニ獎
學費ヲ支給シ以テ優秀教師ヲ養成シ本
縣ノ初等教育ヲ強化スルヲ目的トス
第二條 獎學費生ノ給費期間ハ國民高等
學校又ハ女子國民高等學校入學時ヨリ
師道學校本科又ハ女子國民高等學校師

省令

吉林省令第二十號
茲將庚戌六年一月十七日吉林省令第三
號並庚戌六年二月二十二日附吉林省令
第六號牛疫預防ノ爲畜牛ノ出入往來停止
區域ニ關スル件ハ廢止ス
庚戌六年六月二十三日
吉林省長 關傳毅

縣令

扶餘縣令第一號
茲制定扶餘縣師道獎學費生規程ヲ左ノ節制
定ス
庚戌六年四月一日
扶餘縣長 張承露

扶餘縣師道獎學費生規程
第一條 扶餘縣師道獎學費生(以下單
稱獎學費生)之設置ハ將來本縣内ニ
於初等教育ニ從事セントスル者ニ獎
學費ヲ支給シ以テ優秀教師ヲ養成シ本
縣ノ初等教育ヲ強化スルヲ目的トス
第二條 獎學費生ノ給費期間ハ國民高等
學校又ハ女子國民高等學校入學時ヨリ
師道學校本科又ハ女子國民高等學校師

省令

道科卒業迄トス俱シ右期間内中途ヨリ
給費ヲ開始スルコトヲ得
第三條 獎學費生ハ縣長之ヲ選拔ノ上入
學セシムントスル學校長ニ推薦シ學校
長ノ入學許可ト同時ニ決定ス
尙現ハ中等學校ニ在學中ノ志願者ニ就
テハ隨時選拔ノ上之ヲ決定ス
第四條 獎學費生ハ左ノ條件ヲ具備スル
者ノ中ヨリ之ヲ選拔ス
一 國民學校畢業或卒業以上ノ者
二 教育從事ノ志操堅固ナル者
三 家境ノ貧困ナル者
四 操行學業優秀ノ成績優秀ナル者
第五條 獎學費生ヲ志願セントスル者ノ
提出スヘキ書類左ノ如シ
一 第一號書式ニ依ル願書
二 第二號書式ニ依ル履歷書
三 校長學校(又ハ學年)ノ成績證明
書
四 實質ナル醫師ノ作製シタル身體檢
査書
五 第三號書式ニ依ル保證者ノ承認書
第六條 獎學費生決定者ハ第四號書式ノ
賞給書ヲ提出スルモノトス
第七條 獎學費生ハ每月一人當

縣令

扶餘縣令第一號
茲制定扶餘縣師道獎學費生規程ヲ左ノ節制
定ス
庚戌六年四月一日
扶餘縣長 張承露

扶餘縣師道獎學費生規程
第一條 扶餘縣師道獎學費生(以下單
稱獎學費生)之設置ハ將來本縣内ニ
於初等教育ニ從事セントスル者ニ獎
學費ヲ支給シ以テ優秀教師ヲ養成シ本
縣ノ初等教育ヲ強化スルヲ目的トス
第二條 獎學費生ノ給費期間ハ國民高等
學校又ハ女子國民高等學校入學時ヨリ
師道學校本科又ハ女子國民高等學校師

○茲將庚戌六年六月二十三日吉林省令第二十號並前年二月二十二日附吉林省令第六號牛疫預防ノ爲畜牛ノ出入往來停止區域ニ關スル件ハ廢止ス
○扶餘縣令第一號
○國民學校畢業或卒業以上ノ者
○教育從事ノ志操堅固ナル者
○家境ノ貧困ナル者
○操行學業優秀ノ成績優秀ナル者
○實質ナル醫師ノ作製シタル身體檢
査書
○第三號書式ニ依ル保證者ノ承認書
○獎學費生決定者ハ第四號書式ノ
賞給書ヲ提出スルモノトス
○獎學費生ハ每月一人當

吉林省公報 第九百五十九號

庚戌六年六月二十三日

第三種郵便物認可

星期一

一七三

學費給與

第八條 對在學中執行學業體育之成績低劣者得停止支給學費

第九條 獎學費由師道學校或女子國民高等學校師道科畢業後應服五箇年服務務最初三箇年間應於縣長指定之學校服務

第十條 在學中有左列各款之一者得令其償還已支給之獎學費

一 無正當理由中途退學或中止獎學費者

二 依第八條被停止獎學費資格者

第十一條 於服務期內有左列各款之一者得令其償還已支給之獎學費

一 無正當理由而不盡其應服之義務時

二 被處禁錮以上之刑而退職時

三 因懲戒而被免職時

四 許可狀失其效力受撤消許可狀之處分時

第十二條 對於第十條及第十一條獎學費之償還得按照情形免除其全部或一部

附則

第十三條 本規程自康德六年四月一日施行

第十四條 本規程不適用於師道學校之特許科及臨時教員養成所

第十五條 募集人員募集期日及入學之學校另行公佈

「第一號書式」

扶餘縣師道獎學費生證書

原籍 現住所 姓名 年 月 日生

茲者志願為扶餘縣師道獎學費生現合具呈請呈請 入學志願學校

康德 年 月 日 右 姓名 原籍

扶餘縣長 啟 「第二號書式」 原籍 現住所 姓名 年 月 日生

尾 原籍 現住所 姓名 年 月 日生

學 年 月 日 某某國民學校入學

年 月 日 某某國民學校入學

年 月 日 某某國民高等學校入學

年 月 日 同校第〇學年修了

職 年 月 日 同校第〇學年修了

拾圓ノ獎學費ヲ支給ス

第八條 在學中執行學業體育ノ成績著シク低下シタル者ハ對シテハ縣長ハ獎學費ヲ支給シ停止ス

第九條 獎學費由師道學校又ハ女子國民高等學校師道科卒業後初等教育教師トシテ五箇年間服務シ最初ノ三箇年間ハ縣長ノ指定シタル學校ニ於テ勤務セシム

第十條 在學中左ノ各號ノ一ニ該當スル者アル時ハ縣長ハ其ノ支給シタル學費ヲ償還セシムル事ヲ得

一 正當ノ事由ナクシテ中途退學若クハ獎學費生タルコトヲ中止セントスル者

二 第八條ニ依リ獎學費生タルコトヲ停止セラレタル者

第十一條 服務期內ニ於テ左ノ各號ノ一ニ該當スル者アルトキハ縣長ハ其ノ支給シタル獎學費ヲ償還セシムル事ヲ得

一 正當ノ事由ナクシテ服務義務ヲ盡サヘルトキ

二 禁錮以上ノ刑ニ處セラレ退職シタルトキ

三 懲戒ニ依リ免職ハ處セラレタルトキ

四 免許狀其ノ效力ヲ失ヒ又ハ免許狀被奪ノ處分ヲ受ケタルトキ

第十二條 第十條及第十一條ノ獎學費償還ハ該ノ人親族ハ情狀ニ依リ其ノ全部又ハ一部ノ償還ノ免除スル事ヲ得

附則

第十三條 本規程ハ康德六年四月一日施行

第十四條 本規程ハ師道學校特許科及臨時教員養成所ニハ適用セズ

第十五條 募集人員募集期日及入學セシムル學校ニツイテハ別ニ公告ス

「第一號書式」

扶餘縣師道獎學費生證書

原籍 現住所 姓名 年 月 日生

私儀扶餘縣師道獎學費生志願呈書如左具シ此段相續候也 入學志願學校〇〇立〇〇〇〇學校

康德 年 月 日 右 姓名 原籍

扶餘縣長 啟 「第二號書式」 原籍 現住所 姓名 年 月 日生

尾 原籍 現住所 姓名 年 月 日生

學 年 月 日 〇〇國民學校入學

年 月 日 右校ヲ卒業

年 月 日 〇〇立〇〇國民高等學校入學

年 月 日 右校第〇學年修了

職 年 月 日 右校第〇學年修了

<p>年月日 〇〇〇〇 賞 〇〇〇〇 由 〇〇〇〇受賞 右具無誤 康德 年月 日 右 姓名 籍</p>	<p>備考 一 畢業或修了及中除退學等項證明書記入 二 國民優級學校卒業程度學力檢定合格者證明書記入 三 職業學校卒業或第一學年修了者亦應明瞭記入 〔第三號書式〕 承 認 書 師道院學費生志願者 姓名 戸主 姓名 之何男(女) 原 籍 現住所 保護者 姓名 (戸主) 保 護 者 姓名 志願者〇〇〇業經許可爲扶餘縣師道院學費生理由具承認書請願後 康德 年月 日 右 姓名 籍</p>	<p>茲經許可 扶餘縣師道院學費生對於在學期間必遵守一切規程及其本旨謹此宣誓 原 籍 現住所 姓名 籍 右省之監督保護責任部人完全擔負其保證書其實 與本人之關係 保 證 人 姓名 籍 康德 年月 日 扶餘縣長 殿</p>	<p>吉林省委諭官方第二號一三三二 康德六年六月二十七日 吉林省次長 三 谷 清</p>
<p>年月日 〇〇〇〇〇〇〇〇 賞 〇〇〇〇ヨリ〇〇〇〇ヨリ 〇賞ヲ受テ 右ノ通り相違無之候也 康德 年月 日 右 姓名 籍</p>	<p>備考 一 卒業又ハ修了ト申除退學トハ明瞭ニ區別シ記スコト 二 國民優級學校卒業程度學力檢定合格者ハ之ヲ明瞭スルコト 三 職業學校卒業又ハ第一學年修了者モ同シ 〔第三號書式〕 承 認 書 師道院學費生 姓名 戸主 姓名 何男(女) 原 籍 現住所 保護者 姓名 (戸主) 保 護 者 姓名 扶餘縣師道院學費生志願者〇〇〇ノ出願ヲ承認ス 康德 年月 日 右 姓名 籍</p>	<p>扶餘縣師道院學費生トシテ採用相成リタル上ハ爾今一切ノ規程ヲ遵守シ以テ其ノ本旨ハ違ハシコトヲ宣誓ス 本 籍 現住所 姓名 籍 右ノ省ノ保護監督ニ任シ本人ニ對スル全責任ヲ保證ス本人トノ關係〇〇〇〇〇〇〇〇 保 證 人 姓名 籍 康德 年月 日 扶餘縣長 殿</p>	<p>吉林省委諭官方第二號一三三二 康德六年六月二十七日 吉林省次長 三 谷 清 各 縣 長 殿 附行ノ新設ニ關スル件 首題ノ件ハ本年七月一日附テ以テ村ハ内ノ新設ハ之ヲ行ハズ明年一月一日附テ以テ可備ヨリ逐次各縣單位ニ縣内一率ニ行テ預定ナルハ村(不可能縣ニ付テハ當初ノ三ヶ年計畫地)設置準備ニ特ニ稅制準備ハ遺棄ナルヲ期セラレ度</p>
<p>扶餘縣長 殿 〔第四號書式〕 印 花 宣 誓 書</p>	<p>關於村設置之件 關於首題附村新設於本年七月一日附不施行自明年一月一日由可能縣預定逐次以各縣爲單位一率施行(於不可能縣時如最初三ヶ年計畫)關於設置準備其中尤以稅制準備等期滿進修爲要</p>	<p>扶餘縣長 殿 〔第四號書式〕 印 花 宣 誓 書</p>	<p>扶餘縣長 殿 〔第四號書式〕 印 花 宣 誓 書</p>

吉林省公報 第九百五十九號 康德六年六月二十三日 第三種郵便物認可 星期一 一七五

◎更正(訂正)

第九百五十四號、省公報第一五五頁(公費通事委任(兩種)警察官採用考試之作)試驗日期「長嶺樞機試驗日期六月二十八日二十九日」改爲「七月四日、五日兩日」第一五六頁「四、入學」試驗合格者自七月十五日至十二月末日於地方警察學校實施教育後再配屬各縣「旗」籍於七月十四日午後四時以前使合格者至吉林地方警察學校報到」改爲「試驗合格者自七月二十五日至十二月末日於地方警察學校實施教育後再配屬各縣故希縣(旗)籍於七月二十四日午後四時以前使合格者至吉林地方警察學校報到(係原稿錯誤)」

民國六年四月十一日滿洲國
郵政特准掛號認爲新聞紙類
第九百五十九號
民國六年六月二十三日發行(日刊)

大滿洲帝國國庫券六年六月二十三日

價目 一圓五分
廣告刊登九折
零售每份一分
郵費在內
零售每份一分
零售每份一分

印刷部
吉林
三
吉林
吉林

◎更正(訂正)

第五百四十六號(省公報第六年六月七日)部令第十七號米穀管理法施行規則「第四款米穀配給組合第二十七條末行與以前設立之許可」改爲「對以前設立之許可」並原旨訂正(即政府公報)

廣

吉

吉林省公報附開手續
 一、附開吉林省公報者應按另紙樣式送同
 附開費向吉林省官房經理科長訂開之
 二、附開費應納之
 一、附開時在月之十五日以前時附開費以
 一個月計在月之十六日以後時半額之
 四、在月之中途停開時不區因其當月之附
 開費
 五、附開中止或減少時由接到通知之日
 起實行

吉林省公報附開手續
 一、吉林省公報之附開手續
 別紙樣式。依以前附開手續付吉林省官房
 經理科長申送ムベシ
 二、附開料ハ總少前納スベシ
 三、附開期間ハ月ノ十五日以前ナルトキ
 ハ其ノ附開料ハ一月ノ月分十六日以後ナ
 ルトキハ其ノ半額トス
 四、月ノ中途ハ於テ中止シタル場合ト雖
 モ月分ノ附開料ハ之ヲ區別セズ
 五、從來ノ附開中ノモノヲ中止シ又ハ減
 少スル場合ハ通知到府ノ翌日ヨリ實施
 ス

廣通六年六月七日省公報第九百四十六號(產案部)第十七號米穀管理法施行規則第
 四款米穀配給組合第二十七條末行中「設立ノ許可」改爲「認可」改メ、
 「即チ政府公報」併改ハツキ訂正ス

六、因附開時未能寄到時自發行之日也
 於二週以內請求補發者免費補發但對價
 行ノ日ヨリ二週以內補發ノ可キ
 行キレバ付テハ其ノ日トス但シ
 ノ外ニ對テハ別議ス

訂開書
 一、領
 內洋
 分發
 一、領
 內洋
 分發

吉林省官房經理科長合監	吉林省官房經理科長監
姓名	姓名
性	性
所	所
減官署名	減官署名

廣通三年四月十一日滿洲國
 廣通六年六月二十六日發行(日刊)

大滿洲帝國廣通六年六月二十六日

價目 一月一元 三月二元 半年四元 一年七元
 廣告費 第一版每行一元 第二版每行八角 第三版每行六角
 印刷費 每行一元 每行八角 每行六角

吉林省官房經理科長監
 吉林省官房經理科長監

庚申三年四月十一日滿洲國
庚申六年六月二十七日發行(日刊)

吉林省公報

庚申六年六月二十七日
第九百六十二號
星期二(火曜日)

訓令

產業部訓令第二五四號

各省署長

關於律同米穀管理法施行對於既成
水田田置之件

爲令行事查本管理法第三十三條之規定
於該法施行前造成之水田由同法施行後六
個月以內應請省以水田造成已受許可視之
既成水田之造成既必係合理的開闢故有是
規定與本法施行前於地方行政官署認爲對
於水之合理利用分發或自公益上觀之有不
受之弊附以相當嚴重之條件者仍宜照其所
附條件存續監督之令此令仰知照此令

庚申六年六月二十日

產業部大臣 呂榮 責

吉林省訓令第四六三號

各縣廳長

吉林省公報 第九百六十二號

關於費用大取前本年度應依台帳發
送決算令書之徵收方法辦理之件

爲令查事關於前題之件上年七月關於開
財務科長會議時之際業經其旨謂在案各
該縣對於台帳之調製準備應即着手擬之
同行想早着手辦理自無待言故本年度之車
捐徵收即不必發行車牌現在車捐開徵爲期
不遠凡已整備完丁之縣分應即遵照其
未整備各縣應即趕速着手準備俾暨及街
村緊需速辦妥爲調查至急作成台帳依期發
送決算令書務期如期呈報毋得延誤成積之向上
無何道愆是爲至要此令
庚申六年七月四日
吉林省長 閱 傳 誌

公函

吉林省公函(保字第一三三〇號ノ二六)

庚申六年六月二十四日

吉林省民生廳長 劉 貞 初
各縣廳長
郭副廳長
關於虎列拉發生之件
標出之件如別紙通知在案仰請查照

訓令

產業部訓令第二五四號

各省署長

關於律同米穀管理法施行對於既成
水田田置之件

爲令查事關於前題之件上年七月關於開
財務科長會議時之際業經其旨謂在案各
該縣對於台帳之調製準備應即着手擬之
同行想早着手辦理自無待言故本年度之車
捐徵收即不必發行車牌現在車捐開徵爲期
不遠凡已整備完丁之縣分應即遵照其
未整備各縣應即趕速着手準備俾暨及街
村緊需速辦妥爲調查至急作成台帳依期發
送決算令書務期如期呈報毋得延誤成積之向上
無何道愆是爲至要此令
庚申六年七月四日
吉林省長 閱 傳 誌

庚申六年六月二十日

產業部大臣 呂榮 責

吉林省訓令第四六三號

各縣廳長

吉林省公報 第九百六十二號

- 訓令
- 關於律同米穀管理法施行對於既成
水田田置之件
- 關於費用大取前本年度應依台帳發
送決算令書之徵收方法辦理之件
- 公函
- 關於虎列拉發生之件
- 關於台帳之件
- 關於台帳之件

費用大取前徵收ニ關シ本年度ヨリ
台帳ニ依ル決算令書ニヨリ徵收ノ
件

首題ノ件ニ關シテハ昨年七月開催シタル
財務科長會議ニ於ケル措案ニ依リ各縣該
於テハ台帳ノ調製、異動申書ノ整理ハ既
ニ前項ニ基キ調製實施ノ事ト思料セラル
ルニヨリ本年度ノ車捐徵收ハ車牌發行ソ
實セズラシ台帳ニ依リ賦課令書ヲ發行徵
收スルコトトシ未ダ整理濟セザル縣ニ付
テハ費管官署及村方面ト連絡ラシテ調
査ノ上至急台帳ノ作成ヲシテ必ズ納期前
送テテ該課令書ヲ發行ニ努ムベシ
庚申六年七月四日
吉林省長 閱 傳 誌

公函

吉林省公函(保字第一三三〇號ノ二六)

庚申六年六月二十八日

吉林省民生廳長 劉 貞 初
各縣廳長
郭副廳長
コレラ發生ニ關スル件
首題ノ件別紙ノ通過達アリタルニ付キ下
達ス

一八一

防疫情報 第一號

廣德六年六月十三日

滿洲國民生部保健司

虎列拉發生狀況

○五月三日於香港發生虎列拉第一患者

○五月五日於香港發生虎列拉患者二名

厚生省預防局五月十日發

由五月二日於廣東附近住民發生虎列拉

迄六日累計三十二名有流行之虞

厚生省預防局五月二十二日發

本日指定廣東(含佛山港及虎門)及海南

島爲虎列拉流行區域

關東軍・醫務部五月二十四日發校報

○四月二十八日以來於佛山市內(廣東西

方約二〇軒)發生虎列拉迄五月八日累

計九〇名(死亡四十四名)疫狀激烈

有益見芽延之虞

○於廣東市內五月四日發生一名虎列拉外

無被發

○五月八日在黃浦江輪船檢軍所管船員

二名決定爲感染虎列拉之患者內一名之

感染經路係於珠江水中洗滌凍凍魚而

爲生魚片所致

外務局五月二十二日發

天津港告示第九號(中華民國二十八年度)

香港指定爲虎列拉流行地

防疫情報 第一號

廣德六年六月十三日

滿洲國民生部保健司

コレラ發生狀況

○五月三日香港コレラ第一患者發生ス

○五月五日香港コレラ患者二名發生ス

厚生省預防局五月九日發

由五月二日於廣東附近住民コレラ發生

ス六日迄・累計三十二名流行ノ虞アリ

厚生省預防局五月二十二日發

本日廣東(佛山港及虎門ヲ含ム)及ビ海

南島ヲコレラ流行地ト指定セリ

關東軍・醫務部五月二十四日發校報

○四月二十八日以來於佛山市內(廣東西

方約二〇軒)發生コレラハ五月八日

迄累計九〇名(死亡四十四名)・速々

疫狀激烈ニシテ芽延ノ虞アリ

○廣東市內コレラハ五月四日一

名發生ノ外被發アリ

○五月八日在黃浦江輪船檢軍所管船員二

名コレラニ決定ス内一名ノ感染經路ハ

冷凍魚ヲ珠江河水ニテ洗滌シ刺身トシ

テ攝取セルニ因ルモノ如シ

外務局五月二十二日發

天津港告示第九號(中華民國二十八年度)

香港コレラ流行地指定

防疫情報 第一號

廣德六年六月十三日

滿洲國民生部保健司

コレラ發生狀況

○五月三日香港コレラ第一患者發生ス

○五月五日香港コレラ患者二名發生ス

厚生省預防局五月九日發

由五月二日於廣東附近住民コレラ發生

ス六日迄・累計三十二名流行ノ虞アリ

厚生省預防局五月二十二日發

本日廣東(佛山港及虎門ヲ含ム)及ビ海

南島ヲコレラ流行地ト指定セリ

關東軍・醫務部五月二十四日發校報

○四月二十八日以來於佛山市內(廣東西

方約二〇軒)發生コレラハ五月八日

迄累計九〇名(死亡四十四名)・速々

疫狀激烈ニシテ芽延ノ虞アリ

○廣東市內コレラハ五月四日一

名發生ノ外被發アリ

○五月八日在黃浦江輪船檢軍所管船員二

名コレラニ決定ス内一名ノ感染經路ハ

冷凍魚ヲ珠江河水ニテ洗滌シ刺身トシ

テ攝取セルニ因ルモノ如シ

外務局五月二十二日發

天津港告示第九號(中華民國二十八年度)

香港コレラ流行地指定

廣

第三回決算公告

貸借對照表

(康徳六年四月三十日現在)

資産ノ部(借方)

未拂済資本金	二四、〇〇〇、〇〇
興業費	二五六、五二二、六九
貯蓄品	六、五九三、二五
部別分	一五、五四〇、四五
假拂入	二、七四六、五六
未経過勘定	一、五〇二、三四
保置貯蓄	一六七、五〇
道替貯蓄	一〇、四九
道替補修費	六、五〇四、九五
道行勘定	三、四三〇、九七
現行勘定	一九、四〇五、一一
負債ノ部(貸方)	
資本	二〇〇、〇〇〇、〇〇
積立	一〇、一三五、〇〇
未拂入	二五、九八四、七八
假受	一八、〇三二、二九
社員積立	二、八九七、一九
社員預り	九七八、六〇
出張所勘定	一四、〇〇
保置勘定	一、二五〇、〇〇
前期繰越	五、二二六、五六
前期紙貸	七四、二四四、八四

廣

告

購讀省公報之未繳費者希至念向吉林省官房會計科繳納爲要

吉林省公報 第九百六十二號

康徳六年六月二十七日

第三種郵便物認可

星期一

一八三

告

利益金處分

當期總益金	七四二、九〇一、三四
當期總損金	六六八、六五六、五〇
差引	七四、二四四、八四
前期繰越益金	五、二二六、五六
前期繰越損金	七九、四七一、四〇
合計	七、五〇〇、〇〇

出レテ處分スルコト左ノ如シ

法定積立金	二〇、〇〇〇、〇〇
別途積立金	一五、〇〇〇、〇〇
忠職堂分積立金	七、四〇〇、〇〇
役員賞與金	二四、〇〇〇、〇〇
株主配當金	五、五七一、四〇
後期繰越金	

右之通りニ據也
康徳六年六月三十日

廣

告

省公報購讀料未納ノ向ハ至念吉林省官房會計科送納入相成度

吉林交通株式會社

取締役社長	鴨田保次郎
取締役	西坂實文
常務取締役	岸原實
取締役	稻村一
取締役	岸原實
取締役	岸原實
監査役	佐藤有雄
監査役	大内貞治

庚德二年四月十一日滿洲國
庚德六年六月二十八日發行(日刊)

吉林省公報

庚德六年六月二十八日
第九百六十三號
星期三(水曜日)

省令

吉林省令第三二號

茲制定河川資費徵收規則如左
庚德六年六月二十八日

吉林省長 殷 鈺

第一條 依河川法第三十八條及同法施行規則第五條之規定關於由市長為資費之徵收依本令之規定

第二條 資費率如另表但認爲有特別之理由時得於半額至三倍之範圍內變更其資費

第三條 資費除特別情形外以年額或月額定之但關於許可期間在三年以內者得定全期間之金額

以年額規定資費時其期間有未滿一年之零數時以月額計算之有未滿一月之零數時以一月計算之

以月額規定資費時其期間有未滿一月之零數時以一月計算之

第四條 資費依省之收入測定官之納入書知納付之

第五條 資費爲先納但許可當年或當月之資費及依第三條第一項但書之規定所定之資費即時徵收之

第六條 已納之資費不再發還但依河川法第四十一條之規定取消許可或停止其効力或於許可之條件爲特別之規定者請求發還資費時不在此限

依前項但書之規定發還資費之發還書應提出其明其事由之請求書

附則

第七條 本令自公布之日施行

第八條 於河川法第五十條規定者外對於爲農業水利、水利發電、漁業、蠶業、疏水、及疏濬占用或使用方法用者皆不徵收資費但於供公共用之鐵道工程採取土石及砂礫亦同

第九條 庚德四年六月四日施行之吉林省令第七號關於河川料金徵收規則廢止之

省令

吉林省令第三二號

茲制定河川料金徵收規則如左
庚德六年六月二十八日

吉林省長 殷 鈺

第一條 河川法第三十八條及同法施行規則第五條之規定依省長之於河川料金之徵收依本令之規定

第二條 料金率如別表但特別之理由時得於半額至三倍之範圍內變更其料金率

第三條 料金ハ特別ノ場合ヲ除クノ外年額又ハ月額ヲ以テ之ヲ定ム但シ期間三年以內ノ許可ハ係ルモノニ在リテハ全期間分ノ金額ヲ定ムルコトアルベシ

年額ヲ以テ料金ヲ定ムル場合ニ於テ期間ハ一年未滿ノ端數アルトキハ月額ヲ以テ計算シ一月未滿ノ端數アルトキハ一月トシテ計算ス

月額ヲ以テ料金ヲ定ムル場合ニ於テ期間ハ一月未滿ノ端數アルトキハ一月トシテ計算ス

第四條 料金ハ省ノ收入測定官ノ納入書知納付之ヲ納付スベシ

第五條 料金ハ前納トス但シ許可ヲ爲シタル年又ハ月ノ料金及第三條第一項但書ノ規定ニ依リ定ムタル料金ハ直ニ之ヲ徵收ス

第六條 已納ノ料金ハ之ヲ還付セズ但シ河川法第四十一條ノ規定ニ依リ許可ヲ取消シ若ハ其ノ効力ヲ停止シ又ハ許可ノ條件ニ特別ノ定ヲ爲シタル場合ニ於テ料金還付ノ請求アリタルトキハ此ノ限ニ在ラズ

依前項但書ノ規定ニ依リ料金ノ還付ヲ受ケントスル者ハ其ノ事由ヲ具シタル請求書ヲ提出スベシ

附則

第七條 本令ハ公布ノ日ヨリ之ヲ施行ス

第八條 河川法施行規則第五十條之規定ニ於テ爲農業水利、水利發電、漁業、蠶業、疏水及疏濬ノ爲河川料金ノ占用又ハ使用ニ付テハ當分ノ料金ヲ徵收セズ但於供公共用之鐵道工程ノ爲ハ土石及砂礫ノ採取ニ付亦同

第九條 庚德四年六月四日施行之吉林省令第七號關於河川料金徵收規則廢止之

吉林省公報 第九百六十三號

庚德六年六月二十八日

第三種郵便物認可

星期三

二七六

自動車運転免許試驗合格者名簿
新規合格者

一一七〇	吉林市昌平胡同六號	崔澤
一一七一	吉林市寶官胡同七號	常永
一一七二	吉林市五經路六十七號滿洲タクシー	石景男
一一七三	吉林市八緯路五十三號	姜亨求

有資格者

一一七四	吉林市七經路十五號	崔一
一一七五	吉林市福綏街四條胡同四號	鄭允模
一一七六	吉林市福興里八十六番地	鄭允德
一一七七	磐石縣城滿洲探金株式會社	依佐木正吉
一一九九	吉林省樺甸縣城東大街	吳萬蘇

再次合格者

一一七八	吉林鐵道局吉林自動車停留所	長野長市
一一七九	吉林市鐵道局吉林自動車停留所	小椋清一郎
一一八〇	吉林市福綏街三七號 松本廣介方	金基亨
一一八一	吉林省數島街自動車停留所	張天輪
一一八二	吉林市七經路二十七號 丁世瀾方	都榮大
一一八三	吉林市福綏街福綏胡同三十三號	常世選
一一八四	吉林市西大街義存胡同十二號	石廣福
一一八五	新京市水長路五五號	鄭金方

數化縣鐵道局自動車區

一一八六	數化縣鐵道局自動車區	河銀成
一一八七	開通省延吉縣龍井街瑞安風協和洋行	孫福慶
一一八八	吉林市通天街三十一號	張壽彭
一一八九	吉林省官家梁園子胡同二號	鄧玉平
一一九〇	吉林省治安病院內	孟廣和
一一九一	吉林市第二軍管區司令部自動車班內	劉鳳藻
一一九二	額穆縣蛟河大馬路十一號原田自動車部	梁正春
一一九三	吉林市延居胡同七號	卓炳斗
一一九四	額穆縣蛟河大馬路原田自動車部	叢希東
一一九五	蛟河探案所自動車部	橫手一二
一一九六	額穆縣蛟河大馬路大同總務部	關首康
一一九七	吉林市九經路一〇二號高尾啓行方	高尾光雄
一一九八	吉林鐵道局吉林自動車停留所	關直康
一一九〇	吉林省數化縣城土本出張所	大西春之

就業免許

	公主嶺河南西大街門牌九三	朱德恩

民生部大臣 譚 其 昌
學校教職員學生勤勞奉仕要綱
方針

於現下非常時局之際當此益加舉國民之能力不得向心的物的建設適應之欲各學校依左要領以實踐勤勞奉仕精神將學制之根本方針以重勤勞之真意義實行於學生負荷之重按分應將竭誠不公之覺悟期其更加鞏固

要領

- 一 期間及方法
1. 國民學校概以一ヶ月間於作業科之教授時以爲勤勞奉仕更於課外適宜行之

2. 國民學校學校概以一ヶ月間於實勞科之教授時間以勤勞奉仕充之於課外以適宜行之爲要將每週教授時數按適當期間於午前或午後段以勤勞之課而實施之

3. 國民高等學校按國民高等學校規程第十六條第一項實業之實習以努力實踐之於右者概以十日間爲限以實踐勤勞奉仕

於特別事故在國民高等學校規程第十六條實業之實習課程於學校不當時如右之勤勞奉仕亦必須實施之

4. 女子國民高等學校於夏季實業科之教授時數以適宜直接配適當期間以充勤勞奉仕之必要更於夏季休業日中之若干日以爲同樣之措置

5. 師道學校於夏季將實業科之教授時按適宜配以概在十日以上二十日以下之勤勞奉仕共有二行在二十日以上者得與以十日以內之休假

6. 職業學校在男子職業學校以國民高等學校爲準女子職業學校以女子國民高等學校爲準而實施之

7. 大學 學長參照以前各條總宜規定之

8. 特別教育施設於前各條之各學校中其入學資格按學年限及學生性別等擇其最相類似之學校爲準而實施之

- 二 作業種類
1. 學校、神社、文廟之清掃補修
2. 荒草草納
3. 公園、及其他公共建築物之清掃補修
4. 公共集會場或運動場之建設
5. 校舍或公共建築物之鋪地整地
6. 道路之清掃補修

民生部大臣 譚 其 昌
學校教職員學生勤勞奉仕要綱
方針

現下非常時局之際益々國民ノ精力ヲ舉ゲ心の物的建設ニ邁進セサルベカラザルガ故ハ當リ各學校ヲシテ左記要領ニ依リ勤勞奉仕ヲ實踐セシメテ學制ニ依リ根本方針トセル勤勞奉仕ノ真意義ニ徹シ學生方共ノ負荷ノ重キニ鑑ミ分ニ應ジ奉公ノ武ヲ竭スノ覺悟ヲ一般ト鞏固ナラシメシコトヲ期ス

要領

- 一 期間及方法
1. 國民學校 概一ヶ月間ニ於ケル作業科ノ教授時ニ於テ勤勞奉仕ヲ實踐セシメ備適宜課外ニ及バシムルモノトス

2. 國民學校學校 概一ヶ月間ニ於ケル實勞科ノ教授時ヲ以テ勤勞奉仕ニ充テシムル外適宜課外ニ及バシムルモノトシ之ガ爲メ必要スレバ適宜每週教授時數ヲ按配シ適當期間午前若ハ午後ニ於テ勤勞奉仕ヲミソシスル等措置ス

3. 國民高等學校 國民高等學校規程第十六條第一項ニヨリ實業ノ實習ハ努力ヲ之ヲ實施スルコトトシ右ノ内概一ヶ月間ヲ以テ勤勞奉仕ヲ實踐セシム

特別ノ事情ハヨリ國民高等學校規程第十六條ニヨリ實業ノ實習ヲ課セザル學校ハ在リテモ右ノ勤勞奉仕ハ必ス之ヲ實施セシムルモノトス

4. 女子國民高等學校 夏季ニ於ケル實業科ノ教授時數ヲ適宜直接配シテ適當期間ヲ勤勞奉仕ニ充テシムルモノトシ必要スレバ更ニ夏季休業日ノ若干ノ刻キテ之ニ加フル措置ス

5. 師道學校 夏季ニ於ケル實業科ノ教授時數ヲ適宜按配シ概一十日以上二十日以下之勤勞奉仕ヲシテ二十日以上ニ及リタリタルモノトシ以テ休假ヲ與フルコトヲ得

6. 職業學校 男子職業學校ニ在リテハ國民高等學校ニ準ジ、女子職業學校ニ在リテハ女子國民高等學校ニ準ジ實施スルモノトス

7. 大學 學長ニ於テ前各條ヲ參照シ總宜之ヲ定ムルモノトス

8. 特別教育施設 前各條ノ各學校中其ノ入學資格、修業年限及學生ノ性別等ニ付最モ類似セルモノヲ擇ビ該學校ニ準ジ實施スルモノトス

- 二 作業種類
1. 學生ノ依力ニ應ジ且郷土特有ノ事情ヲ參照シ現地模範例ヘバ職公署若ハ協和會地方本部等ト充分ナル連絡ヲ取リテ總宜ノ作業種目ヲ選擇スベシ之ノ例示セバ左ノ如シ
2. 荒草草納
3. 公園其他公共建築物ノ清掃補修
4. 公共集會場若ハ運動場ノ建設
5. 校舍若ハ公共建築物ノ敷地ノ整地
6. 道路ノ清掃、補修

更正 (訂正)

第九百五十二號六年六月十四日省公報第一四三頁任免及指教關「吉林省技佐」改為「任吉林省技正」特此更正

7. 道路之建設
 8. 植樹、造林
 9. 河川之改修
 10. 耕地整理
 11. 農地排水、灌溉等作業
 12. 荒蕪地、沼澤地開拓
 13. 於開拓地之勞務協力

三 日 課
 於勞務奉仕之終結時將積功效果視為歸案與由之儀式舉行之且於勞務奉仕期間中將積功之勞務所發會議書會體育會及演說會等實施之俾學生對於勞務奉仕之樂以如此為要

其相當期間為每日勞務奉仕在中等學校以上其努力為相當全日於該期間內收容於宿舍作業終了後要利用其夜間以收效果

加所之應其日程例示如左
 午前五時 起床、點名、國旗揚揚、校長講話、建國體操
 六時 朝食、休息、收拾工具
 七時 作業
 正 午 共食(食後三十分間午後一、二時 作業
 三時 休息
 六時 終業、國旗降下、整理

工具
 六時三十分 夕食、休息、入浴
 七時三十分 講話、座談會、讀書等、自由時間、點名
 九時 就寢

四 醫務保健
 於勞務奉仕期間中於營養特留意於給食於午後之休息時間時之給與等須加考健康度更於奉仕期間之終結時可實為校醫之診斷

五 經費
 勞務奉仕費其經費不得由建設費於校官官由學校辦公費支拂以適宜之措置外如在未設費勞務奉仕預定作業實施之際即以該經費充實入勞務奉仕工具增加者給與保健之費用等則關係所協定之

六 具體計畫之樹立及成果之報告
 各學校樹立勞務奉仕之具體計畫其監督官官認可於終了後將其成果報告監督官及報告於民生部以為明年年度以降樹立恒常的計畫之資料

7. 道路之建設
 8. 植樹、造林
 9. 河川之改修
 10. 耕地整理
 11. 農地排水、灌溉等作業
 12. 荒蕪地、沼澤地開拓
 13. 於開拓地之勞務協力

三 日 課
 於勞務奉仕之終結時ハ精神的效果ヲ阻フ簡素嚴肅ナル式ヲ學ブルコトシ向於勞務奉仕期間中ハ適宜演說會座談會、演說會、體育會又ハ演說會等ヲ實施シ學生ヲシテ諷刺トシテ勞務奉仕ヲ樂シマシムル儀工夫スルヲ要ス

從テ該日勞務奉仕ガ相當期間ニ其ルベキ中等學校以上ノ如キニ在リテハ勞務奉仕ノ實施ニ當リテ該期間中前會ニ收容シ作業終了後ノ夜間ヲ效果ノ利用スルヲ要ス

斯ナル場合ノ日程例示セバ左ノ如シ
 午前五時 起床、點名、國旗揚揚、校長講話、建國體操
 六時 朝食、休息、工具手入
 七時 作業
 正 午 共食(食後三十分間午後一、二時 作業
 三時 休息
 六時 終業、國旗降下、道具整理

工具
 六時三〇分 夕食、休息、入浴
 七時三〇分 講話、座談會、讀書等、自由時間、點名
 九時 就寢

四 醫務保健
 於勞務奉仕期間中ハ特ニ營養アル給食ヲ留意シ午後之休息時間ハ於ケル間食ヲ給與等ヲ考慮シ尙奉仕期間ノ終結時ハ校醫ニヨリ健康診斷ヲ實施スルコトヲ要ス

五 經費
 勞務奉仕費其經費ハ由建設費ニ得ザル經費ハ監督官官認可於該期間中於校官官由學校辦公費支拂以適宜之措置外如在未設費勞務奉仕預定作業實施之際即以該經費充實入勞務奉仕工具增加者給與保健之費用等則關係所協定之

六 具體計畫之樹立及成果之報告
 各學校ハ勞務奉仕ノ具體計畫ヲ樹テ監督官官認可シ受タルコトヲ終了後ハ其ノ成果ヲ報告スベシ監督官官認可ハ更ニ之ヲ民生部ニ報告シテ明年年度以降於ケル恒常的計畫樹立ノ資料トラスルコトヲ要ス

中華民國三年四月十一日滿洲國
第六年六月三十日發行(日刊)

吉林省公報

庚德六年六月三十日
第九百六十五號
星期五(金曜日)

公告

關於實施滿系委任官試驗(乙種)等
委任官採用考試之作

在此次爲改善委任官之素質起見擬採用優
秀之警察官俟左記方法採定乙種委任官試
驗以第一師高等科生資格使入吉林省地方
警察學校以初任教養政希各國警察本諸
上記方針對優秀受驗者務使多數應受同時
各該實施試驗之屬(學校)對於試驗場所
及其他之準備等亦期無生遺憾再對試驗合
格者使之於七月二十四日午後四時以前到
達吉林省地方警察學校報到爲要

左記

- 一 採用人員 四〇名
 - 二 採用種類 乙種委任官試驗
 - 三 採用考試之實施要領
- 依庚德五年十二月六日吉林省警察發給發第
二五號關於實施滿系委任(丙種)警察
官採用考試之作並並於吉林省委任警察
官採用考試規程實施之

再檢試驗地外之各縣(旅、廳)務務交
吉林省公報 第九百六十五號

庚德六年六月三十日 第三種郵便物認可

公告

滿系委任官試驗(乙種)警察官採
用考試實施之要領

今較優秀ナル警察官ヲ採用シ以テ警察官
ノ素質ノ改善ヲ計ルヘク左記ニ依リ乙種
委任官試驗ヲ滿系第一師高等科生トシ
テ吉林省地方警察學校ニ入校セシメ初任
教養ヲ實施スルニ付多數優秀ナル受驗
者ヲ應選セシムルト共ニ試驗實施處(學
校)ニ於テハ試驗場所其他ノ準備等ハ付
莫遺憾ナキヲ期セラレ度
尙合格者ニ對シテハ七月二十四日午後四
時迄ニ吉林省地方警察學校ニ入校セシム
ル採取計ヲレ度

左記

- 一 採用人員 四〇名
 - 二 採用種類 乙種委任官試驗
 - 三 採用考試之實施要領
- 依庚德五年十二月六日附吉林省警察發
第二五號關於委任(丙種)警察官採用
試驗實施之要領ニ依リ吉林省委任
警察官採用考試規程ニ對シ實施スルニ
付

再檢試驗地外之各縣(旅、廳)ニ於テハ之
吉林省公報 第九百六十五號

庚德六年六月三十日 第三種郵便物認可

公告

關於實施滿系委任官試驗(乙種)等
委任官採用考試之作

在此次爲改善委任官之素質起見擬採用優
秀之警察官俟左記方法採定乙種委任官試
驗以第一師高等科生資格使入吉林省地方
警察學校以初任教養政希各國警察本諸
上記方針對優秀受驗者務使多數應受同時
各該實施試驗之屬(學校)對於試驗場所
及其他之準備等亦期無生遺憾再對試驗合
格者使之於七月二十四日午後四時以前到
達吉林省地方警察學校報到爲要

左記

- 一 採用人員 四〇名
 - 二 採用種類 乙種委任官試驗
 - 三 採用考試之實施要領
- 依庚德五年十二月六日附吉林省警察發
第二五號關於委任(丙種)警察官採用
試驗實施之要領ニ依リ吉林省委任
警察官採用考試規程ニ對シ實施スルニ
付

再檢試驗地外之各縣(旅、廳)ニ於テハ之
吉林省公報 第九百六十五號

庚德六年六月三十日 第三種郵便物認可

康德三年四月十一日滿洲國
 憲法第三種郵便物認可
 康德六年六月二十日發行(日刊)

吉林省公報附錄 官吏常識讀本

康德六年
 六月三十日
 (星期五)
 第十四號

編輯後記

茲爲便於市縣諸官吏參考起見、擬對各市縣諸官吏以
 之一般常識資料、充量搜集、請各市縣諸官吏能以
 函寄或親、賜顧極爲歡迎。

目次

法制關係

滿洲國基本法大意 本論(五)

第二編 統制作用……………三頁

第二章 立法……………三頁

人民總服役法解說(二)

六、公役制度……………五頁

七、軍事援護及厚生政策……………八頁

八、國際之確立與民籍法之制定……………一〇頁

九、關於服役法實施之諸考查……………一一頁

十、服役法實施之反響……………一五頁

十一、順沿國策線之人民總服役法……………一七頁

行政關係

吉林省街村育成概況……………一八頁

目次

法制關係

滿洲國基本法大意 本論(五)

第二編 統制作用……………三頁

第二章 立法……………三頁

人民總服役法解說(二)

六、公役制度……………五頁

七、軍事援護並に厚生政策……………八頁

八、國際の確立と民籍法の制定……………一〇頁

九、服役法實施に關する諸考查……………一一頁

十、服役法實施に對する反響……………一五頁

十一、國策線に沿ふ人民總服役法……………一七頁

行政關係

吉林省街村育成概況……………一八頁

吉林省公報 附 錄 康德六年六月三十日 第三種郵便物認可 五期五

其 他

第一次高等文官特別考試問題

行政科執務能力筆記考查問題

- ◇ 總務廳分科會特別資格考試……………二四頁
- ◇ 總務廳分科會特別資格考試……………二四頁
- ◇ 安東省分科會特別資格考試(二覽表)……………二五頁
- ◇ 安東省分科會特別資格考試(高等官試補)……………二六頁
- ◇ 安東省分科會特別資格考試(甲種委任官)……………二七頁
- ◇ 通化省分科會特別資格考試(二覽表)……………二九頁
- ◇ 通化省分科會特別資格考試(高等官試補)……………三〇頁
- ◇ 通化省分科會特別資格考試(甲種委任官)……………三一頁
- ◇ 新京特別市分科會特別資格考試……………三二頁
- ◇ 新京特別市分科會特別資格考試……………三四頁

其 他

第一次高等文官特別考試問題

行政科執務能力筆記考查問題

- ◇ 總務廳分科會特別資格考試……………二四頁
- ◇ 總務廳分科會特別資格考試……………二四頁
- ◇ 安東省分科會特別資格考試(二覽表)……………二五頁
- ◇ 安東省分科會特別資格考試(高等官試補)……………二六頁
- ◇ 安東省分科會特別資格考試(甲種委任官)……………二七頁
- ◇ 通化省分科會特別資格考試(二覽表)……………二九頁
- ◇ 通化省分科會特別資格考試(高等官試補)……………三〇頁
- ◇ 通化省分科會特別資格考試(甲種委任官)……………三一頁
- ◇ 新京特別市分科會特別資格考試……………三二頁
- ◇ 新京特別市分科會特別資格考試……………三四頁

法制關係

滿洲國基本法大意 本論(五)

第一章	總論	第六章	國務院
第二章	皇帝	第七章	統治作用
第三章	皇帝之輔弼機關	第八章	行政
第四章	皇帝之顧問機關	第九章	司法
第五章	立法院	第十章	行政立法
		第十一章	司法立法
		第十二章	行政司法

第二編 統治作用

第二章 立法

第二節 法律的命令以外之命令

第一章 總論

所謂法律的命令以外之命令、(以下簡稱之命令)即於立法院存在時、不經立法院之贊、由皇帝或行政官廳所制定法規之總稱也。故命令於法律存在時、有對法律之觀念、如於立法院未存在前、以「與法律有同一効力之命令」而制定法律的命令、則與法規之性質、効力有所不同、命令既如前述之解釋、即謂不經立法院所制定之法規、按此法律的命令與此所議之命令、則均屬於命令、而無差異、以是於茲加以強調者、乃爲法律的命令、於立法院存在時、不能存在、因其與以法律制定者相反、但命令於立法院存在時、則仍得存在、是以將法律的命令、與其以外之命令、乃經分章解論、亦即因有此之差異也、惟行使行政權、並非僅可發布如現在所述具有法規性質之命令、此外尚有無法規性質之命令、前者通常稱曰「法規命令」、後者稱曰「行政命令」、茲於本章、即將法規命令、加以說明如次、

第二 命令之形式、制定之手續

吉林省公報 附 錄 康復六年六月三十日 第三種郵便物認可

星期一

三

法制關係

滿洲國基本法大意 本論(五)

第一章	總論	第六章	國務院
第二章	皇帝	第七章	統治作用
第三章	皇帝之輔弼機關	第八章	行政
第四章	皇帝之顧問機關	第九章	司法
第五章	立法院	第十章	行政立法
		第十一章	司法立法
		第十二章	行政司法

第二編 統治作用

第二章 立法

第二節 法律的命令以外之命令

第一章 總論

法律的命令以外之命令(以下單に命令と稱す)とは立法院存在の場合に於ても立法院の賛を經ずして皇帝又は行政官廳により制定せられる法規の總稱である、從つて命令は法律が存在する場合に於ては此の法律に對する觀念であつて立法院存在に至る迄「法律と同一の効力を有する勅令」として制定せられる法律的命令と法規の性質、効力を異にするのである、素より命令を前述の如く立法院の賛を經ずして制定せられる法規と解するならば此の意味に於ては法律的命令も茲に言ふ所の命令も命令たる事には異なるので茲で強調して居るのは法律的命令が立法院存在の場合に於て存在せず、夫は法律として制定せられるものなるに反し命令が立法院存在の場合に於ても依然として命令であると言ふ點である、茲に法律的命令と夫以外の命令に付章を區別して説いたのも實は此の差異があるからである、所で行政權行使の爲には茲に言ふ所の法規の性質を有する命令のみが發せられるのでなく其他法規の性質を有しない命令もあるのである、通常前者は法規命令と言ひ、後者は行政命令と言ふが此の章では法規命令に限つて説明する事にしたい、

第二 命令の形式、制定の手續

命令因以發布之官署不同、又依其所規定事項之如何、於法上均各有一定名稱、且所有名稱之命令、其制定手續亦各不同、對此政稱曰命令之形式、則有如左例、

(一) 皇帝發布之命令

甲 勅令

勅令係由皇帝關於國務發布之命令、其制定手續、比較法律的命令、除附上諭文公布外、其他各點、則均相同、

乙 帝室令

帝室令、係關於帝室事務、由皇帝發布之命令、其制定手續、除屬於帝室事務之命令、由宮內府大臣、及與國務有關聯者、由宮內府大臣會同國務總理大臣副署外、則均與勅令相同、但帝室事務、因不屬於國務、除與國務有關聯者外、不經國務院會議付議、(公文程式令)

丙 軍令

軍令、係屬皇帝關於軍統帥事項、而發布之命令、其制定手續、與勅令、帝室令相異、蓋因軍令之性質、須保持機密、且得迅速果斷處置、軍令係由治安部大臣之輔弼及副署、共與國務有關聯者、則會同國務總理大臣副署、但與國務有關聯中之重要者、須經參議府之諮詢、依皇帝裁可制定之、蓋因參議府審議事項中、亦例有「其他重要國務」一項也、並軍令依其性質、有公示者、與不公示者、公示者以政府公報行之、又軍令施行期日、除另有規定者外、大凡皆自公佈日起施行、(關於軍令之件廣德元年三月一日軍令第一號)

丁 行政官廳發布之命令

所謂行政官廳發布之命令、即中央、地方行政官廳所制定者、持有公布權限之命令、中央行政官廳發布之命令、有院令、部令、宮內府令、防衛令等、院令由國務總理大臣發布、部令由各部大臣發布、宮內府令由宮內府大臣發布、至防衛令、係由防衛法由國務總理大臣或全國防衛司令官所發布之命令、但宮內府令與防衛令、其發布之官署以嚴格論、尚應稱為行政官廳、茲為便宜計、乃即將其列入、

命令は其の發布する官署並に規定する事項の如何によつて法上一定の名稱を有するのである。而して各名稱を有する命令毎に各別に其の制定の手續を異にするのである。今之を命令の形式と言へば次の如きものがある、

(一) 皇帝の發する命令

イ 勅令

勅令は皇帝が國務に關し發する命令であつて其の制定手續は法律的命令に對して公布の場合の上諭文を異にする外其の他の點では全然同一である

ロ 帝室令

帝室令は帝室の事務に關し皇帝が發せられる命令であつて其の制定手續は帝室事務のみに關する命令に對しては宮内府大臣が副署し其の事務が國務の關聯するものは宮内府大臣と俱に國務總理大臣が副署するの外勅令と全然同一である。俱し帝室に關する事務は國務院ではないから國務に關聯するものを除く外國國務會議には附議せられない(公文程式令)

ハ 軍令

軍令は皇帝が軍統帥事項に關して發せられる命令であるが之は勅令、帝室令等と其の制定手續を別にする。蓋し軍令の性質上機密を保持し且迅速果斷の處置を要するからである。即ち軍令は治安部大臣が之を輔弼副署するのであるが其の國務に關聯するものは國務總理大臣が俱に副署するのである而して國務に關聯するものの中重要なものは參議府の諮詢を経て皇帝の裁可により制定せられるのである。蓋し參議府の審議事項の中に「其他重要なる國務」の事項があるからである。而して軍令は其の性質により公示するものとなし得るものがあるが公示するものは政府公報を以てするのである。軍令の施行期日は特に規定なき限り公布の日より施行されるのである。(軍令に關する件廣德元年三月一日軍令第一號)

ニ 行政官廳の發する命令

行政官廳の發する命令とは中央、地方の行政官廳が制定し、公布する權限を持つて居る命令である、中央行政官廳が發する命令には院令、部令、宮内府令、防衛令がある、院令は國務總理大臣の發するもの、部令は各部大臣が發するものである、而して宮内府令は宮内府大臣の發するもの、防衛令は防衛法に基き國務總理大臣又は全國防衛司令官が發する命令であるが此の宮内府令と防衛令は夫を發布する官署が嚴格に

地方行政官廳發布之命令有市令、縣令、旗令、官都警察廳令、警察廳令、市政管理廳令等、均屬由地方官署之長官而發布者。

如上所述、中央地方行政官廳、得以發布命令者、係因依法令之規定、賦與共有發布之權限、如無授權之規定、則行政官廳決不得發布命令、蓋因立法權、須經由立法院憲法、由皇帝制定為原則、設若此原則、視為例外、如皇帝不經立法院憲法而自行制定、或行政官廳發布命令、則須得許可為例外之法之規定也。

以上關於各項命令之制定手續、公布、施行等、已詳載於公文程式令、防衛令公布式之作、及地方官署命令程式令、與關於法律命令施行期日之作內矣、茲從省略。

人民總服役法解説(二)

目次	六 公役制度
(一) 現在之服役法	(一) 軍事保護及厚生政策
(二) 國家之需求及び現況	(二) 國家之確定及民法之制定
(三) 現行法之現況及び缺陷	(三) 關於服役法實施之諸考
(四) 服役法制定之標準及方針	(四) 服役法實施に對する反對
(五) 服役制度	(五) 服務に附する人民總服役法

(六) 公役制度

1. 公役制度之本質及其目的、公役與兵役共為人民總服役法之基本構成制度、乃係對兵役服務資格以外之全國民、而課以時期之必任義務訓練制度也、俱其最大目標、則在於期待國家義務負擔之均衡、與戰時勞務資源之確保、而完成國民總動員體制之基幹、若國制定公役制度之動機、乃由於對兵役服務者外所有國民對國家須以身奉公之精神而發動也、即具有勞動奉仕制度之一部分、惟與德國勞務團體之性質相異、而為吾國獨特之制度、以開拓全國民男子與兵士共同實現積極的負擔

言へば中央行政官廳とは言へないが便宜上茲に一括に述べたのである、地方行政官廳が發する命令には省令、市令、縣令、旗令、官都警察廳令、警察廳令、市政管理廳令がある、之等は總て中央の地方官署の長官が發するものである、

以上中央、地方の行政官廳が命令を發布し得るのは法令の規定に於て發布し得べき權限が與へられて居るからであつて斯る授權規定がない以上行政官廳は當然命令は發布し得ないのである、蓋し立法權は立法院の職權を経て皇帝が制定する原則とし此の原則の例外をなす場合即ち皇帝が立法院の職權を経ずして制定する時並に此の命令の場合には其の例外を許すべき法の規定を要するからである、

以上の諸命令の制定手續、公布、施行に關しては公文程式令、防衛令公布式に關する件、地方官署命令程式令並に法律命令の施行期日に關する件に詳しく記載されて居るから詳述を省す。

人民總服役法解説(三)

目次	六 公役制度
(一) 注目する、現行法	(一) 軍事保護並に厚生政策
(二) 國家之需求及び現況	(二) 國家之確定及民法之制定
(三) 現行法之現況及び缺陷	(三) 關於服役法實施に對する諸考
(四) 服役法制定の標準並に方針	(四) 服役法實施に對する反對
(五) 服役制度	(五) 服務に附する人民總服役法

(六) 公役制度

1. 公役制度の本質及び目的、兵役と共に人民總服役法の基本構成を成す公役制度は、兵役服務資格以外之全國民に課せられたる時期的な必任義務訓練制度であるが、これが意圖する最大目標は國家義務負擔の均衡化と戰時勞務資源の確保を期さんとする國民總動員體制的基幹を完成するにある、若國の公役制度制定の動機は兵役服務者を除く國民の總ては身を以て國家に奉公せねばならぬと云ふ精神に發したるものであつて所謂勤勞奉仕制度の一面を具有するが、ドイツに

國防軍費之擔荷、故爲滿洲國人民之男子、原則上預服公役、至日本人壯丁因其亦爲國防軍費上之有力分子、由此觀之、亦須服公役、然其完成全體主義之協和國防國家之若國人民預服公役、固應由徵兵制度而向近代軍事制度發展其目的、俱國民皆兵新解釋之國民動員、以國民總力之計劃的編成、須由全國協同化之體制再組織之、與依舊軍團的訓練而再發展、是爲切要之事、是乃統攝各具體方案創成此最進步之國防訓練制之公役、蓋於世界兵制史上、亦爲革新之先例、其成果爲全國民所期待、同時、亦將爲世界兵制研究家所注視者也。

2. 兵役補償費之設定：當謂公役實施對於未被徵集公役之壯丁、爲使其對於國家奉公於物的方面起見、乃設定公役補償費、以因國家義務負擔之均衡及公正、關於國民負擔國防義務之均衡、近來日本例、盛行種種議論、蓋於議會時、亦多有所質問、此外具有武藏山治氏等之熱烈主張、由於日本徵兵制度之本質、此取不備成爲現實之問題、但滿洲國對日本亦有不同之特殊性、當將其成爲現實之問題、殊非昨日、吾國對於不負國防任務者設立補償費制度、立即開始實行此不防務之社會政策、爲期待國民民族團結之增進、與夫國家恩惠公平均富之我信和國防國家、亦即最能善於實行者也、至於如何決定公役補償費一事、則須充分考慮各民族生活程度之不同、及生活階層等問題、然後方得決定、又對於有危險之必要者、亦決定其特例、俱依此補償費之辦法而徵收之税金、於其性質上、現正考慮將其金額充入於壯丁之家族扶助費。

3. 關於公役實施之諸考察：公役並非僅指勤勞奉仕或賦役、然其訓練則負有勤勞奉仕之任務、是以對於賦役、協和義務奉公隊、自衛團等國民諸訓練之影響及重複等關係、於公役實施前須先整理賦役、以求國民負擔之合理的減輕方法、同時更須考慮與義務奉公隊自衛團等所施行諸訓練之調整統合、公役訓練期間一年內以一個月以內爲限、俱初期試行時不妨以一週至二週間之短期訓練、此項訓練

於けるアルバイト、テイヌストとはその性質を異にする吾國獨特のものであつて尤もある國防の重責を兵士と共に吾國民男子が現實に且つ積極的に擔當し得るの途を拓かんとするものである、從つて滿洲國の人民たる男子は原則として公役に服することになり、日本人壯丁も亦、吾國協成の有力分子たるの建前より公役に服することになり、而して全體主義的協和國防國家の完成を期する吾國の人民總服法が、徵兵制兵役法による近代軍事制度への發展を目的とするは勿論であるが、更に國民皆兵の新しき解釋たる國民動員が、國民總力の計画的な編成を、全國民の協同化體制による再組織と集團的訓練による再教育の形態に於て要請しつゝある趨勢を考慮して、これが具體策を含めた最も進歩的な國防訓練制公役を案出抱括することは、蓋し世界兵制史上に革新の先例を拓けるものであつて、これが成果は全國民の期待期待するところであるとともに世界兵制研究家の最も注視するところである。

2. 兵役補償費の設定：公役の實施に當つて公役に徵集されない壯丁に對しては物的方面に於て國家に奉公せしむるため、公役補償費を設定して國家義務負擔の均衡公平を圖らんとする、斯る國民の國防義務負擔の均衡に關しては近來日本例に種々の議論が行はれたる議會に於ても質問があり、又武藏山治氏等が熱心に主張して来たところでもある、日本の徵兵制の本質からしてこれが現實の問題となつてゐないにしても滿洲は亦日本とは異なる特殊性よりしてこれが取りあげられたといふことは極めて注目すべきであり、吾國が、國防不分擔者に對する補償費制度を設定の意向を表示し最早革新の社會政策を實行に移すことになつたのは、吾國の如き民族團結の増進と國家恩惠の公平なる均富とを期する協和國防國家においてこそ初めてよく行ひ得るところである、公役補償費を如何に定むべきやに就ては、各民族の生活程度の相違並に生活階層等を充分に考慮した上で決定されねばならない、これが免除を必要とする者に就ては特例が設けられることになつてゐるが、斯る補償費の賦課によつて徵集せられた税金は、その性質上金額を充てられたる家族扶助費に充當せられることが考慮されてゐる。

3. 公役實施に關する諸考察：公役は單なる勤勞奉仕や賦役ではないが、之が訓練は勤勞奉仕的な役割をも持つこととなるので、賦役や協和義務奉公隊、自衛團等の國民諸訓練にも影響し且つ重複することが考へられる、故に公役實施に先立ち賦役の整理を行ひ國民負擔の合理的減輕方法を講ずると共に、更に義務奉公隊、自衛團等が行ひつゝある諸訓練との調整統合が考慮されねばならない、而し

分別各地區、勞務共地方特殊實情施行之、大體於全國主要都市設置五十處義務訓練所、使分駐各訓練所內、施行訓練及技術之指導、但此目標始能在於國民動員義務之完成、其訓練實施方法、則爲鑄山開發、治水工程、道路建設、森林保護、植林、開墾、工場實習等、惟此並非期待其對於國土產業開發建設上、固有直接之貢獻、乃僅養成自平日參加訓練、分別從事於附近之特殊開發、建設之諸事業、俾使五族協和及國防國家建設之國家意識之徹底、且藉集團之訓練、施行全國之再編成及再教化、以備一朝有事時、即得由軍事、產業實施地土之防衛、關於訓練方法茲再具體言之、即如將被徵集公役之人民、分駐於各訓練所、以操縱作業訓練爲主要目標、入校由訓練隊者受以製糖作業之訓練、對於入哈爾濱受訓練者、採取參加哈爾濱建設之訓練方法、如斯我國必任義務訓練之公役、其本質之職務、較諸所謂勞務奉仕制度、乃以集團的勞動力之訓練、利用於國土之開發及國家之再建設爲目標、其功能將更爲廣大、再進而言之、即對於勞務動員計畫亦將可期待其完成、故其貢獻於戰時勞務更以充足計、自平時即得將國家勞動力之構成組織而修整、得即可實行之體制、但公役之徵集期間僅爲一個月之短期間、實未能行充分之訓練教化、是此勞務動員組織確實施行、故有希望漸次將期間延長、使基本訓練期間爲三個月者、然因徵集公役、有效勞動力減少、影響於一般產業及農村關係甚大、故對於徵集期間之決定、須加慎重、且考察現在賦役之實狀、如於收穫期前之七八月間似爲適當、再公役實施前、關於訓練隊宿舍之設置、自爲必要、俱以有効之利用、假於訓練期外、充爲兵舍、冬季使其一部、爲入滿勞工宿舍、再關於義務訓練終了者之召集及服役亦擬研究與兵役之教育召集有相關聯之獨特方法。

4. 公役施行之機構及其組織、爲實施義務訓練制之公役時、關於此項徵集及訓

吉林省公報 附 錄 康德六年六月三十日 第三種郵便物認可

星期一

て公役による訓練期間は一ヶ年を通じて一ヶ月以内とし、當初は試驗的に一週間乃至二週間の短期間の訓練が行はれるとすることであるが、これが訓練實施は各地區別にその地方の特殊實情を考慮して行はれるが、大體全國主要都市五十ヶ所に義務訓練所を設置し、これに分駐せしめて、訓練及び技術の講習が行はれることにならう、但しこれが目標は短くまで國民動員義務の完成に置かれるものであつて、假令訓練實施の方法として鑄山開發、治水工程、道路建設、森林保護、植林、開墾、工場實習等が行はれるとしてもこれによつて國土産業の開發並に建設上の直接的な寄與を期待するものではない、即ち日頃より分駐地附近の特殊開發、建設諸事業に參加致せしめる事によつて、五族協和、國防國家建設の國家意識を徹底せしめるとともに集團的訓練によつて全國民の再編成、再教化を行ひ一朝有事の際には直に軍事、産業を動した完全な郷土の防衛を實施せしめる爲なのである、之を更に具體的に例示するならば、公役徵集者にして進駐訓練隊に分駐せられたる者は操縱作業訓練を主目標とされ、鞍山河建設に入隊せる者は製糖作業訓練を受け、哈爾濱訓練隊に入隊せる者は哈爾濱建設に參加せしめるが如き訓練方法が採られるものと見られてゐる、斯くの如く我國の必任義務訓練制公役の本質的役割は、所謂勞務奉仕制度が目標とする集團的に訓練せられたる勞動力を如何にして國土の開發、國家の再建に利用せしむるかといふ役割よりは更に前進して、勞務動員計畫の完成を期するところにある、即ち戰時勞務要員の圓滑なる充足を期して平常時より國家勞動力の構成組織を直に改組移行し得る體制を整備せんとする計畫に寄與せしむるものである、然るに公役の徵集期間は僅かに一ヶ月の短期間に過ぎず、充分なる訓練教化を到底行ひ得ないので勞務動員の確實なる遂行は期し難い事と思はれるが、漸次其期間を延長し將來は少くとも三ヶ月位の基本訓練期間が要せられよう、併し乍ら公役徵收による勞動力減少が一般産業及び農村に及ぼすところの形態は相當に甚大なるものがあるので徵集期間並に時期の決定には細心の注意を要するが、現在の賦役の實狀によれば主として收穫期前の七月八月が適當と思はれる、而して公役實施に先立ち訓練隊宿舍の設置は勿論必要であるが、これが有効的な利用方法としては訓練期以外には兵舍として利用し冬季に於ては一部を入滿労働者の越冬宿舍として利用せしめんとする意見もある、なほ義務訓練終了者の召集、服役についても越え下長役に於ける教育召集と關聯して獨特な方法が考へられることにならう。

4. 公役施行の機構並に組織、義務訓練制公役の實施に當つてこれが徵集並に

七

機宜將如何施行、況公役制度與兵役又屬相異、凡初次施行、實乃須有相當研究之問題、尤其公役事務與兵役事務五相關聯者頗多、關於公役之召集選派及訓練等事宜與兵役各該機關採取密接聯絡、亦為必要、當實施公役之際、更應有特別之中央機構及地方之機構為要、是以在中央方面擬有設置施行服役法綜合機關之構想、中央先以治安部之外務局、所有關於兵役選派及召集事務、與關於公役之選派、訓練工作之事務、悉由該局統轄之、再地方設訓練之監督責任者為市長、(新京特別市市長)省長與軍管區司令官、防衛司令官、協和會本部部長共同討論、兩行規定各該省內之訓練計劃、並共同監督之、辦理此種訓練計畫事務、各省及新京特別市以設置計劃、從前未設有計劃科者、則應擴充之、使其兼管關於防衛及人的物的資源之確保統制相關事項、至於地方之訓練實施責任者、係為團長、軍方則以現在之青洲派遺軍官為中心、適當此項訓練、協和會則以現在之青洲派遺員為中心、充實訓練之要員、同時並與以側面的援助、再地方設訓練之指導補助者、則由協和會之中央地方率化訓練修了者充任之、是以切實協和會率化訓練所擴大強化、並為期動員訓練事務之正確迅速見、或將於各縣區配置此等要員、

(七) 軍事援護及厚生政策

關於入營軍人及其家屬之軍事援護、並對於死傷軍人與服役終了者之國家的社會的待遇、而確立厚生之政策、日前政府發表聲明、已特言及、為確立對軍人援護及厚生施設之呼聲、以中國事變為起點、在日本方面已甚為有力之輿論、且應設實現改訂兵役保護院之機關、至於我國亦為期始後施設之完備、乃於本年初成立滿洲國軍人後援會、並於服役法實施前、迅速制定軍事援護法及關係諸法規、而期其完善、洵感欣悅之至、政府用宜知所、乃對軍人及其家屬、考究凡有之援護與厚生之措置、一掃因服役所發生之不安、俾使士兵專意於國防、以充獲得思想與身體並為倫余優秀之軍人而構成極地的努力之近代軍、固不待言、然政府之意向、復由軍事之援護更進一步、轉將公役兵役之終了者以積極實施國家的社會的優遇政策、殊堪注目、而其具體方法、對於官吏任用資格及協和會代表之資格中追加服役義務終了者

訓練を如何にして施行するかは何分公役なる制度が兵役とは異つて最初のことであるので相當に研究を要する問題である、殊に公役事務は兵役事務と關聯する事項が多く、公役の召集、選派及び訓練に關しては兵役の當該機構と密接なる連絡を必要とする、而して公役實施に當つては特別なる中央並地方の機構が必要とされるが中央に於ては服役法施行の綜合機關たる徵集局が治安部外局として設置されることになる構想なの、兵役の徵集、團長官にする事務並に公役の徵集、訓練作業に關する事務は總て同局に統轄せしめられることにならう、又地方に於ける義務訓練の監督責任者は市長(新京特別市に於ては市長)とされてゐるが、省長は軍管區司令官防衛司令官協和會本部部長と協議の上、當該省内の訓練計畫を定め且つ共に監督することになつてゐる、斯る訓練計畫事務を施行せしめるために各省並に新京特別市に計畫科を設置せしめ、從來設置あるところは之を擴充して防衛並に人的物的資源の確保統制等に關聯せる事項を管掌せしめることにならう、而して地方に於ける訓練實施責任者は團長とされてゐるが、軍は現在の青洲派遺軍官を中心として之れが訓練を監督し、協和會は現在の青洲派遺員を中心として訓練要員を充實すること、なし共に側面的援助を與へることになつてゐる、更に地方義務訓練の指導補助者としては協和會の中央地方率化訓練修了者を任用することになるが、之れが爲めには協和會率化訓練所の擴大強化が要望されて居り、また動員訓練事務の正確迅速を期するために各縣區に之れが要員の配置をみることもならう

(七) 軍事援護並に厚生政策

入營軍人並にその家族に對する軍事援護の強化及び死傷軍人並に服役終了者に對する國家的、社會的の待遇、厚生策の確立に就ては、過般の政府聲明に於て、も特に強調、提唱されてゐる、軍人に對する援護、厚生施設の強化確立を期すべしとの聲は、支那事變を契機として日本では強力な輿論となり、遂に兵役保護院の設置を實現させるに至つたが、吾國に於ても従後施設の完備を期して、本年初頭滿洲軍人後援會の發會を見、更に服役法の實施を前にして軍事援護法並に關係諸法規を急進的に制定之れが萬全を期せんとするに至つたことは洵に欣ぶべきことである、政府の斯る意向が、軍人並に家族に對して凡ゆる援護、厚生の措置を講じて、服役による生活の不安を一掃し、士兵をして國防に専念せしめることによつて、思想、身體の眞に優秀なる軍人を獲得して模範的な強力近代軍の編成を

一項、並與以就職之優先、職業之輔導、或對除隊者、而考慮復舊職業之保障等、此乃以國家之意思、將兵爲國民最大榮譽之優先的地位及利益、而併與服役者、誠屬實屬厚生政策之最後極限、故其成果殊堪期待、惟願由軍事保護之家族保護政策、於現在派兵亦屬、實屬、因此、生計扶助費乃逐年增加、且本年度已增加七十萬圓之豫算、然則留現在實情、地方黨兵事務辦理者所呈請之生活扶助費、平均不過尤其甚額之約三分之一、平均對每一家庭約二十五圓左右、故對入營壯丁之貧困家族扶助等實難稱爲充分、故爲免除黨兵工作上之缺點、政府乃特命關係各機關、準備軍事保護諸法令、惟對服役之前後對策、大體製作如左之規定、擬即實行。

- 一 服役之貧困家庭徹底的扶助救濟。
- 一 對入營者家族、與以助産、醫療、遺兒教育等之保護。
- 一 除隊後之職業輔導及優先就職之特權。
- 一 不願獨立生計之傷病軍人、將其收容於一處、得使其携同眷屬、對官民之訂、從事室內作業、而保障其生活。
- 一 以上列各項爲主、用期軍事保護厚生之徹底、再關於傷病軍人、則得以滿洲軍人後援會準備後事、對全國現有之三百二十四名傷病軍人家族、同收容於一處、而與以萬全之保護、如斯於前後諸施設、軍事保護之強化徹底、及兵員給與改善向上之同時、並使全國國民徹底認識服役法、誘導其對服役者有感誦心、俾使人民總服役法施行之體制有所完成。

完備せんとするにあるは勿論である、併し乍ら政府の意向が、單なる軍事保護より更に一步進退して兵役、公役の終了者に對しては、積極的に國家、社會的の優遇政策を實施せんとすることになつたのは注目される、而してこれが具體的な方法としては官吏登用資格並に協和代表資格に引渡さる事たる事の一項を加へ、更に就職の優先、職業の輔導並に除隊による再就職への復職の保障等を考慮することとなしたるは、國家意思を以つて、國民として最大なる榮譽と優先的地位及び利益を服役終了者に供與せんとするものであつて、眞に厚生政策の最尖端を行くものとしてこれが成果は期待されてゐる、軍事保護による家族の保護救濟は現在の黨兵に於ては約七十萬圓の豫算が計上されることになつてゐる、しかし乍らこれを従来の實情に見ると、地方黨兵事務取扱官が申請せる生活扶助料は平均して申請額の約三分の一位が認可されるに過ぎず、その金額は一家族について平均約二十五圓の見當であつて入營壯丁を用せる貧困家族の扶助、救濟は未だ充分ならざる状態にある、かゝる實情を以つては壯丁家族の生活保障は全く不可能であつて、入營士兵の精神的、經濟的悩みは解消すべくもなく、黨兵工作上極々の悪影響となつて現れてゐた、かゝる現状に鑑み政府は各關係機關をして且下軍事保護に關する諸法令の整備を行はしめてゐるが、服役による前後對策については大體次の如く取決めて實行に移しつゝある。

- 一 服役による貧困家庭の徹底的扶助、救濟
- 一 入營家族に對する助産、醫療、遺兒教育等による保護
- 一 除隊後に於ける職業輔導及び優先的な就職の特權
- 一 獨立生計をなし得ない傷病軍人は一ヶ所に收容して之れに家族をも附帶せしめ、官民の注文を得て手内職に従事させその生活を保障する
- 一 以上の項目を主眼として軍事保護、厚生之徹底を期しつゝあるが、更に傷病軍人に關しては滿洲軍人後援會の事業として、準備の完成を俟つて取敢ず現存する全國三百二十四名の傷病軍人家族と共に一ヶ所に收容し萬全の保護を與へることになつた所を後援諸施設並に軍事保護の強化徹底は兵員給與の改善向上と相俟つて、國民全般に服役法の認識を徹底せしめ、且つ服役者に對する國民的感謝心を誘導品揚せしむることになつて、人民總服役法施行の體制を完成せしむることになる。

(八) 國籍之確定與民籍法之制定

1. 國籍法之制定

我國國際地位向上、日本人及外國人來滿居住者、近年極見激增、惟滿洲國國籍法之制定、為多年懸案、更加實施服役法、對國籍之確定、及民籍之作成、已為燃眉急務、當服役法實施時、受服役法適用之基本資格之滿洲國人、先應如何認定、實須依國籍法所定、然我國國籍法已廢八載、倘無決定國籍法之規定、故此項制定、實不容緩、於服役法實施前、必須制定完竣、至於本案所討論者、係如何規定在滿日本人之辦法也、俱在屬承所開國籍法制定準備委員會上、大體似決定如次、惟該案對在滿日本人以認有二重國籍為妥當、故制定國籍法以日本人二重國籍主義為根本方針時、則左列事項、將可為國籍法之基本性格。

甲 對於定住滿洲國內之日本人、認為二重國籍。

乙 對於日、滿、漢、鮮、蒙五族、有在滿洲國內生活之根據、認為滿洲國籍(以定住二年以上為條件)。

丙 對於其他外國人依歸化而認入國籍。

然因日本人二重國籍而發生日滿洲國內法之矛盾、對實施服役法或將成種種法理的的問題之對策、因含有此危險性、故對於此項上應有充分之研究。

在滿日本人固有日滿二重國籍、固可適用我國服役法、但關於日本人之兵役、在治外法權撤廢時、對教育學校、行政供已保留、且基於日滿共同防衛特殊不可分割關係上、我國服役法、亦規定除回國兵外行政之新適用、故兵役乃不受適用、惟現成其問題者、乃為對於無國籍朝鮮人兵役法適用上之困難、並於國籍上如以朝鮮系日本人之解釋而發現、亦有種種困難、尤其對於滿洲生第二世日本人之國籍如何決定、恐亦多有困難、又關於自認我國構成分子之自來歐人、如與一般外國人同視、依歸化認取我國籍、於此服役法施行上更須加以檢討。

(八) 國籍之確定與民籍法之制定

1. 國籍法之制定

吾國の國際的地位の向上につれて日本人をはじめ外國人の入滿定住する者は近年激増しつゝあり、滿洲國國籍法の制定は多年の懸案となつてゐるが、更に服役法の實施に伴ひ國籍の確定及び民籍の作成は急務の念を要する重大案件となるに至つた即ち服役法の實施に當つて服役法の適用を受ける基本資格たる滿洲國人の認定を如何にして定むるかは總て國籍法の究むるところに依らねばならない、然るに吾國は建國八年を越へたるも、未だ國籍の決定をなすべき法的根據なくこれが制定は緊急のこととされてゐるが、服役法の實施前には必ず法制化を見ることにならうこと、に於て最も論議の中心となるのは在滿日本人の取扱を如何に規定するかにあるが屢次の國籍法制定準備委員會に於ては大體次の如く規定せられたものと見られる、同案によれば在滿日本人に對しては二重國籍を認むるとを妥當とし國籍法の制定に當つては日本人の二重國籍主義を根本方針としてゐる、即ち、

イ 滿洲國內に定住する日本人に對しては二重國籍を認むる。

ロ 日、滿、漢、鮮、蒙の五種族に對しては滿洲國內に生活の根據を有することにより滿洲國籍を認むる(二ヶ年以上の定住を條件とする)。

ハ その他の外國人に對しては歸化によつて國籍を認むる。

の如き事項が國籍法の基本性格を成すものと思はれる、併し乍ら日本人の二重國籍より生ずる日滿洲國內法との矛盾は服役法の實施を妨つて種々法理的な問題の對象となり得る危険性を含むため、これが調整については充分な研究が要せられる。

而して在滿日本人が日滿二重の國籍を所有することになつた結果、日本人も又吾國の服役法の適用を受けることになるが、日本人の兵役については治外法權撤廢に於て教育、學校の二行政とともに未だ保留されてゐるところであり、且つ日滿共同防衛に規定されてゐるため、兵役のみは適用を受ない、然るにこの問題と吾國を除く特殊不可分割關係上、吾國服役法に於ても回國兵外行政の被適用者を除くことと規定されてゐるため、兵役のみは適用を受ない、然るにこの問題となるは無國籍朝鮮人に對する兵役法適用上の困難であり、また國籍上に於ける朝鮮系日本人の解釋取扱に就ても種々論議があるところである、殊に開拓國策の履行とともに將來發生すべき滿洲生れ第二世日本人に對する國籍の規格を、如何

2. 民籍簿之作成

民籍簿之作成、依國籍法之確立與民籍法之制定、鞏固其實施法固兵上之基本事項、然我國民籍法與國籍法、皆為多年懸案、未經制定、僅依現行戶口調查規則而作成戶口調查原簿、若僅憑此種戶口調查原簿、則難期嚴密事務之調治公正辦理、惟嚴密法實施在遲、由民籍法實施全速制定、故引此具體之解決案、嚴密法準備委員會、曾全國制定暫行民籍法、劃定治安部司法部廣務部各組織分科會、而行檢討、至於近始擬就草案、即暫行民籍法之施行方針、以資於現下之實情、對於調查、一而使人盡負其報之義務、一而更依職權使其徹底、且民籍簿登記事項、亦不僅登記身分關係、兼使其充實人的資源之詳盡、即如職權關係、兵役關係、以及指紋等皆須登記、其範圍頗廣、登記事項概如左例。

甲 職權關係 記載各人職業能力、以便明瞭修得程度及職業種類、記入時期大體為二十歲、並有自行呈報之義務。

乙 兵役關係 記載各人之兵役關係。

丙 所居 尤來民籍簿、以記載居住所在為原則、但事實上、一般尚未實行、為免此弊、須預先記載所在處、對此要考慮制定寄留簿。

丁 指紋 指紋登錄、由防犯上之原則、現在警務關係、曾實行一部、如對人滿勞動者之指紋登錄、曾使各國有所注意、茲更擬將此擴大、施行於全國民、將指紋記於民籍簿內、大體定於二十歲前後登錄。

戊 身分關係 關於其他身分登記事項、定為婚嫁、戶主、家族、生年月日、原籍、氏名、繼承、出生、死亡、婚姻各項。

其中關於婚嫁及指紋登錄、誠屬劃期之事、且世界各國亦實無此例、惟日本或

に決定するかについては相當な困難を作ふものと豫想される、又吾國の構成分子としての自認を持ちつゝある自系露人を、一般外國人と同視して歸化に依り國籍取得を認めんとせるについては嚴密法の施行上からは更に検討を要しやう

2. 民籍簿之作成

國籍法の確立と民籍法の制定による民籍簿の作成は嚴密法實施に伴ふ憲兵上の二次基本事項であるが、わが國籍法は國籍法とともに多年懸案のまゝに残され未だこれが制定を見ず、僅かに現行戶口調査規則によつて戶口調査原簿の作成を見たる状態にある、かかる戶口調査原簿のみを以てしては嚴密事務の調治公正なる取扱ひは全く不可能であつて、嚴密法實施を控へて民籍法の急進なる法制化が要されるに至つたので、これが具體的な解決案として嚴密準備委員會は、暫行民籍法の制定を企圖し、治安部、司法部等より夫々權限を擴張して分科會を組織し之れが検討を行はしめつゝあつたが、この程大體の成案を得るに至つた、即ち暫行民籍法の施行方針は現下の實情に當りその調査に關しては人民をして同様の義務を持たしめるとともに更に職權によつて此れが徹底を期することになつてをり、民籍簿登記事項も單に身分關係のみの記載に止まらず、人的資源の明細表たらしむる方針を以つて職權關係兵役關係をはじめとして、所在指紋に及ぶ極めて廣範圍なるものである、即ち記載事項としては

イ 職權關係 各人の職業能力を記入するもので、修得の學業並に職業の種類、程度を明瞭にし、記入の時期は大體二十歳として義務的に提出しめるものである

ロ 兵役關係 各人の兵役關係を記入する

ハ 所居 尤來民籍簿にはその居住所在を明記する建前となつてゐるが、事實は一般に實行されて居らずこの弊を除くために特に所在記入を徹底せしむるこれについては寄留簿の制定を考慮する

ニ 指紋 指紋登錄は防犯上の建前より現在一部に警務關係を通じて實行されてをり、殊に入滿勞動者に對する指紋登錄は劃期的なものとして各國より注視されてゐるが、これを更に擴大して國民全般に施行し民籍簿に記載せしめんとするものであつて、大體二十歳前後に登録する

ホ 身分關係 其他身分に關する登記事項は婚嫁、戶主、家族、生年月日、原籍、氏名、繼承、出生、死亡、養子縁組婚姻の全般に亘るものとす

等が考へられてゐるが、特に婚嫁及び指紋の登錄は全く劃期的なもので世界に類

得實施國民徵用令及職能登錄制、我國乃完成此即應國家總動員體制之革新的民防制、已進行檢討、殊值注意、
再當實施服役法時、曾以戶口調査原簿、代用戶籍簿、而為壯丁名簿之作成及其他徵集事務之根據、現行戶口調査原簿、須於可能範圍內全通整備、俾便改行民防簿與施行服役法相併進行。

(九) 關於服役法實施之諸考察

1. 徵集機關與選兵上之基本事項

徵集機關與選兵具體方法、於服役法頒布方面乃為重要之事、其關係頗當與否、誠予國軍組成影響甚大、故徵集機關之整備與選兵方法之決定、必須極加慎重、且須使所選之民間團體皆加入徵集機關、關於徵兵區大體與軍管區或省之行政區劃一致、至徵兵區以下之決定、既將一任徵兵官之裁量、然服役法施行之綜合機關、有如前述於中央當設徵集局、管掌兵役、公役之徵集、自應調練、作業等事項、又地方之實際的徵集事務、於原則上、則委任地方自治機關、但依我國村莊之現況觀之、似宜應依區域之劃、委任縣級公署或警察廳區區署施行、因此有將徵兵區域之要員配置於縣署內之必要、即如實施徵兵時、受檢地之決定、壯丁名簿之作成、皆須依現行戶口調査名簿施行、但壯丁名簿為選兵事務之基本、故當作成之際、必須使夫該區域之要員、徹底調查戶口、以嚴密之實際調查、俾以公正態度、防止誤記或遺漏、再於兵役法實施時、乃得有兵役免除法或延期法之査定資料起見、須舉行官公吏、學生、喇嘛、在獄者、受刑者之年齡調查、更得壯丁配布之決定其基礎計、又須作成民族別、年齡別、地域別之人口統計、以備徵集、選兵事務之完竣也。

2. 徵集和運動之關係

服役法之實施、擬以第一及第二待命役、組織在鄉軍人會、以期在鄉軍之整備完備、四千名鄉軍人平時之指導訓練、悉與協和團勇隊公隊應有一元化、又關於

例を見ぬところであり、近來日本において國民徵用令並に職能登錄制の實施を見んとする折柄、吾國が國家總動員體制に即應するべき革新的な民防制の完成を企圖し着意檢討をす、めつ、あるは極めて注目される、なほ服役法の實施に當つては取敢ず戶口調査原簿を以て戶籍簿の代用となし壯丁名簿の作成、その他徵集事務の根據たらしめることになつてゐるが、現行戶口調査原簿は可及的速かに整備し、逐次これを民防簿に移行し服役法の施行と併行して急速に民防簿を作成することになつてゐる。

(九) 服役法實施に關する諸考察

1. 徵集機關と選兵上の基本事項

徵集機關と選兵の具體的な方法は服役法の頒布上に特に重要なことであり、これが如何なるに國軍の組成に重大な影響を及ぼすことになるので、徵集機關の整備と選兵方法の決定は特に慎重を期さねばならない、而して之に所要の民間團體者を考加せしめ、徵兵區は大體軍管區又は省の行政區劃と一致され徵兵區以下の決定については地方徵兵官の裁量に一任せられるものとみられるが、服役法施行の綜合機關としては前述の如く中央に治安部外局として徵集局が設置され兵役、公役の徵集、召集、訓練、作業に關する諸事項が管掌せられる筈である、また地方に於ける實際的な徵集事務は原則としては地方自治機關に委任されるものであるが我が國村莊發達の現況より當分の間は地域別に從つて、縣級公署又は警察廳區署に委任施行されることになるが、これがために高度に訓練された要員の配置が必要とされる、即ち選兵實施に當て受檢地の決定、壯丁名簿の作成は總て現行戶口調査原簿に據るものであるが、壯丁名簿は選兵事務の基本を成すものであるから之れが作成に當つては、訓練せられたる要員を以て戶口調査を徹底し嚴密なる事實の調査を行ひ誤記又は記載脱れを防止してその公正が期されねばならない、なほ兵役法實施當初に於ける兵役免除者又は延期者の査定資料を得るためには、官公吏、學生、喇嘛、在獄者、受刑者等の年齢調査を施行し更に壯丁配賦決定の基礎を得るためには、民族別、年齢別、地域別に依る人口統計を作成して徵集、選兵事務の完竣が期されねばならない。

2. 徵集和運動との關係

服役法の實施に伴つて第一待命役、第二待命役に服する者を以て在鄉軍人會が組織せられ、鄉軍整備の完竣が期されることになつてゐるが、之が平常時に於け

公役訓練作業之指導、亦應由協和會加以積極的側面援助、是以負指導訓練責任之要員、須由青訓或協和會奉任訓練所配置於全國、故協和會應同實施服役法、對於協和義勇隊、青年訓練所協和義勇隊少年團、應有一貫之訓練及指導、再關於青少年與訓練所國民之指導、亦任有重大之責務、故協和會應負國民動員員實踐指導之任務、爲進行上之完備、應應強化分會之活動、使其發展、並須擴充指導部門、俾資展開國民再訓練之運動、然此項運動、並非僅如前次所舉行與國民動員大會之宗成進行而已、即如實施服役法前、協和會對於國民所有反應應如何注意、如何指導、亦切應急速樹立慎重對象。

民衆啓蒙

尤當政府發表聲明後、國民各階各階被問、必有相當反應、倘因一部分認識不足、而致釀成有不安之消息、則不僅破壞組織工作方針而已、得向全體國民各階、展開實踐的工作、實爲切要也。

3. 兵役法實施期之決定

關於服役法實施時期、政府前次發表聲明時、並未明白指示、不過僅舉其動向而已、於該服役法尚未法制化之今日、殊難詳定、俱政府之意向、或將於廣德六年中、採取法制化、而以勅令公佈滿洲國服役法、再關於此項實施時期、並兵役公役是否同時施行、將必有種々議論、不過施行期、則有自廣德七年及廣德八年之二說。

前者之根據係：

- 甲 非由世界不安情勢之增大、於可能範圍內、即時充實強化國防力。
- 乙 施行時期不無有種々不安情事、加以強力履行之、尙不感多大障礙或困難、即有困難、相信應可克服。

後者之根據係：
甲 如於本年末、公布服役法、則宣傳期間頗感短促、恐對服役法之認識不能徹

る指導訓練については協和會の指導する國民訓練組織の調練が考慮されるので、應軍の訓練は協和義勇隊に一元化されるものと見られてゐる。又公役の訓練作業の指導についても協和會が積極的な側面援助を行ふことになつてをり之が指導訓練の要員を青訓並に協和會奉任訓練所より全国的に配置することとなつてゐるので服役法の實施とともに協和會は協和義勇隊、青年訓練所、協和義勇隊少年團を一貫した訓練を行ひ、更に凡ゆる青少年並に彼等中階國民の指導に當る重大なる責務を有することになるわけである、而して協和會が國民動員員實踐指導部門を分設して之が完成を期せんが爲には、その分會活動を強化、發展せしめるとともに同會の指導部内の大補充を斷行して積極的な國民再訓練運動が展開されなければならぬ、然し乍らかかる運動は過激行はれた興運國民動員大會の如き華美しき宗成行進にのみあるのではなく、服役法の實施に先立つて協和會のみが最も良く反映し得るところの國民の其の聲を如何にして指導し、如何なる方向に指向するかについて慎重な対策が急速に樹立されねばならない。

民衆啓蒙

殊に政府聲明を曉つては國民の各階各階に相當の反應があり且一部に認識不足より來る不安が醸成さんつつあるかの如き消息が傳へらるると、徒らに工作方針の協議にのみ道はるることなく全體國民の組織に吸ひ入つた實踐的な工作の展開が切に要請されるわけである。

3. 兵役法實施期之決定

服役法の實施時期については、過激の政府聲明には何等の明示なく單にその動向を分明ならしめたのみであつて、服役法の法制化を見ない今日では容易に決定し難い事であるが、政府の意向としては大體廣德六年中に法制化し、勅令を以て滿洲國服役法を公布したき方針の様である、之が實施の時期並に兵役、公役を同時に施行するや否やの問題については種々の議論が行はれてゐるが、施行期については廣德七年度說と廣德八年度說の二説がある也。

前者の根據は

- イ 世界不安の増大に基き出來る限り速に國防力の充實強化を必要とする。
- ロ 施行に對する不安は種々あるとしても、この困難は履行することによつて種々な障礙困難は感じられぬし又その克服は可能である、と云ふにあり。

後者の根據は
イ 服役法の公布が本年末になる時には、宣傳期間が餘りに短く、服役法に對

底、而生種々障礙。
乙 關聯服役法之諸法規及其結構、尙未伴行審論、且發源訓練要員等之育成、亦未充分。

丙 依據兵法而編定軍人營之士兵、持武士兵險險對態、寄與良好影響、使人民對國軍、有充分之認識後、再施行之、較有功效。

前二說之論議、雖屬另一問題、但其施行期、當可預想而知、應以國民對國軍並服役法之認識徹底、選擇不致生障礙之時期、以此而決定之、但考慮現在種々政治情勢、或於民國八年度見諸施行、然若以內外諸情勢爲轉移、而緊急運籌行時、則必排除萬難、或將自民國七年度實現。

4. 服役法制定之可否

我國建國八年、因基礎甚爲薄弱、俱以結合多種民族之複合國家之我國、今使人民有同一之國家義務、其情事較諸日韓合併、經過四十年後、日本始對朝鮮民族、施行志願兵制、當可預想必有若干困難、至於吾國現在制定服役法、是否適宜、固屬由各基本問題之如何、俱吾國經程情形有獨立國家之體系、則必具有獨特之國防力、乃爲至要、故議論之範圍、決非兩服役法之制定、乃在於制定時期之如何耳、至於制定時期、更有種々議論、總之、不外時期尙早論、與政府贊成論、其各主張如左、

政府贊成論

以時局之推移、則東亞之新情勢、自應強化國軍、整頓國防之體勢、故須一掃從來之舊兵制度、掃除舊弊、急進實施服役法、
尤其我國備有五族協和建設國防國家、爲達成此種使命、實應必任義務制之服役法、乃事其當然也。

する認識の徹底せざる恐れあり、斯くしては種々の障礙を生ずる。
服役法に關聯せる諸法令案に結構の整備が併行せず、發源訓練要員等の育成亦不充分なり。

ハ 憲兵法の施行によつて入營せる士兵の險險が益々行はれることになるが、此等士兵の歸郷後の好影響によつて國軍認識を一般に充分徹底せしめた後に施行するのが、最も効果的である。

と云ふにあるが、二說の論議は別にしてもその施行期は、國軍並に服役法に対する國民の認識が充分に徹底し、凡ゆる障礙の最も少き效果的な時期を選定して決定されることと思はれるが現在の種々政治情勢を考慮する時には民國八年度實施が確實のところと見られる然し乍ら内外諸情勢の推移が服役法の急進な施行を要請することになれば勢ひ、萬難を排しても民國七年度よりの施行が實現されることにならう。

4. 服役法制定の可否

建國八年國家の基礎漸く定まらんとするの現段階に於て、殊に多民族の結合による複合國家たる吾國に於て之等一律の國家義務を持たしめることは、その事情を異にする日韓合併四十年にして初めて朝鮮民族に志願兵制の道を拓いたる日本の慎重さと對比する時には些少の危惧が想像される程である、茲に於て吾國服役法の制定を就つてその適否如何の基本的問題に再び立ち廻ることになるが、吾國が獨立國家としての體系を整備し一日一日と躍進的な成長を続けつつある現状より見る時には獨立國家として吾國獨特の國防力を具有することになるは當然のことであつてこの點何等の不自然はなく、從つて論議の範圍は服役法制定そのものでなくて制定の時期に對する適否如何といふ點に限定せられることとなる、即ち制定時期の適否如何について固より種々の議論のあるところであろうがその中心をなすは、時期尙早論と、政府贊成論の二論であつてその論旨は綜合すれば大體次の如きものである。

政府贊成論

時局の推移による東亞の新情勢に即應せざる爲には、必然的に國軍自體の強化による國防體勢の整備を必要とするが、之が爲には從來の舊兵制度を一掃し萬難を排して急進に服役法が實施されねばならない、殊に吾國が有する五族協和による國防國家建設の使命よりしても必任義務制服役法の實施は當然の歸結である。

今同建國八年、國內諸種制度、皆有顯著整備、但關於根本的國民精神之統一作
興、因內務文行政之未充分徹底、尙推稱爲完善、且占國民大部分之漢民族
性、除一部官吏及有智識者外、對國家觀念概爲薄弱、並缺乏犧牲之精神、處此
情況、如即實施服役法、使其履行自衛國防之義務、想爲不可能也、且現在尙
未制定國籍法、戶籍法、並完全之民籍簿亦未完成、顯其運用則不免發生障礙、
故現在對於此項之制定、應暫延期、而先行整備體制。

觀以上二說、並非根本不成制定服役法、要之、人民對服役法之實施、如有切實
認識、並政府實施方策、如能順利履行、則種々障礙、於事前即可防止、我國之服
役法、將可充實而生矣。

(十) 服役法實施之反響

關於日滿政府發表聲明人民必服義務之人民總服役法、因該問題係於去年末在新
聞上登載、其前略未提起此事、以致一般國民皆以爲合併突發之事、當時頗現不安、
尤其政府聲明、不獨其具體要、並未具其充分之認識、尙須將來再行研究與審議、
因此全國國民對於服役法、並未具有充分之認識、共有留學女子或亦將服兵役、並紛
紛議論其具體案及實施期等、竟與全國國民以莫大之反響、然現在已約經一閱月、充
其情況、日、鮮、蒙、漢及自派俄人等各民族、已均表示以好感、爲對於民族
低級之一般國民、使其有國家之觀念、同時並爲期國軍之向上、並實英倫之改善、
國防及治安之確保、完成日滿共同防衛、建設軍政新秩序計、應迅速實施必任義務
制人民總服役法、其熱望已達高潮、惟尙有極少數者對於服役法之實施、似屬仍懷
疑念、

茲由最近一般風傳全國國民對於實施服役法之感想觀之、其反響大體如次。

建國八年を以て國內に於ける諸制度は盡々と整備されつつあるが最も根本的な
國民精神の統一作興は内務文行政の消滅充分ならざるに未だ完全とは言
ひ難い殊に國民の大部分を占むる漢人種の民族性は一部官吏、有識者を除いては
極めて國家觀念乏しく、且犧牲的精神を缺如してゐる實狀よりしては直に服役
法を實施し、之に國防自衛の義務の履行を求めるとそれは不可能に近いことと
思はれる、特に國籍法、戶籍法の制定なく、完全なる民籍簿の完成せざる今日
に於てはその運用上に一大支障を生ずることになる、故に今暫く之が制定を延
期して體制的整備を行ふべし

といふのであつて即ち以上の二論を通じて根本的に服役法制定の不賛成を唱ふる
ものではなく服役法實施に併行して政府の施策が周到に履行せられるならば種々
の障礙は事前に防止せられ吾國服役法の輝ける誕生を見ることにならう

(十) 服役法實施に對する反響

必任義務制人民總服役法に關する總般的政府聲明は、同問題が昨年末新聞紙上
に一時報道される迄は殆ど取り上げられた事がなく、一般國民には全く突如の事
であつた、ゆゑに當初は相當不安を以て迎へられたやうであつた、殊に政府聲明
ではその骨子のみが分明にせられたに過ぎず、何等具體的事項に就ての明承もな
く、唯將來の研究審議に俟つ事とされたために、全國國民は服役法に就ての充分な
認識を持たず、一部には女子も公役に服すのでは無いかとの懸念を生ずるが如
き狀態で、その具體案並に實施期等が論議せられた爲に意外の反響を全國國民に與
へた、併し乍らその後約一ヶ月を経た現在の情況では日、鮮、蒙、漢及び自
派俄人の各民族を通じて懸念を以て之れを迎へてゐる状態である、即ち
民族低級の一般國民に國家觀念を把握せしめるとともに國軍の實質、整備を向上
改善させ國防並に治安を確保し、日滿共同防衛の完成、東亞新秩序の建設を期せ
んが爲めには、必任義務制人民總服役法を急速に實施すべしとの聲が漸時に昂揚
されつつある、併し乍ら一部國民殊に國民の策の中心をなす滿系國民中の官公吏
有識階級を除いた一般に於いては、その民族性による國家觀念の薄弱、犧牲的精
神の缺陥等のために懸念すれば服役法の實施を喜ばずとする思想を心底に蘊する
の傾向が尙取され、その反響については細心な注意を要するものがある、最近一
般に傳へられる全國國民の服役法實施に對する感想を拵つて見るとその反響は大體

1. 滿系人上進者、現在世界列強、均已採用徵兵制、吾國實屬不新的人民、服役法、使強壯青年、為一定期間之服役、實乃強兵之先決問題、並可對國民培植國家之觀念、在現行募兵制度、唯有使兵士待遇益趨低下、故此政府對於徵募情勢、而應實施必任義務制之服役法者、其屬欲快、吾等國民應共舉國民動員之實、協力建設協和國防國家。

2. 滿系中流商人、實屬服役法、實乃至佳、惟我國一般商人中、自由東、河北等、華北各地來滿者、其數甚夥、此等商人均於原籍地設有家族或財產、人設亦屬甚多、是以對於徵兵實施之時期與防止忌避之對策等、豈非有相當問題耶。

3. 滿系飲食店營業者、與酒客等經營商店者、兵士之素質、已大非昔比、極其良好、茲又復施行服役法、將來兵士素質更行向上時、則若等決不致於此法也。

4. 滿系下級勞動者、富強者與貧苦貧困之人、均能公平同入軍隊、誠為至佳、然兵隊係捨命負責危險任務、富強人眾、則果將如何以逃避耶、再者因實施此服役法、現在兵士如有失業、豈非一困難事耶。

5. 在滿日本人、頗感重要新情勢、滿洲國立即於日滿共同防衛精神之下、為整備新國防體勢、與國軍之近代化、乃截止從來之募兵制度、而實施國民必任義務制之服役法、當可立證國軍系統與與國權之強化、不勝欣喜之至、是日滿共同防衛必趨完成、唯在服役法實施前、以謀國民教育之強化並民心之作用、國防之確立、民精神之整備等準備、亟必期細密周到。

6. 華島人、吾等華人、為滿洲國之構成分子、同時並有為日本國民之自負自覺、此次之服役法、對吾等華人、日本人究如何兩理耶、誠為吾等之中心問題、吾等華

次の如きものである

1. 滿系人上進者、現在世界列強は何れも徵兵制を採用してゐるが、吾國が革新的な人民總服役法を實施して強壯なる青年を一定期間服役せしむることは強兵の先決問題であるとともに國民に國家觀念を培植することに於ける、現在の募兵制度は唯兵士の素質を低下せしめんと欲ふ一途につきり、今國政府が世界の推移を洞察して必任義務制服役法を實施せんとしつゝあるは誠によべきであつて、吾等國民は宜しく國民動員之實を舉げて協和國防國家の建設に協力すべきである。

2. 滿系中流商人、服役法の實施は結構なことだが、吾國の一般商人の中には山東、河北等北方方面からの入滿者が非常に多く之等の人々は何れも原籍地に家族と財産を持つてゐるとが多い、従つて昨年の募兵當時には富裕な商人はその子弟を故郷に一時歸す方法を以つて募兵を忌避したものが少くなかつた、故に徵兵實施の時期と忌避の防止對策については相當問題があるのではなからうか？

3. 滿系料理店營業者、酒客の商賈を通じて見たところでは正直なところ現在の國軍の素質は餘り感心出来な、併し兵士の素質は昔とは違つて大變良くなつて來てゐるので、更に服役法が施行されて兵士の素質を向上させることになれば、吾々としてはこれに越したことはない。

4. 滿系下層勞動者、金持も貧乏の如き貧乏人も公平に兵隊に行くことは良いことだと思ふ、然し兵隊は命を掛ける仕事だから金持の一人息子項が果して行くであらうか、また今回の服役法が實施されたら今迄の兵士が失職して困りはしないだらうか。

5. 在滿日本人、東亞における新情勢に即應して滿洲國が日滿共同防衛の精神に立脚して新しい國防體勢を整備し國軍の近代化を計るために、從來の募兵制度を截止して國民の必任義務制による服役法を實施することになつたことは國軍自體の銳角的な飛躍と國權の強化を遺憾なく立證するものであつて洵に喜びに堪へない、これによつて日滿共同防衛の空想が明されることにならうと、服役法の實施に先立つては國民教育の強化並に民心の作用を圖り同時に國防の確立民精神の整備等その準備の細密周到が期されねばならぬと思ふ。

6. 華島人、吾等華人は滿洲國の構成分子であると同時に日本國民たるの自負自覺を吟つてゐるが、今回の服役法では吾々華人日本人の取扱をどうするかと云

人除無國籍者、已自昨年開始兵制、殊足驚駭、據一說並有設置鮮人
特殊部隊之議、吾等日本國民之鮮人希望實屬志願兵制度、與滿洲國實施服役法、
在滿鮮人間同被實施云、

7. 國人と吾等成具有再建亞古之嚮望、關於民族之再建、再教化、依此服役法
之實施、當更爲適宜、且喇嘛僧徒來亦覺悟其錯誤之宗教觀念、將來亦必參加
土民族之防衛。

8. 白系俄人、滿洲國處於現下最迫之世界情勢、而實施服役法、乃爲當然之措置、
故因軍事實及其實力因此當可向上、東洋永遠和平計、誠堪慶賀、然關於服役
法、因無俄文之細目說明、故不能開陳具體的意見、殊爲遺憾、但吾等自系俄人
萬一有參加滿洲國之服役義務、則對吾等無國籍白系俄人當可視爲實質的滿洲國
構成分子之左說、其吾等最欣快之事也、於服役法實施時、固欣然負國防之一任、
如一朝有事則對祖國仇敵必有予以一擊之覺悟焉。

以上情勢國民各層各級、俱示以好感、希望實施服役法者、占有大部分、唯此
等意見、能否足可代表國民各階級意見、實須更加慎重檢討、然此等反響中、對於
服役法實施之凡有事項、頗多含有暗示、此爲不可忽視之事、尤因民族低下、
對服役法一般認識、如何之不徹底、不完全、究如何圖現其反響、殊堪注視、故儲
極今後須強化弘報宣傳之適宜方策。

(十一) 順沿國策線之人民總服役法

對人民總服役法解說、已略如上述、惟吾國必任義務制服役法之確立、係其由日
滿一體共同防衛之大精神、以來公國家之至誠、而謀對滿洲帝國更趨強化、但
當具體公布實施時、對於國民生活之深甚影響、及與吾國民情民意之適應性、實須
充分研究、尤於日本國內法、與兵役之關係調劑、亦須加慎重考慮、其實現日滿

ふことが吾々の中心問題である、殊に吾々鮮人は無國籍者を除いては昨年から
皇軍への志願兵制度が指されたので一層その誇りを感じてゐる、一説によれば
鮮人の特殊部隊を設置するとの話もあるが、吾々日本国民鮮人としては成可く
は志願兵制度を希望する併し滿洲國に服役法の實施されることについては尙
鮮人は一様に賛成である

7. 國人と吾々は蒙古民族再建の希望に燃へてをり、民族の再建或再教化は服役法
の實施によるのが一番よいと思ふ、喇嘛僧も従來その誤つた宗教觀念を是正し
つゝあり、將來は郷土、民族の防衛に参加しよう

8. 白系俄人、滿洲國が緊迫せる現下の世界情勢に鑑み、服役法を實施すること
になつたのは當然の措置であつて、之に依つて因軍の素質並に實力は向上され
ることになり、東洋永遠の平和のためには誠に慶賀に堪へない、然し乍ら服役法
に關する密文の細目な説明がないので具體的な意見の開陳が出来ないのが残念
である吾々白系俄人が萬一滿洲國の服役義務に参加出来ることになつてゐると
すれば、吾々の如き無國籍の白系俄人も實質的に滿洲國の構成分子と見做され
ることになつた良き證左であつて、吾々にとつては尚に欣しいことである、服
役法が實施された際には喜んで國防の一任に當り、一朝有事の場合には祖國
の仇敵に對して一撃を與へる覺悟を有してゐる

以上の如く國民各種各層とも概して好感を以て之れを迎へ服役法の實施を希望
するの意見が大部を占めてゐるが、之等の意見を國民各層を代表する其の反響と
見得るや吾々については更に慎重なる検討を要しやう、然し乍ら之等の反響の中
には服役法の實施に關聯せる凡ゆる事象に對して多くの示唆が含まれてゐること
は見逃し得ぬところであるが、殊に服役法に對する一般の認識が、民族の低級に
よつて如何に不徹底、不完全なものであるかが如何に示されたことは注視され
るところであり、今後一層弘報、宣傳の適宜なる方策を強化せしめねばならぬこ
とが痛感せしめられる

(十二) 國策線に沿ふ人民總服役法

人民總服役法に對する大略の解説檢討は以上を以つて終つたが、吾國の必任義
務制服役法の確立は日滿一體、共同防衛の大精神に立脚し、國家奉公の至誠をも
つて新興滿洲帝國の一段の強化を計らんとするものであるが、之が具體化による
公布實施に當つては、國民生活への深甚なる影響と吾國民情民意との適應性につ

不可分關係及吾國建國精神之最新發見服設法、將必實現擔任新東亞建設之一頁、於此吾國服設法、將於新生東亞協和之大理理想矣、以此不僅覺醒全國民、抑吾國國防力之充實強化、將更可期日滿共同防衛體制之完成、且同時能使東亞由世界防衛、而成爲東亞新秩序實現之重要推進力焉。

(完)

行政關係

吉林省

街村育成概況

一 育成之現狀

自治安良好、實業繁榮、及財政得能自立之趨起、乃漸次設置街村、依此方針、已於去年七月一日、設十四街四十六村、及至本年一月一日、復設二街八十村、再前年因撤銷治外法權、設有二街五村、總上所設置者、現在(廣通六年一月一日)計有十八街百三十一村、(參照左表)

街村設置表

(廣通六年一月一日現在)

縣別	街村別		合計	種別街村數
	街	村		
伊通	1	1	2	2
	1	1	2	2
雙陽	1	1	2	2
	1	1	2	2
長春	1	1	2	2
	1	1	2	2
總計	4	4	8	8

行政關係

吉林省

街村育成概況

一 育成之現狀

自治安良好にして實業の整備を遂へ財政自立の見返りつきたる縣より遂次設置する方針の下に昨年七月一日十四街四十六村本年一月一日二街八十村を設置し一昨年十二月一日付治外法權の撤銷に伴ひ設置したる二街五村を併せ廣通六年一月一日在現にて合計十八街百三十一村の設置を完了せり(左表參照)

街村設置表

(廣通六年一月一日現在)

縣別	街村別		合計	種別街村數
	街	村		
伊通	1	1	2	2
	1	1	2	2
雙陽	1	1	2	2
	1	1	2	2
長春	1	1	2	2
	1	1	2	2
總計	4	4	8	8

官林省公報 附 錄 廣德六年六月三十日 第三種郵便物認可 星期一

松	野	柳	飯	額	野	水	扶	松	長	長	九	松
園	石	村	化	村	野	吉	松	安	園	安	台	園
村	村	村	村	村	村	村	村	村	村	村	村	村
...
...
...
...
...
...

松	野	柳	飯	額	野	水	扶	松	長	長	九	松
園	石	村	化	村	野	吉	松	安	園	安	台	園
村	村	村	村	村	村	村	村	村	村	村	村	村
...
...
...
...
...
...
...

備考	村		街		合計
	村	街	村	街	
村基本の構成単位上、無積預置。					
再除指定設置之街村外、則設置街村之地位、並在即備期間内、務期对于村基本の構成単位上、無積預置。					
(一) 街村區域					
在街村行政、如圖參透、莫如區域較小爲宜、但在財政自立之目標上設想、則又須以大區域爲宜、是以對此一層、特加考慮、結果、因以(一)人口密度約爲本省之半、(二)浮多地比南滿較多主要原因、乃即採用南滿街村稍大之街村主體、以系現在(關於街村之戶數、人口耕地面積、預算等參照左表)					

再除指定設置之街村外、則設置街村之地位、並在即備期間内、務期对于村基本の構成単位上、無積預置。

(一) 街村區域

在街村行政、如圖參透、莫如區域較小爲宜、但在財政自立之目標上設想、則又須以大區域爲宜、是以對此一層、特加考慮、結果、因以(一)人口密度約爲本省之半、(二)浮多地比南滿較多主要原因、乃即採用南滿街村稍大之街村主體、以系現在(關於街村之戶數、人口耕地面積、預算等參照左表)

既設置街村平均戶口面積積算經常歲入調查表

(康德六年一月一日現在)

區別	街		村		合計
	村	街	村	街	
永吉					
扶餘					
德安					
長嶺					
農安					
九台					
伊通					
梨樹					
長春					

備考	村		街		合計
	村	街	村	街	
向法制上の街村の外全面的に街村地位を安置し即備期間内に街村の基本的構成單位に高達性無きを願つゝあり。					
(一) 街村區域					
行政の涉透を考慮せる小なるべしとの要請と財政自立の建前よりする大ならざるべからざる必要性和を調整しつつも結局は(一)人口密度に於て奉天省の約半なること(二)南滿に北し浮多地相當に多きこと、等ら主たる理由として南滿の街村に比し稍々大得村主義を採用れ今日に及びべし(街村の戶數、人口耕地面積預算等の詳細は左表參照)					

向法制上の街村の外全面的に街村地位を安置し即備期間内に街村の基本的構成單位に高達性無きを願つゝあり。

(一) 街村區域

行政の涉透を考慮せる小なるべしとの要請と財政自立の建前よりする大ならざるべからざる必要性和を調整しつつも結局は(一)人口密度に於て奉天省の約半なること(二)南滿に北し浮多地相當に多きこと、等ら主たる理由として南滿の街村に比し稍々大得村主義を採用れ今日に及びべし(街村の戶數、人口耕地面積預算等の詳細は左表參照)

既設置街村平均戶口面積積算經常歲入調查表

(康德六年一月一日現在)

區別	街		村		合計
	村	街	村	街	
永吉					
扶餘					
德安					
長嶺					
農安					
九台					
伊通					
梨樹					
長春					

項目	内容	備考
編制
教化
保甲
警備
衛生
福利
その他

再關於各備村區劃、除極特殊外、既均決定、但尚有使各縣、再詳加檢討者。

街村之下部組織、即區劃及牌之構成、固于此項、既設街村雖經整備、惟係屬街村行政之基本組織、故現尚詳加檢討、至于警備之街、目下亦正在慎重考慮準備中。

(二) 財務機構

街村係屬自治團體、本省即以自給自給主義為方針、但於既設街村中、尙有採用街村費管理府制度者、或由縣代徵等々、實因於特殊關係、省方亦不遑審認其為過渡之制度也。

然為節約人件、事務等之冗費、必須考慮徵收稅捐之單純化、及徵收成績之向上、與人民之便利等、故因縣稅、省地方費等之一部、委託于街村徵收、惟對於委任事務增加之方案、(例如定員之增加、交付金經費之一部補助) 則不得不加考究。

(三) 豫算制度

關於預算制度之確立徹底、乃以農民負擔公平減輕為最要、是以特置重點須絕對免除預算外之收支、以期指撥經費之萬全、故現在既設街村多已編成自體預算、預算之嚴重實行下其運用已漸趨於合理化矣。

(四) 課稅合併之整備

查課稅合併、雖與街村所備置者、內容歧異、是以本省擬將其內容改訂一致、並為課稅土地執照之便利起見、乃努力指原各縣、務於縣置正本、街村各置副本、以期兩相符合、現在本省有三分之一、已見整備。

(五) 自治團之整理

項目	内容	備考
編制
教化
保甲
警備
衛生
福利
その他

更に切實街村區劃は標向點を除くの外は一應全縣決定済あるもの尙各縣をして再檢討せられつつあり。

街村の下部組織即ち區劃及牌の構成に既設街村に付ては一應整備せるも街村行政の基本組織なるを以て更に再檢討しつつあり、警備街村に於ては目下慎重考慮準備中なり。

(二) 財務機構

街村は自治團體なるを以て本省としても、自給自給主義を方針とするも既設街村中街村費管理府制度を採用せるもの或は縣に於て代徵せるもの等存するは殊々特殊の理由に基くものにして省としても亦過渡的の制度として容認せる處なり然し其人件費事務費等冗費節約のため徵收機を單純化の必要性及徵收成績の向上の必要性人民の便宜等を考慮し因縣稅省地方費稅等の一部亦街村に委託徵收せしむる如く指原しつつあり、素より委任事務増加に對する方案(例定員の増加交付金に依る經費の一部補助)は考究せざるべからず。

(三) 豫算制度

豫算制度の確立徹底は農民負擔の公平軽減を目的に最も重要なるは首を俟たざる所なるを以て特に豫算外收支の絶滅に重点を指向し指導監督に遺憾なきを期しつつあり、既設街村に於ては大體街村自體預算を編成し縣の嚴重なる監督の下に比較的合理化に運用しつつあり。

(四) 課稅合併の整備

課稅合併は未だ縣に於けるものと街村に於けるものは内容一改せざる實情に在るを以て本省として其の内容一改と土地執照若換の便宜とを考慮し正本を縣に副本を街村に備付ける如く指原し既に全省三分の一は整備を見た。

(五) 自治團の整理

自衛團由有修改爲無修業由常設制而改爲交際制、或再修改爲團制、依此宗旨努力指導、但現在有種、常設制之自衛團、尙仍存有多數、

查自衛團預算中、自衛團費約占三成、是於助長行政部門之財政計劃上、則多有窒礙、因此乃自治安團爲良好之地區起、須促進改爲基于自衛團之義務自衛團、或青少年團、或協和團勇奉公隊等、則正努力指導中、

(六) 基本財產

關於基本財產之造成、于去年五月爲準備計、曾對各街村(保甲)有財產及現在編有財產、實屬調查其將來是否有移轉街村之可能、但經調查結果、尙無可視作街村之基本財產、

因是對於(1) 未墾之浮多地、(2) 所有者不明土地、(包含所有者在不明之土地及土地所有權無確實證明之土地) (3) 地籍整理時、未申告之土地、(4) 地籍管理局管理之國有地、(5) 所有關係不明之農田、(6) 所有關係不明或尙尙務會所有之國庫等、均按所屬手續編入基本財產或交涉交出財產等、省方現正從事指導中、

(七) 街村事務

關於街村事務、須先注意街村內部事務、即如以街村之組織爲第一要點、再關於主計會計事務之訓練、亦特置爲重要、以是均漸收有相當成績、

行政事務、因多屬委任事務、以街村職員現狀觀之、雖雖有缺其固有事務之暇、但於可能範圍內、尙須加意指導使街村之厚生部門得有發展、

(八) 街村之物的整理
街村公所廳舍因屬於保甲事務所多爲私人住宅、對於會計上之公私混雜、執務時間之無規則、及被警察之不重視等弊病、不遺餘舉、乃即隨同財政之確立、已漸行整頓、

(九) 街村之人的整備

(1) 職員之訓練

街村育成之要點、則在於求得有能之街村職員、按現在省內各街村之現狀、對此殊堪可憂、如對街村育成、求以迅速主義則易陷於形式、即職員必由他地聘取學識高尚之人材、然街村之育成爲街村自治之基礎、其職員須用最精熟該街村事情之當地人、方可以和平穩健之手腕進行百年大計、且於地方具有重要之人物或事務家又爲需要、況因公黨而生社會弊病、(如因關係關係、初等教員學校職員之大量撤去、青調民訓練場等畢業生之難材等、均係於他省有所經

自衛團に付ては有給より無給に常設制より交際制に更に應急制に改定する如く指導しつゝあるも未だ有給常設制自衛團の數尠からず、

街村保甲預算中約三割は自衛團費にして、助長行政部門に於ける財政計劃上不便不勝。因て治安團を良好なる地區より可及的迄に或は街村自衛團に基く義務自衛團に或は青少年團に或は協和團勇奉公隊に大々改定すべく指導中なり、

(六) 基本財產

基本財產の造成に付ては昨年五月が準備として各街村(保甲)有財產及現在編有財產に於て將來街村有に移管可能なるもの調査を實施したるも未だ街村基本財產の見る可きものなく省としては口下(1) 未墾浮多地 (2) 所有者不明地 (所有者所在不明地、及土地所有權を確實に證明し得ざる土地を含む) (3) 地籍整理の際に於ける無申告地 (4) 地籍管理局管理の國有地 (5) 所有關係不明なる農田 (6) 所有關係不明なる或は尙尙務會所有の農田、等に付大々所要の手續により基本財產に編入可能なるもの乃至地下の交渉等を指導しつゝあり、

(七) 街村事務

街村事務に付ては先づ街村の内部的事務即ち街村組織化を第一眼目として特に主計會計事務の訓練には重點を指向し相當の成績を挙げつゝあり、

行政事務としては目下委任事務多く街村職員の現狀を以ては固有事務を行ふ餘地少きも可及的速に街村の厚生部門を發展せしめんことを期し指導中なり、

(八) 街村之物的整備
街村公所の廳舍は従来の保甲事務所が殆んど私人の住宅なりしたため會計上の公私混交執務時間の無規則等によるの弊病等不都合の點尠からざりしに假し財政の確立に伴ひ整備を爲さしめつゝあり、

(九) 街村之人的整備

(1) 職員之訓練

街村育成の要訣は街村職員に有能なる人物を得るにあり目下省各街村の現狀は此の點最も憂ふべき實情にして徒らに街村育成を極速主義により形式化するに過ぎざるものとせば街村職員を一般に公認し他地方よりの教養高き人材を輸入するに如くはなし然れ共街村の育成は街村自治建前として當然郷土愛烈々たる而して當該街村事情に最も精通せる現地人を以て實質に平和に巧運的に百年の大計を以て進まざるべからず、第一に於ては單なる事務家よりも

政之社會問題、) 茲勿須重々贅言、故本省始終基於保甲爲樹村前身母體之有
成根本方針、努力訓練保甲職員、俾使養成爲樹村有爲之中堅指導階級

商 待遇改善

職員之待遇改善、爲樹村人的整備上、不可缺之根本要素、樹村與保甲時代不
同、既爲自治團體、其職員職責之重大、固不待論、即其社會之地位、亦須賴
由樹村指導階級自身之向上、且予免除從來被警察官吏校之關係上、對於待遇
之改善、亦爲不可缺者、因是本省對於既設樹村、業經着手實行、已收相當成
績。

二 現在實績之事例

(一) 不正攤派之免除

依課稅台帳之整備、及預算制度之確立徹底、並以精神訓練等物心兩方面之諸
種工作、對從來潛在於省各保甲之不正攤派、(中飽、黑支、賍款、小會兒)
已行肅清、尤如農民方面、對於以前所謂「沒法子」之事情、或認爲屬於正
當行爲者、今乃一變觀如不法行爲、其事例亦殊甚多、因是農民負擔得以急遽
減輕、如磐石縣康德五年度較四年度、每地一畝、已減輕三圓至五圓矣、故農
民對樹村制度所公好感與信賴、乃日益發著。

(二) 基本財産之造成

樹村住民對樹村制度已漸理解、例如廟產或公益會產、由管理者曾有自動捐與
樹村爲基本財産等情事。

(三) 事務簡單之增進

樹村制度實施之同時、因省統一對於組織化部門之職員、努力訓練結果、所
有職員事務簡單、已有顯著向上。

三 於地方行政全般上所見街村育成之影響

從來無秩序なりし農村の樹村制度實施に因る組織化、細胞化、統筆化等に依り、
從之關係に於ては行政の修進に著しき成果を收め或は産業五ヶ年計畫に或は戸
口調査資源調査其他各項調査、防衛演習等、亦均得有顯著之成績、且於核

素高き人物を必要とす。併も公衆に依る社會的修養(給料關係に基く初等教
員學校職員の大量引致の問題、青洲農民修練場等卒業生の離村問題は既に他省
に於て經驗せる社會問題なり)は今更ら續々するを要せず、本省としては固く
迄保甲を樹村の前身母體として育成しつゝある根本方針に基き保甲職員を訓練
し因て以て樹村の有能なる中堅指導階級となすべく努力中なり。

商 待遇改善

樹村に於ける人的整備は職員之待遇改善を不可缺の前提要素とす。
然も保甲時代と異り苟も自治團體として登場したる樹村に於ける職員は其の
職責の重且大なるは素よりなるも其の社會的地位に於ても自ら樹村に於ける
指導階級として向上せざるべからず、特に下級警察官との從來の關係を
清算する意味に於ても待遇改善は必要不可缺の要件なり。
因て本省に於ても既設樹村に付ては既に著々實行し相當の成績を挙げつゝあ
り。

二 現在迄代現れたる實績の事例

(一) 不正攤派の除去

課稅台帳の整備及豫算制度の確立徹底並に諸精神訓練等物心兩方面の諸工作
に依り從來省各保甲に潜在したる不正攤派(中飽黑支、攤款、小會兒)は
著しく肅清せられ最近に於ては農民間に於ける從前之沒法子風乃至正當視
より不法視に變化したる事例を尠からず看取するを得、農民負擔は急遽に輕
減せられ磐石縣の如きは康德四年度に比し五年度は一畝當三圓乃至五圓を輕
減したるを以て樹村制度に對する農民の好意と信賴は日々昂扬しつゝあり。

(二) 基本財産の造成

樹村住民に樹村制度の理想漸次徹底し例へば廟產或は公益會產に付管理者より
自發的に基本財産として樹村に寄附を申し出づる如き事例あり。

(三) 事務簡單の增進

樹村制度實施と共に省權力を一にし其の組織化部門の一たる職員の訓練に力
を致したる結果職員事務簡單は著しく向上せり。

三 地方行政全般に齎したる街村育成の影響

從來無秩序なりし農村の樹村制度實施に因る組織化、細胞化、統筆化等に依り、
從之關係に於ては行政の修進に著しき成果を收め或は産業五ヶ年計畫に或は戸
口調査資源調査其他各項調査に或は防衛演習に將段の成績を挙げたり更に核

的關係上、對於從來未嘗滿洲、中國社會一大缺陷之官治、基於愛鄰心及國保文
愛之精神、已由防衛的自衛思想、進而轉致於村民有團結心規律心而互相聯合、
故依國民組織之再編成、則將必由下而上、趨近於自治之一途矣。

關係に於ても從來滿洲支那社會の一大欠陥とされし官治に對する自己防衛的自
治より進んで愛鄰心、國保文愛に基く團結心、規律心、等を逐漸とせる村民
相互の結び着き等に於てからざる利便を興へ國民組織の再編成に依る下から盛り
上つた其の自治に一步一歩近付きつゝあり

其

他

其

他

第一次高等文官特別考試問題

行政科執務能力考查問題

◆總務廳分科會特別資格考試

甲 由左列兩問題中選擇一題

1. 論總務長官之地位

2. 試舉我國法令形式上之種類予以說明並對其每一種類制定手續略申述之

乙 由左列七問題中選擇一題

1. 說明所屬科事務之選擇其改善試論之

2. 試述民國六年成預算之概要

3. 試述人事制度改正之主旨

4. 略述獎勵員法制定之理由

5. 論我國統計事務機構之改善

6. 法令中事變之意義試申述之

7. 試述我國弘報機構之現狀並列舉應行改善之事項

丙 某地方一都官更因辦事疏懈一再發生紛失公文之事件現擬以總務長官名義
分令各都次長及各局長官令飭所屬政府一般尤對地方官更官吏之糾糾處
正上加以指示就以上之理由試擬一稿文

◆總務廳分科會特別資格考試

第一次高等文官特別考試問題

行政科執務能力考查問題

◆總務廳分科會特別資格考試

甲 左記二問題の中より一問題を選擇して答ふべし

1. 總務長官の地位を論ず

2. 我國に於ける法令の形式上の種類を挙げて説明し其の各々に付制定の手
續を略記せよ

乙 左記七問題の中より一問題を選擇して答ふべし

1. 所屬科室に於ける事務の態度を説明し其の改善に關し論ぜよ

2. 民國六年成預算の概要を述べよ

3. 人事制度改正の主旨を述べよ

4. 獎勵員法制定の理由を略述せよ

5. 我國統計事務機構の改善を論ぜよ

6. 法令中事變の意義に付述べよ

7. 我國弘報機構の現狀を述べ改善すべき事項を挙げよ

丙 某地方一都官更の不始末に基因し公文書之紛失事故屢々發生せり
此の應總務長官名を以て各都次長及各局長官を通じ政府一般特に地方官
更に於ける官吏の糾糾處正方に關し指示せんとす之が案文を作成すべし

◆總務廳分科會特別資格考試

- 甲類 由左列兩問題中選擇一題
1. 論總務廳機構之特質
 2. 論政府與協和會之關係
- 乙類 由左列七問題中選擇一題
1. 關於公文程式令略申述之
 2. 說明預算編成手續之大綱
 3. 列舉文官任用之方法並說明之
 4. 試述企業委員會之設置主旨並論述其構成及運用
 5. 試述統計之利用範圍
 6. 論私報協會之使命
 7. 說明所屬科室事務之態樣對其改善試論述之
- 丙類 擬由國務總理大臣發一訓令補述勸業廳之爲務凡我官公署職員應即時戒除就以上情由試成一稿文

◆安東省分科會特別適格考試 (一覽表)

- 左列甲類、乙類、丙類問題中各選一題計三題解答之
- 甲類
1. 略述安東省之行政
 2. 試論我國之地方制度
 3. 康德六年度我國警察廳重視之點試述其理由
- 乙類
1. 試述物質之豫算
 2. 試論官房制度
 3. 試論會計官吏之行政上の責任
 4. 試比較社會教育及學校教育之特質試加以評論
 5. 試論議會制度
 6. 試論滿洲風俗習慣應加改革之點試附說明
 7. 試論產業五年計畫之意義及其効果
 8. 試論安東省産業之地位
 9. 試論商工公會制度
 10. 試述對於我國警察廳之改革意見
 11. 試論我國警察廳之缺點論其改善方策

- 甲類 左記之二問題の中より一問題を選擇して答ふべし
1. 總務廳機構の特質を論ず
 2. 政府と協和會との關係を論ず
- 乙類 左記の七問題の中より一問題を選擇して答ふべし
1. 公文程式令に付略述せよ
 2. 豫算編成手續の大綱を説明すべし
 3. 文官任用の方法を擧げ之を説明せよ
 4. 企業委員會設置の主旨を述べ其の構成及運用を論ず
 5. 統計の利用範圍を述べよ
 6. 私報協會の使命を論ず
 7. 所屬科室に於ける事務の態樣を説明し其の改善に關し論ぜよ
- 丙類 同片察廳の態を改む官公署職員の即時訓練方を國務總理大臣より訓令せんとす其の案文を作成すべし

◆定東省分科會特別適格考試 (二覽表)

- 左記問題中甲類、乙類、丙類ノ各類毎に一題宛を道ひ計三題の答案を作成すべし
- 甲類
1. 安東省行政を概説せよ
 2. 我國地方制度に就て論ぜよ
 3. 康德六年度に於て我國警察として重點を指向すべき點及其の理由如何、物質の豫算に就て述べよ
- 乙類
1. 官房制度に就き論ぜよ
 2. 會計官吏の行政法上の責任に就て論ぜよ
 3. 社會教育と學校教育の特質を比較論評せよ
 4. 議會制度に就て論ぜよ
 5. 滿洲の風俗習慣にして特に改善を要すべき點を理由を擧げて説明せよ
 6. 産業五年計畫の意義及其の効果論ず
 7. 安東省産業の地位に就き論ぜよ
 8. 商工公會制度に就て論ぜよ
 9. 我國警察機構に對する改革意見あらば述べよ
 10. 我國警察廳の缺點を擧げ其の改善策を論ず
 11. 我國警察廳の缺點を擧げ其の改善策を論ず

- 12、試論特種警察與社會之關係
- 13、試說明鄉村稅制
- 14、說明市鎮及鄉村吏員之任免與懲戒
- 15、說明司計之職務權限

- 12、特種警察と協和會との關係を論ず
- 13、町村稅制を説明すべし
- 14、市鎮及町村吏員の任免及懲戒に付説明すべし
- 15、司計の職務權限に付説明すべし

- 丙類
- 1、擬樹立省並及省政三年計畫各縣提出原案試請次長指示案件成之
 - 2、當支那事變緒論對於國民應具之精神如何防止其他校試將其對策提出
 - 3、試作關於改善現行選舉制度之意見書
 - 4、擬向民生部大員陳述關於刷新教育之省長意見書試評擬之
 - 5、試樹立拓土(移民)之田村之融合案
 - 6、試樹立勸進安東市物產之近郊農村對策
 - 7、試樹立省下農村復興案
 - 8、關於省市縣官吏(候補其他職員)之教育及獎勵試擬其基礎要綱
 - 9、試將縣市財政監督方案提出
 - 10、省之警務廳長擬刷新吏官紀向部下各種訓育生詳細具體的指示試擬其要綱
 - 11、警務司長擬將庚午六年度警察教育重點向全體指示試擬其要綱
 - 12、治安不良且未實施治安工作總首領省長向部下發生治安工作實施要領其他注意之點試提出之
 - 13、試論町村住民之協同勞作具體方案
 - 14、對於縣令(或市令)及縣條例(或市條例)請寫有改正必要之點將其指出並說明其理由
 - 15、試論市鎮行政設施之方案
- 乙類
- 1、試論我國地方行政上民意簡便之方法
 - 2、試論縣長之職務權限
 - 3、試論我國之省制度

- 丙類
- 1、省並並省政三年計畫を樹立せんとす各縣下に之が原案の提出を求むる次長指示案を作成すべし
 - 2、支那事變緒論に關する國民精神發展の防止對策を示せ
 - 3、現行選舉制度に關する改善意見書を作成すべし
 - 4、民生部大員に對し教育刷新に關する省長意見書を提出せんとす立案すべし
 - 5、拓土(移民)の田村への融合案を樹立すべし
 - 6、安東市物産に即應すべき近郊農村對策を樹立すべし
 - 7、省下農村復興案を樹立すべし
 - 8、省市縣官吏(其他職員を含む)の教育及獎勵に關する基礎要綱を樹立すべし
 - 9、縣市財政監督知方案を示せ
 - 10、省の警務廳長官規の刷新刷新に關し詳細具體的なる指示を部下各機關に發せんとす其の要綱を立案せよ
 - 11、警務司長庚午六年度に於ける警察教育の重點を全體に指示せんとす其の要綱を記せ
 - 12、治安極めて不良にして何も未だ殆んど見るべき治安工作實施しあらざる縣の首領省長より通正工作の實施要領を部下に指示せんとす其の注意點を記せ
 - 13、町村住民の協同勞作の具體方案を述べよ
 - 14、縣令(又は市令)及縣條例(又は市條例)の改正を必要と認むる契機を理由を示せ
 - 15、市鎮に於ける行政設施方案を述べよ
- 乙類
- 1、我國地方行政上民意簡便の方法を論ぜよ
 - 2、縣長の職務權限に就て述べよ
 - 3、我國省制度に就き論ぜよ

◆安東省分科會特別資格考試 (高等官試補)

◆安東省分科會特別資格考試 (高等官試補)

左列甲類、乙類、丙類問題中各題一題或三題解答之

甲類

左列問題中甲類、乙類、丙類の各類毎に一題或三題の答案を作成すべし

甲類

左列甲類乙類丙類問題中各選一題計三題解答之
甲類

◆安東省分科會特別登格考試 (甲種委任)

1. 試論我國之縣制
 2. 試論制定資源調查法之趣旨及其特性
 3. 試論省地方費決定之趣旨及其主要財源
 4. 試論社會行政之重要性
 5. 試論我國之宗教
 6. 試論民生部之地位及其所管事項之概要
 7. 試論省內農畜產之現狀及其對策
 8. 試論我國國產團體之種類及其指導方針
 9. 試論我國修正產業五年計畫之特徵
 10. 試論定町村之區域時對於種種事項應加考慮試詳細說明之
 11. 試說明市縣及町村之自治立法的形式及其界限
 12. 試論法令指定街之存在意義及其法律上之構成
- 丙類
1. 試立當省下思想善導之方案
 2. 試樹立作陶產業勃興之技術教育及精神教育之訓練方案
 3. 試樹立省下初等學校之教員素質向上計劃要綱
 4. 試樹立應付省內人口過剩之方案
 5. 擬於安東省開設工場試將省之指導計劃案作成之
 6. 試起草安東省實業廳所管事項之理想分科並附說其理由
 7. 試樹立省私報機關之整備擴充要綱
 8. 試樹立省行政與協和會運動之調整調整計劃
 9. 試述省下車縣財政之確立方案
 10. 關於市及町村之下部行政組織試將其地方自治化之具體方案樹立
 11. 現行制度に於ける市縣の權限にして將來省又は町村に移管するを適當と認むる事項あらば其の要點並理由を示せ
 12. 試述地方團體之財產造成の具體方案

左列問題中甲類、乙類、丙類の各刻に一題宛選ひ計三題の答案作成すべし
甲類

◆安東省分科會特別登格考試 (甲種委任)

1. 我國縣制に就て論ぜよ
 2. 資源調査法制定の趣旨と其の特異性を述べよ
 3. 省地方費決定の趣旨並其の主要財源に就き述べよ
 4. 社會行政の重要性を論ぜよ
 5. 我國の宗教に就て論ぜよ
 6. 民生部の地位を論じ其の所管事項の概要を述べよ
 7. 省內農畜產の現狀と其の對策を論ぜよ
 8. 我國國產團體の種類と其の指導方針を尋ねよ
 9. 我國修正產業五年計畫の特徴を論ぜよ
 10. 町村の區域を制定せんとする場合如何なる事項を考慮するを要するや詳細説明すべし
 11. 市縣及町村の自治立法の形式及其の界限に付説明すべし
 12. 法令指定街の存在の意義及其の法律上の構成に付論評すべし
- 丙類
1. 當省內思想善導方案を樹立すべし
 2. 産業勃興に伴ふ技術教育と精神教育との調整策を樹立すべし
 3. 省下初等學校の教員素質向上計劃要綱を樹立すべし
 4. 省內人口過剩に對する方案を樹立すべし
 5. 安東に工場建設を爲さんとす省としての之が指導計劃案を作成すべし
 6. 安東省實業廳所管事項の理想分科を理由を附して起草すべし
 7. 省私報機關の整備擴充要綱を樹立すべし
 8. 省行政と協和會運動との調整調整計劃を樹立すべし
 9. 省下車縣財政確立策を示せ
 10. 市及町村の下部行政組織の擴充強化に關する具體策を樹立すべし
 11. 現行制度に於ける市縣の權限にして將來省又は町村に移管するを適當と認むる事項あらば其の要點並理由を示せ
 12. 地方團體の財產造成の具體策を示せ

乙類

1. 概論省長之地位
2. 試論安徽省施政上之指點
3. 試論我國行政上警察之地位及與一般助長行政之關係
4. 試論我國之新文官令
5. 試論我國之土地制度及土地政策
6. 試論學校體系與新學制之特徵並對此之見解
7. 試論社會行政與協和會運動之關係
8. 試論教育之意義
9. 試論合作社指導上與農村育成並協和會機構之關係如何
10. 試論省內商工業之現狀及其對策
11. 試論安徽省之移民問題
12. 試論我國警察機構如有改革其見解試述之
13. 試論自衛團制度之改善
14. 試論我國現下之勞務問題及勞働者之諸問題試述特務警察應取之態度
15. 試論市縣及町村之收入種類及其增進
16. 試說明省長對市縣及町村自治行政之監督

丙類

1. 試樹立省政總務調整要綱
2. 試樹立對省下列民持久對策要綱
3. 試樹立於學校教育上對精神之具體的體成方案
4. 試樹立關於中國之建設安徽省貿易振興策
5. 試樹立關於農村育成上之青少年教育要綱
6. 對拓土(移民)團(備部人在內)之指導及特に留意事項中心擬一拓土指導要綱
7. 省下農村經濟實態調查試擬其實施要綱
8. 試樹立關於市縣會計修正之具體的方策
9. 試作製土地調查要綱及因此實施之省長佈告案
10. 關於滿洲附屬以下之物質的及精神的待遇改善試列舉富於可能性之具體的方策並述其整理財政之大要

乙類

1. 省長の地位に就き概説せよ
2. 安徽省施政上の指點に就き論ぜよ
3. 我國行政に於ける警察の地位を論じ一般助長行政との關係に及ぶ
4. 我國の新文官令に就き概説せよ
5. 我國の土地制度及土地政策を論ぜよ
6. 學校體系を圖示して新學制の特徴を記述し之に對する見解を述べよ
7. 社會行政と協和會運動との關係に就き論ぜよ
8. 教育の意義に就き論ぜよ
9. 農事合作社指導上農村育成並協和會機構を如何に關係せしむべきや
10. 省內商工業の現狀と其の對策を論ぜよ
11. 安徽省の移民問題に就き論ぜよ
12. 我國警察機構に對する改革意見あらば述べよ
13. 自衛團制度の改善を論ぜよ
14. 我國現下の勞務に於て勞働者に關する諸問題に付特務警察の執るべき態度を記せ
15. 市縣及町村の收入の種類及其の増進を説明すべし
16. 省長の市縣及町村の自治行政の監督に付説明すべし

丙類

1. 省政總務調整要綱を樹立すべし
2. 省下列民に對する持久對策要綱を樹立すべし
3. 學校教育に於ける建國精神の具體的體成方案を樹立すべし
4. 新支那建設に伴ふ安徽省貿易振興策を樹立すべし
5. 農村育成を徹底すべき青少年教育要綱を樹立すべし
6. 拓土(移民)團(備部人を含む)の指導及特に留意事項を要すべき事項を中心として拓土指導要綱を立案せよ
7. 省下農村經濟實態調査を實施せしむる實態要綱を立案すべし
8. 市縣會計の修正を關する具體的方策を樹立すべし
9. 土地調査要綱並之が實施の爲の省長佈告案を作成すべし
10. 滿洲附屬以下の物質的及精神的待遇改善に關し實現の可能性多き凡ゆる具體的方策を列記し之に伴ふ財政的處置の大要を記せ

11. 茲有不逞暴徒陸續由中國方面滲入之種報於南滿方面之省特務科擬設立查察警戒之計畫試舉其要領
12. 大都市內有強力匪首潛伏當經省長聞訊後對於部下增員命令搜查時應注意之點試舉述之
13. 應如何發展伸張鄉村之構成及機關試樹其具體方案
14. 試述對於現行地方制度之改革意見
15. 試述擬國吏員之素質向上的具體方法

◆通化省分科會特別適格考試 (二覽表)

- 甲類
1. 論通化省籍人問題
- 乙類
2. 論於 通化省所謂之復興工作若何
 3. 列舉通化省三特殊性之最主要者並論其與治安之關係
 4. 試評論關於滿洲國土地現行試探制度
 5. 滿洲國の籍人問題を論ず
 6. 鴨綠江經濟路線の過去現在及將來
 7. 滿洲國思想對策要論
 8. 試驗訓練警察官吏之現制
- 丙類
9. 試擬關於石集各縣浦系警佐警尉實施十日間短期特務講習
 10. 根據通化省之現況欲圖擴充特務警察試舉其要項並加以簡單說明
 11. 如充任所在勤務縣之警務科長試擬成康德六年度之重要行事計劃方案
 12. 爲強化防衛部署及徹底肅清匪賊之權宜起見試擬成指示實施要領之五案
 13. 石梁通化省各縣警務科長實施以警備爲中心之會議時試列舉最重要諸問題
 14. 試擬成通化省警民負責減輕之具體方案
 15. 試擬各在勸業克服赤字財政之具體案

11. 支那方面より有力なる不逞暴徒陸續由中國方面滲入せりと的確なる情報あり南滿の省特務科に於て之に對する查察警戒、計畫を樹立せんとす其の要領を示せ
12. 大都市に於て有力なる匪首潛伏せりと的確なる情報あり當該省長として部吏員に對し之が捜査を命ずる場合の留意すべき要點を記せ
13. 鄉村の構成及機關を如何に發展伸張せしむべきか其の具體案を樹立すべし
14. 現行地方制度に對する改革意見を述べよ
15. 吏員の素質向上を計る爲の具體的方法を述べよ

◆通化省分科會特別適格考試 (二覽表)

- 甲類
1. 通化省に於ける朝鮮人問題を論ず
- 乙類
2. 通化省に於ける所謂復興工作を論ず
 3. 通化省に特殊性の最も主要なるもの三を挙げ其の治安との關係を論ぜよ
 4. 滿洲國の土地に關する現行試探制度を論評せよ
 5. 滿洲國の籍人問題を論ず
 6. 鴨綠江經濟路線の過去現在及將來
 7. 滿洲國思想對策要論
 8. 警察官吏の訓練教育の現制を論評せよ
- 丙類
9. 浦系警佐警尉を各縣より召集し十日間の短期特務講習を實施せむとす、案を作成せよ
 10. 通化省の現況より特務警察の擴充を企圖せむとす、要項を明示簡單なる説明を附すべし
 11. 各自の勤務する縣の警務科長として康德六年度の重要行事計畫案を作成せよ
 12. 防衛部署の強化及匪賊に對する徹底肅清の徹底を期する爲めの實施要領を具示したる訓令(令)案を作成せよ
 13. 通化省各縣警務科長を召集し警備を中心とする會議を實施せむとす、最も重要と認めらるる諸問題二と指示事項十を挙げ簡單なる説明を加へよ
 14. 通化省の警民負責減輕の具體案を作成せよ
 15. 各自の勤務する縣の赤字財政克服具體案を作成せよ

◆通化省分科會特別適格考試 (高等官缺補)

甲 類

1. 文官令第一條に「文官は建國の精神を領し皇帝及皇帝の政府に對し忠誠を致すべし」とあるを詳述せよ

乙 類

- 2. 試述滿洲國之經濟概況
- 3. 試述滿洲國之地方財政
- 4. 關於滿洲國之貿易
- 5. 試述滿洲國中小商工業之振興方策
- 6. 滿洲國之社會事業現況及將來
- 7. 試述滿洲國教育制度之概要
- 8. 關於通化省之林業
- 9. 論有用動物發見獎勵策
- 10. 論治水工作之意義狀態及利害
- 11. 關於官傳官撫工作
- 12. 論警察官吏之素質向上策
- 13. 在官執行關於土木工事之手續依次述之
- 14. 關於支出官職入調定官及資金前渡官

丙 類

- 15. 前所實施之對於官吏或候補其實施經過以詳細之實施計劃及對於或提出所之附屬資料試述其具細案
- 16. 以防範的見地凡由朝鮮流入之滿鮮人應加取締通化省擬依此擬提朝鮮各道總對此協力試擬草案
- 17. 下級軍警同時々起小衝突以致反目爲期起根此際通化省警務總長對一般警察官吏擬加以訓示試擬成該訓令案
- 18. 欲實施警察官對國境門河線分爲山岳、森林、平原、及部落、試制定其訓練要領及注目點
- 19. 試擬成警察官吏於通化省下各縣相互應援規定案
- 20. 擬實施日本內地與滿洲國間之日滿學生交流試制定該具體案

◆通化省分科會特別適格考試 (高等官缺補)

甲 類

1. 文官令第一條に「文官は建國の精神を領し皇帝及皇帝の政府に對し忠誠を致すべし」とあるを詳述せよ

乙 類

- 2. 滿洲國に於ける經濟概況を論せよ
- 3. 滿洲國の地方財政を論ず
- 4. 滿洲國の貿易に就て
- 5. 滿洲國中小商工業の振興策を論ず
- 6. 滿洲國の社會事業の現況及將來
- 7. 滿洲國教育制度の概要を論述せよ
- 8. 通化省の林業に就て
- 9. 有用動物發見獎勵策を論ず
- 10. 治水工作の意義狀態及利害を論ず
- 11. 官傳官撫工作に就て
- 12. 警察官吏の素質の向上策を論ず
- 13. 省に於て執行する土木工事に關する手續を順を述べて述べよ
- 14. 支出官職入調定官及資金前渡官吏に就て

丙 類

- 15. 遂に實施したる官吏に對する戒除實績に徴し更に詳細なる實施計畫及戒除所出所後の指導監督に關する具體案を作成せよ
- 16. 防範的見地より朝鮮より流入する滿鮮人の取締を嚴にせむとす此の協力量を通化省として直接朝鮮各道區に依頼せむとす想案せよ
- 17. 下級軍警の間に反目ありて屢々小衝突等あるに際み之が根絶を期する爲め通化省警務總長として一般警察官吏に對し訓示せむとす、該訓示案を作成せよ
- 18. 警察官の對國境門河線を實施せむとす
- 19. 山岳森林平原及部落に分ち訓練の要領及對眼點を摘記すべし
- 20. 警察官吏の通化省下各縣相互の應援規定を立案せよ
- 21. 日本内地と滿洲國との間に日滿學生交流を實施せむとす、具體案を樹立せよ

21. 利用多季休暇假有在通化省下職員舉行日語講習會試獨立其計劃案

22. 農家經濟調查時對調查員擬指示須加留意事項
試後該指示事項

23. 擬於縣實行若干共濟事業
試擬其具體案

24. 農倉之財產縣當局擅自使用時試擬其用時具體的處理方法

25. 試擬縣稅務納整理之具體的案

26. 試擬縣稅務收機關改善之具體的案

27. 試擬對於通化省下各縣公署現行機構及定員

28. 試論縣職員及村吏員之素質向上並對其待遇之改善
如轉呈左記報告時試擬附件

記

關於提防使用之作
爲報告事關於其通化縣之○江提防之作數種另紙抄作請圖書呈請設置木材貯藏場
一案茲將該核稿屬可行政准爲辦理惟該案係屬資料主管相關檢件送請資料核辦

附件、請圖書省略

◆通化省分科會特別登格考試 (甲種委任官)

甲

1. 試述文官職務之原則及其須知
2. 試述滿洲國行政機構之大要

乙

3. 關於滿洲國定公債
4. 論滿洲國會計制度之概要
5. 試述通化轉安間鐵道開通之際對於通化省經濟上之影響
6. 試說明街村之現制討論之
論說發見
8. 論住在滿洲國華人之學制
9. 論滿洲國之開拓民問題

21. 多季休暇を利用し通化省下職員を召集して日語講習會を行はむとす
其の計劃案を提出せよ

22. 農家經濟調査を爲す場合其の調査員に對し特に留意すべき事項を指示
せむとす
其の指示事項を作れ

23. 縣に於て若干の共濟事業を實施せむとす
其の具體案を作れ

24. 農倉の財産を縣が擅自に使用したる場合の具體的處理方法を立案せよ

25. 縣稅務納整理の具體的案を記せ

26. 縣稅務收機關改善の具體的案を記せ

27. 通化省下各縣公署現行機構及定員に關し論せよ

28. 縣職員及村吏員の素質向上並に待遇改善に就き論せよ
左記報告に關し申送る處あらば立案せよ

記

提防の使用に關する件
當縣を貫通する○江提防に對し別紙圖書寫の願本付置場の設置を願出ありたる
處案支なきものと認めらるるに付許可致したるも資料の所管事項と認めらるるを
以て、應右事務及報告
別紙、圖書省略

◆通化省分科會特別登格考試 (甲種委任官)

甲類

1. 文官の職務の原則と其の心得を述べよ
2. 滿洲國行政機構の大要を述べよ

乙類

3. 滿洲國に於ける公債に就て
4. 滿洲國の會計制度の概要を論述せよ
5. 通化轉安間鐵道開通の際に通化省に及ぼすべき經濟的影響を述べよ
6. 街村に關する現制を説明し論評せよ
7. 發見を論述せよ
8. 滿洲國在住朝鮮人學制を論述せよ
9. 滿洲國の開拓民問題を論ず

- 10、論農事合作社
- 11、論小賣商營業許可制度
- 12、論工程報告書之基本條項
- 13、關於土木行政上受業者負擔金決議之詳述
- 14、論滿洲國保險衛生行政之要點
- 15、關於自衛團
- 16、通化省之特殊事情與特務警察

四 類

- 17、康德五年度秋季以後督農團於施行秋多討伐對此擬令開提出地方民情報告書試擬稿之
- 18、衛生警察事務今後改歸民生廳長掌管為期通化省各縣對於執行上無稍遺憾擬將此旨令達各縣試擬稿之
- 19、試擬康德六年度通化省警務廳巡迴計畫表並列舉其巡迴時之注目點
- 20、擬施行通化省政立以來之成績與警察官吏合同警備監察以日滿開實行之、試擬立其計劃大綱
- 21、為喚起農村警察之自覺起見請示縣下各警察署試擬其稿
- 22、康德六年度擬開國民高等學校長會議試考收通化省特殊事情、請開事項四指
- 23、擬制定如國民高等學校校規規則試擬其注意之點述之
- 24、縣內發生牛疫因有蔓延情勢縣當局擬禁止牛之移動試樹立其處置及具體之決方案
- 25、縣當局接到某村長之報告謂農作物患由農特甚數百町步之農作物竟已全滅乞通示救濟方法試列述此際縣當局之具體的處置
- 26、使民衆講習所於今後舉其實驗試擬其具體案
- 27、不在或不明地主之土地擬由縣代為管理試述其具體的管理要綱
- 28、左記公文申如有誤謬或必須修正之處改正之

關於現場監督員供給之件

康德六年二月二十七日之通函工第一號關於首題之件希即接以左記辦理

- 10、農事合作社を論ず
- 11、小賣商の營業許可制度を論ず
- 12、工程報告書の基本條項に就て述べよ
- 13、土木行政上の受業者負擔金に就て述べよ
- 14、滿洲國の保險衛生行政の要點を論ず
- 15、自衛團に就て
- 16、通化省の特殊事情と特務警察

丙 類

- 17、康德五年度秋季以後の所謂秋多期討伐に對する地方民情の報告方を督促する通達案を作成せよ
- 18、衛生警察事務が民生廳長の許に於て今後實施せらるることに變更されたるが通化省各縣に此の旨を達し執行上遺憾なきやう訓達せしむと立案せよ
- 19、康德六年度通化省警務廳巡迴計畫を立案し茲に巡迴に際しての着眼點を精記せよ
- 20、通化省開設以來の成績與警察官吏の合同警備監察を日滿合同にて實施せしむと、計畫の大綱を樹立せよ
- 21、農村警察としての自覺を喚起せしむる爲め縣下各警察署に訓示せしむと起草せよ
- 22、康德六年度に於て國民高等學校長會議を開催せしむと、通化省の特殊事情を考慮して請開事項四、指事項六を舉げよ
- 23、國民高等學校校規規則を作成するに當り注意すべき點を精記せよ
- 24、縣内に牛疫發生し蔓延の兆あるに因り縣は牛の移動を禁止せしむと、其の處置の具體的方法を案せよ
- 25、縣は某村長より農作物の病虫害甚だしく既に數百町步の農作物全滅せり至急手配乞ふとの通報に接したり、此の場合の縣の具體的處置を精記せよ
- 26、民衆講習所をして今後實驗を舉げしめむと其の具體案を作成せよ
- 27、不在又は不明地主の土地に對し縣管理を行はんとす、其の具體的管理要綱を記せ
- 28、左記公文に誤謬或修正すべき個所あらば修正せ

現場監督員の給料に關する件

康德六年二月七日附通函工第一號を以て原會に係る首題の件に關し左記の通知概相成度及回答

記 (1) 直接於現場服務員之作給按原則由機械器具費支拂之

(2) 從事運送履行新京一哈爾濱間道路建設工事之貨物自動車運轉手作給按原則由工事雜費支拂

(3) 充實警員之技士之官與由工事雜費支拂之

2) 通北河堤西路第百號之代用官舎有日人夫婦二人居住、康德六年二月十三日該夫婦午後八時五十分與鄰人同道徒步歸舍然於十四日午後零時二〇分時鄰人因事赴該官舎由未鎖之廚房門而入但見該室備有二人寢具其伴得持電氣球被破扉該主人在中間該室的出入口地方身穿於衣櫃裏面被斃其刀之物於全身被砍十處其抵抗之際、斷日刃存其夫人在寢室與鄰室相連處、因臥其身仍存、衣被斃被斧刀之刀砍全身八處而斃矣鄰人在此參狀之下驚愕失措不知所已矣聞「此是將京放送局」(自警)斷則放送午後零時四十分之「新聞」故以此收管機於該寢室內各位如身爲司法警察官吏親臨其現場試就左記三項附具理由加以推定

(1) 該夫婦被害時間係由何時至何時之間(時間在可能範圍內縮短之)

(2) 該夫婦當犯人侵入時是否在睡臥中

(3) 犯人之數如何

◆新京特別市分科會特別適格考試

甲類 試解答左記問題

1. 關於文官令上之官紀(略述之)

乙類 請於左記九問題中選擇二題解答之

1. 試舉文官任用方法並說明之

2. 關於地方稅徵收權之消滅試說明之

3. 試說明中央卸賣市場之使命

4. 對於文官懲戒處分試就所知記明之

記 (1) 直接現場に於て勤務する職員の給料は原則として機械器具費より支拂相成度

(2) 直接履行新京一哈爾濱間道路建設工事に從事する貨物自動車運轉手の給料は原則として工事雜費より支拂するものとす

(3) 監督員としての技士の官與は工事雜費より支拂相成度

2) 通北河堤西路第百號の代用官舎には、日人夫婦二人が居住し、康德六年二月十三日同夫婦は午後八時五十分隣人と同道して徒歩にて歸宅したるが、十四日午後零時二十分頃隣人が所用ありて該官舎に赴き、鍵を掛けあちる家の出入口より室内に入りたることを察知し、入室には二人分の寢具を敷きありて、着座し何れも電球は破損され、主人は半開きたる該室の出入口の所に寝衣を着て斧やりの物にて全身十數箇所を波多斬りにされ、抵抗の跡歴然として殺されて横たはり、夫人は寢室と隣室との間の扉を閉して其の上に寝衣を着て斧やりのものにて全身八箇所を斬られて殺されて横たはり、隣りたり隣人が此の慘狀に呑然としたる途端、「コチツハ新京放送局ダアラス」(自警)と叫んで午後零時四十分の「ニュース」放送が該寢室に備付けある「收音器」より聞こえ始めたり、各位が司法警察官吏として此の現場に臨みたりとして左の三項に付き理由を附して推定を下さ

(1) 夫婦の殺害されたる時刻は何時頃より何時頃迄の間なりや(時間の幅を出来る限り短くせよ)

(2) 夫婦は犯人が侵入したる當時睡臥中なりしや

(3) 犯人之數如何

◆新京特別市分科會特別適格考試

甲類 左記問題を解答せよ

1. 文官令に於ける官罰につきて略述せよ

乙類 左記九問題の中二題を選び解答せよ

1. 文官任用の方法を挙げ之を説明せよ

2. 地方稅徵收權の消滅につき説明せよ

3. 中央卸賣市場の使命を問ふ

4. 文官の懲戒處分につき知るところを記せ

- 6. 試述地方稅法施行規則中之徵收義務者
- 7. 試述米粟法之實施對於商工業者之影響
- 8. 試比較論評建國以前與現在之納稅思想
- 9. 試述中察文官之養成訓練上應注意之要點

◆新東京特別市分科會特別資格考試

甲類

就左記問題解答之

- 1. 說明新東京特別市長之權限之主要點

乙類

左記問題中任選二題解答之

- 1. 關於新東京特別市諸議會試申述之
- 2. 問商工公會之使命
- 3. 列記地稅之不課稅地試說明之
- 4. 關於新東京特別市之小賣物價統制其方策如何
- 5. 關於土地收用與移轉抽價試論述之
- 6. 試論評電燈電熱消費捐
- 7. 論特殊會社制度
- 8. 關於小麥粉統制試所知範圍記述之
- 9. 左記國防法規中任選其一得明關於其制定之政府之所信
 - (1) 國家總動員法
 - (2) 資源調查法
- 10. 論新東京特別市之蔬菜增產計畫與由其他地方搬入之蔬菜之關係並其對策
 - (1) 防衛法
- 11. 列舉主要建築材料試說明其用途
- 12. 試申述滿洲之綠化之必要性
- 13. 關於水道料金徵收方法試論說之
- 14. 關於市稅雜捐之特別捐試申述之
- 15. 試申述國都建設助成融資損失補償法之概要
- 16. 試略述放任給水與計量給水之得失

- 5. 地方稅法施行規則中之徵收義務者につき述へよ
- 6. 市の野菜小賣統制は何によつて決定するや
- 7. マーケット法の實施が商工業者に及ぼす影響を述へよ
- 8. 建國以前と現在の納稅思想を比較論評せよ
- 9. 中察文官の養成訓練上注意すべき要點を述へよ

◆新東京特別市分科會特別資格考試

甲類

左記問題に就き解答せよ

- 1. 新東京特別市長の權限の主要なるものを説明せよ

乙類

左記問題中二題を擇び解答せよ

- 1. 新東京特別市諸議會に就き述へよ
- 2. 商工公會の使命を問ふ
- 3. 地稅の不課稅地を列記して説明せよ
- 4. 新東京特別市の小賣物價統制に就き方策を問ふ
- 5. 土地收用と移轉抽價に就いて論述せよ
- 6. 電燈、電熱消費捐を論評せよ
- 7. 特殊會社制度を論ず
- 8. 小麥粉統制に就き知るところを記せ
- 9. 左記國防法規中其一を擇び之を制定に關する政府の所信を明かにせよ
 - (1) 國家總動員法
 - (2) 資源調查法
- 10. 新東京特別市の蔬菜増產計畫と他地方より搬入せらるる蔬菜との關係並に之か對策を論ず
 - (1) 防衛法
- 11. 主なる建築材料を擧げ其の用途を述へよ
- 12. 滿洲に於ける綠化の必要性を述へよ
- 13. 水道料金徵收方法に就き述へよ
- 14. 市稅雜捐たる特別捐に就き述へよ
- 15. 國都建設助成融資損失補償法の大要を述へよ
- 16. 放任給水と計量給水との得失を略述せよ

- 17、試配建國都構設局第一期五ヶ年間に施行せる事業の概要
- 18、關於建築小整理一事之處理以略述之
- 19、關於農家組合以中述之
- 20、將稅法中之附加稅及附加捐比較說明之
- 21、列舉我國之法令之種類並說明之再關於其各個法令之制定之手續以略記之
- 22、論新東京特別市之學校經營之特殊性並申述關於其改善之意見
- 23、關於水之生産原價算出之根據就所知範圍記述之
- 24、論依新學制之學校體系
- 25、關於新東京特別市内之所有權之契稅與稅額標準價格之決定試申述抱負
- 26、關於新東京特別市之市與區及町會之關係試申述之
- 27、試略述社會教育之意義
- 28、試申述新東京特別市行政上之協和會活動之意義
- 29、論新東京特別市之基本財産

- 17、國都建設局にて第一期五ヶ年間に施行せる事業の概要を記せ
- 18、建築小整理工事の處理に就て略述せよ
- 19、農家組合に就き述へよ
- 20、稅法中の附加稅と附加捐を比較說明せよ
- 21、我國に於ける法令の種類を挙げて說明し其の各々に就き制定の手續を略記せよ
- 22、新東京特別市に於ける學校經營の特殊性を論じ之が改善に關する意見を述へよ
- 23、水の生産原價算出の根據に就いて知るところを記せ
- 24、新學制による學校體系を論ぜよ
- 25、新東京特別市内に於ける所有權の契稅課稅標準價格の決定に就て抱負を述へよ
- 26、新東京特別市に於ける市と區及び町會の關係に就き述へよ
- 27、社會教育の意義を略述せよ
- 28、新東京特別市行政に於ける協和會活動の意義を述へよ
- 29、新東京特別市の基本財産を論ぜよ

中華民國三年四月十一日滿洲國
吉林省公報
第九百六十六號
康德六年七月一日

吉林省公報

康德六年七月一日
第九百六十六號
星期六(土曜日)

規程

茲制定吉林省日宿偵規程，吉林省守衛廳
務規程，吉林省職員非常召集規程加別冊
康德六年六月二十七日
吉林省長 調 傳 啟

吉林省日宿偵規程
第一章 總 則
第一條 關於本省之日宿偵除另有規定外
須依本規程

第二條 日宿偵員受庶務科長之指揮監督
除當日職、休假日或退還後廳舍內外之
警戒及取締、緊急事態之處置、文書之
處理、官印兼宿偵室金庫之保管、防衛
業務公用自動車之使用及其他各該之事
務
第三條 日宿偵之服務時間須依左記
但有關應變時間之變更時須依變更之時
間

- 一 日宿
自午前八時至午後四時
 - 二 宿偵
自午後四時至翌日午前八時
- 俱土曜日自正午至翌日午前八時

規程

第四條 日宿偵員勤務應了時須將各場所
要之事項記載於左記交代之便關於重要
事項須報告主管科長

- 一 關於廳舍內外之警戒及取締、緊急
事態之處置其他一般事項應由庶務科
務股長
 - 一 關於宿偵室金庫之保管並公用自動
車之使用為會計科用度股長
 - 一 關於文書之收發並官印之保管為文
書科收發股長
 - 一 關於防衛業務為計劃科警備員股
長日宿偵員交代於次同日宿偵員時亦
同
- 第五條 日宿偵室須備左記物件

- 日宿偵日誌(樣式一)
 - 日宿偵員服務心得
 - 文書收發預備簿
 - 文書及電報發送簿
 - 官印使用預備簿
 - 電話使用簿
 - 電報發送簿
- 郵便切手並同受傳簿電報料金殘額簿

規程

吉林省日宿偵規程，吉林省守衛廳務規程
吉林省職員非常召集規程，到普通定ム
康德六年六月二十七日
吉林省長 調 傳 啟

吉林省日宿偵規程
第一章 總 則
第一條 本省之日宿偵ニ付キテハ別ニ規
定スルモノノ外本規程ニ依ルベシ

第二條 日宿偵員ハ庶務科長ノ指揮監督
ハ照シ日職、休假日又ハ退還後ノ廳舍
内外ノ警戒及取締、緊急事態ノ處置、
文書ノ處理、官印兼宿偵室金庫ノ保
管、防衛業務公用自動車ノ使用其ノ他
各該ノ事務ハ當ル
第三條 日宿偵ノ服務時間ハ左ニ依ルベ
シ
但シ有關應變時間ノ變更アリタルトキハ
之ニ依ル

- 一 日宿
午前八時ヨリ午後四時迄
 - 二 宿偵
午後四時ヨリ翌日午前八時迄
- 俱土曜日ハ正午ヨリ翌日午前八時
迄トス

規程

第四條 日宿偵員勤務ヲ終リタルトキハ
各場所ノ要ノ事項ヲ記載シ左記ニ依リ
夫々別職ヲナスベシ、俱シ重要ナル事
項ニ付キテハ主管科長ニ報告スベシ
廳舍内外ノ警戒及取締、緊急事態
ノ處置、其ノ他一般ノ事項ニ付キテ
ハ庶務科庶務股長

宿偵室金庫ノ保管並ニ公用自動車
ノ使用ニ付キテハ會計科用度股長
文書ノ收發並ニ官印ノ保管ニ付キ
テハ文書科收發股長
防衛業務ニ付キテハ計劃科警備員
員股長
日宿偵員次同日宿偵員ハ別職ヲナス
トキ又同シ
第五條 日宿偵室ニハ左ノ物件ヲ備フベ
シ

- 日宿偵日誌(樣式一)
 - 日宿偵員服務心得
 - 文書收發預備簿
 - 文書並ニ電報發送簿
 - 官印使用簿
 - 電話使用簿
 - 電報發送簿
- 郵便切手並ニ同受傳簿、電報料金
殘額簿

吉林省公報 第九百六十六號 康德六年七月一日 第三種郵便物認可

星期一

○ 目 次
吉林省日宿偵規程

宿偵員防衛業務書(秘級)

非常召集規程

守衛勤務規程

職員住所錄、關係各機關住所錄

(電話局)

公用自動車使用預備

諸條規

所用用紙

第二章 廳内取締

第六條 日宿偵員對守衛及差役予以指揮監督並使其遵照廳令內外如有火災及其他異常時須即取應急處置報告應務科長受其指揮並須報告各關係科長事應承要時報告於各廳長、次長、省長

第七條 事應承大且緊急時依職員非常召集規程第二條召集職員之非常召集

第八條 守衛之服務規程令定之

第三章

第九條 日宿偵員收受文書時須依左記處理之

一 至急、秘密、速達等之要至急由偵常須依左記處理之

1. 有秘密、秘、人秘、親展之記號者須原封記入於所定之根據後交付與應務科長或主管科長

2. 對前記以外者開封檢點其內容後須受文書科長之指揮

二 前記以外者將所定事項記入於根據後須交付於次同日宿偵員或文書科長發給

三 受理電文時應即於所定譯電用紙譯出後第一條辦理之供記入秘、親展等之字樣者不必譯出

前記電文檢點其內容後關於至急者得照第二條處理之

四 受理電話時即時記入所定受理簿單前記各款辦理之但關於秘密者不在此限

第十條 日宿偵員發文時須依左記處理之

一 發送文書時應即記入所定根據受文書科長之指揮

二 發送電報時須準前項記入電報後納印後再行發送

第四章 防衛業務其應急事應

之處理

第十一條 日宿偵員接受防衛令或關於防衛業務要旨之命令時須依別冊宿偵員防衛業務書從速處置

第十二條 日宿偵員關於行政事務及其他事項發覺有緊急事應發生時須即取應急處置報告應務科長或主管科長受其指揮重要者報告關係各科長、各廳長、次長、省長

宿偵員防衛業務書(秘級)

非常召集規程

守衛勤務規程

職員住所錄、關係各機關住所錄

(電話局)

公用自動車使用預

諸條規

所用用紙

第二章 廳内取締

第六條 日宿偵員ハ守衛、使了ヲ指揮監督シ總令内外ヲ監視セシメ火災其ノ他異常アリタルトキハ直ニ應急ノ處置ヲ執リ、應務科長ニ報告シ之ヲ指揮シ受クベシ、尙關係各科長ニ報告シ事應承要ナルトキハ各廳長、次長、省長ニ報告スルモノトス

第七條 事應承大ニシテ急迫シタルトキハ職員非常召集規程第二條ニヨリ職員ノ非常召集ヲナスコトヲ得

第八條 守衛ノ服務規程ハ別冊ニシテ之ヲ定ム

第三章 文書ノ處理

第九條 日宿偵員文書ヲ收受シタルトキハ左ニヨリ之ヲ處理スベシ

一 至急、秘密、速達等之要至急由偵常須依左記處理スベシ

1. 秘密、秘、人秘、親展ノ記號アリモノハ封緘ノ根據ニ根據ニ記入スルニ上應務科長又ハ主管科長ニ交付スベシ

2. 前記以外ノモノハ開封ノ上內容ヲ檢點シ後文書科長ノ指示ヲ受クベシ

二 前記以外ノモノハ根據ニ所定事項ヲ記入ノ上交付ノ場合次日宿偵員又ハ文書科長發給スベシ

三 電文ヲ受理シタルトキハ直ニ所定譯電用紙ニ譯電ノ上第一號ニ準ズ、但シ秘、親展等ノ記入アルモノハ譯電セズ

前記電文ニシテ內容檢點ノ上至急ヲ要セザルモノニ付テハ第二號ニ準ジ之ヲ處理スルコトヲ得

四 電話ヲ受理シタルトキハ直ニ所要受理簿ニ記入ノ上前各款ニ準ズ、但シ秘密ナルモノニ付キテハ之ノ限リニテアラズ

第十條 日宿偵員發文ヲナサントスルトキハ左ニヨリ之ヲ處理スベシ

一 文書ノ發送ヲナサントスルトキハ直ニ所定根據ニ記入ノ上直ニ文書科長ノ指揮ヲ受クベシ

二 電報ノ發送ヲナサントスルトキハ前項ニ準ジ直ニ電報科長後納印ニ記入ノ發送スベシ

第四章 防衛業務其ノ應急事應

之處理

第十一條 日宿偵員、防衛令者ハ防衛要旨ニ照スル要旨ノ命令ヲ接受シタルトキハ別冊宿偵員防衛業務書ニ依リ速ニ處置スベシ

第十二條 日宿偵員行政事務其ノ他ノ事項ニ付緊急事應發生ヲ知リタルトキハ直ニ應急ノ處置ヲ執リ、應務科長又ハ主管科長ニ報告シ之ヲ指揮ヲ受クベシ、尙重要ナルモノニ付キテハ關

關閉一名於勤務處所監視之

第五條 巡邏之際携行巡邏表須隨時對左記八處之巡邏蓋印

- 一 自動車*庫便所附
- 二 開拓廳後倉庫東端
- 三 積米行側北方非常口
- 四 官房後文書倉庫北端
- 五 食堂後二階建築北端
- 六 警務廳舍西北建物北端
- 七 警務廳舍後西側非常口
- 八 警務廳西端地

吉林省守衛服務規程
 第一條 守衛交際務科長之指揮監督責任
 舍內之取柄等物或並外來者之傳達

第二條 守衛員四名須以日二班一之三名
 隨日交代服務

第三條 夜間(包含日暇休祭日)勤務之
 守衛關於其服務之日宿員之指揮監督

第四條 守衛須依左記服務
 一 晝間(出動中)
 每一名二時間之出動交代巡邏警備或
 舍(事務室除外)倉庫、車庫、汽機
 室等室內亦由其他一名於勤務處所監
 視同時擔任外來者之傳達

二 夜間(日暇休祭日)
 每一名以二時間之勤務交代除前項所
 指示之場所外其他各事務室廊下
 巡邏嚴密檢點火氣及出入口及窓戶之

吉林省公報 第九百六十六號
 康德六年七月一日 第三種郵便物認可
 星期一

各局長、各部長、次長、省長、報告
 スルモノトス
 第十三條 日宿員職員ノ非常召集シテ
 ストキハ別冊非常召集規程ニ依リ之ヲ
 實施スベシ

附 則
 一 本規程ハ康德六年六月二十七日ヨリ
 之ヲ施行ス
 二 警務廳ノ日宿員ハ當分ノ間之ニ依リ
 ヲルコトヲ得
 三 康德三年五月二十八日吉林省公署當
 直規程ハ之ヲ廢止ス

吉林省守衛服務規程
 第一條 守衛ハ庶務科長ノ指揮監督ヲ承
 ケ舍内外ノ取柄、警備並ニ外來者ノ
 受付ニ任ズ
 第二條 守衛ハ四名トシ日一、班一ノ二
 名ヲ以テ隨日交代服務スベシ
 第三條 夜間(日暇、休祭日ヲ含ム)勤
 務ノ守衛ハ其服務ノ間日宿員ノ指
 揮監督ヲ受クベシ
 第四條 守衛ハ左記ニ依リ服務スベシ
 一 晝間(出動中)
 一名宛二時間交代ヲ以テ總舍(事務
 室ヲ除ク)倉庫、車庫、汽機室等
 室内ノ巡邏警備シテ一名ハ勤務所
 於テ監視スルト共ニ外來者ノ受付ニ
 當ル

二 夜間(日暇休祭日)
 一名二時間交代ヲ以テ前項ニ指クル
 場所ノ外更ニ廊下ノ各事務室ニ沿テ廊
 下ノ巡邏シ火氣及出入口、窓等ノ戶

吉林省公報 第九百六十六號
 康德六年七月一日 第三種郵便物認可
 星期一

輔ヲ嚴重ニ點檢シ一名ハ時所ニ於テ
 見張ス
 第五條 巡邏ノ際シテハ巡邏時計ヲ携行
 シ共ニ都度左ノ八箇所ノ巡邏蓋印ヲ捺印
 スベシ

- 一 自動車庫庫便所附
- 二 開拓廳後倉庫東端
- 三 積米行側北方非常口
- 四 官房後文書倉庫北端
- 五 食堂後二階建築北端
- 六 警務廳舍西北建物北端
- 七 警務廳舍後西側非常口
- 八 警務廳西端地

吉林省守衛服務規程
 第一條 守衛ハ庶務科長ノ指揮監督ヲ承
 ケ舍内外ノ取柄、警備並ニ外來者ノ
 受付ニ任ズ
 第二條 守衛ハ四名トシ日一、班一ノ二
 名ヲ以テ隨日交代服務スベシ
 第三條 夜間(日暇、休祭日ヲ含ム)勤
 務ノ守衛ハ其服務ノ間日宿員ノ指
 揮監督ヲ受クベシ
 第四條 守衛ハ左記ニ依リ服務スベシ
 一 晝間(出動中)
 一名宛二時間交代ヲ以テ總舍(事務
 室ヲ除ク)倉庫、車庫、汽機室等
 室内ノ巡邏警備シテ一名ハ勤務所
 於テ監視スルト共ニ外來者ノ受付ニ
 當ル

二 夜間(日暇休祭日)
 一名二時間交代ヲ以テ前項ニ指クル
 場所ノ外更ニ廊下ノ各事務室ニ沿テ廊
 下ノ巡邏シ火氣及出入口、窓等ノ戶

吉林省公報 第九百六十六號
 康德六年七月一日 第三種郵便物認可
 星期一

預此悉請規定平時考究處置

第八條 守衛之勤務場所須備近左記物件

- 一 守衛日誌
- 二 職員住所簿
- 三 外來者交付簿

第九條 守衛勤務交代時須以官書送明將
備付物件交代後並將辦理事項經由日官
值員報告庶務科長

第十條 關於有防衛通報時須即時報告日
官值員依日官值員之指授而處置之

附則

本規程自廣通六年六月廿七日實施

官林省職員非常召集規程

第一條 於避難後(包含日曜、休業日)
防衛下令、大災及其他緊急須召集召集員
時依本規程實施

第二條 職員之非常召集(以下單稱召集)
省長命之俱事應急迫不急待者省長之命
令時日官值員得之庶務科長之命臨時召
集之

第三條 職員之召集日官值員實施之

第四條 日官值員須依左之順序實施召集

- 一 以為召集應役者先召集松江閣居住者

二 有電話之職員依電話召集
三 對於無電話之職員按官房及各處通
知傳達責任者

四 官房各處傳達責任者更行指定傳達
者便通知一般職員

前三、四號之召集要領於官房各處通
係科長定之

第五條 被令召集之一般職員限於特別
命令官房及各處均須依官房及各處通
係科長之指定場所集合之

第六條 應召集者須向官房及各處通
係科長報告

第七條 被令召集之職員限於特別命令
須為左之服裝

- 一 制服或和服等輕裝亦公認員服用裝
- 二 羽織或袴和服
- 三 圍裙或褌
- 四 草履或草鞋
- 五 草蓆或蓆

俱多者須為防衛之服裝

附則

本規程自廣通六年六月廿七日施行

官林省職員非常召集規程

第一條 於避難後(日曜、休業日ノ含ム)
防衛下令、大災其ノ他急迫ニ職員ノ召
集ヲ要スル場合ハ本規程ニ據リ實施ス

第二條 職員ノ非常召集(以下單ニ召集
ト稱ス)ハ省長之命ヲ受テ
一 召集要領ニシテ省長ノ命ヲ持ツ
二 召集要領ニシテ庶務科長ノ命ヲ
受テ實施スルコトヲ得

第三條 職員ノ召集ハ日官值員之ヲ實施
ス

第四條 日官值員ハ左ノ順序ニ依リ召集
ノ實施スベシ

- 一 召集應役者トシテ松江閣居住者ヲ
先ニ召集ス

電話ヲ有スル職員ハ電話ニ依ル
電話ヲナキ職員ハ對シテハ官房各處
ニ傳達責任者ニ通過ス

四 官房各處傳達責任者ハ更ニ傳達者
ヲ指定シ之ヲシテ一般職員ニ通過セ
シム

前三、四號ノ召集要領ハ官房各處通
係科長ニ於テ之ヲ定ム

第五條 召集ヲ命ゼラレタル一般職員ハ
別命ナキ限り官房及各處通係科長及各
處通係科長ノ指定スル場所ニ集合
スベシ

第六條 召集ハ應召集者ハ應
官房及各處通係科長ノ指定スル場所
ニ集合スベシ

第七條 召集ヲ命ゼラレタル職員ハ別命
ナキ限り左ノ服裝ヲ爲スベシ

- 一 制服又ハ協和服等輕裝ニシテ、準
安隊隊員ハ例章佩用
- 二 褌又ハ長靴着用
- 三 草履又ハ草鞋
- 四 草蓆又ハ蓆

俱多者ハ防衛ニ應スル服裝ヲ爲スモノ
トス

附則

本規程ハ廣通六年六月二十七日ヨリ施行

廣通三年四月十一日滿洲國
郵政第三種郵便物認可
廣通六年七月一日發行(日刊)

大滿洲帝國廣通六年七月一日

價目 一 一冊 四分
二 二冊 八分
三 三冊 十二分
四 四冊 十六分
五 五冊 二十分
六 六冊 二十四分
七 七冊 二十八分
八 八冊 三十二分
九 九冊 三十六分
十 十冊 四十分

印刷者 官林省官報
三 印刷局
官林省官報

宣統三年四月十一日滿洲國
宣統六年七月三日發行(日刊)

吉林省公報

庚德六年七月三日
第九百六十七號
星期一(月曜日)

條例

伊通縣條例第二號
茲將定有給吏員薪金津貼費額及其他支給條例如左
庚德六年三月三十日

伊通縣有給吏員薪金津貼費額及其他支給條例如左
第一章 薪金及津貼
第一條 縣吏員之薪金每月額依另紙薪金表爲主事、技師、醫師、藥劑師、之吏員者支給第一號之給額爲事務員、技師員、醫員、藥劑員、看護長之吏員者支給第二號之給額
第二條 縣吏員每歲非至在職一年以上不得增薪俸薪金未滿十八歲者不在此限
因公負傷或因疾病陷於危殆或至不堪現狀時亦同
第三條 該當表頭表第二號吏員之薪金未滿十八歲者不得拘該額可酌定其中間之金額支給之
第四條 對於縣吏員之受一級額額額在職五年以上成績優秀者得月給三十圓以內之年功加俸

第五條 對於被命休職者除另有規定者外支給休職中薪金三分之一俱有特別事由時不得支給之
第六條 薪金於每月二十三日支給之俱該日若爲休日時得提前一日
第七條 薪金不論薪任增減減費均令費令之一部時現行減薪兼休職者被命復職時準據薪任依本條第一項之規定
第八條 退職或死亡時得發給該月給之全數俸受懲戒處分或依刑罰法之結果而解職者至免職日止以日額支給之其任用官吏退職者之薪金限職日截止以日額支給之對於退職之縣吏員在該月內受支給之俱在此場合加其薪金額與退職之當時爲高時其所差之金額由薪任用之日日起以日額支給之

第五條 對於被命休職者除另有規定者外支給休職中薪金三分之一俱有特別事由時不得支給之
第六條 薪金於每月二十三日支給之俱該日若爲休日時得提前一日
第七條 薪金不論薪任增減減費均令費令之一部時現行減薪兼休職者被命復職時準據薪任依本條第一項之規定
第八條 退職或死亡時得發給該月給之全數俸受懲戒處分或依刑罰法之結果而解職者至免職日止以日額支給之其任用官吏退職者之薪金限職日截止以日額支給之對於退職之縣吏員在該月內受支給之俱在此場合加其薪金額與退職之當時爲高時其所差之金額由薪任用之日日起以日額支給之
第九條 因病體檢缺勤超過九十日因私事缺勤超過三十日者以後薪金減爲半額俱

條例

伊通縣條例第二號
茲將定有給吏員薪金津貼費額及其他支給條例如左
庚德六年三月三十日

伊通縣有給吏員薪金津貼費額及其他支給條例如左
第一章 給料及津貼
第一條 縣吏員之給料八月額トシ別表給料額表ニ依リ主事、技師、醫師、藥劑師タル吏員ニハ第一號ノ給料ヲ、事務員、技師員、醫員、藥劑員、看護長タル吏員ニハ第二號ノ給料ヲ支給ス
第二條 縣吏員ハ每歲在職以上ハアラザレバ増給スルコトヲ得ズ但シ給料ニハ八級未滿ノ者ハ此ノ限ニ在ラズ公務員依ル規程又ハ疾病ノ爲原因ニ依リ又ハ現職ニ異ナルニ至リタルトキ亦同ジ
第三條 給料表第二號該當吏員ノ給料ハ十八級未滿ノ者ニハ級額ニ拘ラズ中間ノ金額ヲ定メ之ヲ支給スルコトヲ得
第四條 縣吏員ニシテ一級額ヲ受ケ引續キ五年以上在職成績優秀ナル者ニハ特ニ月三十圓以內ノ年功加俸ヲ給スル

第五條 休職ヲ命ゼラレタル者ニハ別ニ規定スルモノヲ除キ其ノ休職中給料ノ三分ノ一ヲ支給ス但シ特別ノ事由アル場合ハ支給セザルコトヲ得
第六條 給料ハ每月二十三日之ヲ支給ス但シ休日ノ場合ハ前日ニ之ヲ納上
第七條 給料ハ薪任増減減給トモ無テ發令ノ當日ヨリ之ヲ計算ス休職者復職ヲ命ゼラレタルトキハ薪任ニ準ジ本條第一項ノ規定ニ依ル
第八條 退職又ハ死亡ノトキハ其ノ應得月分ノ全額ヲ支給ス但シ懲戒處分又ハ罰事裁罰ノ結果ニ依リ解職シタル者ニハ其ノ當日迄ノ分ヲ日額ヲ以テ支給ス官吏ノ任用セララルル爲退職スル者ノ給料ハ其ノ退職ノ日迄日額ヲ以テ支給ス縣吏員ノ退職シタル者ハ其ノ月ニ於テ再ビ當該縣吏員ノ任用セラレタル者ニ對シテハ其ノ月分ニ限リ給料ヲ支給セズ但シ此ノ場合其ノ給料額、退職當時ノ俸給額ヨリ高キモノニ在リテハ其ノ差額分ニ對シ任用ノ當日ヨリ日額ヲ以テ支給ス
第九條 病氣ノ爲缺勤セザルコト引續キ九十日、私事ノ故缺勤ニ依リ缺勤セザル

第五條 休職ヲ命ゼラレタル者ニハ別ニ規定スルモノヲ除キ其ノ休職中給料ノ三分ノ一ヲ支給ス但シ特別ノ事由アル場合ハ支給セザルコトヲ得
第六條 給料ハ每月二十三日之ヲ支給ス但シ休日ノ場合ハ前日ニ之ヲ納上
第七條 給料ハ薪任増減減給トモ無テ發令ノ當日ヨリ之ヲ計算ス休職者復職ヲ命ゼラレタルトキハ薪任ニ準ジ本條第一項ノ規定ニ依ル
第八條 退職又ハ死亡ノトキハ其ノ應得月分ノ全額ヲ支給ス但シ懲戒處分又ハ罰事裁罰ノ結果ニ依リ解職シタル者ニハ其ノ當日迄ノ分ヲ日額ヲ以テ支給ス官吏ノ任用セララルル爲退職スル者ノ給料ハ其ノ退職ノ日迄日額ヲ以テ支給ス縣吏員ノ退職シタル者ハ其ノ月ニ於テ再ビ當該縣吏員ノ任用セラレタル者ニ對シテハ其ノ月分ニ限リ給料ヲ支給セズ但シ此ノ場合其ノ給料額、退職當時ノ俸給額ヨリ高キモノニ在リテハ其ノ差額分ニ對シ任用ノ當日ヨリ日額ヲ以テ支給ス
第九條 病氣ノ爲缺勤セザルコト引續キ九十日、私事ノ故缺勤ニ依リ缺勤セザル

○ 註 例
○ 伊通縣有給吏員薪金津貼費額及其他支給條例如左

吉林省公報 第九百六十七號

庚德六年七月三日 第三種郵便物認可

星期一

五

四、前項之支給準用第十二條辦理之

第二十七條 因交代事務整理或職務昇進

時若命令旅行時支給前項相當之旅費

第二十八條 依旅行之任務或情況局長得

增減旅費之金額或改爲月額或日額或不

支給旅費之全部或一部

第二十九條 縣內即日往返之出張及旅

費或乘車長時間時縣長得支給定額半

數以內之每日津貼

第三十條 旅行若應於歸着後五日以內報

明該費用額若向縣長提出之

報該費用額若向縣長提出之

第三十一條 關於本條例施行上必要之事

項由縣長定之

附則

本條例自廣德六年四月一日起施行

隨同本條例之施行業已改訂之縣吏員薪金

及津貼其計額較其舊薪金及津貼合計額減

少時支給其減額相當之特別津貼關於

該項之支給依舊金支給例

依前項之特別津貼於該項時將其增額相

當額(依第十六條規定包含津貼之增加

關於日本條例施行前在任同一地之留任者之第

前項規定者之家族於本條例施行前起程而

前項ノ支給ニ關シテハ第十二條ノ準用

第二十七條 事務引繼、職務整理ノ爲

時若命令旅行ヲ命ズルニキハ前項相當ノ

旅費ヲ支給ス

第二十八條 旅行ノ任務又ハ情況ニ依リ

縣長ハ旅費額ヲ增減シ月額又ハ日額ト

シ或ハ旅費金額若ハ一部ヲ支給セザル

コトヲ得

第二十九條 縣内即日ノ出張ニシテ出張

費ニ涉リ又ハ引續キ長時間ニ涉ル場合

ニ於テハ縣長ハ定額ノ半額以內ノ日常

ヲ支給スルコトヲ得

第三十條 旅行若ハ歸着後五日以內ニ旅

費明細書ヲ作成シ縣長ニ提出スルベシ

第三十一條 本條例ノ施行ニ關シ必要ナ

ル事項ハ縣長之ヲ定ム

附則

本條例ハ廣德六年四月一ヨリ之ヲ施行

ス

本條例ノ施行ニ伴ヒ改訂セラレタル縣吏

員ノ給料ガ津貼ヲ合セ尙尙元給料及津貼

ト合セタル額ヨリ減ズルニキハ其ノ減額額

ノ特別津貼ヲ支給スルコトヲ得之ヲ支給

ニ關シテハ給料支給例ニ依リ前項ニ依

ル特別津貼ハ増給セル毎ニ其ノ増給相當

額(第十六條ニ規定セル津貼ノ増給額

合ム)ヲ減減スルモノトス

本條例施行前ヨリ同一地ニ在ル者ニ

對スル第二十四條第二項ノ規定ノ適用ニ

關シテハ前後ノ日數ヲ通算シテ之ヲ定ム

本條例施行前轉任ヲ命ゼラレ又ハ新ニ任

用セラレタル者本條例施行後前任シタル

トキハ仍從前ノ例ニ依リ旅費ヲ支給ス

前項ニ規定スル者ノ家族本條例施行前

發シ本條例施行後新任地ニ到着シタル

トキハ仍從前ノ例ニ依リ家族移轉料ヲ支給

ス

價運貨

一 運貨ノ等級ヲ二階級ニ區分スルモ

ノニ在リテハ七級以上ノ者ハ上級ノ

運貨八級以下ノ者ハ下級ノ運貨其ノ

等級ヲ改ケザルモノニ在リテハ各其

ノ乘車ニ要スル運貨ヲ支給ス

二 特別ノ必要ニ依リ普通急行列車ニ

乘用スル場合ニ於テハ其ノ乘車ニ要

スル急行料金を支給ス

修繕料

一 水路又ハ陸路ニ依ル社任ノ場合ノ

修繕料ハ水路六海里、陸路二杆八里

遠十五杆ニ相當スルモノトシテ之ヲ

運貨料數ニ換算シテ其ノ支給額ヲ定

ム

二 航空路ニ依ル社任ノ場合ノ修繕料

ハ航空路ニ依ル場合ノ路程ニ依リ

其ノ支給額ヲ定ム

價

廣德六年七月三日

大滿洲帝國廣德六年七月三日

廣德三年四月十一日滿洲國

郵政第三種郵便物認可

廣德六年七月三日發行(日刊)

價目 一、一月 四分

二、三月 八分

三、半年 一角五分

四、一年 二角五分

五、零售 每份五分

六、廣告 另議

七、印刷費 另議

八、發行所 官林省官報

九、印刷所 官林省官報

十、發行所 官林省官報

十一、印刷所 官林省官報

十二、發行所 官林省官報

十三、印刷所 官林省官報

十四、發行所 官林省官報

十五、印刷所 官林省官報

十六、發行所 官林省官報

十七、印刷所 官林省官報

十八、發行所 官林省官報

十九、印刷所 官林省官報

二十、發行所 官林省官報

二十一、印刷所 官林省官報

二十二、發行所 官林省官報

二十三、印刷所 官林省官報

二十四、發行所 官林省官報

二十五、印刷所 官林省官報

二十六、發行所 官林省官報

二十七、印刷所 官林省官報

二十八、發行所 官林省官報

二十九、印刷所 官林省官報

三十、發行所 官林省官報

三十一、印刷所 官林省官報

三十二、發行所 官林省官報

三十三、印刷所 官林省官報

三十四、發行所 官林省官報

三十五、印刷所 官林省官報

三十六、發行所 官林省官報

三十七、印刷所 官林省官報

三十八、發行所 官林省官報

三十九、印刷所 官林省官報

四十、發行所 官林省官報

四十一、印刷所 官林省官報

四十二、發行所 官林省官報

四十三、印刷所 官林省官報

四十四、發行所 官林省官報

四十五、印刷所 官林省官報

四十六、發行所 官林省官報

四十七、印刷所 官林省官報

四十八、發行所 官林省官報

四十九、印刷所 官林省官報

五十、發行所 官林省官報

庚申三年四月十一日滿洲國
庚申六年七月四日發行(日刊)

吉林省公報

庚申六年七月四日
第九百六十八號
星期二(火曜日)

縣令

伊通縣令第一號
茲制定伊通縣文書處理細則如左
庚申五年十一月十九日
伊通縣長 劉清一

第一章 總則

第一條 伊通縣文書之辦理除依公文書規則外應依本細則俱備有緊急必要時應依機宜之範圍事後應即依照本細則所定抽銷手續

第二條 文書分普通文書及秘密文書二種
所謂普通文書係指稅文書以外之文書而言
秘密文書係指公文書規程第五條所定之文書而言

第三條 關於秘密文書之帳簿應與普通文書者區別之

第四章 各科應備左記帳簿

一 收發文簿(第一號樣式)庶務科文書收發正本各科備用本
二 秘收發文簿(第二號樣式)庶務科收發正本各科備用本

三 檢核簿(第三號樣式)置於各科

四 檢核簿(第四號樣式)置於各科
長官有必要時得嚴府項所稱以外之帳簿

第五條 發給文書應以縣長或副公署名行之俱備有公文書規程第八條所稱之情形並極秘密之事項時不在此限

第六條 文書之收發均應由庶務科行之

第七條 各科為便利其主管之文書在普通文書辦理者在秘密文書應以秘密文書辦理者

第八條 電報譯文書辦理之
第二章 教文
第九條 收受文書時應依左記各款處理之

一 普通文書應於文書收發開封所定事項登錄於收發文簿庶務科長查閱後

一 普通文書應於文書收發開封所定事項登錄於收發文簿庶務科長查閱後

縣令

伊通縣令第一號
茲制定伊通縣文書處理細則如左
庚申五年十一月十九日
伊通縣長 劉清一

第一章 總則

第一條 伊通縣文書之辦理除依公文書規則外應依本細則俱備有緊急必要時應依機宜之範圍事後應即依照本細則所定抽銷手續

第二條 文書分普通文書及秘密文書二種
所謂普通文書係指稅文書以外之文書而言
秘密文書係指公文書規程第五條所定之文書而言

第三條 關於秘密文書之帳簿應與普通文書者區別之

第四章 各科應備左記帳簿

一 收發文簿(第一號樣式)庶務科文書收發正本各科備用本
二 秘收發文簿(第二號樣式)庶務科收發正本各科備用本

三 檢核簿(第三號樣式)各科備用

四 檢核簿(第四號樣式)各科備用
長官有必要時得嚴府項所稱以外之帳簿

第五條 發給文書應以縣長或副公署名行之俱備有公文書規程第八條所稱之情形並極秘密之事項時不在此限

第六條 文書之收發均應由庶務科行之

第七條 各科為便利其主管之文書在普通文書辦理者在秘密文書應以秘密文書辦理者

第八條 電信ノ取扱ハ文書ニ準ス
第二章 教文
第九條 收受文書時應依左記各款處理之

一 普通文書應於文書收發開封所定事項登錄於收發文簿庶務科長查閱後

一 普通文書應於文書收發開封所定事項登錄於收發文簿庶務科長查閱後

吉林省公報 第九百六十八號

庚申六年七月四日 第三種郵便物認可

星期一

九

配付於主管科

二 秘書書應於文書收受後原封交付於庶務科秘書辦理者秘書辦理者開封登錄於收發文簿後庶務科長查閱再交付於主管科

前項各款之文書中事之重要者應呈閱副廳長裁決後處理之

第十條 各科受到配付文書時應由文書辦理者收受某科科長查閱後配付於主管者

第十一條 各科受到之配付文書中非爲自己之主管者應即返還於庶務科與他科有關聯者即於他科備閱後處理之

第十二條 收文中如附有現金、有價證券物品時庶務科文書收應速記入所定之帳簿移交經理於原文上取得領收印證後再行辦理之

第三章 擬稿及判行

第十三條 擬稿文書應用規定之格式紙並應兼備簡明字體明瞭

第十四條 擬稿文書中縣令案擬案例案重要政策案及其他重要者應由擬稿者預受廳長副廳長或其他上司之指揮等再慎重爲擬稿之手續

第十五條 前條所揭之文書必應日滿兩文特於縣令案及擬案例案更換印行

第十六條 擬稿文書應附以擬稿號數添付

關係審議並易見箇所加蓋所標之記號(秘、人秘、系急、完結、航空便、登公報等)記入送稿簿所定之事項後再行判行之手續

第十七條 擬稿文書應受主管科長之查閱有與他科有關聯者與關係科會商後由庶務科長副廳長受廳長之判行

第十八條 庶務科長文書收長於文書審查之際若不與之管科長股長合議不得修正但僅字句修正者不在此限

第十九條 秘文書擬稿應繕寫或受判行時應務使紙面清潔於關係以外者並應由秘文書辦理者依封裝或製系持送等慎重注意辦理

第二十條 擬稿文書應依左之各款處理之一 普通文書以股爲單位並以股之首字區別主管科

第二十一條 已經判行之文書應速即施行於辦理上不得稍有延滯

第四章 成案之施行

第二十二條 已經判行之普通文書應附科文書收應依左之各款辦理之一 應發給者初寫校對之後加蓋官印及騎縫印記入發文號數記號及發文年月

庶務科查閱後主管科配付スベシ

二 秘文書ハ文書收ニ於テ收受シタル後封緘シ庶務科秘文書取扱者ニ交付シ秘文書取扱者ニ於テ開封シ秘文書文簿ニ登錄シ後庶務科長查閱後主管科ニ配付スベシ

前項各款ノ文書ハシテ事ノ重要ナルモノハ副廳長裁決ニ必ズ供閱シタル後之ヲ處理スベシ

第十條 各科ニ於テ文書ノ配付ヲ受ケタル時ハ文書取扱者(秘文書取扱者)之ヲ收受シ科長ノ查閱後主管者ニ配付スベシ

第十一條 各科ニ於テ配付ヲ受ケタル文書ニ於テ自己ノ主管ニ非ザルモノハ直ニ庶務科ニ返付シ他科ニ關聯スルモノハ直ニ他科ニ供閱ノ後之ヲ處理スベシ

第十二條 收文中現金有價證券物品ヲ添付シタルモノアルトキハ庶務科文書收ハ直ニ所定ノ帳簿ニ記入ノ上之ヲ經理股長ニ送付ス原文ニ受領證ヲ添付タル後之ヲ處理スベシ

第三章 起案及決裁

第十三條 起案文書ハ所定ノ回議用紙ヲ用ヒ意義簡明字體明瞭ナルベシ

第十四條 起案文書ニシテ縣令案擬案例案重要政策案及其ノ他重要ナルモノハ起案者ニ於テ豫メ廳長副廳長又ハ其ノ他ノ上司ノ指示ヲ受タル時起案手續ヲ慎重ニ爲スベシ

第十五條 前條ニ揭ケタル文書ハ必ズ日文及滿文ニテ之ヲ起案シ特ニ縣令案及擬案例案ハ然リトス

第十六條 起案文書ハ起案番號ヲ附シ關

庶務科長查閱後主管科配付スベシ

第四章 成案之施行

第二十一條 決裁ノ經タル文書ハ送附テ庶務科文書收ニ於テ左ノ各號ニ依リ處理スベシ

一 發給ヲ要スルモノハ淨書檢合ノ上官印及製印ヲ捺捺シ發文番號記號及

庶務科長查閱後主管科配付スベシ

二 秘文書ハ科ヲ單位トシ科ノ首字ヲ以テ主管科ヲ區別ス

第二十二條 決裁ノ經タル普通文書ハ庶務科文書收ニ於テ左ノ各號ニ依リ處理スベシ

一 普通文書ハ股ヲ單位トシ股ノ首字ヲ以テ主管股ヲ區別ス

二 秘文書ハ科ヲ單位トシ科ノ首字ヲ以テ主管科ヲ區別ス

日進將其書登錄於收發文簿并於封筒面記入發文號數等後即行發送之

二 應登錄於縣公報、省公報或政府公報者(縣令縣條例縣訓令及其他重要文書序號請款登載之)

三 施行完畢者記入其年月日送歸於主管科

第二十三條 已經轉行之秘書書應務科秘書文書辦理者應遵照前條處理之
俱秘書不得登錄縣公報
秘書書中重要且應辦理注意者應依公文書規程第五條第二項處理之

第二十四條 文書之發文號數應以主管科為單位依科之首字區別之

第二十五條 發送文書應添附之物件另行發給之時應將另行發給之旨記載於發送文書內而在該物件上附以文書之號數

第二十六條 當發送重要文書之際應依其種類別掛號等以注意勿使發生事故其在秘書書應依公文書規程第五條之規定

第二十七條 重要之文書中於放散日或下飛後有發給之必要時值班員應與庶務科長或副縣長連絡之後處理之事後再補辦正規之手續

第二十八條 應為假稱轉行施行等之處理者或延遲者應由庶務科長詢問其理由或通報主管科長應速處理之

第五章 整理及保管
第二十九條 文書自收文以至完結應注意辦理並注意勿使有紛失所在不明或不妨礙情形

第三十條 已完結之文書應於主管科明確整理之

第三十一條 關於文書之保管另定之

附則
本規則自庚戌五年十二月一日施行
伊通縣文書辦理規程廢止之

伊通縣文書辦理規程廢止之

發文年月日記入シ收發文簿ニ其ノ旨ヲ登錄シ封筒面ニハ發文番號等ヲ記入ノ後即日發送スルコト

二 縣公報省公報又ハ政府公報ハ登載スベキモノヲ縣令縣條例(縣訓令其ノ他ノ重要文書)ハ前號ニ準ジ之ヲ登錄スルコト

三 施行済ノモノハ其ノ年月日ヲ記入シ主管科ニ返付スルコト

第二十三條 決裁ヲ經タル秘書書ハ庶務科秘書取扱者ニ於テ前條ニ準ジ之ヲ處理スベシ但シ秘書書ハ縣公報ニ登載スルコトヲ得ス秘書書ハシテ重要且取扱ノ注意スベキモノハ公文書規程第五條第二項ニ依リ處理スベシ

第二十四條 文書ノ發文番號ハ主管科ノ單位トシ科ノ首字ニ依リ之ヲ區別スベシ

第二十五條 發送文書ニ添付スベキ物件ノ別發送スルトキハ發送文書ニ別發送ノ旨記載シ物件ニハ文書ノ番號ヲ附スベシ

第二十六條 重要文書ノ發送ハ當リテハ其ノ種類ニ依リ書留留置證明等トナシ事故ヲ起サザル様注意スベシ但シ秘書書ニ在リテハ公文書規程第五條ノ規定ニ依ルベシ

第二十七條 急リ要スル文書ニシテ休日又ハ退廳後ニ於テ發送ノ必要アル場合ハ當直員ハ庶務科長又ハ副縣長ニ連絡ノ上之ヲ處理シ事後正規ノ手續ニ依ルベシ

第二十八條 起草、決裁、施行等ノ處理ヲ爲スベキ文書ニシテ未處理ノモノ又ハ誤シテ延延セルモノハ庶務科長ニ於テ其ノ理由ヲ正シ又ハ速カニ處理スベシ
第五章 整理及保管

第二十九條 文書ハ收文ヨリ完結ニ至ル迄取扱ヲ注意シ苟モ紛失所在不明又ハ不防礙ニナラザル様心懸クベシ

第三十條 完結シタル文書ハ各主管科ニ於テ見易キ様整理シ置クベシ

第三十一條 文書ノ保管ニ關シテハ別ニ定ム

附則
本規則ハ庚戌五年十二月一日ヨリ之ヲ施行ス
伊通縣文書取扱規程ハ之ヲ廢止ス

伊通縣文書取扱規程ハ之ヲ廢止ス

康德三年四月十一日 滿洲國
第三編 郵政
康德六年七月五日發行(日刊)

吉林省公報

康德六年七月五日
第九百六十九號
星期三(水曜日)

省令

吉林省令第二三號
茲制定在勤官署所在地內及近接地旅費規則如左
康德六年六月五日
吉林省長 國傳 敕

第一條 在勤官署所在地內及近接地之出
張旅費依本規則之所定
第二條 吉林省並所屬市縣旗之官吏(內
包含準此者)關於在勤官署所在地內之
旅行不支給旅費
第三條 近接地旅行時當左列各款時不支
給旅費
一 巡視、教談、發送文書、現場監督
及其他以外勤(當應省、)而在勤官署
所在地六軒以內時
二 汽車同機成準此者、距在勤官署所
在地三十軒以內

第四條 前二條之旅行因公務之關係前由
或認爲有特別之理由時得依文官給與令
內國旅費規則吉林省縣旗官吏旅費規則

吉林省公報 第九百六十九號

(屬員及個人親程轉託員給與規則)之
所定支給旅費

附則
本令自公布日即施行

吉林省令第二四號
茲將康德三年吉林省令第十號關於吉林省
各縣派員徵收之件改正如左
康德六年七月五日
吉林省長 國傳 敕

計開
一 第七條 刪除
二 第九條「至報解手續由縣長核定之」
刪除
三 第十條「會長徵收費款」改為「會長
關於徵收收支」
四 第八、九、十條改為第七、八、九條

附則
本令自公布之日施行

吉林省令第二五號(保字第一三九〇)
各縣旗長

康德六年七月五日 第三編郵便部可 星期一

省令

吉林省令第二三號
茲制定在勤官署所在地內及近接地旅費規則
ヲ左ノ通制定ス
康德六年六月五日
吉林省長 國傳 敕

第一條 在勤官署所在地內及近接地ノ出
張旅費ハ本規則ノ定ムルニ依ル
第二條 吉林省並ニ所屬市縣旗官吏(之
ニ準スルモノヲ含ム)ハシテ在勤官署
所在地内ノ旅行ニ付テハ旅費ヲ支給セ
ズ
第三條 近接地ノ旅行ニシテ左ノ各號ニ
該當スル場合ハ旅費ヲ支給セズ
一 巡視、集金、文書配達、現場監督
其他外勤ヲ當體トスル者ノシテ在勤
官署所在地ヨリ六軒以內ノトキ
二 自動車運轉手又ハハ特別ノ事由
ノトキ
三 在勤官署所在地ヨリ三十軒以內
ノトキ

第四條 前二條ノ旅行ニシテ公務ノ都合
ニ依リ宿泊シタルトキ又ハ特別ノ事由
アリト認ムルトキハ文官給與令內國旅

- 省令
○在勤官署所在地內及近接地旅行規則
○吉林省縣旗官吏旅費規則(屬員
及個人親程轉託員給與規則)ノ定ムル
處ハ依リ旅費ヲ給スルコトヲ得
附則
本令ハ公布ノ日ヨリ之ヲ施行ス
吉林省令第二四號
茲ハ康德三年吉林省令第十號吉林省各縣
派員徵收ニ關スル件ヲ左ノ如ク改正ス
康德六年七月五日
吉林省長 國傳 敕

附則
本令ハ公布ノ日ヨリ之ヲ施行ス

計開
一 第七條ヲ刪除ス
二 第九條中「報告ノ手續ニ關シテハ縣
長之ヲ定ム」ヲ刪除ス
三 第十條中「會長ハ徵收費款」ヲ「會
長ハ徵收ノ收支ニ關シ」ト改ム
四 第八、九、十條ヲ順次第七、八、九
條ト改ム

附則
本令ハ公布ノ日ヨリ之ヲ施行ス

吉林省令第二五號(保字第一三九〇)
各縣旗長 令ス

康德六年七月五日 星期一

關於虎列拉並疑似患者處理之件
 爲令通事查閱於首領之傳染病處理部經指
 示在案惟對於類似症狀軍以臨床症狀判斷
 爲虎列拉而係以帶菌報告此等錯誤之指假
 殊屬遺憾仰各長嗣後對於虎列拉並同疑似
 者之辦理應遵照左開各項處置爲此令

廣德六年六月二十八日

廣

吉林省公報購閱手續
 一、購閱吉林省公報者應按另紙樣式逕向
 購閱費向吉林省官房經理科長訂閱之

二、購閱費應前送之
 三、購閱時在月之十五日以前時購閱費以
 一個月計在月之十六日以後時半額之
 四、在月之中途停閱時不返還其當月之購
 閱費
 五、購閱中止或減少時由接到通知之日起
 起實行

記 吉林省長 國 傳 啟
 一 虎列拉並同疑似患者之發見或受理報
 告時即時對省以電報或電話將所要求事項
 報告後再以詳細文書報告之
 二 虎列拉決定之原則須依細菌學的試驗
 結果決定之故對其他關係官署須待省指
 示後再行通報

告

吉林省公報購閱手續
 一、吉林省公報ヲ購閱セントスルモノハ
 購閱樣式ニ依リ購閱料附付吉林省官房
 經理科長宛申込ムベシ
 二、購閱料ハ總テ前納スベシ
 三、購閱期間ガ月ノ十五日以前ナルトキ
 ハ其ノ購閱料ハ一ヶ月分十六日以後ナ
 ルトキハ其ノ半額トス
 四、月ノ中途ニ於テ中止シタル場合ト雖
 ヂ月分ノ購閱料ハ之ヲ返還セズ
 五、從來ノ購閱中ノモノヲ中止シ又ハ減
 少スル場合ハ通知到着ノ翌日ヨリ實施
 ス

コレラ並疑似患者處理ニ關スル件
 首領傳染科ノ取扱ニ關シテハ既ニ通達示
 措セシ處ナルモ類似症狀ニ對シテ臨床
 症狀ノ以テ輕々シクコレラト決定單ニ書
 類報告ニ止ムル等其ノ措置ヲ誤ル向ノア
 ルハ甚ダ遺憾トスル處ナリ
 將來コレラ並ニ同疑似患者ノ取扱ニ關シ
 テハ左記ニ依ルベシ
 廣德六年六月二十八日

記 吉林省長 國 傳 啟
 一 コレラ並ニ同疑似患者ノ發見又ハ報
 告ヲ受理シタル場合ハ直ニ省ニ對シ電
 報若ハ電話ヲ以テ所要求事項ニ付キ即報
 シヨシタル後詳細文書報告ヲ爲スコト
 二 コレラ決定ハ原則トシテ細菌學的狀
 況結果ニ依リ決定スベク從テ他關係官
 署ヘハ省ノ指示ヲ俟ツテ通報スルコト
 六、紛訟事故等ノ爲不辦ノ場合ニシテ發
 行ノ日ヨリ二週間以內ニ補發ノ要求ア
 リタルモノニ付テハ無料トス但シ備地
 ノ分ニ對シテハ考慮ス
 購讀申込書
 一、銀 圓 角 分 毫
 內 函 圓 角 分 毫

吉林省公報	購閱日期	購閱部數	購閱金額	購閱備考
姓名	姓名	姓名	姓名	姓名
住所	住所	住所	住所	住所
官署	官署	官署	官署	官署

廣德六年七月五日發行(日刊)
 廣德六年七月五日發行(日刊)

大滿洲帝國廣德六年七月五日

價目 一圓月部 八分
 廣告刊登費 每行 每字 每行 每字 每行 每字
 第一日 每行 每字 每行 每字 每行 每字
 第二日 每行 每字 每行 每字 每行 每字
 第三日 每行 每字 每行 每字 每行 每字
 第四日 每行 每字 每行 每字 每行 每字
 第五日 每行 每字 每行 每字 每行 每字
 第六日 每行 每字 每行 每字 每行 每字
 第七日 每行 每字 每行 每字 每行 每字
 第八日 每行 每字 每行 每字 每行 每字
 第九日 每行 每字 每行 每字 每行 每字
 第十日 每行 每字 每行 每字 每行 每字

印刷者 吉林 官 官
 印刷者 三 官 官
 印刷者 三 官 官

康德三年四月十一日
 第三種郵便物認可
 年七月六日發行(日刊)

吉林省公報

康德六年七月六日
 第九百七十號
 星期四(木曜日)

預算

康德六年度吉林省地方變入歲出預算書

歲入
 一 國幣貳百九拾九萬四千參百五拾九圓整
 二 國幣五百四拾萬七千六百四拾壹圓整
 合計八百四拾萬貳千圓整

歲出
 一 國幣壹百九拾貳萬貳千七百五拾貳圓整
 二 國幣六百四拾七萬九千貳百四拾八圓整
 合計八百四拾萬貳千圓整

歲入歲出餘額無

經常部預算額
 臨時部預算額

經常部預算額
 臨時部預算額

歲入(經常部)	預算
一、租稅	預算額
二、租稅	預算額
三、租稅	預算額

一、附加所得稅	六〇,〇〇〇
二、法人營業稅	一〇〇,〇〇〇
三、出產稅石稅	六〇,〇〇〇

四、附加稅	三〇,〇〇〇
五、附加產稅	三〇,〇〇〇

吉林省公報 第九百七十號 康德六年七月六日 第三種郵便物認可 星期四

一四

次 日

○預算
 ○康德六年度吉林省地方變入歲出預算書

五、法人營業稅	29,000	四、營業稅	25,000	三、自由職業稅	1,000	二、勤勞所得稅	2,000	一、地稅	20,000	一、補定給金額	1,000,000	三、省行政費補足金	1,000,000	(防務施設費) 國庫補給金	0				
十三、契稅	15,000	十二、水電稅	5,000	十一、奢侈稅	5,000	十、菸稅	5,000	九、酒稅	5,000	八、釀酒稅	9,000	七、儲蓄稅	5,000	六、出產物稅	2,000				
五、收入金	3,000	二、土木費指定補助金	5,000	一、捐助金	2,000	四、捐助金	5,000	(特別行政費)補足金	0	(一般行政費)補足金	0	二、調整補足金	6,000	一、調整補足金	6,000	十五、森林收入	2,000	十四、不動產登錄稅	500

一、祭祝費	二、祭祝費	預算額	歲出(經常部)	歲入總計	臨時部計	一、省地方費債	六、省地方費債	一、由特別會計歲入金	一、歲入金
3,000.00	3,000.00	3,000.00	3,000.00	3,000.00	3,000.00	3,000.00	3,000.00	3,000.00	3,000.00

一、紀念費	二、白山鹿園祭典費	一、委任俸給	一、俸津	二、警費	三、職務津貼	二、臨時津貼	一、紀念費
1,000.00	500.00	1,000.00	1,000.00	1,000.00	500.00	900.00	1,000.00

四、冬季津貼	五、補償津貼	六、慰勞金	二、辦公費	一、用人費	三、辦公費
500.00	1,000.00	900.00	1,000.00	1,000.00	1,000.00

一、新發費	六、九、〇〇〇	二、河川治水費	三、〇〇〇
二、營業費	六、七、〇〇〇	一、補助提供費	〇〇〇、〇〇〇
		二、調查費	〇〇〇、〇〇〇
		(五)事務費	〇
		三、補助部區土木事業費	四、九、〇〇〇
		二、北山公園維持管理費	六、〇〇〇

一、吉林第一高等學校	六、八、〇〇〇	二、吉林第一高等學校	〇〇〇、〇〇〇
二、吉林第一高等學校	〇〇〇、〇〇〇	三、吉林第一高等學校	〇〇〇、〇〇〇
三、吉林第一高等學校	〇〇〇、〇〇〇	四、吉林第一高等學校	〇〇〇、〇〇〇
四、吉林第一高等學校	〇〇〇、〇〇〇	五、吉林第一高等學校	〇〇〇、〇〇〇
五、吉林第一高等學校	〇〇〇、〇〇〇	六、吉林第一高等學校	〇〇〇、〇〇〇
六、吉林第一高等學校	〇〇〇、〇〇〇	七、吉林第一高等學校	〇〇〇、〇〇〇
七、吉林第一高等學校	〇〇〇、〇〇〇	八、吉林第一高等學校	〇〇〇、〇〇〇

一、吉林第一高等學校	〇〇〇、〇〇〇	九、吉林第一高等學校	〇〇〇、〇〇〇
二、吉林第一高等學校	〇〇〇、〇〇〇	十、吉林第一高等學校	〇〇〇、〇〇〇
三、吉林第一高等學校	〇〇〇、〇〇〇	十一、吉林第一高等學校	〇〇〇、〇〇〇
四、吉林第一高等學校	〇〇〇、〇〇〇		
五、吉林第一高等學校	〇〇〇、〇〇〇		
六、吉林第一高等學校	〇〇〇、〇〇〇		
七、吉林第一高等學校	〇〇〇、〇〇〇		
八、吉林第一高等學校	〇〇〇、〇〇〇		

吉林省公報 第九百七十號 民國六年七月六日 第三種郵便物認可 星期四

六、租地 費及	三、二五	五、備品費	八、八	四、廢 費	二、三六	三、薪津貼	一、〇〇
------------	------	-------	-----	----------	------	-------	------

九、故 恤費	六、四	八、行 動費	三、六〇	七、製 備費	一、〇〇
-----------	-----	-----------	------	-----------	------

四、勤 務津貼	七、六八	三、多 季津貼	五、六〇	二、職 務津貼	三、八〇	一、委 任俸給	三、三〇	一、俸 津	四、四	四、臨 時 警 備費	五、二〇
------------	------	------------	------	------------	------	------------	------	----------	-----	---------------------	------

二二

三、土壤生產力調查費	四、五〇〇	六、農業調查費	四、五〇〇	九、調查地籍費	一、七〇〇	一、移民補原費	一、六〇〇
二、農業基本統計調查費	九、〇〇〇	一、調查地籍費	一、〇〇〇	八、重要產物調查費	三、〇〇〇	二、臨時拓務費	〇〇〇.〇〇
一、調查地籍費	三、〇〇〇	二、調查地籍費	一、〇〇〇	七、重要產物調查費	一、〇〇〇	三、重要產物調查費	〇
		三、調查地籍費	一、〇〇〇	六、重要產物調查費	三、〇〇〇	四、臨時拓務費	〇
		四、調查地籍費	一、〇〇〇	五、農地制度調查費	三、〇〇〇	五、調查開費	〇
		五、調查地籍費	一、〇〇〇	四、農事調查費	三、〇〇〇	六、調查開費	〇
		六、調查地籍費	一、〇〇〇	三、農事調查費	三、〇〇〇	七、勸業講習費	〇
		七、調查地籍費	一、〇〇〇	二、農事調查費	三、〇〇〇	八、勸有工業助成費	〇
		八、調查地籍費	一、〇〇〇	一、農事調查費	三、〇〇〇	九、勸有工業助成費	〇
		九、調查地籍費	一、〇〇〇			一〇、調查費	一、〇〇〇

八、土地改良費	三〇〇,〇〇〇
七、衛生施設費	〇〇〇,〇〇〇
六、臨時費	〇〇〇,〇〇〇
五、用地取得費	〇〇〇,〇〇〇
四、調査費	〇〇〇,〇〇〇
三、移民費	〇〇〇,〇〇〇
二、國內移住費	〇〇〇,〇〇〇

九、補助市縣費	〇〇〇,〇〇〇
九、調查費	〇〇〇,〇〇〇
九、補助市縣費	〇〇〇,〇〇〇
九、補助市縣費	〇〇〇,〇〇〇
九、補助市縣費	〇〇〇,〇〇〇
九、補助市縣費	〇〇〇,〇〇〇
九、補助市縣費	〇〇〇,〇〇〇
九、補助市縣費	〇〇〇,〇〇〇
九、補助市縣費	〇〇〇,〇〇〇
九、補助市縣費	〇〇〇,〇〇〇

一、民衆化費	〇〇〇,〇〇〇
二、社會教育費	〇〇〇,〇〇〇
一、社會教育費	〇〇〇,〇〇〇
一、社會教育費	〇〇〇,〇〇〇
一、社會教育費	〇〇〇,〇〇〇
一、社會教育費	〇〇〇,〇〇〇
一、社會教育費	〇〇〇,〇〇〇
一、社會教育費	〇〇〇,〇〇〇
一、社會教育費	〇〇〇,〇〇〇
一、社會教育費	〇〇〇,〇〇〇

一、情報宣傳費	二、給費	三、支費	五、土地調查費
11,100	22,700		
一四、弘報費			
5,800			

一、弘報補助費	二、備品費	三、庶務費
2,200	4,000	1,200

一、弘報補助費	二、備品費	三、庶務費	四、臨時部預算額	五、臨時部預算額	六、臨時部預算額
2,200	4,000	1,200	0	0	0

民國六年度吉林省阿片廠公費基金特別會計歲入歲出豫算書

歲入

- 一、國幣六拾八萬七千五百五圓整
- 二、國幣貳萬五千四百八拾五圓整

合計七拾萬八千九百九拾圓整

歲出

- 一、國幣拾五萬貳千壹百九拾貳圓整
- 二、國幣五拾五萬六千七百九拾八圓整

合計七拾萬八千九百九拾圓整

歲入歲出餘額無

經常部豫算額
臨時部豫算額

經常部豫算額
臨時部豫算額

		一、取務費	一、取務費	二、取務費	三、取務費	四、取務費	五、取務費	六、取務費	七、取務費
		200.00	200.00	200.00	200.00	200.00	200.00	200.00	200.00

	一、委任俸給	二、臨費	三、試驗材料費	四、試驗動物費	五、備品費	六、燃料費	七、煤所費	八、煤所費	九、煤所費
	200.00	100.00	200.00	200.00	200.00	200.00	200.00	200.00	200.00

	一、委任俸給	二、臨費	三、試驗津貼	四、多系津貼	五、慰勞金	六、煤所費	七、煤所費	八、煤所費	九、煤所費
	200.00	100.00	200.00	200.00	200.00	200.00	200.00	200.00	200.00

	三、 總入 一、 股入 一 計較	三、 總入 一、 股入 一 計較
	一、 股入 一 計較	一、 股入 一 計較
	四、 九、 〇	四、 九、 〇

	四、 積 立 金	四、 積 立 金
	一、 積 立 金	一、 積 立 金
	六、 九、 〇	六、 九、 〇

結	臨		
	時		
	部		
計	計		
支 入 九、 〇	支 入 九、 〇		

康德三年四月十一日滿洲國
康德六年七月七日發行(日刊)

吉林省公報

康德六年七月七日
第九百七十一號
星期五(金曜日)

訓令

吉林省警務廳長
各縣廳長

關於山火警防之作
爲令遵照本署前之件案在
國務院
治安部訓令第一八〇號(六文第一五八號)
產業部訓令六林造部二九六號)
無遺憾爲要此令
康德六年七月五日

吉林省長 周傳綬

國務院訓令 康德六年
治安部訓令(第一八〇號)六文第一五八號
產業部訓令六林造部二九六號)
各縣各長

關於山火警防之作
爲令遵照本署前之件案在
國務院
治安部訓令第一八〇號(六文第一五八號)
產業部訓令六林造部二九六號)
無遺憾爲要此令
康德六年七月五日

吉林省公報 第九百七十一號

故此應依別紙要領施行縱火及野火之取締
並請速切之予防及消防之方策合併該署
長應即轉飭所屬各縣遵照辦理爲要此令

康德六年五月二十日

國務總理大臣 張景惠
治安部大臣 于琛澂
產業部大臣 呂榮貴

山火警防要領 林野局

第一方 計
際於我國山火被害之現狀甚大應速樹立山
火警防之方策依國家總動員與全國之綠化
運動並進以資森林資源之保護培養及國土
之保安而期減輕山火

第二要領

一 凡國、公、私有林野防制全部山火警
防之權
二 山火警防治安部並產業部統轄之下
省、縣、警務、協和會相互取緊密之
連絡以實施之
三 山火能使國土荒廢給與國民生活威脅

康德六年七月七日 第三種郵便物認可

訓令

吉林省警務廳長
各縣廳長

關於山火警防之件案在
國務院
治安部訓令第一八〇號(六文第一五八號)
產業部訓令六林造部二九六號)
無遺憾爲要此令
康德六年七月五日

吉林省長 周傳綬

國務院訓令 康德六年
治安部訓令(第一八〇號)六文第一五八號
產業部訓令六林造部二九六號)
各縣各長

關於山火警防之作
爲令遵照本署前之件案在
國務院
治安部訓令第一八〇號(六文第一五八號)
產業部訓令六林造部二九六號)
無遺憾爲要此令
康德六年七月五日

康德六年七月七日

○關於山火警防之作
○任務及指掌
○各縣應遵照事項(表見別紙)

請林ヲ計畫スルモノ意々多キヲ以テ之方
保護ヲ周到ニシテ其效果ヲ收メシムル
ハ爾下ノ急務ナリ仍テ別紙要領ハ則リ一
會火人及野火取締ヲ施行シ且速切ナル警
防ノ方策ヲ講スベシ 該署長ハ所屬各縣
ニ轉令スベシ
康德六年五月二十日

國務總理大臣 張景惠
治安部大臣 于琛澂
產業部大臣 呂榮貴

山火警防要領 林野局

第一方 計
吾國山火被害ノ甚大ナル現況ニ鑑ミ貫徹
セル山火警防方策ヲ樹立シ國家總動員ニ
依ル全國的綠化運動ト相俟テ森林資源ノ
保護培養並ニ國土保安ニ資スル爲メ山火
ノ取締ヲ期ス

第二要領

一 國、公、私有林野ヲ通ジ全國的ニ山
火警防ノ權限ヲ期ス
二 山火警防ハ治安部並ニ產業部統轄ノ
下ニ省、縣、警、警務、協和會相互
緊密ナル連絡ヲ保チ之方實施ニ當ル
三 山火ハ國土ヲ荒廢セシメ國民生活ニ

四七

務求全國民對於國土愛之高揚愛林精神之普及徹底而期山火之剷滅以私報協和會爲中心於各關係機關協力之下以如下之宣傳教化之方策實施之

1. 利用新聞、雜誌、電影、無線電等之宣傳機關又依宣傳畫、小冊子、防火曆、小心火事標識、標札、標柱防火圖章、牌樓及大板車宣傳等、以同林野愛護之民衆教化

2. 爲期防火宣傳之定時規定山火警防週關於春秋二期舉行務使與雜化運動相協調以期彼此相互徹底之效果

四 爲救山火警防之切實效果以同如次之林野經營合理化而充實警防之施設

1. 保護樹種保護步合等於可能範圍使之便於防火依契約利用謀林地之清掃且須留意於防火樹帶之保存

2. 依承火之過失或四怠而致失火之遺蹟危險地區之清掃雜草裝設之強制使用等及山火警防上必要之條件或對於產物處分附加施業指定以同山火警防方策之萬全
3. 新設防火線、防火樹帶、巡視步道等以同山火警防施設之充實

4. 施設防火線、山火警防電話、無線電、傳書局、騎馬、汽笛及喇叭等活

用既設之通信網以期便宜通報之萬全

5. 爲救山火警防於森林官廳設置氣象觀測山火發生時以資警報

6. 實施關於山火警防之試驗調查研究見舉等以期對策之完備

五 關於若因山火發生之原因於各關係機關實施如次之方策

1. 審議消除鹿角拾取其餘林業副產物之採取、迷信或興味等之致火於原則上加以嚴禁主義

2. 爲開墾採草等之火入使各省適應其實際狀況確立火入許可制度但對於取柄須加嚴禁

3. 對於依焚火火柴及紙煙頭等之不慎而致失火者依嚴同主義而防止之

4. 關於多依焚燒紙而發生山火於可能範圍建設共同墓地或實施墓地周圍之清掃
5. 爲期火田取締之徹底取集居政策以同漸次固定之農業輔導

6. 對於鐵道、道路、人夫小屋、貯木

會城ノ與フルセノナルヲ以テ余國民ニ對シ國土愛ノ高揚愛林精神ノ普及浸透ヲ圖リ山火ノ剷滅ヲ期センガ爲メ私報協和會中心トナリ各關係機關協力ノ下ニ次ノ如ク宣傳教化ノ方策ヲ實施スルモノトス

1. 新聞、雜誌、活動寫眞、ラヂオ等ノ宣傳機關ヲ利用シ又ポスター、パンフレット、防火曆、火ノ用心、標札、標柱、防火圖章、アドバルーン、又ハトロワク宣傳等ニ依リ林野愛護ノ民衆教化ヲ圖ル

2. 防火宣傳ノ定時ヲ期スルヲメ山火警防週關於春秋二期ニ舉行スルヲ兼テ雜化運動ノ協調ニ依ル彼此效果ノ相互徹底ヲ期ス

四 山火警防ノ適切ナル效果ヲ得ムルヲメ次ノ如ク林野經營ノ合理化ヲ圖ルト共ニ警防施設ヲ充實スルモノトス

1. 保護樹種保護步合等於可能範圍使之便於防火依契約利用謀林地ノ清掃且須留意於防火樹帶ノ保存ニ留意ス

2. 重大ナル過失又ハ怠慢ニヨル失火遺蹟危險地區ノ清掃雜草セツトノ強制使用等及山火警防上必要ナル條件又ハ施業指定產物處分ニ附加規定シ以テ山火警防方策ノ萬全ヲ圖ル
3. 防火線、防火樹帶、巡視步道等ノ新設ヲ以テ山火警防施設充實ヲ圖ル

4. 火ノ見警續台、山火警防電話並ニ無線、傳書局、騎馬、サイレン、ラ

ツバ等ノ新規施設ヲナスト共ニ既設通信網ノ活用ヲ圖リ以テ便宜通報ノ萬全ヲ期ス

5. 山火警防ニ資スル爲メ森林署ニ於テ氣象觀測ヲ爲シ山火發生ニ對スル警報ヲ發ス

6. 山火警防ニ關スル試驗、調査、研究、見舉等ヲ實施シ之ガ對策ノ完備ヲ期ス

五 若因山火發生ノ原因於各關係機關ニ於テ次ノ方策ヲ實施スルモノトス

1. 審議消除鹿ノ角拾ヒ其ノ林野副產物ノ採取迷信又ハ興味等ノ致火於原則上ニ對シテハ嚴禁主義ヲ以テ臨ム

2. 開墾、採草等ノ爲メノ火入ニ付テハ各省ツシテ實狀ニ適應セル火入許可制度ヲ確立セシメ其ノ取締ヲ嚴ム

3. 焚火或ハハツチ、標草ノ吹送等ノ不始末ニヨル失火ニ對シテハ嚴禁主義ニヨリ之ガ防止ヲ圖ル

4. 關於多依焚燒紙ニ依ル出火ノ多キニ鑑ミ可及的ニ共同墓地ノ設定又ハ墓地周圍ノ清掃等ヲ實施セシム
5. 火田取締ノ徹底ヲ期スル爲メ集居政策ヲ取り漸次固定之農業輔導ヲ圖ル

6. 鐵道、道路、人夫小屋、貯木場、

<p>場、災難等火災危險地區之清掃便各 管理省嚴重實施之</p> <p>7. 關於山火警防之功勞者或對於功勞 顯赫宜獎賞之</p> <p>六 爲謀山火之警防宜同知機械之充實</p> <p>1. 將林界之下逐次設置林野保護區於 全滿使成爲充實之組織組織並於保護 區之下而配置林野巡守</p> <p>2. 森林警隊之職務等事項中特加 以山火警防事項即設警務制度而使協 力於山火警防對於成績優秀之部隊加 以表彰慰問等之獎勵方法</p> <p>3. 伐木夫、驅材夫、炭燒夫、獵師、 探礦夫等林野從事者中之適當者給與 津貼使當山火警防之實務</p> <p>4. 爲謀愛林會之充實普及對於山火警</p>	<p>防應施以指導獎勵 又依狀況應使愛林會林野從事者結成 森林消防隊</p> <p>第三 指 置</p> <p>一 由山火警防重要區域指定一定之地 域實施以特別警防同時對於其他之地域 以防火元備爲主實施一般之警防 又於康德六年度以牡丹江、扎蘭屯、登 林界管內作爲特別警防地區</p> <p>二 爲山火警防之實質表現設置中央連絡 委員會地方連絡委員會於定期或臨時時 間連絡會</p> <p>三 中央連絡委員會以林野局爲事務局以 關東政府各關係機關並協和會關係特 殊會社等地方連絡委員會以省爲中心 以關東廳林野局協和會等各關係機 關而組成之</p> <p>又由關東軍、關軍聘請顧問</p>	<p>災難等火災危險地區ノ清掃ハ各管理 省ノシテ嚴重ニ實施セシム</p> <p>7. 山火警防ニ關スル功勞者又ハ功勞 顯赫ハ對シテハ獎賞ノ道ヲ講ズ</p> <p>六 山火警防ヲ爲スルメテ次ノ如ク機械ノ 充實ヲ圖ルモノトス</p> <p>1. 森林界ノ下ニ逐次林野保護區ヲ設 置シ全滿ヲ遍シ充實セル組織組織ヲ ラシム尙保護區ノ下ニ林野巡守ヲ配 置ス</p> <p>2. 森林警隊ノ職務等事項中ニ特 ニ山火警防事項ヲ加ヘ要スレバ警務 制ヲ設ケ以テ山火警防ニ協力セシメ 其成績優秀ナル部隊ニ對シテハ表彰 慰問等獎勵ノ方法ヲ講ズ</p> <p>3. 伐木夫、驅材夫、炭燒夫、獵師、 探礦夫等林野從事者中適當ナル者ニ 手當ヲ給シ山火警防ノ實務ニ當ラシ ム</p> <p>4. 愛林會ノ充實普及ヲ圖リ山火警防</p>	<p>ニ對スル指導獎勵ヲナス 尙狀況ニ應ジ愛林會林野從事者等ヲ シテ森林消防隊ヲ結成セシム</p> <p>第三 指 置</p> <p>一 山火警防ハ重要區域ヲ指定シ一定地域 ヲ指定ノ特別警防ヲ實施スルト共ニ其 ノ他ノ地域ニ對シテハ防火元備ヲ主ト セル一般警防ヲ實施ス 尙康德六年度ハ牡丹江、扎蘭屯管林界 管內ヲ特別警防地區トス</p> <p>二 山火警防ノ實質表現ヲ圖ル爲メ中央連絡 委員會地方連絡委員會ヲ設置シ定期或 ハ臨時ニ連絡會ヲ開開スルモノトス</p> <p>三 中央連絡委員會ハ林野局ヲ事務局ト シ政府各關係機關並ニ協和會關係特殊會 社等ヲ網羅シ地方連絡委員會ヲ省ヲ中 心トシ縣、旗管林界、協和會等ノ各關 係機關ヲ網羅シテ組成シ 尙關東軍國軍ヨリ中央顧問ヲ要請ス</p>
<p>任免及指叙</p> <p>長嶺縣副縣長 彭島堯吉 任開拓總局事務官 吉林省警佐 丸尾元治 任吉林省屬官 康德六年六月一日 吉林戒煙所技士 大島生二 康德六年六月十五日</p>	<p>吉林省屬官 辻田正之 吉林省警佐 劉世眞 任治安部屬官 吉林省屬官 衣茂高 康德六年七月一日 吉林省事務官 王延琛 當地轉整理局事務官 任吉林省秘書官</p>	<p>康德六年六月六日 吉林省屬官 橫山富 吉林省警佐 柳博 任吉林省委任文官考試委員會書記 康德六年六月一日 吉林省秘書官 王延琛 叙勳委三等 派在吉林省官房辦事 康德六年六月六日</p>	<p>吉林省屬官 齊藤勝輝 康德六年六月二十七日</p>

吉林省公報 第九百七十一號

康德六年七月七日 第三種郵便物認可

星期五

四九

庚戌三年四月十一日滿洲國
郵政第三三號郵便物送付可
庚戌六年七月八日發行(日刊)

吉林省公報

庚戌六年七月八日
第九百七十二號
星期六(土曜日)

訓令

吉林省令第四五二號

令各市縣局長

關於拍定不動產契稅手續之件

爲令茲事關於拍定契稅手續之件
經濟部合同訓令如另紙抄件(一)附呈請
經濟部大臣如另紙抄件(二)茲准經濟
部稅務司長訓令如另紙抄件(三)並抄同致
各稅務監督署長及司法部民事司長訓令如
紙抄件(四)(五)等因到署令行抄同
原件令仰該署長即便遵照於處理上明無違
悞爲要此令
庚戌六年七月四日
吉林省長 關 傳 啟

別紙(一)

發送先 各稅務監督署長、各署長、新嘉
特別市長
國務院訓令第八八號
經濟部訓令第一三四號

關於拍定不動產契稅手續之件

爲令茲事查依強行法或拍賣法之規定

吉林省公報 第九百七十二號

訓令

吉林省令第四五二號

令各市縣局長

關於拍定不動產契稅手續之件

爲令茲事關於拍定契稅手續之件
經濟部合同訓令如另紙抄件(一)附呈請
經濟部大臣如另紙抄件(二)茲准經濟
部稅務司長訓令如另紙抄件(三)並抄同致
各稅務監督署長及司法部民事司長訓令如
紙抄件(四)(五)等因到署令行抄同
原件令仰該署長即便遵照於處理上明無違
悞爲要此令
庚戌六年七月四日
吉林省長 關 傳 啟

別紙(一)

發送先 各稅務監督署長、各署長、新嘉
特別市長
國務院訓令第八八號
經濟部訓令第一三四號

關於拍定不動產契稅手續之件

爲令茲事查依強行法或拍賣法之規定

吉林省公報 第九百七十二號

訓令

關於拍定不動產契稅手續之件

次

道ノ契稅セントストルキハ執行法院ニ於
テ執行開始決定ヲ爲スノ外從來執行官
ノ所有權ヲ證スヘキ土地執照又ハ之ニ準
スル書面ヲ任意提出セシメ居リタルモ依
テ右方土地執照等ヲ任意提出セシムル場
合ハ執行法院ニ於テ之ヲ強制スル法律上
ノ規定ナキヲ以テ執行法院ハ同事件ノ執
照人ニ對シ原權利ヲ證スル執照其ノ他ノ
證明書加テ交付スルコトヲ得ス從テ執照
人ハ契稅法第三條ノ規定ニ依リ契稅申告
ソフコトヲスルニ際シ契稅法施行規則第
四條第一項第一號ノ書加即チ原權利ヲ證
スル執照其ノ他ノ證明書(以下原執照
ト稱ス)ヲ添附シ得サルコトヲ以テ以
テ所ノ如キ場合ハ執行法院ノ爲シタル執
照許可票定ノ正本又ハ法院カ強制履行法
及拍賣法所定ノ資料ノ方法ニ依リ下附セ
シメル賣買ノ成立シタルコトヲ證スル書
面ノモノヲ添附シテ契稅申告ソフニモ悉
クハナキモノトス
又出稅公課ノ納納ニ因リ國稅徵收法第九
十七條ニ規定スル方法ニ依リ不動產ノ契
押ソ爲ス場合ニ於テ所有權ヲ證明スヘキ
證明書ノ占有ヲ爲スコト能ハサルヲ差押
ノ表示又ハ閉鎖ノ方法ニ依リ所有權分

五〇

之申告面不能附其原執照時亦不妨具附其
國稅徵收官之在封財產出賣決定通知書而
爲發稅之申告

右項無論其種情形受理初稅申告之官若對
該原執照應將因拍定或出賣而歸爲無效之
事宜依別紙格式通知於原權利人同時並照
揭宗於市廳辦公署之揭宗場或其他之適當
場所公告之除分行外合令仰該署長轉飭
所屬市廳廳長遵照辦理爲要此令

庚申年七月二日

國務總理大臣 張景惠
經濟部大臣 韓雲階

(別紙格式) 土地執照無效公告(或通知書)

一 不動產之表示

二 地目及面積(或建築物之種類、構造及面積)

三 原所有者住居及姓名
四 新所有者住居及姓名
五 右項之不動產依強制執行法(拍賣法或國稅徵收法)之規定於庚申年月日實施拍賣(公賣或隨意契約)因拍定(出賣決定)歸於右開新所有者之所有從新發給土地執照及契稅執照故對於從前上開之不動產所發給之土地執照、契稅執照或共他類此之證明書類均爲無效特此公告

記

告(通知)

庚申年 月 日
某市(縣、旗)長印

(通知書時)

原所有者

別紙(二)
吉林省官署地第一六號一一二四
庚申年三月二日
吉林省長 閻傳毅

關於拍定不動產契稅手續之件
爲呈請事案奉
國務院訓令第一八八號關於拍定之不動產
如不能備附證明原權利之土地執照或其他
之證明書類(以下簡稱原執照)時則僅准
附執行法院爲之拍定許可或定正本或法院
依強制執行法及拍賣法所規定之變賣方法
交付之證明買賣成立之書面以及國稅徵收
官所發交之在封財產變賣決定通知書(以
下簡稱本訓令所定之書類)即得爲契稅之
申告惟查此種規定於事實上易發生左記不
合理之情形及土地權利之糾紛是以擬請
鈞部懇請轉令依本訓令所定書類之作成官
署應有此等事項發生時務須與關係市廳
長妥爲聯絡對於其拍賣地之實在情形應爲
徵求詳細之調查查造土地權利確切之後再
依規定處理實爲至便理合具文呈請
鑒核指示施行

記

爲シタル場合ハ前同様價額分枝買受人
ニ於テ契稅法第三條ノ規定ニ依ル申告ヲ
爲サントスルニ際シ原執照ヲ添附シ得テ
ルモノニ付國稅徵收官ノ差押財產賣却決
定通知書ノミヲ添附セシメテ契稅申告ヲ
爲スニ業支ヘナキトス
右何レノ場合ニ於テモ契稅申告ノ受理シ
タル官署ハ當該原執照ハ變賣又ハ賣却決
定ニ因リ無効トナリタル旨別紙格式ニ依
リ原權利者ニ通知スルト共ニ市廳辦公署
ノ揭宗場其ノ他適當ノ場所ニ揭宗シテ公
告スヘシ其ノ旨ハ此ノ官所屬市廳廳長ニ
轉令シ辦理セシムヘシ

庚申年七月二日

國務總理大臣 張景惠
經濟部大臣 韓雲階

(別紙格式) 土地執照無效公告(又ハ通知書)

一 不動產ノ表示

二 地目及面積(又ハ建物ノ種類構造及面積)

三 原所有者住居及姓名
四 新所有者住居及姓名
五 右不動產ハ強制執行法(拍賣法又ハ國稅徵收法)ノ規定ニ依リ庚申年 月 日 實施(公賣又ハ隨意契約)ヲ實施セラレ 發賣(出賣決定)ニ因リ右新所有者ノ所 有ニ歸シ新ニ土地執照及契稅執照ヲ發給 シタルニ付從前發給不動產ニ付發給シタ ル土地執照、契稅執照其ノ他之ニ類似ス

記

ル證明書類ハ無効トナリタル旨爲金右公
告(通知)

庚申年 月 日
某市(縣、旗)長印

(通知書ノ場合)

原所有者宛

別紙(二)
吉林省地第一六號一一二四
庚申年三月二日
吉林省長 閻傳毅

關於不動產契稅手續之件
爲呈請事案奉
國務院訓令第一八八號關於拍定之不動產
如不能備附證明原權利之土地執照或其他
之證明書類(以下簡稱原執照)時則僅准
附執行法院爲之拍定許可或定正本又ハ法
院依強制執行法及拍賣法所定ノ賣却ノ方
法ニ依リ下附シタル賣買ノ成立シタルコ
トヲ證スル書面或ハ國稅徵收官ノ差押財
產賣却決定通知書(以下簡稱本訓令所定之
書類)ノミヲ添附シテ契稅申告ヲナス
コトヲ得ル場合ノ規定ニ依ルモ斯ル場合
左記ノ如キ實際ニ上ノ不合理ヲ生シ土地權
利ヲ紛糾セシムルニ至ルベキヲ以テ貴部
ニ於テ本訓令所定書類ヲ作成スル官署ニ
令シテ此種事項發生ノ場合ハ須ラテ關係
市廳長ニ連絡シ其ノ要證資料ノ實情ヲ
付詳細ナル調査ヲ盡シ其土地權利ヲ確切
シタル上所定處理スル如ク取扱ハレ度
及申請

記

凡不能任意提出土地執照者其原因有不能提出者有不能提出者其不能提出者如私地浮多地等原無土地執照之存在或因抵押損失等而未領持有土地執照其不肯提出者或因故我意圖而不肯提出此等情形如不添附原執照而僅添附依不司令所定之書類即為投手續時

對於原始領得土地執照之權利未確定之土地(應以固有地內分之私地浮多地地或他種權利未確定之土地)務必成爲從新確定土地權利之結果

依被指定者之辦法其土地坐落地目而稱名義等事且與原執照之記載發生相歧因之關係者所受之損害必不鮮少

開帳(三) 經濟部公函 經稅第一一三號 廣德六年五月二十五日 經濟部稅務司長

吉林省長 關於指定不動產契稅手續之件 經濟部案奉本部 大正六年三月二十八日官地第一六號一三四號基文關於指定之件對於稅務司長官署之注意已由本部通知各稅務司長官署長官另紙函達對法院之注意已如前可法部民事司長如另紙照會寫相應函請查照

吉林省公報 第九百七十二號

別紙(四) 發給先 各稅務監督署長 經濟部公函 經稅第一一三號 廣德六年五月二十五日 經濟部稅務司長

關於對土地權納處分執行之件

監督署長依因稅權納處分執行扣押土地時應以應占有可證明所有權之證明書即土地執照(或準此證明書)爲原則但領納者將土地執照損失時不能從稅務官吏之要求交出或因他事由有不占有土地執照而執行扣押之不得已之情形時應充分調查市縣公署所備置之土地課稅台帳、土地執照存根或法院之登記簿之土地坐落、四至、地目、面積及權利關係等項對扣押土地之表承無預備須格外留意若如僅憑信納結果與處分私地、浮多地等無權利之土地無異或因扣押之地之表承與土地執照所記載之內容不符於實却決定後行契稅手續時使其處理上感受困難或釀成無味之糾紛更依土地審定法於地籍整理完了之地域因廢止原來之土地執照制度故應對信用登錄官署所備有之土地登錄簿之記載履行扣押爲是除分行外相應函請 貴署查照轉飭所屬機關使其徹底本函登行 附納納處分執行上之完全爲此致

廣德六年七月八日 第三種郵便物認可

凡ノ原執照ヲ任意ニ提出セザルハ提出不能ノモノ或ハ提出ヲ行セザルモノ等ニシテ前者ノ場合ハ私地、浮多地等ノ如ク原始ノ原執照ノ存在セザルモノ又ハ抵押、損失等ニ因リ原執照ヲ所持セザルモノ等トシ、後者ノ場合ハ故意又ハ惡意ヲ以テ提出シテセザルモノトス依テ土地ノ原執照ヲ添附スルモノ本領令所定書類ノミヲ添附スルモノ依リ契稅手續ヲ實施スルセバ

(イ) 原始ノ原執照無テ其ノ權利未確定ナル土地(固有地トシテ處分ナルベキ私地、浮多地或ハ其ノ他權利未確定ナル土地)ニ對シテ新ニ土地權利ヲ確認スル等結果トナルベシ

(ロ) 被投落者ノ申立ニ依ル土地坐落、地目、面積、名義等分原執照記載ノモノト相異スルコトハ容易ニ推想セラルベク之ニ因テ生スル關係者ノ損害ハ防カラザルモノト認ム

開帳(三) 經濟部公函 經稅第一一三號 廣德六年五月二十五日 經濟部稅務司長

吉林省長 契稅不動產ノ對スル契稅手續ニ關スル件 首題ノ件ニ關シ本年三月二十八日附呈官地第一六號一三四號以テ本部大員宛申請有之タル處國稅監督署ニ對スル注意ハ本部ヨリ各稅務監督署長ニ對シ別紙寫ノ面々送リ法院ニ對スル注意ハ別紙寫ノ通司法部民事司長ニ對シ債權登記タル

星期一

ハ付歸了知相成度 別紙(四) 發給先 各稅務監督署長 經濟部公函 經稅第一一三號 廣德六年五月二十五日 經濟部稅務司長

各稅務監督署長 土地ニ對スル權納處分執行ニ關スル件

因稅權納處分ニ依リ土地ノ差押ヲ爲ザントスル場合ハ原則トシテ所有權ヲ證明スル(ハ)證明書即土地執照(又ハ之ニ準スル證書)ヲ占有スルモノナルモノ權利未確定土地執照ヲ亡失シタルトキ、稅務官吏ノ引渡要求ニ應ゼザルトキ或ハ其ノ他ノ事由ニ因リ土地執照ヲ占有セシテ差押ヲ爲スノ已ムキ場合有之ヘテ斯ル場合ハ市縣公署備付ノ土地課稅台帳、土地執照存根又ハ法院ノ登記簿ニ就テ土地ノ坐落、四至、地目、面積及權利關係ヲ充分ニ調査シ差押土地ノ表承ニ適契ナキ確留或相成度若シ權利未確定ナル土地(私地、浮多地等無權利ノ土地)ラ處分シ或ハ差押土地ノ表承ナキ土地執照ニ記載セラレタル內容ト相違スル爲賣却決定後契稅手續ヲ爲ス場合ニ於テ其ノ處理ヲ因基ナラシメ或ハ無用ノ紛糾ヲ醸スルニシテ尤モ土地審定法ニ依ル土地籍整理完了シタル地域ニ於テハ依リ土地執照制度ハ之ヲ廢止セラレタルニ付登錄官署備付ノ土地登錄簿ノ記載ニ對シ的ノ信ヲ置キ差押ヲ爲シ差支ナシ貴署長ハ此ノ趣

五二

廣德三年四月十一日滿洲國
廣德第三種郵便物認可
廣德六年七月十日發行(日刊)

吉林省公報

廣德六年七月十日
第九百七十三號
星期一(月曜日)

縣令

茲化集令第九號
茲制定敦化縣暫行議會特別會計辦理規則
如左

廣德六年六月二十八日

敦化縣長 張昭瑛

第一條 議會暫行議會特別會計辦理規則
規則處理之
第二條 關於議會之會計事務應由左開二
科處理之
(1)關於會計之徵收及支出與不動產之
管理事務應於行政科爲之

(2)關於現金之出納應於庶務科爲之
第三條 縣公署行政科應備置左列帳簿
俱有必要時得借補助簿

- (1) 農業者積存徵收基本台帳
- (2) 商工業者徵收基本台帳
- (3) 獨立生計者徵收基本台帳
- (4) 積存出納台帳

縣令

- (6) 積款出納台帳
- (7) 議會獨立生計者積款徵收分戶帳
- (8) 議會獨立生計者積款徵收分戶帳
- (9) 積款貸出分戶帳
- (10) 積款貸出合帳
- (11) 議會經費支出明細簿
- (12) 議會財產台帳
- (13) 議會備品存查帳
- (14) 議會存款放收帳

第四條 本分各台帳簿應備之種類如左
俱應有必要時得借長之認可得借補助簿

- (1) 農業者積存徵收基本台帳
 - (2) 商工業者徵收基本台帳
 - (3) 獨立生計者徵收基本台帳
 - (4) 議會農業者積存徵收分戶帳
 - (5) 議會獨立生計者積款徵收分戶帳
 - (6) 議會獨立生計者積款徵收分戶帳
 - (7) 積款貸出分戶帳
 - (8) 積款放收明細帳
 - (9) 月報表及通知書
- 1 徵收通知書(四聯)
2 議會存款徵收月報表

縣令

茲化集令第九號
茲制定敦化縣暫行議會特別會計辦理規則
左ノ如ク制定ス
廣德六年六月二十八日

敦化縣長 張昭瑛

第一條 議會ノ會計ハ則ニ定メアル場合
ノ外本規則ニ依リ之ヲ處理スベシ
第二條 議會ノ會計事務ハ左ノ二科ニ於
テ處理スベシ
(1)徵收ノ徵收支出及不動產ノ管理ニ
關スル事務ハ之ヲ行政科ニ於テ爲ス
ベシ
(2)現金ニ關スル出納ハ之ヲ庶務科ニ
於テ爲スベシ
第三條 縣公署行政科ニハ左記帳簿ヲ設
クベシ
但シ必要アルトキハ補助簿ヲ備フルコ
トヲ得

- (1) 農業者積存徵收基本台帳
- (2) 商工業者徵收基本台帳
- (3) 獨立生計者徵收基本台帳
- (4) 積存出納台帳

縣令

- (5) 積款出納台帳
- (6) 議會農業者積存徵收分戶帳
- (7) 議會獨立生計者積款徵收分戶帳
- (8) 議會獨立生計者積款徵收分戶帳
- (9) 積款貸出分戶帳
- (10) 積款貸出合帳
- (11) 議會經費支出明細簿
- (12) 議會財產台帳
- (13) 議會備品存查帳
- (14) 議會存款放收帳

第四條 各本分ニ備付クベキ帳簿ノ種類
左ノ如ク
但シ必要アルトキハ縣長ノ認可ニ依リ
テ補助簿ヲ備フルコトヲ得

- (1) 農業者積存徵收基本台帳
 - (2) 商工業者徵收基本台帳
 - (3) 獨立生計者徵收基本台帳
 - (4) 議會農業者積存徵收分戶帳
 - (5) 議會獨立生計者積款徵收分戶帳
 - (6) 議會獨立生計者積款徵收分戶帳
 - (7) 積款貸出分戶帳
 - (8) 積款放收明細簿
 - (9) 月報表及通知書
- 1 徵收通知書(四聯)
2 議會存款徵收月報表

○ 縣令
○ 公 函
○ 關於吉林省行政及地產之事項
○ 月報表
○ 廣告
○ 吉林省公報編輯部

吉林省公報 第九百七十三號

廣德六年七月十日 第三種郵便物認可

星期一

五四

公函

公函

第五條 於議會本分各月徵收之現金

第五條 議會ノ本分及分會ニ於テ徵收セ

吉林省民生廳第一號六一二七

但遇有重要時超過五十回以外之現金應

但シ必要アルトキハ五拾圓以上ノ超過

吉林省民生廳長 謝負初

第六條 前條現金於其總長以前由該

第六條 前條ノ現金ハ總長ニ送金スル程

吉林省民生廳長 謝負初

第七條 現金一切之支拂依支拂行之

第七條 現金ノ支拂ハ一切支拂ハ依ルベ

吉林省民生廳長 謝負初

第八條 議費管理費中人事費之支出準照

第八條 議會ノ支拂ハ各月別毎ニ組織整理

吉林省民生廳長 謝負初

第九條 議會管理費中人事費之支出準照

第九條 議會管理費中人事費ノ支出ハ縣

吉林省民生廳長 謝負初

第十條 議會管理費中人事費之支出準照

第十條 議會ノ支拂ハ各月別毎ニ組織整理

吉林省民生廳長 謝負初

第十一條 議會之財產應登錄於財產台帳

第十一條 議會ノ財產ハ財產台帳ニ登錄

吉林省民生廳長 謝負初

第十二條 關於議會一切財產之管理不得

第十二條 議會ニ關スル一切ノ財產ハ縣

吉林省民生廳長 謝負初

第十三條 關於議會之收入應出預算式

第十三條 議會管理規則第廿五條ノ議會

吉林省民生廳長 謝負初

第十四條 關於議會之收入應出預算式

第十四條 議會管理規則第廿五條ノ議會

吉林省民生廳長 謝負初

第十五條 關於議會之收入應出預算式

第十五條 議會管理規則第廿五條ノ議會

吉林省民生廳長 謝負初

第十六條 關於議會之收入應出預算式

第十六條 議會管理規則第廿五條ノ議會

吉林省民生廳長 謝負初

第十七條 關於議會之收入應出預算式

第十七條 議會管理規則第廿五條ノ議會

吉林省民生廳長 謝負初

第十八條 關於議會之收入應出預算式

第十八條 議會管理規則第廿五條ノ議會

吉林省民生廳長 謝負初

第十九條 關於議會之收入應出預算式

第十九條 議會管理規則第廿五條ノ議會

吉林省民生廳長 謝負初

第二十條 關於議會之收入應出預算式

第二十條 議會管理規則第廿五條ノ議會

吉林省民生廳長 謝負初

第二十一條 關於議會之收入應出預算式

第二十一條 議會管理規則第廿五條ノ議會

吉林省民生廳長 謝負初

第二十二條 關於議會之收入應出預算式

第二十二條 議會管理規則第廿五條ノ議會

吉林省民生廳長 謝負初

第二十三條 關於議會之收入應出預算式

第二十三條 議會管理規則第廿五條ノ議會

吉林省民生廳長 謝負初

第二十四條 關於議會之收入應出預算式

第二十四條 議會管理規則第廿五條ノ議會

吉林省民生廳長 謝負初

第二十五條 關於議會之收入應出預算式

第二十五條 議會管理規則第廿五條ノ議會

吉林省民生廳長 謝負初

第二十六條 關於議會之收入應出預算式

第二十六條 議會管理規則第廿五條ノ議會

吉林省民生廳長 謝負初

第二十七條 關於議會之收入應出預算式

第二十七條 議會管理規則第廿五條ノ議會

吉林省民生廳長 謝負初

第二十八條 關於議會之收入應出預算式

第二十八條 議會管理規則第廿五條ノ議會

吉林省民生廳長 謝負初

第二十九條 關於議會之收入應出預算式

第二十九條 議會管理規則第廿五條ノ議會

吉林省民生廳長 謝負初

第三十條 關於議會之收入應出預算式

第三十條 議會管理規則第廿五條ノ議會

吉林省民生廳長 謝負初

省民生運保健科及保健科、新京特別市衛生所、國立醫院、戒煙所（依大同二年十一月十六日敕令第八八號）檢査所、市衛生處及保健衛生科

二、異動
如有、有退官、轉出、入、新任用、降級、降志昇給官等異動時必須附記說明書、報告様式

廣			
職名	姓	名	年

告			
職名	姓	名	年

省民生運保健科及保健科、新京特別市衛生所、國立醫院、戒煙所（大同二年十一月十六日敕令第八八號）依ルモノ、報告様式

二、異動
退官、轉出、入、新任用降級降志昇給、榮官等異動アリタル場合ハ説明ヲ附記スベシ

廣

告

一、廣閣吉林省公報購閱手續
購閱費向吉林省官房經理科長訂問之
二、購閱費應前繳之
三、購閱時在月之十五日以前時購閱費以一個月計在月之十六日以後時半額之
四、在月之中途停購時不取還其當月之購閱費
五、購閱中止或減少時由接到通知之日起實行

一、吉林省公報購閱手續
購閱費向吉林省官房經理科長訂問之
二、購閱費應前繳之
三、購閱時在月之十五日以前時購閱費以一個月計在月之十六日以後時半額之
四、在月之中途停購時不取還其當月之購閱費
五、購閱中止或減少時由接到通知之日起實行

訂問書		銀 圓 角 分 釐	
名	稱	銀	圓
吉林省公報	自 月 日 至 月 日		
姓名	住所		
或官署名			
吉林省官房經理科長官署			
吉林省官房經理科長官署			

康德三年四月十一日
康德六年七月十一日發行(日刊)

吉林省公報

康德六年七月十一日
第九百七十四號
星期二(火曜日)

縣令

雙陽縣令第四號
茲制定雙陽縣有財產管理規程如左

康德六年七月一日

雙陽縣長 馬 江

第一章 總則

第一條 本規程所稱有財產係指田畝房屋所有土地建物並現金有價證券等而言

第二條 縣所有財產均應明瞭其所在種類及數量等應設置台帳

第三條 縣所有財產處分時須受管長之許可

第四條 本規程未規定者之財產應由縣長補充管理之

第二章 土地建物

第五條 土地建物未供公用或公共用者得於五個年以內之期間由租賃之價得於不以發利爲目的之事實租賃時其租金得減額或不徵收之

前項租金貸貸之應由縣長定之

第六條 前條租金應按左記期內徵收之

一 土地 十月一日起至十二月末日止

二 建物 按月租賃者於每月末日繳納按年租賃者分四月十月二月繳收

第七條 土地建物租賃時縣長對於租賃者徵取於縣內居住之有力者中有擔保力者之保證人二者以上連署者之契約書而保管之依第五條租賃之規定租賃者須向其徵取契約書而保管之

第八條 關於土地建物租賃契約等應附以左列條件

一 於租賃期間中爲縣使用或供公用公共用發生必要時一個月以內須將其返還低價之租金有過納時以月爲單位計算而返還之

二 租賃期間中以租賃者之原因而返還時低價之租金不返還之

縣令

雙陽縣令第四號
茲制定雙陽縣有財產管理規程之左記通制定

康德六年七月一日

雙陽縣長 馬 江

第一章 總則

第一條 本規程之於有財產之財產上權利關係所有土地建物及其附屬物並現金有價證券等云云

第二條 縣有財產ハ其ノ所在種類及數量等ヲ明瞭ナラシムル爲メ台帳ヲ設ヘ置クニシテ

第三條 縣有財產ノ處分ヲサントスル時ハ管長ノ許可ヲ受クベシ

第四條 本規程ニ管理方法ヲ規定セザル財產ハ縣長ニ於テ酌宜管理スルモノトス

第二章 土地建物

第五條 土地建物ハ供公用又ハ公共用ノ用ニ供セザルモノハ五個年以內ノ期間ヲ以テ之ヲ貸貸スルモノトス但シ發利ノ目的トセザル事業ハ貸付ノ場合ハ料金ヲ減額又ハ徵收セザルモノトシ得

前項ノ租金貸貸ノ應ハ縣長ヨリ之ヲ定ム

第六條 前條ノ貸貸料ハ左記ノ通り之ヲ徵收ス

一 土地 十月一日ヨリ十二月末日マデ之ヲ納付セシム

二 建物 月ニ依ル貸借ハ每月末日年ニ依ル貸借ハ四月十月兩期ニ分テ納付セシム

第七條 土地建物ヲ貸貸スルトキノハ縣長主ヨリ縣內ニ居住スル能力者ニシテ擔保ノ實力ヲ有スル保證人二者以上連署ノ契約書ヲ設ケ之ヲ保管スルモノトス第五條租賃ハ依リ貸付スルモノハ債主ヨリ契約書ヲ設ケ之ヲ保管スルモノトス

第八條 土地建物貸貸ハ關スル契約書ハ左ノ條件ヲ付セシムルモノトス

一 貸付期間中縣ニ於テ使用又ハ公共用ニ用ニ供スルノ必要ヲ生シタルトキハ一個月以內之ヲ返還セシム但シ發利ノ料金ニ過納アルトキハ月額ヲ以テ返付スルコト

二 貸付期間中債主ノ都合ヲ以テ返還スルコトアルモ低價ノ料金ハ償付セ

○縣令
○雙陽縣有財產管理規程

吉林省公報 第九百七十四號

康德六年七月十一日 第三種郵便物認可

星期一

五七

東國銀行附屬土地倉庫

土地	所	東	北	南	西	東	北	南	西
年月日	物	要	東	北	南	西	東	北	南

東國銀行附屬土地倉庫

年月日	物	要	東	北	南	西	東	北	南
-----	---	---	---	---	---	---	---	---	---

廣 告

吉林省公報購閱手續

一、購閱吉林省公報者應按另紙樣式連同購閱費向吉林省官房經理科長訂閱之

二、購閱費應預繳之

三、購閱時在月之十五日以前時購閱費以一個月計在月之十六日以後時半額之

四、在月之中途停閱時不取退費其當月之購閱費

五、購閱中止或減少時由探刊通知之即日即實行

吉林省公報購閱手續

一、吉林省公報購閱手續之說明書ハ別紙樣式ニ依リ購閱料添付吉林省官房經理科長宛申込ムベシ

二、購閱料ハ總テ前納スベシ

三、購閱期間ハ月ノ十五日以前ナルトキハ其ノ購閱料ハ一ヶ月分十六日以後ナルトキ共ノ半額トス

四、月ノ中途ニ於テ中止シタル場合トモ月分ノ購閱料ハ之ヲ返還セズ

五、從來ノ購閱申ノモノヲ中止シ又ハ減少スル場合ハ通知到着ノ翌日ヨリ實施ス

六、因郵務障礙未能寄到時自發行之日起於二週以內請求補發者免費補發但對郵地者不附之

六、郵務障礙等ノ爲不寄ノ場合ハ申付後行ノ日ヨリ二週以內ニ補發ノ要求アリタルモノニ付テハ無料トス但シ郵地ノ分ニ對シテハ考慮ス

名	期	間	部	價	金	額	備	考
吉林省公報	自	月	日	年	月	日		

吉林省官房經理科長合署

姓名 住所

或官署名

吉林省官房經理科長合署

姓名 住所

或官署名

康德三年四月十一日滿洲國
 康德六年七月十二日發行(日刊)

吉林省公報

康德六年七月十二日
 第九百七十五號
 星期三(水曜日)

○訓令
 ○國務院核准在規程中改正之作
 ○國務院核准在規程中改正之作
 ○國務院核准在規程中改正之作

訓令

吉林省令第四五四號(保字第一〇二五)

各縣縣長
 吉林警察廳長
 關於成藥檢査規程中改正之作
 爲令查悉關於前題之作
 民生部訓令第五七號民保部第三六〇號如
 同紙到符合仰該長應即照辦理爲此令
 康德六年七月五日
 吉林省長 閻 傳 毅

民生部訓令第五七號(民保部第三六〇)

吉林省長
 成藥檢査規程中改正之作
 康德五年四月二十八日民生部訓令第八九
 號到表申改正如左
 康德六年六月九日
 民生部大臣 孫 其 昌

訓令

吉林省令第四五四號(保字第一〇二五)

各縣縣長
 吉林警察廳長
 成藥檢査規程中改正之作
 爲令查悉關於前題之作
 民生部訓令第五七號民保部第三六〇號如
 同紙到符合仰該長應即照辦理爲此令
 康德六年七月五日
 吉林省長 閻 傳 毅

民生部訓令第五七號(民保部第三六〇)

吉林省長
 成藥檢査規程中改正之作
 康德五年四月二十八日民生部訓令第八九
 號到表申改正如左
 康德六年六月九日
 民生部大臣 孫 其 昌

一、上之部ハ次ノ一關ヲ加フ	成 品 名	主成分及本質	許可数量	内外用之別
	沃皮并丹母		五〇以下	外内

吉林省令第四六〇號

警務廳長
 各縣警察局長
 關於前題之作
 規定改正之作
 關於前題之作
 康德六年七月六日
 吉林省長 閻 傳 毅

治安部訓令第四一號(如前紙仰即照爲
 要此令)

治安部訓令第四一號
 康德六年七月六日
 吉林省長 閻 傳 毅

一、上之部ハ次ノ一關ヲ加フ	成 品 名	主成分及本質	許可数量	内外用之別
	ワイドルム		五〇以下	外内

吉林省令第四六〇號

警務廳長
 各縣警察局長
 關於前題之作
 規定改正之作
 關於前題之作
 康德六年七月六日
 吉林省長 閻 傳 毅

第四一號ヲ以テ改正セラレタルニ付遵守
 スベシ

治安部訓令第四一號
 康德六年七月六日
 吉林省長 閻 傳 毅

吉林省公報 第九百七十五號

康德六年七月十二日

第三種郵便物認可

星期三

六〇

康德三年四月十一日
康德六年七月十三日發行(日)

吉林省公報

康德六年七月十三日
第九百七十六號
星期四(木曜日)

○公 函
○關於吉林行館辦事項之件
○關於大連埠小商號小民公定價稅金
示之件

公 函

產業部公函第六二號

康德六年四月六日

產業部大臣 呂 榮 宣
交通部大臣 李 紹 庚

關於河川法施行細則事項之件
逕啓者先令於河川法施行之範圍於與本部
所管事項之事務調查機關知左記諸項相
宜應即妥爲研議
計開

一 關於漁業、農產水利事業、水力發電 事業、管流、流筏及饋食之河川使用料 暫時免納

二 官有村之管流、流筏於民間辦理時(民
團業者受國有林之採伐許可對其採伐林
施行管流、流筏時)暫時當作官營辦理
因

前之管流、流筏委託交通上之障礙或損
害河川法內所稱河川之附屬物時應由林
野局長負其責任但該流筏有礙交通上之
障礙或危害河川效用之虞時交通部大臣
對於管流、流筏之從事者得發必要之命

令

三 核定運送及定所下網漁業之設施
爲非河川法內所稱之工作物

四 定置漁業、定所投網漁業及定所下網
漁業爲河川之一般使用

五 於地方河川及準用河川區域內實施國
營發電工程時應編入於直轄河川
產業部公函第八八號
康德六年四月二十八日
產業部大臣 呂 榮 宣
交通部大臣 李 紹 庚

關於河川法施行細則事項之件

逕啓者康德六年四月十三日密達
貴部公函第七二號內關於官團之件等情
本部並無異議相應函復查照此致
交通部公函第七二號
康德六年四月十三日
交通部大臣 李 紹 庚
產業部大臣 呂 榮 宣

關於河川法施行之協議事項之件
逕啓者先令於河川法施行之範圍於與本部
所管事項之事務調查機關知左記諸項相
宜應即妥爲研議
計開

公 函

產業部公函第六二號

康德六年四月六日

產業部大臣 呂 榮 宣
交通部大臣 李 紹 庚

關於河川法施行細則事項之件
逕啓者先令於河川法施行之範圍於與本部
所管事項之事務調查機關知左記諸項相
宜應即妥爲研議
計開

一 漁業、農產水利事業、水力發電事業、 管流、流筏及饋食之河川使用料 暫時免納

二 官有村之管流、流筏於民間辦理時(民
團業者受國有林之採伐許可對其採伐林
施行管流、流筏時)暫時當作官營辦理
因

前項之管流、流筏委託交通上之障礙或損
害河川法內所稱河川之附屬物時應由林
野局長負其責任但該流筏有礙交通上之
障礙或危害河川效用之虞時交通部大臣
對於管流、流筏之從事者得發必要之命

公 函

產業部公函第八八號

康德六年四月二十八日

產業部大臣 呂 榮 宣
交通部大臣 李 紹 庚

關於河川法施行細則事項之件
逕啓者先令於河川法施行之範圍於與本部
所管事項之事務調查機關知左記諸項相
宜應即妥爲研議
計開

一 漁業、農產水利事業、水力發電事業、 管流、流筏及饋食之河川使用料 暫時免納

二 官有村之管流、流筏於民間辦理時(民
團業者受國有林之採伐許可對其採伐林
施行管流、流筏時)暫時當作官營辦理
因

前項之管流、流筏委託交通上之障礙或損
害河川法內所稱河川之附屬物時應由林
野局長負其責任但該流筏有礙交通上之
障礙或危害河川效用之虞時交通部大臣
對於管流、流筏之從事者得發必要之命

吉林省公報

第九百七十六號

康德六年七月十三日

第三種郵便物認可

星期四

六二

總督府以河州法之施行產業部交通部、相關事務之處理茲擬依左記方法辦理相關事務請
計開

一 交通部大臣對產業部大臣協議之事項

(1) 第一條之河川之認定

(2) 第十一條之河川之指定

(3) 依第十二條之規定交通部大臣所施行之河川工程認為於水利計畫上有相當之影響者

(4) 依第十四條、第二十條及第二十二條規定之交通部大臣之許可認為於水利計畫上有相當影響者

(5) 於交通部大臣所施行之河川工程之農地受益負擔之決定

(6) 河川法及同法施行規則之改廢

二 產業部大臣對交通部大臣協議之事項

(1) 關於國營農業水利事業或因產業部大臣許可之農業水利事業之河川使用事項

(2) 開發水力發電事業之計畫及民營水力發電事業之許可

(3) 流水、流筏多附帶於此之工作物或網場等之設置

(4) 養殖漁業之許可

(向) 河川使用之調查許可

交通部公函第七四號

廣德六年四月十五日

交通部大臣 李相庚

產業部大臣 呂榮實

關於河川法施行解釋事項之件

總督府核准

首屆廣德六年四月六日公函第六二號內開

首屆之件尚無不合相應函復查照此致

公函

青開工第三號二一九〇

廣德六年六月二十日

吉林省次長 三省 請

各市長縣長

關於大連港小麥粉小賣公定價格公示之件

總督府關於省各市長縣輸入小麥粉小賣公定價格首屆之件如左之決定者即查照轉飭各下週知為要

並以輸入之二等粉為標準一等粉每二

等粉價昂六角及二等粉每三等粉價昂

三角五分為決定之限度

記

ル件

今般河川法施行ハ件ニ津室部、交通部相關事務ノ處理ハ爾今左記方法ニ依ルコト

ニ仰リ承租得度此段及照會

記

一 交通部大臣對產業部大臣協議之事項

(1) 第一條之河川之認定

(2) 第十一條之河川之指定

(3) 依第十二條之規定交通部大臣所施行之河川工程認為於水利計畫上有相當影響者

(4) 依第十四條、第二十條及第二十二條規定之交通部大臣之許可認為於水利計畫上有相當影響者

(5) 於交通部大臣所施行之河川工程之農地受益負擔之決定

(6) 河川法及同法施行規則之改廢

二 產業部大臣對交通部大臣協議之事項

(1) 關於國營農業水利事業或因產業部大臣許可之農業水利事業之河川使用事項

(2) 開發水力發電事業之計畫及民營水力發電事業之許可

(3) 流水、流筏及之附帶スル工作物或網場等ノ設置

(4) 養殖漁業ノ許可

(向) 河川使用之許可

交通部公函第七四號

廣德六年四月十五日

交通部大臣 李相庚

產業部大臣 呂榮實

河川法施行ニ件ノ解釋事項ニ關スル件

廣德六年四月六日附產業部公函第六二號

ノ以テ照會ニ係ル首屆ノ件歸水ス

公函

青開工第三號二一九〇

廣德六年七月六日

吉林省次長 三省 請

各市長縣長

大連港輸入小麥粉小賣公定價格公示ニ關スル件

首屆ノ件ニ關シ輸入小麥粉ノ省各市長縣

ニ於ケル小賣公定價格ノ當分ノ開左記

ノ通決定致シタルニ付夫々管下一般ニ周知方公示相成度

內輸入粉ハ二等粉ヲ標準トナシ一等粉ハ二等粉ヨリ六十錢高及二等粉ハ二等粉ヨリ三十五錢高ト決定セシモノナルニ付爲念申添フ

記

備考
一、對於沿線以外縣旗公署所在地及縣內主要地所販賣之小賣價格以前記之最近地區為標準價格加算各地區間之陸地運送費

市縣旗別	標準地區	商標名	一等粉	二等粉	三等粉	備考
吉林	吉林		六六八	六〇八	五七三	康德六年四月一日以後至現在
磐石	磐石		六六二	六〇二	五六七	
●	煙筒山	煙筒山	六六四	六〇四	五六九	
●	柳河	柳河	六六二	六〇二	五六七	
●	敦化	敦化	六七七	六一七	五八二	
●	額穆	額穆	六七二	六一二	五七七	
●	舒蘭	舒蘭	六七七	六一七	五八二	
●	德惠	德惠	六八〇	六二〇	五八五	
●	懷德	懷德	六六六	六〇六	五七一	
●	九台	九台	六五八	五九八	五六三	
●	農安	農安	六六五	六〇五	五七〇	
●	扶餘	扶餘	六六八	六〇八	五七三	
●	扶餘縣城	扶餘縣城	六七六	六一六	五八一	
●	郭前旗	郭前旗	六六九	六〇九	五七四	
●	柳皮廠	柳皮廠	六六六	六〇六	五七一	

備考
一、沿線外縣旗公署所在地及縣內主要地へ販賣スル小賣價格へ前記最寄標準地區價格に各地區間ノ陸地運送費ヲ加算シタルモノトス

市縣旗別	標準地區	商標名	一等粉	二等粉	三等粉	備考
吉林	吉林		六六八	六〇八	五七三	康德六年四月一日以後至現在
磐石	磐石		六六二	六〇二	五六七	
●	煙筒山	煙筒山	六六四	六〇四	五六九	
●	柳河	柳河	六六二	六〇二	五六七	
●	敦化	敦化	六七七	六一七	五八二	
●	額穆	額穆	六七二	六一二	五七七	
●	舒蘭	舒蘭	六七七	六一七	五八二	
●	德惠	德惠	六八〇	六二〇	五八五	
●	懷德	懷德	六六六	六〇六	五七一	
●	九台	九台	六五八	五九八	五六三	
●	農安	農安	六六五	六〇五	五七〇	
●	扶餘	扶餘	六六八	六〇八	五七三	
●	扶餘縣城	扶餘縣城	六七六	六一六	五八一	
●	郭前旗	郭前旗	六六九	六〇九	五七四	
●	柳皮廠	柳皮廠	六六六	六〇六	五七一	

民國三年四月十一日滿洲國
康德六年七月十四日發行(日刊)

吉林省公報

康德六年七月十四日
第九百七十七號
星期五(金曜日)

日

○証 則
○吉林省公報條例改正之件

條例

農安縣條例第一號
茲將農安縣稅條例改正如左
康德六年一月一日
農安縣長 梁學貴

農安縣稅條例

第一章 總則
第一條 縣稅除法令另有規定者外依本條例賦課徵收之
第二條 應課稅賦課者如左

- 一 營業稅附加捐
- 二 自由職業稅附加捐
- 三 家屋稅附加捐
- 四 地稅
- 五 雜捐

第三條 有餘額縣稅者時將其餘額之金額一時賦課之
第四條 縣稅中對於分期徵收者其稅額按各納期均分之供發生一分未滿之零數時合算最初之納期內

第二章 營業稅附加捐
第五條 營業稅附加捐之賦課率爲本稅之

吉林省公報 第九百七十七號

百分之五十

第六章 營業稅附加捐未稅之納期徵收之
第三章 自由職業稅附加捐
第七條 自由職業稅附加捐之賦課率爲本稅之百分之五十
第四章 自由職業稅附加捐未稅之納期徵收之

第四章 家屋稅附加捐
第九條 家屋稅附加捐之賦課率爲百分之五十
第十章 家屋稅附加捐未稅之納期徵收之

第五章 地稅
第十一條 地稅之賦課率按每畝年徵八角
第十二條 地稅之納期自十月一日起限至翌年二月末日

第十三條 依地方稅法施行規則第三條之規定對於不以營利爲目的之法人直接供其使用之土地不課地稅但對於土地所有人或準此者以租金供使用之土地不在此限

第十四條 依本例或其法令不賦課地稅之土地或不得賦課地稅之土地而稅爲應賦

條例

農安縣條例第一號
茲將農安縣稅條例改正如左
康德六年一月一日
農安縣長 梁學貴

農安縣稅條例

第一章 總則
第一條 縣稅ハ法令ニ定アルモノノ外本條例ニ依リ賦課徵收ス
第二條 縣稅トシテ賦課スヘキモノ左ノ如シ

- 一 營業稅附加捐
- 二 自由職業稅附加捐
- 三 家屋稅附加捐
- 四 地稅
- 五 雜捐

第三條 縣稅ヲ賦課シタル者アルトキハ其ノ總額シタル金額ヲ一時賦課ス
第四條 縣稅中分期徵收スルモノニ付テハ其ノ稅額ノ各納期ニ平分ス但シ一分未滿ノ零數ヲ生シタルトキハ其ノ總額ニ合算ス
第二章 營業稅附加捐
第五條 營業稅附加捐ハ本稅ノ百分ノ五

第十條 營業稅附加捐未稅ノ納期ニ從ヒ之ヲ徵收ス

星期四

六五

第十五條 依地稅法對於受賦地稅之土地得依地稅減免之例得將地稅減免之

- 第十六條 應行賦課之雜捐如左
 - 一 車捐
 - 二 船捐
 - 三 漁業捐
 - 四 不動產取得捐
 - 五 屠宰捐
 - 六 觀覽捐
 - 七 特別所得捐
 - 八 特別職業捐
 - 九 特別營業捐

第十七條 取捐依納期開始之前月一日現在賦課之

第十八條 取捐之賦課率如左

自動車

定員(包含運轉手台)五人乘以下

白家用 每輛年百圓

營業用 每輛年百圓

乘員超過五人者每增加一人時

貨物運搬用 貨物積載量一噸以上每輛年六十圓

加半噸時增收五圓

加半噸時增收五圓

馬車 每輛年六十圓

- 第十六條 應行賦課之雜捐如左
 - 一 車捐 每輛年六圓
 - 二 船捐 每輛年四圓八角
 - 三 漁業捐 每輛年二圓四角
 - 四 不動產取得捐 每輛年十八圓
 - 五 屠宰捐 每輛年二十四圓
 - 六 觀覽捐 每輛年二圓
 - 七 特別所得捐 每輛年四圓
 - 八 特別職業捐 每輛年六圓
 - 九 特別營業捐 每輛年六圓

第十九條 取捐依左開納期徵收之俱不得於定期內徵收者其納期隨時由縣長定之

自動車、馬車

第一期 自三月一日至三月三十一日爲限

第二期 自六月一日至六月三十日爲限

第三期 自九月一日至九月三十日爲限

第四期 自十二月一日至十二月三十一日爲限

ルコトヲ得ナル土地カ地租ヲ賦課スルコトヲ得(キモノ)トナリタルトキハ一箇月以內ニ地價、地目、面積及異動ノ事由ヲ縣長ニ届出ツヘシ地租ヲ賦課シタル土地カ地租捐ヲ賦課セサル土地又ハ地租ヲ賦課スルコトヲ得ナル土地トナリタルトキ亦同ノ

- 第十六條 應行賦課之雜捐如左
 - 一 車捐
 - 二 船捐
 - 三 漁業捐
 - 四 不動產取得捐
 - 五 屠宰捐
 - 六 觀覽捐
 - 七 特別所得捐
 - 八 特別職業捐
 - 九 特別營業捐

第十七條 取捐ハ納期開始ノ前月一日現在依之ヲ賦課ス

第十八條 取捐ノ賦課率ハ左ノ如シ

自動車

定員(運轉手台ヲ含ム)五人乘以下

白家用 一輛ニ付年百圓

營業用 一輛ニ付年百圓

乘員定員五人ヲ超過スルモノハ一人ヲ増ス毎ニ金百圓ヲ増ス

貨物積載量一噸以下ノ車輛ニ付年六十圓

一噸以上ノ車輛ニ付年六十圓

馬車 一輛ニ付年六十圓

- 第十六條 應行賦課之雜捐如左
 - 一 車捐 一輛ニ付年六圓
 - 二 船捐 一輛ニ付年四圓八角
 - 三 漁業捐 一輛ニ付年二圓四角
 - 四 不動產取得捐 一輛ニ付年十八圓
 - 五 屠宰捐 一輛ニ付年二十四圓
 - 六 觀覽捐 一輛ニ付年二圓
 - 七 特別所得捐 一輛ニ付年四圓
 - 八 特別職業捐 一輛ニ付年六圓
 - 九 特別營業捐 一輛ニ付年六圓

第十九條 取捐ハ左ノ納期ニ依リ之ヲ徵收ス、但シ定期ニ徵收スルヲ得サルモノノ納期ハ其ノ都府廳長之ヲ定ム

自動車馬車

第一期 三月一日ヨリ三月三十一日爲限

第二期 六月一日ヨリ六月三十日爲限

第三期 九月一日ヨリ九月三十日爲限

第四期 十二月一日ヨリ十二月三十一日爲限

<p>二 手挽車、人力車、兩脚皮蓋手推車 自轉車及自動自轉車 自四月一日起至四月三十日爲限</p> <p>三 費用大車 自十一月一日起至十二月三十一日爲限</p> <p>第二十條 車之所有權取得者由取得日起一個月以內將左開事項呈報縣長呈報事項發生異動時亦同</p>	<p>一 噸及十石或其零數時增收一角</p> <p>第二十四條 船捐依左開納期徵收之不得於定期內徵收者其納期隨時由縣長定之</p> <p>自五月一日起至五月三十一日爲限</p> <p>第二十五條 第十四條及第二十條之規定對於船捐亦同</p> <p>第四節 漁業捐</p> <p>第二十六條 漁業捐對其年四月一日現在之漁業人依左開賦課率賦課之</p> <p>漁網二十頁以上者年八圓 十頁以上者年六圓 十頁未滿者年三圓</p> <p>第二十七條 漁業捐之納期自五月一日起至五月三十一日止但不得於定期內徵收者其納期隨時由縣長定之</p> <p>第二十八條 新營漁業者居於十日以內將左開事項呈報縣長呈報事項發生異動時亦同</p>	<p>二 手挽車人力車、リヤーカー、自動車、及自動自轉車 四月一日ヨリ四月三十日限</p> <p>三 費用大車 十一月一日ヨリ十二月三十一日限</p> <p>第二十條 車ノ所有權ヲ取得シタル者ハ取得ノ月ヨリ一個月以內ニ左記事項ヲ縣長ニ届出ツヘシ届出事項ニ異動ヲ生シタルトモ亦同</p> <p>一 取得ノ年月日</p> <p>二 車ノ種類</p> <p>三 車ノ用途定員及積載量</p> <p>四 新習所有者ノ住所氏名</p> <p>第二十一條 第十四條ノ規定ハ車捐ニ付之ヲ準用ス</p> <p>第三節 船捐</p> <p>第二十二條 船捐ハ其ノ年一月一日現在依リ之ヲ賦課ス</p> <p>第二十三條 船捐ノ賦課率左ノ如シ</p> <p>積載量十噸以下一噸ニ付年十圓 十噸ヲ超スルモノハ一噸又ハ其ノ端數ヲ増ス毎噸増ス毎ニ五角ヲ増ス</p> <p>第二十四條 積載量十噸以下一噸ニ付年十圓 十噸ヲ超スルモノハ一噸又ハ其ノ端數ヲ増ス毎噸増ス毎ニ五角ヲ増ス</p>	<p>一 噸又ハ十石又ハ其ノ端數ヲ増ス毎一角ヲ増ス</p> <p>第二十四條 船捐ハ左ノ納期ニ依リ之ヲ徵收ス、但シ定期ニ徵收スルヲ得タルモノノ納期ハ其ノ都度縣長之ヲ定ム五月一日ヨリ五月三十一日限</p> <p>第二十五條 第十四條及第二十條ノ規定ハ船捐ニ付之ヲ準用ス</p> <p>第四節 漁業捐</p> <p>第二十六條 漁業捐ハ其ノ年四月一日現在ニ於ケル漁業者ニ對シ左ノ賦課率ニ依リ之ヲ賦課ス</p> <p>漁網二十頁以上ノモノ年八圓 十頁以上ノモノ年六圓 十頁未滿ノモノ年三圓</p> <p>第二十七條 漁業捐ノ納期ハ五月一日ヨリ五月三十一日迄トス、但シ定期ニ徵收スルコトヲ得ザルモノノ納期ハ其ノ都度縣長之ヲ定ム</p> <p>第二十八條 新ニ漁業ヲ開始シタル者八十日以內ニ左記事項ヲ縣長ニ届出ツヘシ届出事項ニ異動ヲ生シタルトモ亦同</p> <p>一 開業年月日</p> <p>二 漁業ノ種類</p> <p>三 漁具ノ種類及數量</p> <p>四 漁業ノ場所</p> <p>五 漁業ノ時期</p> <p>六 漁獲物ノ種類</p> <p>七 從業者ノ員數</p> <p>八 從業者ノ住所氏名</p> <p>第二十九條 不動產取得得捐ハ不動產ノ時</p>
--	--	--	--

價(對於經已獲記之不動產按其登記價格計算之)

第三十條 不動產取得之賦課率按不動產價格之百分之二

第三十一條 不動產取得之納期隨時由縣長定之

第三十二條 不動產所有權或準此權利之取得人由其取得日起十日內對左開事項呈報縣長

一 如土地時地號、地目、面積用途、取得年月日及事由

二 如房屋時所在地址其種類用途面積(各特別之面積)取得年月日及事由

三 所有權或準此權利之取得價格或當該不動產之價值

四 所有權或準此權利之取得人之住所姓名

第六節 屠宰捐
第三十三條 屠宰捐依左開賦課率賦課之
牛每頭二圓五角
馬每頭二圓
豬、狗每頭一圓八角
羊、山羊每頭五角

第三十四條 屠宰捐於屠宰時徵收之
第三十五條 對於行輸出之畜肉依納稅義務者之中與其實效相當之屠宰捐免除之

納稅義務者欲受前項之免除時須附具輸出地稅關之檢出證書及其他證明書中

納稅納稅金之賦課

第三十六條 家畜之所有人或屠宰委託人於屠宰以前將左開事項呈報縣長

一 家畜之種類及頭數
二 屠宰之地址
三 屠宰之月日
四 家畜之所有人或屠宰委託人之住所姓名

第七節 觀覽捐
第三十七條 觀覽捐之賦課率按入場費金額之百分之五

第三十八條 觀覽捐或於觀覽時徵收之
第三十九條 觀覽捐以演劇演說或其他興此類之營業人其徵收義務人

第四十條 徵收義務人於徵收觀覽捐時每逐票票日(票日如遇星期日或祭日時於其翌日)附帶計算書繳納與縣長

第八節 特別所得捐
第四十一條 特別所得捐依其年一月一日現在依勞動所得稅法第六條之規定尚未受納勞務所得稅之賦課者於其支給人及支給地之相異時賦課之

第四十二條 左列各款情形之一之給與不課特別所得捐
一 旅費及其他有實質價值之性質之給與
二 軍人及其他隨軍勤務之人於從軍中所受之軍之給與

價(登記シタルモノ付テハ其ノ登記價格ヲ標準トシテ之ヲ賦課ス)

第三十條 不動產取得之賦課率ハ不動產價格ノ百分之二トス

第三十一條 不動產取得之納期ハ其ノ都府廳長之ヲ定ム

第三十二條 不動產所有權又ハ之ニ準スル權利ヲ取得シタル者ハ其ノ取得ノ日ヨリ十日以内ハ左ノ事項ヲ縣長ニ開示スルヲ要ス

一 土地ニ在リテハ地番、地目、面積用途、取得年月日及事由

二 建物ニ在リテハ其ノ所在番地、種類、構造用途坪數(各特別ノ坪數)取得年月日及事由

三 所有權又ハ之ニ準スル權利ノ取得價格又ハ當該不動產ノ時價

四 所有權又ハ之ニ準スル權利取得者ノ住所姓名

第六節 屠宰捐
第三十三條 屠宰捐ハ左ノ賦課率ニ依リテ賦課ス
牛一頭ハ付二圓五角
馬、騾一頭ハ付二圓
豚、雞一頭ハ付一圓五角
羊、山羊一頭ハ付五角

第三十四條 屠宰捐ハ屠宰ノ都府廳長之ヲ徵收ス
第三十五條 畜肉檢出ニ對シテハ納稅義務者ノ申請ト其相當數量ニ依リ屠宰捐ヲ免除ス

納稅者ガ前項ノ免除ヲ受ケントスル時ハ檢出地ノ稅關ノ檢出證書其其他證明書ニ添付ス

ハナルモノ付テハ以テ低價セル稅金ノ賦課ヲ申請ス(ハ)

第三十六條 家畜ノ所有者又ハ屠宰委託者ハ屠宰前ニ左ノ事項ヲ縣長ニ開示スルヲ要ス

一 家畜ノ種類及頭數
二 屠宰ノ場所
三 屠宰ノ月日
四 家畜ノ所有者又ハ屠宰委託者ノ住所姓名

第七節 觀覽捐
第三十七條 觀覽捐ノ賦課率ハ入場料金額ノ百分之五トス

第三十八條 觀覽捐ハ觀覽ノ都府廳長之ヲ徵收ス

第三十九條 觀覽捐ハ演劇、興行其他之ハ知スルモノヲ興行スル者ヲ以テ其ノ徵收義務者トス

第四十條 徵收義務者觀覽捐ヲ徵收シタル日ハ每逐票日(票日ガ日曜又ハ祝祭日ナルトキハ其ノ翌日)應ニ計算書ヲ添(縣長ニ納付スベシ)

第八節 特別所得捐
第四十一條 特別所得捐ハ其ノ年一月一日現在ニ依リ勞動所得稅法第六條ノ規定ニ依リ勞動所得稅ノ賦課ヲ受ケタル者ニ對シテ支給者及支給地ノ異ルモノ之ヲ賦課ス

第四十二條 左ノ各號ノ一ニ該當スル給與ハ特別所得捐ヲ課セズ
一 旅費其ノ他實質價值ノ性質ヲ有スル給與
二 軍人其ノ他軍人勤務スル者ノ從軍中ニ受ケタル軍之給與

三 疾病或傷害所受之特別給與

第四十三條 特別所得指之課稅標準爲所得金額依勤勞所得稅法第三條規定之第一類所得及第二類所得
第四十四條 前條規定之所得金額依左開之區分計算之
第一類所得

一 俸給、給料、津貼、恩給、年金、賞與及有此等性質之給與按上年中之收入金額俱非一年份之相當給與按其年之推算年額
二 對於未受無償住宅之支給者扣除第一款收入金額之十分之二之相當金額
第二類所得

給與如屬於金錢以外之物品者以支給時之評價額爲前項之給與金額
第四十五條 依前條之規定計算之金額以其支給之基礎勤務月數除之所得金額之十二倍未滿三百圓時免除特別所得指之課稅

第四十六條 特別所得指之賦課率所得金額之百分之三
第四十七條 特別所得指依左開納期徵收之但不得於定期內徵收者其納期臨時由課長另定之
第一期自五月一日起至五月三十一日
第二期自八月一日起至八月三十一日
第四十八條 特別所得指納稅義務者之所得額於課稅標準決定後如有顯著之減少經課長認爲有必要時依納稅義務者之申請得減免其賦課額
第四十九條 特別所得指納稅義務者依課長之所在其年二月末日以前應將其所得額及其他必要事項呈報之但於一月二日以後發生納稅義務者應隨時呈報之納稅義務消滅時亦同

職業之種類	賦	率
關於宗教業		千分之十二
關於教育及教授業		千分之十四
關於醫療業		千分之十八
	其病院組織他種	千分之十四
	其病院組織他種	千分之十八

課稅

第四十六條 特別所得指之賦課率所得金額之百分之三
第四十七條 特別所得指依左開納期徵收之但不得於定期內徵收者其納期臨時由課長另定之
第一期自五月一日起至五月三十一日
第二期自八月一日起至八月三十一日
第四十八條 特別所得指納稅義務者之所得額於課稅標準決定後如有顯著之減少經課長認爲有必要時依納稅義務者之申請得減免其賦課額
第四十九條 特別所得指納稅義務者依課長之所在其年二月末日以前應將其所得額及其他必要事項呈報之但於一月二日以後發生納稅義務者應隨時呈報之納稅義務消滅時亦同

第九節 特別職業捐
第五十條 特別職業捐按其年一月一日現在對於依自由職業業稅法第一條所定經營之職業及依同法第六條之規定向未受自由職業業稅之賦課者賦課之
第五十一條 特別職業捐之課稅標準爲收入金額其賦課率依左開列區分

第九節 特別職業捐
第五十條 特別職業捐按其年一月一日現在對於依自由職業業稅法第一條所定經營之職業及依同法第六條之規定向未受自由職業業稅之賦課者賦課之
第五十一條 特別職業捐之課稅標準爲收入金額其賦課率依左開列區分

第九節 特別職業捐
第五十條 特別職業捐按其年一月一日現在對於依自由職業業稅法第一條所定經營之職業及依同法第六條之規定向未受自由職業業稅之賦課者賦課之
第五十一條 特別職業捐之課稅標準爲收入金額其賦課率依左開列區分

職業ノ種類	賦	率
宗教ノ關スル業		千分之十二
教育及教授ニ關スル業		千分之十四
醫療ニ關スル業		千分之十八
	其病院組織他種	千分之十四
	其病院組織他種	千分之十八

三 疾病又ハ傷害ニ因リテ受ケル特別ノ給與

第四十三條 特別所得指ノ課稅標準ハ所得指額トシ勤勞所得稅法第三條ハ定ムル第一類所得及第二類所得トス
第四十四條 前條ノ所得金額ハ左ノ區分ニ依リ計算ス
第一類所得

一 俸給、給料、手當、恩給、年金、賞與及此等ノ性質ヲ有スル給與ハ前年中ノ收入金額俱シ一年分ノ相當スル給與ハ非サルモノニ付テハ其ノ年ノ推算年額
二 無償住宅ノ支給ヲ受ケサルモノニ付テハ第一款ノ收入金額ノ十分ノ二ニ相當スル金額ヲ控除ス
第二類所得

給與金額中其ノ十分ノ二ヲ控除シテ得タル金額
給與金額以多ノモノナルトキハ其ノ支給時ニ於ケル評價額ヲ以テ前項ノ給與金額トス
第四十五條 前條ノ規定ハ依リ計算シテ入金額ノ其ノ支給ノ基礎タル勤務月數ヲ以テ除シテ得タル金額ノ十二倍力三

第九節 特別職業捐
第五十條 特別職業捐按其年一月一日現在對於依自由職業業稅法第一條所定經營之職業及依同法第六條之規定向未受自由職業業稅之賦課者賦課之
第五十一條 特別職業捐之課稅標準爲收入金額其賦課率依左開列區分

職業ノ種類	賦	率
宗教ノ關スル業		千分之十二
教育及教授ニ關スル業		千分之十四
醫療ニ關スル業		千分之十八
	其病院組織他種	千分之十四
	其病院組織他種	千分之十八

百圓未滿ナルトキハ特別所得指ノ課稅ヲ免除ス

第四十六條 特別所得指ノ賦課率ハ所得指額ノ千分ノ三トス
第四十七條 特別所得指ハ左ノ納期ニ於テ之ヲ徵收ス但シ定期ノ徵收スルコトヲ得サルモノノ納期ハ其ノ都府廳長之ヲ定ム
第一期自五月一日起至五月三十一日限
第二期自八月一日起至八月三十一日限
第四十八條 特別所得指納稅義務者ノ所得額著シク減少シ顯著ニ於テ必要アリト認ムルトキハ納稅義務者ノ申告ニ依リ其ノ賦課額ヲ減免スルコトヲ得
第四十九條 特別所得指納稅義務者ハ課長ノ定ムル所ニ依リ其ノ年二月末日迄ニ所得額及其他必要事項ヲ提出シ、但シ一月二日以後ニ於テ納稅義務者ノ發生シタル者ハ其ノ都府廳長之ヲ提出ス
第九節 特別職業捐
第五十條 特別職業捐按其年一月一日現在對於依自由職業業稅法第一條所定經營之職業及依同法第六條之規定向未受自由職業業稅之賦課者賦課之
第五十一條 特別職業捐之課稅標準爲收入金額其賦課率依左開列區分

第九節 特別職業捐
第五十條 特別職業捐按其年一月一日現在對於依自由職業業稅法第一條所定經營之職業及依同法第六條之規定向未受自由職業業稅之賦課者賦課之
第五十一條 特別職業捐之課稅標準爲收入金額其賦課率依左開列區分

第九節 特別職業捐
第五十條 特別職業捐按其年一月一日現在對於依自由職業業稅法第一條所定經營之職業及依同法第六條之規定向未受自由職業業稅之賦課者賦課之
第五十一條 特別職業捐之課稅標準爲收入金額其賦課率依左開列區分

第九節 特別職業捐
第五十條 特別職業捐按其年一月一日現在對於依自由職業業稅法第一條所定經營之職業及依同法第六條之規定向未受自由職業業稅之賦課者賦課之
第五十一條 特別職業捐之課稅標準爲收入金額其賦課率依左開列區分

職業ノ種類	賦	率
宗教ノ關スル業		千分之十二
教育及教授ニ關スル業		千分之十四
醫療ニ關スル業		千分之十八
	其病院組織他種	千分之十四
	其病院組織他種	千分之十八

關於法律條	千分ノ十二
關於法律條	千分ノ十二

法律ニ關スル業	千分ノ十二
法律ニ關スル業	千分ノ十二

第五十二條 收入金額除依左列各款外關於其經營之職業依上年中收入之總金額

一 對於上年一月二日以後至十二月止之期間開始之職業依該年中收入金額之豫算金額

二 對於該年開始之職業自其開始之期月起至該年十二月止之期間收入金額以該當月數除之所得之十二倍相當金額

前項之收入金額無庸扣除勞務所得稅及特別所得捐之額與不課入之

第五十三條 收入金額年額未滿三百圓者免除特別營業捐之課稅

第五十四條 特別營業捐按左開納期徵收之俱不得於定期內徵收者其納期隨時由縣長另定之

第一期自八月一日起限至八月三十一日
第二期自十一月一日起限至十一月三十一日
第五十五條 特別營業捐納稅務者之收入金額於課稅標準決定後如有顯著之減少縣長認為有必要時依納稅務者之中請得減免其賦課額

第五十六條 特別營業捐納稅務者依左

長ノ所定至其年六月三十日以前應將其收入額及其他必要事項向縣長呈報之俱於一月二日以後發生納稅義務者應隨時呈報之納稅義務消滅時亦同

第十節 特別營業捐
第五十七條 特別營業捐按其年一月一日現在對於依營業稅法第一條所定之營業及依同法第七條之規定尚未受營業稅之賦課者按營業之種類及每營業場所賦課之

第五十八條 特別營業捐之課稅標準及賦課額依左列以分
一 物品販賣業、製造業
一 年賣錢金額七百圓以上年三圓
同 六百圓以上年二圓五角
同 五百圓以上年二圓
二 放款業、物品貸借業
一 年收入金額百五十圓以上年三圓
同 百二十圓以上年二圓五角
同 百圓以上年二圓
三 房屋轉租業、運送業、印刷業、出版業

第五十二條 收入金額ハ左ノ各款ニ依ルモノヲ除ク外此ノ營業ニ關シテ前年中ニ於テ收入シタル總金額ニ依ルモノトス
一 前年ノ一月二日以後十二月迄ノ間ニ於テ開始シタル職業ニ付テハ其ノ年中ニ於ケル收入金額ノ豫算金額
二 其ノ年開始シタル職業ニ付テハ其ノ開始ノ翌月ヨリ其ノ年十二月迄ノ間ニ於ケル收入金額ノ當該月數ニテ除シテ得タル金額ノ十二倍ニ相當スル金額

前項ノ收入金額ハ勞務所得稅又ハ特別所得捐ノ課稅額ニ付テハ其ノ算入セズ
第五十三條 收入金額年額未滿三百圓者ハ特別營業捐ノ課稅ヲ免除ス
第五十四條 特別營業捐ハ左ノ納期ニ於テ之ヲ徵收ス、俱シテ定期ニ徵收スルコトヲ得サルモノノ納期ハ其ノ都府廳縣長之ヲ定ム

第一期八月一ヨリ八月三十一日限
第二期十一月一ヨリ十一月三十一日限
第五十五條 特別營業捐納稅務者ノ收入ノ金額著シク減少シ縣長ニ於テ必要アリト認ムルトキハ納稅義務者ノ中書ニ依リ其ノ賦課額ヲ減免スルコトヲ得
第五十六條 特別營業捐納稅務者ハ左

長ノ定ムル所ニ依リ其ノ年六月三十日迄ニ收入額其ノ他必要ナル事項ヲ提出スベシ但シ一月二日以後ニ於テ納稅義務ノ發生シタル場合ハ其ノ都府之ヲ屬出ワベシ、納稅義務ノ消滅シタルトキ亦同シ

第十節 特別營業捐
第五十七條 特別營業捐ハ其ノ年一月一日現在ニ依リ營業稅法第一條ニ定ムル營業ヲ爲シ同法第七條ノ規定ニ依リ營業稅ノ賦課ヲ受ケタル者ニ對シ營業ノ種類及營業場所之ヲ賦課ス
第五十八條 特別營業捐ノ課稅標準及賦課額ハ左ノ以分ニ依ル

一 物品販賣業、製造業
一 一年ノ賣上金額七百圓以上ノモノ年額三圓
同 六百圓以上ノモノ年額二圓五角
同 五百圓以上ノモノ年額二圓
二 金貸付業、物品貸付業
一 一年ノ收入金額百五十圓以上ノモノ年額三圓
同 一百二十圓以上ノモノ年額二圓四角
同 一百圓以上ノモノ年額二圓
三 房屋轉租業、運送業、印刷業出版業

一年收入金額五百圓以上年三圓

同 四百圓以上年二圓五角

同 三百圓以上年二圓

四 遊藝場業、飯莊飲食店業、康復業、洋雜貨業、理髮業、娛樂場業、照像業、貨貸房間供客行業業、(席貫業)領置杖女業、妓館業、

一年收入金額四百圓以上年三圓

同 三百圓以上年二圓五角

五 承攬業

一年承攬金額四百圓以上年三圓

同 三百圓以上年二圓五角

同 二百圓以上年二圓

六 牙行業代理業、居間業、介置業

一年報酬金額一百五十圓以上年三圓

同 一百二十圓以上年二圓五角

同 一百圓以上年二圓

第五十九條 前條規定之課稅標準之計算除依左列各款外悉依上年中實得收入金額或成報金額

一 對於上年一月二日以後至十二月止之間開始之營業依其年中之實得收入金額承攬成報金額之計算金額

二 對於該年開始之營業自營業開始之日起至該年十二月止之實得收入金額承攬成報金額以當該月數額之所得之十二倍相當金額

第六十條 課稅標準第五十八條之最低金額者免納特別營業捐之賦課

第六十一條 特別營業捐依左開納期徵收之俱不得於定期內徵收者其納期臨時由縣長另定之

第一期自八月一日起限至八月三十一日

第二期自十一月一日起限至十一月三十一日

第六十二條 特別營業捐稅務務者之實得收入金額承攬成報金額均課稅標準決定後如有顯著之減少經縣長認爲有必要時依納稅義務者之申請得減免其賦課額

第六十三條 特別營業捐納稅務務者依縣長之所在該年六月三十日以前應將其實得收入金額承攬成報金額及其他必要事項向縣長呈報之俱於一月二日以後發生納稅義務者應隨時呈報之納稅義務者消滅時亦同

第七節 抽 則

第六十四條 縣稅務督使時其延滯金每日按稅金額千分之一與稅金同時徵收之

第六十五條 依本條例之規定應行呈報之事項不爲呈報或認爲有不相當時由縣長認定之

一ヶ年ノ收入金額五百圓以上ノモノ年額三圓

同 四百圓以上ノモノ年額二圓五角

同 三百圓以上ノモノ年額二圓

四 興行場業、料理飲食店業、旅館業、湯屋業、理髮業、娛樂場業、寫真業、康復業、藝妓居屋業、貨座業

一年收入金額四百圓以上ノモノ年額三圓

同 三百圓以上ノモノ年額二圓五角

五 請負業

一年ノ請負金額四百圓以上ノモノ年額三圓

同 三百圓以上ノモノ年額二圓五角

同 二百圓以上ノモノ年額二圓

六 問屋業代理業、仲立業居間業

一年ノ報酬金額一百五十圓以上ノモノ年額三圓

同 一百二十圓以上ノモノ年額二圓五角

同 一百圓以上ノモノ年額二圓

第五十九條 前條ニ定ムル課稅標準ノ計算ハ左ノ各號ニ依ルモノヲ除クノ外前年中ニ於ケル實上金額、收入金額、請負金額又ハ報償金額

一 前年ノ一月二日以後十二月迄ノ間ニ於テ開始シタル營業ニ付テハ其ノ年中ニ於ケル實上金額、收入金額、請負金額、又ハ報償金額

二 其ノ年開始シタル營業ニ付テハ營業開始ノ月ヨリ其ノ年十二月迄ニ於ケル實上金額、收入金額、請負金額、又ハ報償金額ノ十二倍ノ相當金額

第六十條 課稅標準第五十八條ノ最低金額ニ滿タサルモノニ付テハ特別營業捐ノ賦課ヲ免ス

第六十一條 特別營業捐ハ左ノ納期ニ於テ之ヲ徵收ス、但シ定期ニ徵收シ得サル者ノ納期ハ縣長之ヲ定ム

第一期八月一日ヨリ八月三十一日限

第二期十一月一日ヨリ十一月三十一日限

第六十二條 特別營業捐納稅務務者ノ實上金額、收入金額、請負金額又ハ報償金額シテ減少シ縣長ニ於テ必要アリト認ムルトキハ納稅義務者ノ申告ニ依リ其ノ賦課額ヲ減免スルコトヲ得

第六十三條 特別營業捐納稅務務者ハ縣長ノ定ムル所ニ依リ其ノ年六月三十日迄ニ實上金額、請負金額、又ハ報償金額ノ他必要ナル事項ノ届ケ出ツベシ、俱シ一月二日以後ニ於テ納稅義務者ノ發生シタル者ハ其ノ都度之ヲ届ツ出ヘシ納稅義務消滅シタルト亦同シ

第七節 抽 則

第六十四條 縣稅務督使ハ一日ニ付稅金額ノ千分ノ一トシ同時ニ之ヲ徵收ス

第六十五條 本條例ノ規定ニ依リ届出ツベキ事項ニシテ届出ツベキナルトキ又ハ其ノ届出ツベキ不相當ト認ムルトキ

第六十六條 對於以偽詐及其他不正行為
給與地方稅者科以罰金該額之三倍相當
金額以下(未滿者則者科五圓)之過怠
金

第六十七條 關於本條例之施行其必要之
細則由縣長定之

第六十八條 本條例由民國五年起施行
附則

第六十九條 特別所得捐特別營業捐及特
別營業捐對於呈報日期及納期限於民國
五年度份得由縣長另定之

第七十條 對於日本國民特別營業捐之
課稅率限於民國五六年份為於第五十八
條所定額之二分之一

第七十一條 限於民國五六年份對於第四十
四條第一項所定之所得金額於民國四年
中所受之賞與金額不列入之
(註) 以上係奉令改正後全部條文

第六十六條 詐偽其ノ他不正ノ行為ニ依
リ地方稅ヲ違犯シタル者ニ對シテハ固
說シタル金額ノ三倍ニ相當スル金額以
下(其ノ金額五圓未滿ナルトキハ五圓)
ノ過科ヲ科ス

第六十七條 本條例施行ニ關シ必要ナル
細則ハ縣長之ヲ定ム

第六十八條 本條例ハ民國五年起施行
附則

第六十九條 特別所得捐、特別營業捐及
特別營業捐ノ届出期日及納期ニ關シテ
ハ民國五年度分ニ限リ縣長ハ罰金之ヲ
定ムルコトヲ

第七十條 日本國民ニ對スル特別營業捐
ノ課稅率ハ民國五六年分ニ限リ第五十
八條ニ規定スル課稅率ノ二分ノ一トス

第七十一條 民國五六年分ニ限リ第四十
四條第一項所定ノ所得金額中民國四年中
ニ於テ受テタル賞與ノ金額ハ之ヲ算入
セズ

民國三年四月十一日滿洲國
憲法第三條(地方自治)可
民國六年七月十四日發行(日刊)

大滿洲帝國憲法六年七月十四日

價目 月一 每部 八分
廣告費九 每行 三十八字 一日一角五分
廣告費九 每行 三十八字 一日一角五分

發行所 吉林省官署
印刷所 三益印書館
吉林形大印刷

康德三年四月十一日滿洲國
康德六年七月十五日發行(日刊)

吉林省公報

康德六年七月十五日
第九百七十八號
星期六(土曜日)

訓令

吉林省公報第四六八號
各省市縣廳長
關於暫行土地執照發給事務規程中
修正之作
爲令及修正關於土地執照發給事務規程中
國務院第七九號訓令改正如另紙除分行外
合仰該廳長務須體念其趣意以期事務明理
上之高全爲要此令
康德六年七月十日

該項事務中之土地執照發給事務曾與凍亞
及契稅事務有密切不可分之關係爲此保持
有機的連關性起見於中央主管機關改訂經
前部以資適當同部至於省市縣廳之辦理仍
照前章除分行外合行仰該廳長即知照
此令
康德六年六月十三日
國務總理大臣 張景惠
經濟部大臣 韓雲階

訓令

吉林省公報第四六八號
各省市縣廳長
關於暫行土地執照發給事務規程中修正
之作
首題之作訓令則經國務院訓令第七九五號
經濟部訓令第七九號通過改正アリタルニ
付茲爲令各省市縣廳ハ夫々其ノ趣
意ヲ體シ處務ノ萬全ヲ期スヘシ
康德六年七月十日

○訓令
○關於暫行土地執照發給事務規程中
修正之作
○關於吉林省市縣廳規程中改正之作
○關於吉林省市縣廳規程中改正之作
○九百七十八號發行限中改正之作

條例

吉林省條例第一號
關於吉林省市稅條例中改正之作
茲將吉林省市稅條例改正如左
康德六年七月一日
吉林市長 蔣之鎔

吉林省條例第一號
關於吉林省市稅條例中改正之作
茲將吉林省市稅條例改正如左
康德六年七月一日
吉林市長 蔣之鎔

條例

吉林省條例第一號
關於吉林省市稅條例中改正之作
茲將吉林省市稅條例改正如左
康德六年七月一日
吉林市長 蔣之鎔

暫行土地執照發給事務規程中修正
之作
爲令知事並表土地執照發給事務規程第三
條中「民政部大臣或蒙政部大臣」改爲
「經濟部大臣」自康德六年七月一日施行
再依現在土地審定法之規定關於地籍整理
未竣區域之土地事務由內務局辦理關於

計開
一 第六條中「百分之五拾」改爲「百分
之七拾五」
二 第八條中「百分之五拾」改爲「百分
之七拾五」
三 第十條中「百分之五拾」改爲「百分
之七拾五」

暫行土地執照發給事務規程中修正
之作
暫行土地執照發給事務規程第三條中「民
政部大臣又ハ蒙政部大臣」トアルヲ「經
濟部大臣」ト改メ康德六年七月一日施行
現在土地審定法ニ依ル地籍ノ整理未完了

計開
一 第六條中「百分之五拾」ヲ「百分
之七拾五」ニ改正
二 第八條中「百分之五拾」ヲ「百分
之七拾五」ニ改正
三 第十條中「百分之五拾」ヲ「百分
之七拾五」ニ改正

吉林省公報 第九百七十八號

康德六年七月十五日

第三種郵便物認可

星期六

七三

四 第四拾條之次加添左列一條
 第四拾條之二 有左列各款情形之一者不賦選舉權
 一 以公益為目的法人或團體所行之演劇
 二 入場料金未滿五分之演劇
 附則
 本條例自廣通六年五月一日適用之
 第四拾條之二之規定自本條例公布之日施行

規程

九安縣公報發行規程中改正之件
 一 第一條中「九安縣發表之重要事項」改為「九安縣並九安縣所屬街村發表之重要事項」
 二 第二條中「發售事務由庶務科辦理之」改為「發售事務由庶務科辦理之」
 三 第三條之次加左記一條

1. 第四條 九安縣所屬街村公所選定九安縣公報發售主任一名其官職姓名應向九安縣庶務科長報告之
 四 「第四條」改為「第五條」
 五 「第五條」改為「第六條」
 六 第六條之次加左記一條
 1. 第七條 九安縣所屬街村之九安縣公報發售主任應有應登載九安縣公報事項時作成原稿日滿文各二部署名蓋章後送交九安縣庶務科長
 2. 第八條 登載九安縣公報之原稿除放假日外至每月末日截止送交庶務科
 七 第六條改為第九條第七條改為第十條
 第八條改為第十一條第九條改為第十二條

附則
 本令自公布日施行

四 第四拾條ノ次ニ左ノ一條ヲ加フ
 第四拾條ノ二 左ノ各款ノ一ニ相當スル演劇ニハ選舉權ヲ賦與セズ
 一 公益ヲ目的トスル法人又ハ團體ノ行フ演劇費用
 二 入場料金額五分未滿ナル演劇ヲ行ハス
 附則
 本條例ハ廣通六年一月一日ヨリ之ヲ適用ス
 第四拾條ノ二規定ハ本條例公布ノ日ヨリ之ヲ施行ス

規程

九安縣公報發行規程中改正ノ件
 一 第一條中「九安縣發表ノ重要事項」ヲ「九安縣並九安縣所屬街村發表ノ重要事項」ニ改ム
 二 第二條中「發售事務ハ庶務科ニ於テ處理ス」ニ改ム
 三 第三條ノ次ニ左ノ一條ヲ加フ

1. 第四條 九安縣所屬街村公所へ定九安縣公報發售主任一名ヲ指定ノ上其ノ官職姓名ヲ九安縣庶務科長宛報告スヘシ
 四 「第四條」ヲ「第五條」ニ改ム
 五 「第五條」ヲ「第六條」ニ改ム
 六 第六條ノ次ニ左ノ一條ヲ加フ
 1. 第七條 九安縣所屬街村ノ九安縣公報發售主任ハ九安縣公報ニ登載スヘキ事項有リタル時ハ原稿日滿文各二部ヲ作成シ署名捺印ノ上九安縣庶務科長宛提出スヘシ
 2. 第八條 九安縣公報ニ登載セル原稿ハ休假日ヲ除ク外毎月末日迄庶務科ニ送付ノ下期ノ九安縣公報ニ登載ス
 七 第六條「ヲ」ヲ「第九條」ニ改ム
 第七條「ヲ」ヲ「第十條」ニ改ム
 第十一條「ヲ」ヲ「第十二條」ニ改ム

附則
 本令ハ公布ノ日ヨリ施行ス

廣通三年四月十一日滿洲國
 廣通六年七月十五日發行(日刊)

大滿洲帝國廣通六年七月十五日

價目 一月一元 三月二元 半年三元 一年五元
 廣告費另議 零售每份五分 郵費在內
 印刷部 吉林 省 官 署
 印刷部 三 盛 印 刷 局 合 資 有 限 公 司
 吉林路大對面

康德三年四月十一日滿洲國
 康德六年七月十七日發行(日刊)

吉林省公報

康德六年七月十七日
 第九百七十九號
 星期一(月曜日)

訓令

吉林省令第四七一號

吉林省警務廳長

關於特種藥品類小開物化粧品類小賣標準價格公定實施之件
 爲令查事關於前項之件茲將吉林省小賣標準價格公定實施表以七月一日發表即日實施仰
 該所屬吉林商工公會通知各商店並佈告一
 般市民職民周知仰該所屬各商店遵照行
 時務將政策上萬益道體此令

康德六年七月八日

吉林省長 關傳毅

一 小賣標準價格表 (第一號)

小賣標準價格表 (第二號)

小開物化粧品類 (滿人向商品)

關傳毅 工商科

訓令

吉林省令第四七二號

吉林省警務廳長 令ス

關於特種藥品類小開物化粧品類小賣標準價格公定實施之件
 爲令查事關於前項之件茲將吉林省小賣標準價格公定實施表以七月一日發表即日實施仰
 該所屬吉林商工公會通知各商店並佈告一
 般市民職民周知仰該所屬各商店遵照行
 時務將政策上萬益道體此令

康德六年七月八日

吉林省長 關傳毅

一 小賣標準價格表 (第一號)

小賣標準價格表 (第二號)

小開物化粧品類 (滿人向商品)

關傳毅 工商科

特種藥品 (日滿人向共通)

番號	品名	標準品實形狀	單位	標準價格
150-1	長 壽 散	60°	個	50
151-1	ヘ ブ リ ン 九	10°	+	100
152-1	ノ ー シ ン	錠劑 60°	+	50
153-1	カ ル モ チ ン	20錠	+	90
154-1	鹿 角 散	60°	+	70
155-1	淺 川 飴	10°	+	100
156-1	チ ミ ワ シ ン	300錠	+	200
157-1	ス ヲ イ ル	40°	+	45
158-1	大 學 日 茶	20° ケース入	+	30
159-1	オ ー ト 日 茶	+	+	30
160-1	今 治 水	20°	+	20
161-1	本 田 胃 散	100°	+	100
162-1	ア イ フ	75°	+	75
163-1	健 胃 固 腸 丸	10°	+	100

文 日

○訓令
 ○關於特種藥品類小開物化粧品類小賣標準價格公定實施之件

吉林省公報 第九百七十九號

康德六年七月十七日 第三種郵便物認可

星 期 一

七五

164-1	ビオフェルミン	150錠	個	1.00
164-2	◇	50錠	◇	.75
164-3	◇	粉末 30瓦	◇	.90
165-1	ア フ - ス	粉衣 40°	◇	1.00
165-2	◇	◇ 50°	◇	.50
165-3	◇	魚 100錠	◇	.90
166-1	タカチアスターゼ	100錠	◇	1.25
167-1	エ ビ オ ス	300錠	◇	1.50
167-2	◇	粉末 100瓦	◇	1.70
168-1	密 書	錠劑 400°	◇	1.50
168-2	◇	粉末 ◇	◇	1.50
169-1	マ タ ム ン	30°	◇	.90
170-1	奇 應 丸	50°	◇	.50
171-1	救 命 丸	40°	◇	1.00
172-1	中 精 湯	40°	◇	1.00
173-1	仁 丹	50°	◇	.50
174-1	カ オ - ル	50°	◇	.50
175-1	ブ ル ト - ゼ	グアヤコール 500瓦	◇	4.10
175-2	◇	ト ナ 500瓦	◇	3.70
175-3	◇	ヨ - ド 500瓦	◇	3.70
175-4	ブ ル ト - ゼ	アルゼン 500瓦	◇	3.70
175-5	◇	草 味 500瓦	◇	3.20
175-6	◇	ネ オ 300瓦	◇	1.90
176-1	ホ リ タ ミ ン	グアヤコール 250瓦	◇	2.60
176-2	◇	ト ナ 250瓦	◇	2.60
176-3	◇	ヨ - ド 250瓦	◇	2.60
176-4	◇	草 味 250瓦	◇	2.50
177-1	ハ リ バ	100錠	◇	2.90
178-1	炸 油	下 田 500瓦	◇	2.00
179-1	オ リ ザ ニ ン	100錠	◇	2.40
179-2	◇	液 100	◇	1.80
180-1	ネ オ ス A	44 820°	◇	1.85
181-1	オ バ ホ ル ケ ン	500 單位50錠	◇	3.75
182-1	オ ブ ラ ー ト	80 枚葉状	個	1.00

183-1	エキホス	2瓦	個	600
183-2	◇	500瓦	◇	200
183-3	◇	250瓦	◇	120
183-4	◇	100瓦	◇	80
184-1	シロメチール	四10°	◇	110
185-1	紗布	20°	◇	30
186-1	サキシロン	20°	◇	20
186-2	◇	30°	◇	60
186-3	◇	四20°	◇	120
187-1	メンソレタム	中	◇	45
188-1	ボンボリン	10瓦	◇	40
189-1	シツカロール	化粧用 60°	◇	50
190-1	ボラギノール	虫薬 10ヶ入	◇	75
191-1	ガビフェール	◇ 12ヶ入	◇	100
192-1	ルリ材	35°	◇	15
193-1	ナツタリン	錠 500瓦	袋	25

小間物化粧品 (日入向)

番 號	品 名	標 準 品 質 形 狀	單 位	標 準 價 格
300-1	粉 白 粉	クラブ 40°	個	40
300-2	◇	ウテナ 45°	◇	45
300-3	◇	バビリオ 70°	◇	70
301-1	水 白 粉	クラブ 45°	◇	40
301-2	◇	ウテナ 45°	◇	45
302-1	霜	ミツノ 25°	◇	25
303-1	固 煉 白 粉	クラブ 55°	◇	55
303-2	◇	ウテナ 50°	◇	50
304-1	乳 液	クラン 65°	◇	65
305-1	アストリンゼント	明 色 55°	◇	55
306-1	美 顔 水	藥 用 大	◇	55
307-1	コ ロ ン	ヘチマ 65°	◇	65
308-1	類 紅	ウテナ新型 60°	◇	60
308-2	◇	バビリオ 80°	◇	80
309-1	口 紅	ウテナパーマメント 55°	◇	55

309-2	◆		パビリオ	70°	◆	70						
310-1	片	墨	金クモ		◆	22						
311-1	脂	取	紙	ウテナ	12°	◆	12					
312-1	タ	リ	ー	ム	クラブビシン	50°	◆	50				
312-2	◆		ヘナマ	65°	◆	65						
312-3	◆		ウテナバウシダ	75°	◆	75						
312-4	◆		ウテナコールド	65°	◆	65						
312-5	◆		パビリオ B	70°	◆	70						
312-6	◆		明色クリンシダ	85°	◆	85						
312-7	◆		レオン洗顔		◆	100						
313-1	香		油	井筒三味調	特大	◆	130					
	◆		◆	◆	大	◆	80					
	◆		◆	◆	小	◆	55					
313-2	◆		千代田	60°	◆	60						
314-1	ビ	タ	オ	ール	背	函	75°	◆	75			
314-2	◆				紫	函	75°	◆	75			
315-1	ボ	マ	ー	ド	千代田	60°	◆	60				
315-2	◆				井	筒	85°	◆	85			
316-1	液	体	ボ	マ	ー	ド	ビタオール	50°	◆	50		
316-1	液	体	ボ	マ	ー	ド	ビタオール	中	◆	25		
317-1	チ	ツ	ケ		井	筒	1.10°	◆	110			
317-2	◆				ラン	ラン	95°	◆	95			
318-1	洗				ホ	ード	45°	◆	45			
318-2	◆				モン	ココ	65°	◆	65			
318-3	シ	ヤ	ン	ブ	ー	モ	ダン	10°	◆	10		
319-1	香				金	結	60°	◆	60			
320-1	ス	モ	カ					◆	20			
320-2	歯				ライ	オン	地	32°	◆	32		
320-3	◆				クラ	ブ	地	40°	◆	40		
321-1	石				ミ	ツ	ツ		◆	20		
321-2	◆				花	王		◆	12			
321-3	◆				牛	乳	膏	函	◆	20		
321-4	◆				ダン	プ	マル	キ	ル	200°	◆	20
322-1	歯				ライ	オン	キ	1		◆	38	
322-2	◆				◆	◆	井		◆	25		

吉林省公報 第九百七十九號 庚戌六年七月十七日 第三種郵便物認可 星期一

小 開 物 化 粧 品 (滿 人 向)

番 號	品 名	標 準 品 質 形 狀	單 位	標 準 價 格
700-1	粉 白 粉	クラブ大號 赤函	盒	40
700-2	◇	三塔香粉	◇	30
700-3	◇	麗德香粉	◇	35
701-1	煉 白 粉	三塔牌(中)	瓶	20
701-2	◇	奪粉(中)	◇	22
701-3	◇	双標人香粉	◇	22
701-4	◇	クラブ便利粉	◇	45
701-5	◇	麗德美露粉 大	◇	75
	◇	◇ 中	◇	47
	◇	◇ 小	◇	39
702-1	水 白 粉	麗德水白粉 赤函	◇	38
	◇	◇ 赤	◇	15
703-1	煤 白 膏	三塔牌 大	◇	85
	◇	◇ 小	◇	45
703-2	◇	三塔牌 一號	◇	44
	◇	◇ 二號	◇	22
704-1	生 髮 油	金 鈞 一號	◇	85
	◇	◇ 二號	◇	55
705-1	生 髮 露	三塔牌髮露	◇	25
705-2	◇	美光牌髮露 大	◇	60
	◇	◇ 小	◇	25
706-1	石 鹼	三 鷗 牌	塊	13
706-2	◇	大 喜	◇	11
706-3	◇	文 島	◇	28
706-4	◇	九 派	◇	15
706-5	◇	白 蓮 霜	◇	15
707-1	洗 滌 石 鹼	哈 普 45包付	◇	38
707-2	◇	◇ 90包付	◇	13
707-3	◇	空 紫 100包付	◇	14
708-1	牙 粉	杏 林 美 人	盒	22
708-2	◇	◇ 大袋	袋	10

七九

康德六年四月十一日滿洲國
郵政第三二號 郵便物認可
康德六年七月十八日發行(日刊)

吉林省公報

康德六年七月十八日
第九百八十號
星期二(火曜日)

訓令

吉林省訓令第四七二號

各省市縣縣長

關於未發管理法施行之同時對既成
水田處置之件
爲令遵照前於前之件茲奉 經濟部訓令康
德六年六月二十日(康德六年六月廿五日
四六號)知另紙到署仰即對其應妥爲遵守
並於未發管理法施行前各該地方官署對於
水之利用配分及其他之公益上認爲有不適
宜者關於水田存積問題其已附以相當嚴重
之條件者准按未發管理法第三十三條之規
定應一律認爲可仍仍應附該條件以重慎重除
分行外合行仰該市長妥爲督導以期萬無
遺漏是爲至要此令

康德六年七月八日

吉林省長 賈傳毅

一 經濟部訓令第一號
一 農商部訓令第一號
一 康德六年六月廿六號(六農第五四六號)
一 康德六年六月廿六號(六農第五四六號)
各省市縣縣長

吉林省公報 第九百八十號 康德六年七月十八日 第三種郵便物認可

訓令

關於作廢未發管理法施行既成水田
之處置之件

爲令遵照前於前之件茲奉 經濟部訓令康
德六年六月二十日(康德六年六月廿五日
四六號)知另紙到署仰即對其應妥爲遵守
並於未發管理法施行前各該地方官署對於
水之利用配分及其他之公益上認爲有不適
宜者關於水田存積問題其已附以相當嚴重
之條件者准按未發管理法第三十三條之規
定應一律認爲可仍仍應附該條件以重慎重除
分行外合行仰該市長妥爲督導以期萬無
遺漏是爲至要此令

康德六年六月二十日

交通部大臣 呂榮璋

吉林省長 賈傳毅
康德六年七月八日
一 農商部訓令第一號
一 康德六年六月廿六號(六農第五四六號)
一 康德六年六月廿六號(六農第五四六號)
各省市縣縣長

訓令

吉林省訓令第四七二號

各省市縣縣長

爲令遵照前於前之件茲奉 經濟部訓令康
德六年六月二十日(康德六年六月廿五日
四六號)知另紙到署仰即對其應妥爲遵守
並於未發管理法施行前各該地方官署對於
水之利用配分及其他之公益上認爲有不適
宜者關於水田存積問題其已附以相當嚴重
之條件者准按未發管理法第三十三條之規
定應一律認爲可仍仍應附該條件以重慎重除
分行外合行仰該市長妥爲督導以期萬無
遺漏是爲至要此令

康德六年七月八日

吉林省長 賈傳毅

一 農商部訓令第一號
一 康德六年六月廿六號(六農第五四六號)
一 康德六年六月廿六號(六農第五四六號)
各省市縣縣長

○訓令
○關於未發管理法施行之同時對既成
水田處置之件
○康德六年六月廿六號(六農第五四六號)
○康德六年六月廿六號(六農第五四六號)
○康德六年六月廿六號(六農第五四六號)
○康德六年六月廿六號(六農第五四六號)

訓令

未發管理法施行之件(既成水田)
之處置之件

爲令遵照前於前之件茲奉 經濟部訓令康
德六年六月二十日(康德六年六月廿五日
四六號)知另紙到署仰即對其應妥爲遵守
並於未發管理法施行前各該地方官署對於
水之利用配分及其他之公益上認爲有不適
宜者關於水田存積問題其已附以相當嚴重
之條件者准按未發管理法第三十三條之規
定應一律認爲可仍仍應附該條件以重慎重除
分行外合行仰該市長妥爲督導以期萬無
遺漏是爲至要此令

康德六年六月二十日

交通部大臣 呂榮璋

吉林省長 賈傳毅
康德六年七月八日
一 農商部訓令第一號
一 康德六年六月廿六號(六農第五四六號)
一 康德六年六月廿六號(六農第五四六號)
各省市縣縣長

公函

吉林省長 賈傳毅
康德六年七月八日
一 農商部訓令第一號
一 康德六年六月廿六號(六農第五四六號)
一 康德六年六月廿六號(六農第五四六號)
各省市縣縣長

公函

吉林省長 賈傳毅
康德六年七月八日
一 農商部訓令第一號
一 康德六年六月廿六號(六農第五四六號)
一 康德六年六月廿六號(六農第五四六號)
各省市縣縣長

縣名	機關名稱	地址	經費	經費來源	經費用途	備註
懷德縣	民衆教育館	懷德縣	1,000.00	縣公署	民衆教育	
長嶺縣	民衆教育館	長嶺縣	1,000.00	縣公署	民衆教育	
乾安縣	民衆教育館	乾安縣	1,000.00	縣公署	民衆教育	
德惠縣	民衆教育館	德惠縣	1,000.00	縣公署	民衆教育	
榆樹縣	民衆教育館	榆樹縣	1,000.00	縣公署	民衆教育	
前郭縣	民衆教育館	前郭縣	1,000.00	縣公署	民衆教育	
吉林縣	民衆教育館	吉林縣	1,000.00	縣公署	民衆教育	
永吉縣	民衆教育館	永吉縣	1,000.00	縣公署	民衆教育	

吉林省縣國營館列表

民國六年二月末日現在

吉林省市縣日語講習所調查表 宣統六年二月末日現在

地方別	講習所名	職員數	所生數	畢業者數	備	考
吉林省市	吉林省日語學校	—	—	—	—	—
永吉縣	吉林日語傳習院	—	—	—	—	—
額濟納縣	額濟納日語學校	—	—	—	—	—
敦化縣	敦化日語夜校	—	—	—	—	—
伊通縣	伊通日語學校	—	—	—	—	—
雙陽縣	雙陽日語學校	—	—	—	—	—
九台縣	九台日語學校	—	—	—	—	—
長春縣	長春日語學校	—	—	—	—	—
懷德縣	懷德日語學校	—	—	—	—	—
扶餘縣	扶餘日語學校	—	—	—	—	—
乾安縣	乾安日語講習所	—	—	—	—	—
農安縣	農安日語講習所	—	—	—	—	—
德惠縣	德惠日語講習所	—	—	—	—	—

地方別	演習者名	職員數	每月平均 演習回數	每月平均 出席者數	經費	備考
吉林市						
永吉縣						
鎮賚縣						
敦化縣	敦化縣教育會 演習員					
伊通縣	伊通縣教育會 演習員					
雙陽縣						
九台縣	九台縣教育會 演習員					
長春縣						
懷德縣						
扶餘縣						
長嶺縣						
乾安縣						
總計					一、二、三、四、五、六、七、八、九、十、十一、十二、十三、十四、十五、十六、十七、十八、十九、二十、二十一、二十二、二十三、二十四、二十五、二十六、二十七、二十八、二十九、三十、三十一、三十二、三十三、三十四、三十五、三十六、三十七、三十八、三十九、四十、四十一、四十二、四十三、四十四、四十五、四十六、四十七、四十八、四十九、五十、五十一、五十二、五十三、五十四、五十五、五十六、五十七、五十八、五十九、六十、六十一、六十二、六十三、六十四、六十五、六十六、六十七、六十八、六十九、七十、七十一、七十二、七十三、七十四、七十五、七十六、七十七、七十八、七十九、八十、八十一、八十二、八十三、八十四、八十五、八十六、八十七、八十八、八十九、九十、九十一、九十二、九十三、九十四、九十五、九十六、九十七、九十八、九十九、一百	

吉林省市縣演習所調查表 庚戌六年二月末日現在

康德三年四月十一日滿洲國
康德六年七月十九日發行(日刊)

吉林省公報

康德六年七月十九日
第九百八十一號
星期三(水曜日)

縣令

伊通縣第一號
茲將康德四年度伊通縣條例第二號伊通縣
稅務管理規則施行細則中改正如左
康德六年一月一日

伊通縣稅務管理規則施行中改正之件
第一條中「其他稱爲伊通縣稅務第一號(按
第一號、第二號)分會」改爲「其他稱
爲伊通縣稅務某某(冠以會庫所在地名)
分會」
第八條中「副會長以廳參事官充之、委員
以縣屬官、編科局長、倉長、保長、農
務會長、商務會長及各地代表者充之」
改爲「副會長以副縣長充之、委員以縣
科長、縣屬官、倉長、保長、村長、保
長、商工公會參事及其他各地代表者充
之」
第十三條
第一項「每耕地一畝年收谷子六合」改
爲「每耕地一畝年收谷子五合」
第二項「其徵收率分別依據營業稅附加
捐戶別捐之百分之十五徵收之」改爲「其
徵收率對商工業者依據營業稅附加捐百
分之十五其他有獨立生計之人依據勸勞

所得稅附加捐自由職業稅附加捐百分之
二十五及特別所得捐特別營業捐特別營
業捐百分之十五徵收之

第十四條

第二項「前條第二項之徵收日期依營業
稅附加捐及戶別捐之徵收日期爲準」改
爲「前條第二項之徵收日期依營業稅附
加捐勸勞所得稅附加捐自由職業稅附加
捐及特別所得捐特別營業捐特別營業捐
之徵收日期爲準但不得於納期內徵收者
其納期臨時由廳長另定之」

第十五條中「月收百分之三之延滯金」改
爲「月收日息千分之一之延滯金俱合或
分位以下捨棄」
第二十二條中「月加一分五厘利息」改爲
「月加六厘利息」

第三十條

第三項以下改正如左
四 倉長車馬費(一人年額五〇元以下)
五 辦事員薪津(一人月額三〇元以下)
六 倉夫工資(一人月額一八元以下)

縣令

伊通縣第一號
茲將康德四年度伊通縣條例第二號伊通縣
稅務管理規則中左ノ通改正ス
康德六年一月一日

伊通縣稅務管理規則施行細則中改
正ノ件
第一條中「其他ヲ伊通縣稅務第一第二
(以下順次)分會ト稱ス」ヲ「其他ヲ
伊通縣稅務某某(庫所在地名冠シタル)
分會ト稱ス」ニ改ム
第八條中「副會長ハ廳參事官ヲ以テ之ニ
充テ委員ハ縣屬官、編科局長、倉長、
保長、農務會長、商工會長及各地代
表ヲ以テ之ニ充テ」ニ改ム
第十三條
第一項「每耕地一畝ニ付キ年收谷子六
合ヲ徵收ス」ヲ「每耕地一畝ニ付キ年
收谷子五合ヲ徵收ス」ト改ム
第二項「其徵收率ハ營業稅附加捐戶別
捐ノ百分ノ十五トス」ヲ「其徵收率ハ
商工業者ニ對シテハ營業稅附加捐ノ百
分ノ十五其他ノ獨立生計者ニ對シテハ
勸勞所得稅附加捐自由職業稅附加捐ノ

○縣令
○伊通縣稅務管理規則施行中改正之
件
○關於商工業者勸勞捐事務及附屬
課事務人員待遇等事
○關於商工業者勸勞捐事務及附屬
課事務人員待遇等事

百分之二十五及特別所得捐特別營業
捐特別營業捐ノ百分ノ十五ヲ徵收ス」
ニ改ム
第十四條
第二項「前條第二項ノ徵收期日ハ營業
稅附加捐及戶別捐ノ徵收期日ニ準ス」
ヲ「前條第二項ノ徵收期日ハ營業稅附
加捐勸勞所得稅附加捐自由職業稅附加
捐及特別所得捐特別營業捐特別營業捐
ノ徵收期日ニ準ス但シ該期日應ニ徵收
シ得サルモノハ其納付期日ヲ隨時廳長
之ヲ定ム」ト改ム
第十五條中「月收百分ノ三ノ延滯金ヲ徵
ス」ヲ「日ニ千分ノ一ノ延滯金ヲ徵ス
俱シ合又ハ該位以下ハ之ヲ切捨ツ」ト
改ム
第二十二條中「月一分五厘ノ利息ヲ付シ
トアル」ヲ「月六厘ノ利息ヲ付シ」ニ改
ム
第三十條第四項以下左ノ如ク改ム
四 倉長車馬費(俱シ一人ニ付キ年額
五〇圓以下)
五 辦事員薪津(俱シ一人ニ付キ月額
三〇圓以下)
六 倉夫工資(俱シ一人ニ付キ月額一
八圓以下)

吉林省公報 第九百八十一號

康德六年七月十九日 第三種郵便物認可

星期一

九〇

七 賞 金 (一人以普通工資二月以下)
 八 雜 費 (一合月額五元以下)
 附 則
 本令自公布日施行

公 函

吉林省公報審閱工第一三號七九五九
 康德六年七月十日
 吉林省次長 三谷 清
 吉林省商工公會長
 關於商工公會事務員事務分給表並
 履歷及保證書提出之件
 照得關於前項之件查照左記轉飭所
 屬商工公會限於文到十四日內一併提出俾
 便考核為要

計 開
 一 事務分給表應由常務理事以下以特別
 格式作成一份
 二 履歷書應分主事、主事補、書記、書
 記補、職員各別作成
 保證書應附前記第二項所載書之抄本
 各一部
 俱依各該會定款第六十四條對於從事金
 錢出納之事務員應使其具備相當之身分
 保證金或與其具其實質且信用之商號保
 證兩案替代之

四 對於今後事務員缺額之補充於現地採
 用後十日之內應將其任職年月日俸給額
 及擔當之職務並添附其履歷書及保證書
 之抄本各一部置省備查
 附 件
 一 事務分給表樣式 一份

七 賞與 (俱一人ニ付キ新津又ハ
 工資ノ二個月分以下)
 八 雜 費 (俱一人ニ付キ月額五圓
 以下)
 附 則
 本令ハ公布ノ日ヨリ之日ヨリ之ヲ施行ス

公 函

吉林工第一三號七一五九
 康德六年七月十日
 吉林省次長 三谷 清
 吉林省商工公會長 (餘長) 趙
 吉林省商工公會事務員ノ事務員ノ事分給
 務表並履歷書凡ツ
 身分引受書ノ提出ニ關スル件
 首題ノ件ニ關シテハ左記參照ノ上管下商
 工公會ニ之ヲ令達シ公文到府後十四日以
 內ニ提出セシムル採取計相成度

左 記
 一 事務分給表ハ常務理事以下ヲ以テ別
 紙格式ニ依リ記入スルコト
 二 履歷書ハ主事、主事補、書記、補書
 記補、職員ニ分テ作成ノ上一括スルコ
 ト
 三 身分保證書ハ前記第二項ニ記載セル
 者ノ寫ヲ各一部添付スルコト
 四 各該會定款第六拾四條ニ依リ金
 錢出納ニ從事スル事務員ハ本人ニ相當
 額ノ保證金ヲ徵スルカ又ハ信用確實ナ
 ル身分引受商店二軒ヲ以テ之ニ代ルコ
 ト

四 今後事務員缺員ノ補充ハ就テハ現地
 採用後十日以內ニ之ニ之ガ任職年月日俸
 給額並ニ相當事務員ノ履歷書並身分引
 受書ノ寫ヲ各一部添付シ報告スルコト
 附 件
 一 事務分給表樣式 一通

職 名	年 齡	任 職 年 月 日	擔 當 事 務	俸 給 額	備 考
常 務 理 事					
主 事					
書 記					
備 員					
合 計					

商工公會事務分給表
 康德六年六月一日現在
 說明
 吉林省商工公會及省商工公會應依其實應記入之

康德三年四月十一日滿洲國
 康德六年七月十九日發行(日刊)

大滿洲帝國康德六年七月十九日

價 日 一 冊 每 冊 八 角 分
 廣 告 費 九 角 分 每 行 三 十 六 日 一 日 一 角 五 分

吉林 官 署
 吉林 官 署
 吉林 官 署

庚戌年三月四月十一日滿洲國
庚戌年六月二十一日發行(日刊)

吉林省公報

庚戌年七月二十日
第九百八十二號
星期四(木曜日)

訓令

吉林省訓令第八四號

吉林省警察廳長
各縣廳長

關於自衛團教養訓練規程草案之件

爲令遵照關於自衛團之件茲奉治安部訓令如
別紙到仰即遵照本草案立案施行編成現
想之自衛團以期教養訓練之徹底爲要此令

庚戌年七月十四日

吉林省長 關 傳 敏
治安部訓令(警)第四〇號

關於自衛團教養訓練規程草案之件

茲制定自衛團教養訓練規程草案如左
庚戌年六月二十日

治安部大臣 于 琛 濤

自衛團教養訓練規程草案
第一條 自衛團之教養訓練係對於國民實
施以謀建國精神之國民訓練及所要
之實務訓練以育成處於平時戰時得有妥
固之地方防衛力爲目的

吉林省公報 第九百八十二號
庚戌年七月二十日 第三種郵便物認可

訓令

吉林省訓令第八四號

吉林省警察廳長
各縣廳長

自衛團教養訓練規程草案ニ關スル
件

首題ノ件ニ關シ今撤治安部訓令ヲ以テ別
紙ノ通訓達アリタルニ付本草案立案
ノ趣旨ヲ遵照シ理想ノ自衛團ヲ編成スヘ
ク之カ教養訓練ノ徹底ヲ期セラルヘシ
茲ニ令ス

庚戌年七月十四日

吉林省長 關 傳 敏
治安部訓令(警)第四〇號

自衛團教養訓練規程草案ニ關スル
件

自衛團教養訓練規程草案左ノ通制定ス
庚戌年六月二十日

治安部大臣 于 琛 濤

自衛團教養訓練規程草案
第一條 自衛團ノ教養訓練ハ國民ニ對シ
建國精神ヲ基調トスル國民訓練及所要
ノ實務訓練ヲ實施シ平時戰時ニ對シテ
得ヘキ妥固ナル地方防衛力ノ育成ヲ以

星期日

九二

○訓令
○關於自衛團教養訓練規程草案之件
○關於天候變異時狀況報告之件

目的トス

第二條 教養訓練ハ方リテハ精神訓練ニ
重點ヲ置キ社會ノ中核タルヘキ分子ヲ
養成スルト共ニ協同一致ノ精神ヲ涵養
シ旺盛ナル團結力ヲ發揮スルカ加テ努
ムヘシ

第三條 警察官署長ハ市街村長、協和會
議館警護隊長等關係機關ト密接ナル連
絡協同ノ下ニ定期又ハ臨時ニ自衛團ノ
教養訓練ヲ實施スベシ

第四條 自衛團區域内ニ於ケル自衛團ノ練
習警護訓練等ニ就テハ該道警護隊長ニ
依頼スベシ

第五條 教養訓練ハ土地ノ狀況國民ノ職
業及年齡等ノ考慮ノ上適當ナル季節及
時刻ヲ選ビ適宜之ヲ實施スベシ

第六條 教養訓練科目及實施時間概テ左
ノ如シ

1. 精神訓練 三〇時間以上
建國精神
修身及公民教育

2. 實務訓練 一〇〇時間以上
常識及時事問題
點檢

3. 各縣教練
部隊教練

丁、酒類取締
戊、消防
己、防 匪
庚、綜合訓練

第六條 警(署)長須于一週以上自衛團
附設救護訓練之事項

發文號數

年 月 日

警(署)長 張 慶

年 月 日 自衛團救護訓練實施要綱

〇〇警署署長

日	曜	團班名	時	間	科目	要旨	擔任者	缺席	備	考
			至	至						
			時	時						
			分	分						
			分	分						
			分	分						
			分	分						
			分	分						
			分	分						

檢閱考欄內記載可為將來參考事項

立案之趣旨

滿洲國之自衛團最初以其警備之補助而
開自給的稽察維持地方之治安為目的而組
成者當時依治安之狀況殆皆武裝以從事
於匪徒之警防是以動輒將自衛團視為專對
於匪徒之警防機關者有之然現在之自衛團
云者如市街村自衛法及暫行保甲法施行通
牒之明示除警防匪賊及犯罪外更須履行防
火防水及防空等廣汎之任務乃成爲對於一
切非常事態之綜合的防衛機關(於此處有
協和義勇不公敵之地域保護之自衛團須與

綜合之)是以救護訓練之實施其內容之
務須變化而諸日下內外之情勢設官應肩之
義務者固不待言故當此時對於義務自衛團
更徹底的實施以救護訓練諸施設充實化以
達成不戰而時固不動之地方防衛力也
自衛團之救護訓練係始創於滿漢友愛相互
扶助即所謂保甲之精神並以國防國家之體
制扶助爲主眼者也是以訓練責任民中富有活
動力之團員培養以義勇不公敵身犧牲之精
神而能大國治政之

第七條 警署署長須於本規程制定後
三日內將警署訓練要綱(書)呈報
警務部(警)長
第八條 警署署長須於本規程制定後
三日內將警署訓練要綱(書)呈報
警務部(警)長

第六條 警(署)長須于一週以上自衛團
附設救護訓練之事項

發文號數

年 月 日

警(署)長 張 慶

年 月 日 自衛團救護訓練實施要綱

〇〇警署署長

日	曜	團班名	時	間	科目	要旨	擔任者	缺席	備	考
			至	至						
			時	時						
			分	分						
			分	分						
			分	分						
			分	分						
			分	分						
			分	分						

檢閱考欄ニハ將來參考トナルベキ事項ヲ記載ス

立案ノ趣旨

滿洲國ニ於テ自衛團ハ兩警察官ノ補助
的機關トシテ自治的ニ地方ノ治安維持ニ
當ル目的ノ下ニ組織セラルモノニシ
テ當時ハ治安ノ狀況ニ依リ何レモ武裝シ
テ主トシテ匪徒ノ警防ニ從事セシ關係上勤
マシメ自衛團ヲ匪徒ハ對スル警防機關
タルノ如ク直感スル向アルモ現在ノ自衛
團ハ市街村自衛法及暫行保甲法施行通牒
ニ明示シタル如ク匪賊及犯罪ノ警防以外
更ニ防火防水、防空等廣汎ナル任務ヲ遂

行シ以テ非常事態ニ對シテ綜合的防衛
機關タルヲ以テ(協和義勇不公敵ノ組織
ヲシテ)地方ノ治安維持ニ當ル目的ノ下
ニ組織ス)之ヲ救護訓練ノ實施トシテ其ノ內
容ノ變化充實化ハ現下內外ノ情勢ニ依
リ(警)長ノ警務部(警)長ニ對シテ其ノ
實施要綱ヲ呈報スルハ必要ナルモノニシ
テ(警)長ニ對シテ其ノ實施要綱ヲ呈報ス
ルハ必要ナルモノニシ

第七條 警署署長須於本規程制定後
三日內將警署訓練要綱(書)呈報
警務部(警)長
第八條 警署署長須於本規程制定後
三日內將警署訓練要綱(書)呈報
警務部(警)長

第六條 警(署)長須于一週以上自衛團
附設救護訓練之事項

發文號數

年 月 日

警(署)長 張 慶

年 月 日 自衛團救護訓練實施要綱

〇〇警署署長

公函

吉州廳第二四號三一八
 康德六年七月十四日
 吉林省次長 三行 清
 市縣校長 殿

關於天然災害狀況報告之件

然發災區域之實施固以警察官署長爲主節
 供爲擴充其成果起見除應細籌當地協和會
 市町村長、村衛生委員及學校職員等關
 區機關之連成者以直接的或間接的適當教
 察訓練外尤應使一般國民對於自衛團職責
 重大之原因十分徹底理解得其積極援助然
 後始能發揚所期之成果似非僅止於團員
 之教育訓練其凡爲該方面之工作亦應加以
 考慮也

記

省 縣 旌天然災害狀況調查報告

(地域名)
 調查被(害) (月 日)

(調査單位ハ附四ダトス)

農作物名	水		雹		風		旱		計
	面積	積	面積	積	面積	積	面積	積	
大豆									
高粱									
谷子									
包米									
水(陸)稻									
小(大)麥									

吉林省公報 第九百八十二號

康德六年七月二十日

第三種郵便物認可

星期四

九四

公函

吉州廳第二四號三一八
 康德六年七月十四日
 吉林省次長 三行 清
 市縣校長 殿

天然災害狀況報告ニ關スル件

然シテ救災訓練ノ實施ハ警察官署長之方
 主體トナルベキモ其ノ成果ヲ擴大スル爲
 現地ノ協和會、市町村長、農道警護隊長
 村衛生委員、學校職員等關係機關ノ權
 威者ヲ訓練シ直接間接之方救災訓練ハ當
 ルノ外更ニ一般國民ニ對シテモ自衛團ノ
 職責ノ重大ナル所以ヲ十分理解徹底セシ
 ム共ノ積極的協助ヲ得テ給メテ所期ノ成
 果ヲ發揚シ得ルモノナルヲ確信シ單ハ團
 員ニ對スル救災訓練ノミニ止ラズ所種方
 面ニ對スル工作ニ就テモ考慮スルヲ要ス

記

省 縣 旌天然災害狀況調查報告

(地域名)
 調查被(害) (月 日)

(調査單位ハ附四ダトス)

希望者ハ一紙交付
 委託及官吏員分刻准照右同行之
 本件月額雖未滿一〇圓者俱當官
 廳適宜贊助之

二 新任用者自任用之日日起按前號
 之標準爲相當該官級之資助

三 前爲日本帝國軍人後援會員者今
 爲滿洲軍人後援會員之官吏其資
 助額云按照左開但償及滿洲軍人後援
 會援助之宗旨務必按緊前第一行之
 甲 對前日本帝國軍人後援會完納額
 金者或會補助者

乙 對前日本帝國軍人後援會未完納
 其額金者
 當經完納之額金或捐金額之額以其
 此本要領所載現官級相當資助額數
 少爲限得爲與共差額相當之資助

- 四 官吏之資助出於自動不得動令再層
 局長爲得行之
- 五 官吏之資助金由所屬長官爲得論
 滿洲軍人後援會
- 六 官吏之資助由庚辰六年六月開辦之

七 關於實行本要領所定特別費用時由
 滿洲軍人後援會負擔之

國務院令第七九號
 各官署長

四 於官吏積極贊助滿洲國赤十字社
 之作
 爲令內事茲經滿洲國赤十字社之特殊使
 命爲謀依國民的援助促進其使命之達成起
 見當經決定根據前號所定由官吏率先贊助
 即轉務所屬官吏更應照前標榜極力贊助實
 該社事業之確立爲要切此令

庚辰六年六月二十七日

國務總理大臣 張景惠

另紙

關於官吏贊助滿洲國赤十字社要領

第一方 計

茲對於滿洲國赤十字社之特殊使命依國
 民的援助以圖促進本事業之發展起見官
 吏應率先贊助之

第二要 領

一 官吏之資助依左列標準

希望者ハ一時備トス
 委託及吏員ハ夫夫右ノ準ズルモノト
 ス
 本件月一〇圓未滿ノ者ト雖モ希望
 者ハ適宜贊助スルモノトス

二 新任用者ハ任用ノ翌
 月ヨリ前號ノ標準ニ依リ當該官級ニ
 相當スル資助ヲナスモノトス

三 元日本帝國軍人後援會會員トシテ
 者ニシテ滿洲軍人後援會員トシテ
 リタル官吏ノ資助ハ左ニ依ルモノトス
 軍人後援會援助ノ趣旨ニ依リ可及的
 要領ノ一ニ依ルモノトス
 イ 元日本帝國軍人後援會ニ對シ極
 度完納セル者又ハ寄附シナセ
 シ者
 本要領ニ基キ現官級ハ應ズル相當
 資助額ヨリモ餘ハ完納セル應出金
 又ハ寄附金ノ額ガ小ナル場合ハ限
 リ其ノ差額ハ相當ノ資助ヲナスコ
 トヲ得

四 元日本帝國軍人後援會ニ對シ極
 度完納セル居ラザル者
 本要領ニ基キ現官級ハ應ズル相當
 資助額ヨリ低額額ガ小ナル場合ハ
 限リ其ノ差額ハ相當ノ資助ヲナシ
 未納ノ際金ハ打切トナスコトヲ得

- 四 官吏ノ資助ハ自動トシテ動令ヲ得
 局長ハ得ルニ依リ取付スルモノトス
- 五 官吏ノ資助金ハ所屬長官ニ於テ取附
 滿洲軍人後援會ニ交付スルモノト
 ス
- 六 官吏ノ資助ハ庚辰六年六月ヨリ開

七 本要領實施ハ國ニ特別ノ費用ヲ要
 スルトキハ滿洲軍人後援會ノ負擔ト
 ス

國務院令第七九號
 各官署長ニ令ス

滿洲國赤十字社ノ特別使命ハ國民的
 援助ニ依ル本事業ノ促進ヲ圖ル爲別紙要
 領ニ依リ官吏ハ率先之ヲ贊助スルコト
 ニ決定シタルニ付テハ貴所屬官吏ヲシテ
 要領ニ載ヒ積極的ナル援助ヲ行ハシメ以
 テ該社事業ノ確立ニ資セン

庚辰六年六月二十七日

國務總理大臣 張景惠

另紙

滿洲國赤十字社ニ對スル官吏ノ資

第一方 計

滿洲國赤十字社ノ特殊使命ハ國民
 的援助ニ依ル本事業ノ促進ヲ圖ル爲官
 吏ハ率先之ヲ贊助スルモノトス

第二要 領

一 官吏ノ資助ハ左ニ依ルモノト

公 函

乙 對於日本赤十字社救濟金米轉送者
 吉林省公函吉兩委第一一號二一九
 宣統六年七月十五日
 吉林省長 三谷 清

- 一 官吏之資助自費的不待請發由所屬長官送取之
 - 二 官吏之資助由所屬長官收發後交付於滿洲赤十字社
 - 三 官吏之資助自宣統六年六月起開始
 - 四 關於本要領實施需要特別費用時由滿洲赤十字社負擔
 - 五 官吏之資助自宣統六年六月起開始
 - 六 關於本要領實施需要特別費用時由滿洲赤十字社負擔
- 第三 措 置
 一 本要領實施所屬之文書以四行起理
 二 對於協和會、特派員社及準特派員社等於本要領實施各互助

部 署 名	所有者名	面積	立本	材積	程度	其他周圍之狀況

宣統三年四月十一日滿洲國
 宣統六年七月二十一日發行(日刊)

大滿洲帝國宣統六年七月二十一日

公 函

(丙) 日本赤十字社ニ對シテ救濟金ノ完納シ居ラザル者
 吉林省公函吉兩委第一一號二一九
 宣統六年七月十五日
 吉林省長 三谷 清

- 一 官吏之資助自費的不待請發由所屬長官送取之
 - 二 官吏之資助由所屬長官收發後交付於滿洲赤十字社
 - 三 官吏之資助自宣統六年六月起開始
 - 四 關於本要領實施需要特別費用時由滿洲赤十字社負擔
 - 五 官吏之資助自宣統六年六月起開始
 - 六 關於本要領實施需要特別費用時由滿洲赤十字社負擔
- 第三 措 置
 一 本要領實施所屬之文書以四行起理
 二 對於協和會、特派員社及準特派員社等於本要領實施各互助

部 署 名	所有者名	面積	立本	材積	程度	其他周圍之狀況

宣統六年七月二十一日
 宣統六年七月二十一日

大滿洲帝國宣統六年七月二十一日

康德三年四月十一日 滿洲國
康德六年七月二十一日發行(日刊)

吉林省公報

康德六年七月二十二日
第九百八十四號
星期六(土曜日)

公 函

吉林省參議院開工第六號二一四六
康德六年七月十七日

吉林省參議院
各市長

吉林省次長 三谷 清

滿洲省產株式會社爲毛皮、皮販賣業者
六月一日起施行之相關左記各事項
庶實屬本機關爲荷此致

關於依換毛皮及革類配給規則
第二條販賣業者指定修正之作
三號例如另紙到取相係函請各照件於規則
上期其概略爲要

一、依換毛皮及革類配給規則第二條
販賣業者之指定修正之作六番第四三三
號

六番第四三三號
康德六年五月二十六日
各市長

依換毛皮及革類配給規則第二條
販賣業者之指定修正之作
總務部關於首題之作爲修正二月十四日
經濟部第四號指定之販賣業者而指定
經濟部第二號指定之販賣業者而指定

吉林省公報 第九百八十四號

康德六年七月二十二日

第三種郵便物認可

星期六

公 函

吉林省參議院開工第六號二一四六
康德六年七月十七日

吉林省參議院
各市長

吉林省次長 三谷 清

正シ滿洲省產株式會社ヲ毛皮、皮販賣業
者ニ指定シ米ル六月一日ヨリ之ヲ施行致
スコト相成リタルニ付左記ノ點ヲ認承
ノ上本機關ノ徹底ヲ期セラレ度此致依命
及通牒

關於依換毛皮及革類配給規則第二條
一、依換毛皮及革類配給規則第二條
販賣業者之指定修正之作
首題ノ件ニ關シ總務部六番第四三三號ヲ
以テ別紙ノ通り通牒アリタルニ付仰認承
ノ上本機關ノ徹底ヲ期セラレ度此致及修
結

一、依換毛皮及革類配給規則第二條
販賣業者之指定修正之作
六番第四三三號
康德六年五月二十五日
各市長

依換毛皮及革類配給規則第二條
販賣業者之指定修正之作
首題ノ件ニ關シ二月十四日附
經濟部通告
第四號ノ以テ指定シタル販賣業者ヲ改
定

依換毛皮及革類配給規則第二條
販賣業者之指定修正之作
首題ノ件ニ關シ二月十四日附
經濟部通告
第四號ノ以テ指定シタル販賣業者ヲ改
定

星期六

附 記

○公 函

○四、依換毛皮及革類配給規則
第二條販賣業者指定修正之作

記

滿洲省產株式會社ヲ毛皮、皮販賣業
者ニ指定シ滿洲國並ニ關東州ニ於テ
毛皮及皮ヲ販賣シ共ノ配給ヲ一ニ行
ハシムルコト

滿洲毛皮統制組合、滿洲原皮統制
組合及同業組合並ニ滿洲原皮統制
組合員中別紙第一ノモノヲ滿洲省產株
式會社ノ代理販賣所ト爲シ必要ナル箇
所ニ於テ販賣ヲ代行セム

滿洲省產株式會社ハ前記代理販賣
所ノ外必要ナル箇所ニ於テ設置ス
ルコトトシ販賣所(代理販賣所)ヲ含
ム以下同シノ設置箇所別紙第二ノ通りト
ス

販賣所ハ概テ除キ原則トシテ仲買
業者ヨリ購買セシムルコト
滿洲省產株式會社ハ販賣所所在地ニ
於ケル買付價格ヲ發表シ買付タルモノ
トシ販賣所ノ設置ナキ地ニ於テハ該地

買價格與由該地至最近之收買所應繳之
幣之匯費並扣除減所餘之價格應買價
格收買所所在地之買價價格加百分之三

海拉爾市 赤 綠
通 遼 街

海拉爾市 赤 綠
通 遼 街

海拉爾市 赤 綠
通 遼 街

四 對於船頭運滿洲商會株式會社此
由滿洲省滿洲里配給之分配得進部六
價之承認而買取配給

一 滿洲省滿洲里配給之分配得進部六
價之承認而買取配給

六 配給ニ關シテハ滿洲省滿洲里株式會社ハ
陸ノ需要者ヨリ配給申込テ受テ配給別
當ク定メ由滿洲里六限ノ範圍ヲ得テ配給
ノ買取セシムルコト

一 滿洲省滿洲里配給之分配得進部六
價之承認而買取配給

七 對於小島業者之配給則按其配得進
於每一定區域(市、縣、省區等)均取
需要者之組合以該組合爲對象而配給
而發賣該組合之配給

一 滿洲省滿洲里配給之分配得進部六
價之承認而買取配給

七 小島業者ニ對スル配給ニ關シテハ其
ノ配給ヲ關スル爲一定區域(市縣省軍
區)毎ニ需要者ノ組合ヲ結成セシメ該
組合ヲ對象トシテ配給ヲ買取セシムル
ヲ以テ該組合ノ結成ヲ轉成セラレタル
キコト

一 滿洲省滿洲里配給之分配得進部六
價之承認而買取配給

別紙第一
毛皮原皮代理收買所

一 滿洲省滿洲里配給之分配得進部六
價之承認而買取配給

別紙第一
毛皮原皮代理收買所

別紙第一
毛皮原皮代理收買所

安勝洋行 滿洲省滿洲里株式會社
一部商會 精原商店
大倉商事株式會社 株式會社榮松商店
勸業洋行 四五商店
大連省滿洲里株式會社 大東貿易株式
會社(只限開島省)
勸業商店 滿洲省滿洲里株式會社
三井物產株式會社 三井洋行
合名會社有道公司
毛皮代理收買所
滿洲省滿洲里株式會社

一 滿洲省滿洲里配給之分配得進部六
價之承認而買取配給

一 滿洲省滿洲里配給之分配得進部六
價之承認而買取配給

一 滿洲省滿洲里配給之分配得進部六
價之承認而買取配給

別紙第二
毛皮原皮收買所(合代理收買所)設置商
所

一 滿洲省滿洲里配給之分配得進部六
價之承認而買取配給

別紙第二
毛皮原皮收買所(合代理收買所)設置商
所

別紙第二
毛皮原皮收買所(合代理收買所)設置商
所

新市特別市 奉 天 市
哈爾濱市 錦 州 市

一 滿洲省滿洲里配給之分配得進部六
價之承認而買取配給

別紙第二
毛皮原皮收買所(合代理收買所)設置商
所

別紙第二
毛皮原皮收買所(合代理收買所)設置商
所

種類	規格	價格			備考
		一等品	二等品	三等品	
生	大牛皮 四八斤以上ノモノ	四三七	四三三	四三〇	
	中牛皮 三〇斤以上四八斤未滿ノモノ	三三五	三三一	二二八	
乾	大牛皮 二一、五斤以上ノモノ	八一	七三三	六九五	
	中牛皮 一斤以上二一、五斤未滿ノモノ	七七	六九九	六六二	
皮	小牛皮 一一斤未滿ノモノ	七〇	六三三	五六六	
	大牛皮 二二斤以上ノモノ	八四	七五	六八	
乾	中牛皮 一、五斤以上ノモノ	八〇	七二	六五	
	小牛皮 一、五斤未滿ノモノ	七二	六四	五八	

哈爾濱、新京、奉天市場ニ於ケル買付價格

- 一 須爲肥嫩
- 一 毛質優越具有光澤生毛密處適當者
- 一 毛長概在四至八吋長者
- 一 無掉毛或成塊者
- 一 沙毛死毛少且強韌者
- 一 輪山羊皮概爲自八月至翌年二月期間所製皮者
- 一 毛之光澤稍不良者
- 一 毛長概在三吋一〇吋者
- 一 毛質粗剛沙毛比較的爲少毛生密度之不均勻者
- 一 微爲瘡皮、夏皮、斃死者等々即

所謂之瘦皮及其他之缺點均屬多端有防盜被服材料利用之價值者
 一 皮板薄而極易破裂者不可
 一 毛質粗剛且沙毛多者
 一 毛質稍剛或一部脫毛或幾分疎薄者
 以上爲大略之規格看現貨時得以適當處理之
 右開規格以下之貨爲等外品
 註 斤一滿洲斤即五〇〇瓦爲壹斤 坪一滿洲尺(一米乘三分之一)之

種類	規格	價格			備考
		一等品	二等品	三等品	
馬	大馬皮 三〇斤以上ノモノ	四二六	四二四	四二一	
	中馬皮 二二、五斤以上三〇斤未滿ノモノ	二二四	二二二	二二〇	
皮	小馬皮 一、五斤未滿ノモノ	二二	二〇	一八	
	大馬皮 一一斤以上ノモノ	六七	六〇	五四	
乾	中馬皮 九斤以上二二斤未滿ノモノ	六四	五八	五二	
	小馬皮 九斤未滿ノモノ	五七	五二	四六	
馬	大馬皮 一一、五斤以上ノモノ	六九	六二	五六	
	中馬皮 九斤未滿ノモノ	六六	五九	五三	
乾	小馬皮 九、五斤未滿ノモノ	五九	五三	四八	

差當リ牝牡牛皮ノ區別ヲ行ハヌ同一ニ取扱フモノトス 牛皮置不區別牝牡一律同一整理

- 一 肥板ナルコト
- 一 毛質優越ニシテ光澤ヲ有シ毛生密度適當ナルコト
- 一 毛長ハ概々四一八吋ノモノ
- 一 脫毛又ハ毛硬レナキモノ
- 一 死毛少ク毛引強キモノ
- 一 輪山羊皮ハ八月ヨリ翌年二月ニ至ル期間ニ於テ製皮セシモノ
- 一 毛之光澤稍不良ノモノ
- 一 毛長概々三吋一〇吋ノモノ
- 一 毛質粗剛ニシテ死毛比較的少ク毛密度力不平均ノモノ
- 一 主トシテ瘡皮夏皮斃死者等所謂瘦

皮及其ノ他缺點多キ皮ニテ防盜被服材料トシテ利用價値アルモノ
 一 皮板薄ナルモノニテ極メテ容易ニ破レルモノハ不可
 一 毛質粗剛又ハ死毛多キモノ
 一 積毛引強キモノ又ハ一部脫毛シ幾分疎薄ノモノ
 以上ハ大略ノ規格ニシテ現物并見ノ上適當ニ處理シ得ルモノトス右開規格以下ノモノ等外トス
 註 斤〇〇〇滿洲斤ニシテ五〇〇瓦ヲ一斤トス 坪〇〇〇滿洲尺(一米ノ三分之一)ノ一尺平方ヲ坪トス

生皮	二〇	二八	一六
乾皮	五〇	四五	四一

一 鹿皮ハ馬皮ト同價ノ以テ取扱フモノトス 馴皮以馬皮同價辦理之
 二 豚皮ノ買付價格ハ全額一率ニ一斤二十一錢ニテ取買スルモノトシ 差當リ規
 格ヲ定メス
 豚皮之買付價格全額一律每斤爲一角二分 秤不規定規格

子	斤	四九	四五	四八
椒	斤	七一	六三	五七

毛皮買付價格

羊	棉羊	毛皮	坪	六六	六〇	五五
毛	自由羊	毛皮	坪	六六	六一	五五
(皮坐)	自由羊	毛皮	坪	四三	三九	三六
毛	自由羊	毛皮	坪	九九		
毛	自由羊	毛皮	坪	八二		
毛	自由羊	毛皮	坪	五三	四八	四四
毛	自由羊	毛皮	坪	五三	四八	四四
毛	自由羊	毛皮	坪	三五	三二	二九
毛	自由羊	毛皮	坪	七九	四	
毛	自由羊	毛皮	坪	六五		
毛	自由羊	毛皮	坪	五九	四六	三二
毛	自由羊	毛皮	坪	七四	五七	四〇

一 アストラカン、サバイカル種及胎子羊毛皮等特種毛皮ニ付テハ品拜見ノ上
 時間ヲ以テ買付ス
 二 輸出高級羊毛皮ニ付キテハ品拜見ノ上時間ヲ以テ買付ス

一 羅斯託拉集、札貝島哈特種及胎羊毛皮等特種毛皮若買時與以時價購買
 一 出口路の高級狗皮在着買時與以時價購買
 錦州市場ニ於ケル毛皮買付價格

生	大牛皮	四八斤以上ノモノ	斤	四三五	四三二	四二九
生	中牛皮	三〇斤以上四八斤未 滿ノモノ	斤	三三〇	三二七	三二七
生	小牛皮	三〇斤未滿ノモノ	斤	三〇	二七	二四
乾	大牛皮	二二、五斤以上ノモノ	斤	七九	七一	六四
乾	中牛皮	一斤以上二、五 斤未滿ノモノ	斤	七五	六七	六〇
乾	小牛皮	一斤未滿ノモノ	斤	六七	六一	五四
鹽	大牛皮	二二斤以上ノモノ	斤	八二	七三	六六
鹽	中牛皮	一斤、五斤以上二、 五斤未滿ノモノ	斤	七八	七〇	六三
鹽	小牛皮	一斤未滿ノモノ	斤	七〇	六三	五七

差當リ化粧牛皮ノ試調ヲ行ハス同一ニ取扱フモノトス

馬	大馬皮	三〇斤以上ノモノ	斤	二五	二二	二〇
馬	中馬皮	二二、五斤以上三〇 斤未滿ノモノ	斤	二四	二二	一九
馬	小馬皮	二二、五斤未滿ノモノ	斤	二二	一九	一七
乾	大馬皮	二二斤以上ノモノ	斤	六五	五八	五二
乾	中馬皮	九斤以上二二斤未滿 ノモノ	斤	六三	五六	五〇
乾	小馬皮	九斤未滿ノモノ	斤	五五	五〇	四五
鹽	大馬皮	二二、五斤以上ノモノ	斤	六七	六〇	五四
鹽	中馬皮	九、五斤以上二二、 五斤未滿ノモノ	斤	六四	五七	五一
鹽	小馬皮	九、五斤未滿ノモノ	斤	五七	五一	四六

種別	生皮	乾皮
格	一九	四九
單位	二七	四四
備考	二五	三九

一 驢皮ハ馬皮ト同價ヲ以テ取扱フモノトス
 二 驢皮ノ買付價格ハ全滿一率ニ一斤二錢ニテ教買スルモノトシ差當リ規格ヲ定メス

種別	生皮	乾皮
格	五七	六九
單位	五二	六二
備考	四六	五五

種別	生皮	乾皮
格	五二	六四
單位	四六	四二
備考	四二	三二

種別	生皮	乾皮
格	六四	六四
單位	五八	五三
備考	五三	四三

種別	生皮	乾皮
格	六四	六四
單位	五八	五三
備考	五三	四三

種別	生皮	乾皮
格	八〇	八〇
單位	九六	九六
備考	九六	八六

種別	生皮	乾皮
格	五七	五七
單位	四四	四四
備考	三一	三九

一 アストラカン、ザバイカル種及胎子羊毛皮等特殊毛皮ニ付テハ品拜見ノ上時價ヲ以テ買付ス
 二 輸出高級犬毛皮ニ付テハ品拜見ノ上時價ヲ以テ買付ス
 附註 市場ハ於ケル買付價格

種別	生皮	乾皮
格	三五	三五
單位	三二	三二
備考	二九	二九

種別	生皮	乾皮
格	三〇	三〇
單位	二七	二七
備考	二四	二四

種別	生皮	乾皮
格	七四	七四
單位	六六	六六
備考	五九	五九

種別	生皮	乾皮
格	八〇	八〇
單位	七二	七二
備考	六五	六五

種別	生皮	乾皮
格	七六	七六
單位	六七	六七
備考	六〇	六〇

種別	生皮	乾皮
格	六九	六九
單位	六二	六二
備考	五五	五五

一 驢皮ハ馬皮ト同價ヲ以テ取扱フモノトス
 二 驢皮ノ買付價格ハ全滿一率ニ一斤二錢ニテ教買スルモノトシ差當リ規格ヲ定メス

種別	生皮	乾皮
格	二二	二二
單位	二二	二二
備考	二〇	二〇

種別	生皮	乾皮
格	二二	二二
單位	二二	二二
備考	一九	一九

種別	生皮	乾皮
格	二二	二二
單位	二二	二二
備考	一九	一九

種別	生皮	乾皮
格	六四	六四
單位	五五	五五
備考	五二	五二

種別	生皮	乾皮
格	六四	六四
單位	五五	五五
備考	五二	五二

皮毛犬		(皮乾) 皮毛羊				(皮生) 皮毛羊					
乾	生	仔山羊毛皮	仔綿羊毛皮	黑山羊毛皮	白山羊毛皮	綿羊毛皮	仔山羊毛皮	仔綿羊毛皮	黑山羊毛皮	白山羊毛皮	綿羊毛皮
◆	◆	◆	◆	◆	◆	◆	◆	◆	◆	◆	◆
七一	五七	七八	九四	四一	六三	六三	六二	七五	三三	五〇	五〇
四六	三六			三八	五七	五七			三〇	四六	四六
四二	三四			三四	五二	五二			二七	四一	四一

一 アストラカン、ザバイカル種及胎子羊毛皮等特殊毛皮ニ付テハ品升見上ノ
 時價ヲ以テ買付ス
 一 輸出高級羊毛皮ニ付テハ品升見上ノ時價ヲ以テ買付ス

康德三年四月十一日滿洲國
 憲政第三種(男便物)認可
 六年七月二十五日發行(日刊)

吉林省公報

康德六年七月二十五日
 第九百八十六號
 星期二(火曜日)

省令

吉林省令第二五號
 茲將汚物掃除規則適用地域追加如左

康德六年七月二十五日

吉林省長 閻 傳 岐

計開
 一 永吉縣小豐滿村(小豐滿住宅街及敷
 榮地)

省令

吉林省令第二五號
 茲將汚物掃除規則適用地域ヲ左ノ通り加
 ス

康德六年七月二十五日

吉林省長 閻 傳 岐

計開
 一 永吉縣小豐滿村(小豐滿住宅街及敷
 榮地)

公函

吉林省公函吉民國第四二號一三二
 康德六年七月十八日

吉林省長 三 谷 浩

各市縣局長
 關於吉林臨時教育教師養成所第一期生
 第二期畢業之件

查吉林臨時教育教師養成所第一期生
 豫定本月末日課程終了即行配所屬各市
 縣服務而第二期生依照另紙要領着手

省令

吉林省令第二五號
 茲將汚物掃除規則適用地域ヲ左ノ通り加
 ス

康德六年七月二十五日

吉林省長 閻 傳 岐

計開
 一 永吉縣小豐滿村(小豐滿住宅街及敷
 榮地)

公函

吉林省公函吉民國第四二號一ノ二二
 康德六年七月十八日

吉林省長 三 谷 浩

各市縣局長
 吉林臨時教育教師養成所第二期
 期畢業之件

查吉林臨時教育教師養成所第一期生ハ
 本月末日其ノ全課程ヲ終了シ夫々所屬市
 縣旗ニ配屬ノ豫定ニシテ引續キ第二期生

○省令
 ○吉林省令第二五號
 ○茲將汚物掃除規則適用地域追加之
 件
 ○公函
 ○關於吉林臨時教育教師養成所
 第二期畢業之件

省令

吉林省令第二五號
 茲將汚物掃除規則適用地域ヲ左ノ通り加
 ス

康德六年八月十日

吉林省長 閻 傳 岐

計開
 一 永吉縣小豐滿村(小豐滿住宅街及敷
 榮地)

公函

吉林省公函吉民國第四二號一ノ二二
 康德六年七月十八日

吉林省長 三 谷 浩

各市縣局長
 吉林臨時教育教師養成所第二期
 期畢業之件

查吉林臨時教育教師養成所第一期生ハ
 本月末日其ノ全課程ヲ終了シ夫々所屬市
 縣旗ニ配屬ノ豫定ニシテ引續キ第二期生

吉林省公報 第九百八十六號

康德六年七月二十五日

第三種郵便物認可

星期一

一一一

氏名	年齢	出身學校	採用年月日	俸給	備考

(註) 採用年月日俸給各欄專爲現職者記入之用

- 1 現職者ハ所屬市縣廳ニ於テ現在ノ俸給額ヲ支給スルコト現職者アリザル者ハ對シテハ濱濱市縣廳ヨリ毎月一名十五圓宛手當ヲ支給スルコト
- 2 現職者ハ所屬市縣廳ニ於テ現在ノ俸給額ヲ支給スルコト現職者アリザル者ハ對シテハ濱濱市縣廳ヨリ毎月一名十五圓宛手當ヲ支給スルコト
- 3 現職者ハ所屬市縣廳ニ於テ現在ノ俸給額ヲ支給スルコト現職者アリザル者ハ對シテハ濱濱市縣廳ヨリ毎月一名十五圓宛手當ヲ支給スルコト
- 4 現職者ハ所屬市縣廳ニ於テ現在ノ俸給額ヲ支給スルコト現職者アリザル者ハ對シテハ濱濱市縣廳ヨリ毎月一名十五圓宛手當ヲ支給スルコト
- 5 現職者ハ所屬市縣廳ニ於テ現在ノ俸給額ヲ支給スルコト現職者アリザル者ハ對シテハ濱濱市縣廳ヨリ毎月一名十五圓宛手當ヲ支給スルコト
- 6 現職者ハ所屬市縣廳ニ於テ現在ノ俸給額ヲ支給スルコト現職者アリザル者ハ對シテハ濱濱市縣廳ヨリ毎月一名十五圓宛手當ヲ支給スルコト
- 7 現職者ハ所屬市縣廳ニ於テ現在ノ俸給額ヲ支給スルコト現職者アリザル者ハ對シテハ濱濱市縣廳ヨリ毎月一名十五圓宛手當ヲ支給スルコト

- 1 現職者ハ所屬市縣廳ニ於テ現在ノ俸給額ヲ支給スルコト現職者アリザル者ハ對シテハ濱濱市縣廳ヨリ毎月一名十五圓宛手當ヲ支給スルコト
- 2 現職者ハ所屬市縣廳ニ於テ現在ノ俸給額ヲ支給スルコト現職者アリザル者ハ對シテハ濱濱市縣廳ヨリ毎月一名十五圓宛手當ヲ支給スルコト
- 3 現職者ハ所屬市縣廳ニ於テ現在ノ俸給額ヲ支給スルコト現職者アリザル者ハ對シテハ濱濱市縣廳ヨリ毎月一名十五圓宛手當ヲ支給スルコト
- 4 現職者ハ所屬市縣廳ニ於テ現在ノ俸給額ヲ支給スルコト現職者アリザル者ハ對シテハ濱濱市縣廳ヨリ毎月一名十五圓宛手當ヲ支給スルコト
- 5 現職者ハ所屬市縣廳ニ於テ現在ノ俸給額ヲ支給スルコト現職者アリザル者ハ對シテハ濱濱市縣廳ヨリ毎月一名十五圓宛手當ヲ支給スルコト
- 6 現職者ハ所屬市縣廳ニ於テ現在ノ俸給額ヲ支給スルコト現職者アリザル者ハ對シテハ濱濱市縣廳ヨリ毎月一名十五圓宛手當ヲ支給スルコト
- 7 現職者ハ所屬市縣廳ニ於テ現在ノ俸給額ヲ支給スルコト現職者アリザル者ハ對シテハ濱濱市縣廳ヨリ毎月一名十五圓宛手當ヲ支給スルコト

氏名	年齢	出身學校	採用年月日	俸給	備考

(註) 採用年月日俸給各欄專爲現職者ノミニ付記入ノコト

- 1 現職者ハ所屬市縣廳ニ於テ現在ノ俸給額ヲ支給スルコト現職者アリザル者ハ對シテハ濱濱市縣廳ヨリ毎月一名十五圓宛手當ヲ支給スルコト
- 2 現職者ハ所屬市縣廳ニ於テ現在ノ俸給額ヲ支給スルコト現職者アリザル者ハ對シテハ濱濱市縣廳ヨリ毎月一名十五圓宛手當ヲ支給スルコト
- 3 現職者ハ所屬市縣廳ニ於テ現在ノ俸給額ヲ支給スルコト現職者アリザル者ハ對シテハ濱濱市縣廳ヨリ毎月一名十五圓宛手當ヲ支給スルコト
- 4 現職者ハ所屬市縣廳ニ於テ現在ノ俸給額ヲ支給スルコト現職者アリザル者ハ對シテハ濱濱市縣廳ヨリ毎月一名十五圓宛手當ヲ支給スルコト
- 5 現職者ハ所屬市縣廳ニ於テ現在ノ俸給額ヲ支給スルコト現職者アリザル者ハ對シテハ濱濱市縣廳ヨリ毎月一名十五圓宛手當ヲ支給スルコト
- 6 現職者ハ所屬市縣廳ニ於テ現在ノ俸給額ヲ支給スルコト現職者アリザル者ハ對シテハ濱濱市縣廳ヨリ毎月一名十五圓宛手當ヲ支給スルコト
- 7 現職者ハ所屬市縣廳ニ於テ現在ノ俸給額ヲ支給スルコト現職者アリザル者ハ對シテハ濱濱市縣廳ヨリ毎月一名十五圓宛手當ヲ支給スルコト

- 1 現職者ハ所屬市縣廳ニ於テ現在ノ俸給額ヲ支給スルコト現職者アリザル者ハ對シテハ濱濱市縣廳ヨリ毎月一名十五圓宛手當ヲ支給スルコト
- 2 現職者ハ所屬市縣廳ニ於テ現在ノ俸給額ヲ支給スルコト現職者アリザル者ハ對シテハ濱濱市縣廳ヨリ毎月一名十五圓宛手當ヲ支給スルコト
- 3 現職者ハ所屬市縣廳ニ於テ現在ノ俸給額ヲ支給スルコト現職者アリザル者ハ對シテハ濱濱市縣廳ヨリ毎月一名十五圓宛手當ヲ支給スルコト
- 4 現職者ハ所屬市縣廳ニ於テ現在ノ俸給額ヲ支給スルコト現職者アリザル者ハ對シテハ濱濱市縣廳ヨリ毎月一名十五圓宛手當ヲ支給スルコト
- 5 現職者ハ所屬市縣廳ニ於テ現在ノ俸給額ヲ支給スルコト現職者アリザル者ハ對シテハ濱濱市縣廳ヨリ毎月一名十五圓宛手當ヲ支給スルコト
- 6 現職者ハ所屬市縣廳ニ於テ現在ノ俸給額ヲ支給スルコト現職者アリザル者ハ對シテハ濱濱市縣廳ヨリ毎月一名十五圓宛手當ヲ支給スルコト
- 7 現職者ハ所屬市縣廳ニ於テ現在ノ俸給額ヲ支給スルコト現職者アリザル者ハ對シテハ濱濱市縣廳ヨリ毎月一名十五圓宛手當ヲ支給スルコト

市縣廳名	教員數	第一期生數	第二期生數	第三期生數
吉林省	五	〇	長嶺縣	二四
永吉縣	三八	乾安縣	一九	二
龍江縣	一九	扶餘縣	五七	四
敦化縣	一二	農安縣	二九	三
樺甸縣	三六	德惠縣	六三	四

市縣廳名	教員數	第一期生數	第二期生數	第三期生數
磐石縣	三五	三	榆樹縣	九六
伊通縣	四六	三	舒蘭縣	六三
雙陽縣	二五	二	郭前嶺	二二
九台縣	三六	二		
長春縣	一〇〇	五		
懷德縣	七七	四	計	八〇一
				五〇

庚辰六年四月十一日滿洲國
郵政第三種郵便物認可
庚辰六年七月二十五日發行(日刊)

大滿洲帝國庚辰六年七月二十五日

價目 一、一部 四角
二、二部 八角
三、三部 一元二角
四、四部 一元六角
五、五部 二元

吉林省公報
發行所 吉林省公報發行所
地址 吉林省公報發行所

民國三年四月十一日滿洲國
郵政第三種郵便物認可
康德六年七月二十六日發行(日刊)

吉林省公報

康德六年七月二十六日
第九百八十七號
星期三(水曜日)

部令

民生部令第三十五號

茲將國民學校規程中修正如左

康德六年七月十四日

第三十二條之次加添左列一條第五十五條

除之

第三十二條之二 國民學校於必要時得聘

附則

本令自康德六年七月一日起施行

民生部令第三十六號

茲將國民學校及國民義務規程中修正如左

康德六年七月十四日

國民學校及國民義務規程中修正之

一 第二十九條之次加添左列一條

第二十九條之二 國民學校於必要時得聘

附則

本令自康德六年七月一日起施行

民生部令第三十七號

茲將國民學校規程中修正如左

康德六年七月十四日

第三十一條之次加添左列一條第五十五條

除之

第三十二條之二 國民學校於必要時得聘

附則

本令自康德六年七月一日起施行

民生部令第三十八號

茲將國民高等學校規程中修正如左

康德六年七月十四日

第三十五條之次加添左列一條第五十三條

除之

第三十五條之二 國民高等學校於必要時得聘

附則

本令自康德六年七月一日起施行

部令

民生部令第三十五號

茲將國民學校規程中修正如左

康德六年七月十四日

第三十二條之次加添左列一條第五十五條

除之

第三十二條之二 國民學校於必要時得聘

附則

本令自康德六年七月一日起施行

民生部令第三十六號

茲將國民學校及國民義務規程中修正如左

康德六年七月十四日

國民學校及國民義務規程中修正之

一 第二十九條之次加添左列一條

第二十九條之二 國民學校於必要時得聘

附則

本令自康德六年七月一日起施行

民生部令第三十七號

茲將國民學校規程中修正如左

康德六年七月十四日

第三十一條之次加添左列一條第五十五條

除之

第三十二條之二 國民學校於必要時得聘

附則

本令自康德六年七月一日起施行

民生部令第三十八號

茲將國民高等學校規程中修正如左

康德六年七月十四日

第三十五條之次加添左列一條第五十三條

除之

第三十五條之二 國民高等學校於必要時得聘

附則

本令自康德六年七月一日起施行

○ 茲將國民學校規程中修正之件

○ 茲將國民學校及國民義務規程中修正之件

○ 茲將國民高等學校規程中修正之件

○ 茲將國民高等學校及國民義務規程中修正之件

○ 茲將國民女子國民義務規程中修正之件

○ 茲將國民女子國民義務規程中修正之件

○ 茲將國民女子國民義務規程中修正之件

○ 茲將國民女子國民義務規程中修正之件

吉林省公報 第九百八十七號

康德六年七月二十六日

第三種郵便物認可

星期三

一一三

第三十六條之二 女子國民高等學校於必要時得酌量臨時

附則

本令自庚辰六年七月一日起施行

民生部令第四十號

茲將師道學校規程中修正如左

庚辰六年七月十四日

民生部大臣 孫 其 昌

第四章以下修正如左

第四條 學 期

第十三條 校長應定期開校務會議之

事可

學則中應規定之事項如左

一 關於學年、學期、休業日及式日之

事項

二 關於學科課程及每週教授時數之事

項

三 關於課定課程了及認定畢業之事

項

四 關於學生之入學、轉學、休學、退

學及留校事項

五 關於校費及入學費及其他向學生徵

收校費事項

六 關於學費及畢業後服務事項

七 關於宿舍事項

八 其他必要事項

第十四條 學校之學年自一月一日起至十

二月三十一日終

為考考學力及其他教育上之便利起見分

學年為左之二學期

前學期 自一月一日起至六月三十日止

後學期 自七月一日起至十二月三十一

日止

第十五條 每日教授之開始時刻由校長定

之

第十六條 師道學校之休業如左

一 星期日

二 節 日

春 節 合於陰歷正月一日之陽歷

元 宵 節 合於陰歷正月十五日之陽

曆日

春 丁 祀 禮 合於陰歷二月上丁日之陽

曆日

新 年 節 合於陰歷五月五日之陽歷

日

中 秋 節 合於陰歷八月十五日之陽

曆日

秋 丁 祀 禮 合於陰歷八月上下日之陽

曆日

三 陽 曆 一 月 二 日 三 日 及 十 二 月 二 十

九 日 三 十 日 三 十 一 日

四 合 於 陰 曆 正 月 二 日 三 日 及 十 二 月

末 日 之 陽 曆 日

五 冬 季 休 業 日

冬 季 休 業 日 為 四 十 日 以 內 俱 有 特 別 情

形 時 經 監 督 官 署 之 認 可 得 延 長 之

冬 季 休 業 之 日 期 經 監 督 官 署 之 認 可

檢 定 之

六 以 上 各 款 之 外 監 督 官 署 所 定 之 休 業

日

第十七條 以元旦(陽曆一月一日)、萬

壽節(陽曆二月六日)、紀元節(二月

第三十六條之二 女子國民高等學校於必要時得酌量臨時

附則

本令自庚辰六年七月一日起施行

民生部令第四十號

茲將師道學校規程中左ノ通改正ス

庚辰六年七月十四日

民生部大臣 孫 其 昌

第四章以下ノ左ノ如ク改ム

第四條 學 期

第十三條 校長ハ學則ヲ定メ監督官署ノ

認可ヲ受ケベシ

學則中ハ規定スベキ事項左ノ如ク

一 學年、學期、休業日及式日ニ關ス

ル事項

二 學科課程及每週教授時數ニ關スル

事項

三 課程ノ修了及卒業ノ認定ニ關スル

事項

四 學生ノ入學、轉學、休學、退學及

留校ニ關スル事項

五 授業料及入學料其ノ他學生ヨリ徵

收スル校費ニ關スル事項

六 學費及卒業後ノ服務ニ關スル事項

七 寄宿舎ニ關スル事項

八 其ノ他必要ナル事項

第十四條 學校ノ學年ハ一月一日ニ始リ

十二月三十一日ニ終ル

學年ハ學力考査其ノ他教育上ノ便宜ノ

爲メ分子チ左ノ二學期トス

前學期 一月一ヨリ六月三十日ニ至

後學期 七月一ヨリ十二月三十一日

ニ至ル

第十五條 毎日ノ教授開始ノ時刻ハ校長

之ヲ定ム

第十六條 師道學校ノ休業日ハ左ノ如ク

一 星期日

二 節 日

春 節 陰曆正月一日ハ相當スル

陽曆ノ日

元 宵 節 陰曆正月十五日ハ相當ス

ル陽曆ノ日

春 丁 祀 禮 陰曆二月上丁日ハ相當ス

ル陽曆ノ日

新 年 節 陰曆五月五日ハ相當スル

陽曆ノ日

中 秋 節 陰曆八月十五日ハ相當ス

ル陽曆ノ日

秋 丁 祀 禮 陰曆八月上下日ハ相當ス

ル陽曆ノ日

三 陽 曆 一 月 二 日 三 日 及 十 二 月 二 十

九 日 三 十 日 三 十 一 日

四 陰 曆 正 月 二 日 三 日 及 十 二 月 末 日

ハ 相 當 スル 陽 曆 ノ 日

五 冬 季 休 業 日

冬 季 休 業 日 ハ 四 十 日 以 內 ト ス 俱 シ 特

別ノ事情アルトキハ監督官署ノ認可

ヲ經テ之ヲ延長スルコトヲ得

冬 季 休 業 之 日 期 經 監 督 官 署 ノ 認 可

檢 定 之

六 前 各 號 ノ 外 監 督 官 署 ノ 定 ム ル 休 業

日

第十七條 元旦(陽曆一月一日)、萬壽

節(陽曆二月六日)、紀元節(二月十

- 十一日)、建國節(陽曆三月一日)、天長節(四月二十九日)、訪日宣讀紀念日(陽曆五月二日)、明治節(十一月三日)、入學日、卒業日及開校紀念日爲式日
- 一 校長、教師及學生之最敬禮中將
- 二 校長、教師及學生向 御容行最敬禮如未奉職 御容時向帝宮遙拜
- 三 校長、教師及學生合唱國歌及日本國歌
- 四 校長奉讀訪日回國慰問民語書
- 五 校長、教師及學生合唱訪日回國慰問民語書奉答之歌
- 六 校長於教師及學生之最敬禮中將 御容之禮後開閉之
- 七 校長根據建國之本旨及訪日回國慰問民語書諸書宗旨之所在致致適合式日之詞話
- 八 校長、教師及學生合唱適合式日之詞話
- 九 向日滿洲國旗行最敬禮
- 萬壽節應舉行左列式典
- 一 校長於教師及學生之最敬禮中將 御容之禮後開閉之
- 二 校長、教師及學生向 御容行最敬禮如未奉職 御容時向帝宮遙拜
- 三 校長、教師及學生合唱國歌
- 四 校長奉讀訪日回國慰問民語書

- 五 校長、教師及學生合唱訪日回國慰問民語書奉答之歌
- 六 校長於教師及學生之最敬禮中將 御容之禮後開閉之
- 七 校長根據建國之本旨及訪日回國慰問民語書諸書宗旨之所在致致適合式日之詞話
- 八 校長、教師及學生合唱適合式日之詞話
- 九 對國旗行最敬禮
- 紀元節、天長節及明治節應舉行左列式典
- 一 校長、教師及學生合唱日本國歌
- 二 校長、教師及學生向 日本皇居遙拜
- 三 校長奉讀訪日回國慰問民語書
- 四 校長、教師及學生合唱訪日回國慰問民語書奉答之歌
- 五 校長根據建國之本旨及訪日回國慰問民語書諸書宗旨之所在致致適合式日之詞話
- 六 向日滿洲國旗行最敬禮
- 入學日、卒業日及開校紀念日應舉行左列式典
- 一 校長於教師及學生之最敬禮中將 御容之禮後開閉之
- 二 校長、教師及學生向 御容行最敬禮如未奉職 御容時向帝宮遙拜
- 三 校長、教師及學生合唱國歌
- 四 校長奉讀回國慰問民語書
- 五 校長、教師及學生合唱訪日回國慰問民語書

- 一 日)、建國節(陽曆三月一日)、天長節(四月二十九日)、訪日宣讀紀念日(陽曆五月二日)、明治節(十一月三日)、入學日、卒業日及開校紀念日爲式日トス
- 一 校長、教師及學生ノ最敬禮ニ
- 二 校長、教師及學生ハ 御容ニ對シ最敬禮ヲ行フ 御容ヲ奉讀セザルトキハ帝宮ノ方向ニ向ツテ遙拜ス
- 三 校長、教師及學生ハ國歌及日本國歌ヲ合唱ス
- 四 校長ハ訪日回國慰問民語書ヲ奉讀ス
- 五 校長、教師及學生ハ訪日回國慰問民語書奉答ノ歌ヲ合唱ス
- 六 校長ハ教師及學生ノ最敬禮ニ 御容ノ原ヲ開ツ
- 七 校長ハ建國ノ本旨及訪日回國慰問民語書ニ基キ宗旨ノ在ル所ヲ誦書シ式日相當ノ詞話ヲ爲ス
- 八 校長、教師及學生ハ其ノ式日ニ相當スル唱歌ヲ合唱ス
- 九 日滿洲國旗ニ對シテ最敬禮ヲ行フ
- 萬壽節ニハ左ノ式ヲ行フベシ
- 一 校長ハ教師及學生ノ最敬禮ニ 御容ノ原ヲ開ツ
- 二 校長、教師及學生ハ 御容ニ對シ最敬禮ヲ行フ 御容ヲ奉讀セザルトキハ帝宮ノ方向ニ向ツテ遙拜ス
- 三 校長、教師及學生ハ國歌ヲ合唱ス
- 四 校長ハ訪日回國慰問民語書ヲ奉讀ス

- 五 校長、教師及學生ハ訪日回國慰問民語書奉答ノ歌ヲ合唱ス
- 六 校長ハ教師及學生ノ最敬禮ニ 御容ノ原ヲ開ツ
- 七 校長ハ建國ノ本旨及訪日回國慰問民語書ニ基キ宗旨ノ在ル所ヲ誦書シ式日相當ノ詞話ヲ爲ス
- 八 校長、教師及學生ハ其ノ式日ニ相當スル唱歌ヲ合唱ス
- 九 國旗ニ對シテ最敬禮ヲ行フ
- 紀元節、天長節及明治節ニハ左ノ式ヲ行フベシ
- 一 校長、教師及學生ハ日本國歌ヲ合唱ス
- 二 校長、教師及學生ハ 日本皇居ノ方向ニ向ツテ遙拜ス
- 三 校長ハ訪日回國慰問民語書ヲ奉讀ス
- 四 校長、教師及學生ハ訪日回國慰問民語書奉答ノ歌ヲ合唱ス
- 五 校長ハ訪日回國慰問民語書ニ基キ宗旨ノ在ル所ヲ誦書シ式日相當ノ詞話ヲ爲ス
- 六 日滿洲國旗ニ對シテ最敬禮ヲ行フ
- 入學日、卒業日及開校紀念日ニハ左ノ式ヲ行フベシ
- 一 校長ハ教師及學生ノ最敬禮ニ 御容ノ原ヲ開ツ
- 二 校長、教師及學生ハ 御容ニ對シ最敬禮ヲ行フ 御容ヲ奉讀セザルトキハ帝宮ノ方向ニ向ツテ遙拜ス
- 三 校長、教師及學生ハ國歌ヲ合唱ス
- 四 校長ハ訪日回國慰問民語書ヲ奉讀ス
- 五 校長、教師及學生ハ訪日回國慰問民語書

民間奉答之歌

六 校長於教師及學生之最後禮中時
御容之送歸閣下之

七 校長擬建國之本旨及回國詞民訓
書譯書樂音之所在於致詞合式日之詞
話

八 校長、教師及學生合唱適合式日之
歌

九 向國旗行致敬禮
於前各款之外於第八款以下校長得舉行
認爲必要之式次

第十八條 遇有傳染病、非常災變及其他
特別事由時校長受監督官署之認可得臨
時休業如不及受認可時應於臨時休業之
後立即呈報監督官署

有前項之理由時監督官署應命該師道學
校休業

在第二項情形其學年之授業日數雖有第
十九條之規定亦不妨減至二百二十八日
以內

第十九條 授業日數每學年爲二百二十八
日以上俱因特別事情經監督官署之認可
時不在此限

第五章 編成及備置表簿

第二十條 師道學校之學生數爲四百人以
內俱有特別事情時經民生部大臣之認可
得增加之

第二十一條 學校應以同學年之學生編制
之

一 學級之學生數爲五十人以内俱有特別
事情時得增加十人以内

第二十二條 體育及音樂得合併學年或學
級不同之學生而教授之

第二十三條 師道學校於必要時得聘請請
師

第二十四條 師道學校應備置左列之表簿

一 關係法規

二 學校沿革誌、學校一覽表及視察簿

三 學則、日誌、各學科日毎週教授時
間表及教科書一覽表

四 學生之學籍簿、出席簿及身體檢查
表

五 職員名簿、履歷書、出勤簿、出
勤日及時間表

六 關於入學考査及學業成績考査之表
簿

七 關於會計之帳簿、圖書、機械、標
本、模型等之目錄

八 土地、建築物、圖書、校具及其他
備品之清冊

九 往來文件

十 以上各款之外監督官署認有必要之
表簿

前項表簿中已完結者應銷燬
應保存二十年以上其他表簿應保存五年
以上

第六章 入學、轉學、休學、退
學、畢業及廢校

第二十五條 得入學於特種科者爲國民權
級學校畢業者或與此有同等以上之學力
者有左列各款之一者關於特種科第一學

民間奉答ノ歌ヲ合唱ス

六 校長ハ教師及學生ノ最後禮程ニ
御容ノ送歸閣下

七 校長ハ建國ノ本旨及訪日回國詞民
訓書ニ基キ樂音ノ在所ヲ致詞合式日
日相當ノ詞話ヲ爲ス

八 校長、教師及學生ハ其ノ式日ニ相
當スル唱歌ヲ合唱ス

九 國旗ニ對シテ致敬禮ヲ行フ
前各款ノ外第八號以下ニ於テ校長ノ必
要ト認ムル式次ヲ行フモノトス

第十八條 校長ハ傳染病、非常災變其ノ
他特別ノ事由アルトキハ監督官署ノ認
可ヲ受ケ臨時休業ヲナスコトヲ得認可
ソ受タル暇ナキトキハ臨時休業ヲナシ
異節ナク之ヲ監督官署ニ届出ツベシ

前項ノ事由アルトキハ監督官署ハ其ノ
師道學校ニ休業ヲ命ズベシ

前二項ノ場合ニ於テハ其ノ學年ノ授業
日數ハ第十九條ノ規定ニ拘ラズ二百二
十八日以下ルコトヲ妨ゲズ

第十九條 授業日數ハ每學年二百二十八
日以上トス俱テ特別ノ事情ニ因リ監督
官署ノ認可ヲ經タル場合ハ此ノ限ニ在
ラズ

第五章 編成及備置表簿

第二十條 師道學校ノ學生數ハ四百人以
下トス俱シ特別ノ事情アルトキハ民生
部大臣ノ認可ヲ經テ之ヲ増スコトヲ得

第二十一條 學校ハ同學年ノ學生ヲ以テ
之ヲ編成スベシ

一 學級ノ學生數ハ五十人以下トス俱シ
特別ノ事情アルトキハ十人迄之ヲ増ス

コトヲ得

第二十二條 體育及音樂ハ學年又ハ學級
ノ異ル學生ノ合併シテ教授スルコトヲ
得

第二十三條 師道學校ニ於テハ必要ニ依
リ請師ヲ置テコトヲ得

第二十四條 師道學校ニ於テハ左ノ表簿
ヲ備フベシ

一 關係法規

二 學校沿革誌、學校一覽表及視察簿

三 學則、日誌、各學科日毎週教授時
間表及教科書一覽表

四 學生ノ學籍簿、出席簿及身體檢查
表

五 職員ノ名簿、履歷書、出勤簿、出
勤任學科日及時間表

六 入學考査及學業成績考査ニ關スル
表簿

七 會計ニ關スル帳簿、圖書、機械、
標本、模型等ノ目錄

八 土地、建築物、圖書、校具其ノ他
備品ノ表類

九 往來書類

十 前各款ノ外監督官署ノ必要ト認ム
ル表簿

前項ノ表簿中完結シタルモノハ學籍簿
ニ付テハ二十年以上上其ノ表簿ニ於
テハ五年以上之ヲ保存スベシ

第六章 入學、轉學、休學、退
學、卒業及廢校

第二十五條 特種科ニ入學スルコトヲ得
ル者ハ國民權級學校ヲ卒業シタル者又
ハ之ト同等以上ノ學力アル者トス、左

年之入學部員與國民學校畢業者有同等以上之學力

一 高級小學校畢業者
二 畢業於民生部大臣所指定之類似國民學校之教育者

三 國民學校畢業程度學力檢定合格者

第二十六條 右列各款之一者因師道學校本科第一學年之入學部員與國民高等學校第三學年修了者有同等以上之學力

一 男子初級中學校畢業者
二 男子初級師範學校(包含師範講習科)畢業者

第二十七條 校長應於學年之始依別表第三號表作成入學學生之學級簿

第二十八條 師道學校學生已退學者如志願再入師道學校時得於考後許可編入於同一年以下之學年

第二十九條 師道學校學生得轉學於其他師道學校之同一學年志願轉學之學生應將轉學願書呈報現在在學學校之校長提出之

在前項情形校長應將在學證明書、成績表、學科課程表及意見書附於轉學願書呈報受轉學之學校
受轉學之師道學校如無妨礙應許其轉學

第三十條 校長應為有正當理由時得許可學生一年以內之休學

第三十一條 各學年課程修了之認定及全課程畢業之認定應考者平素之成績而行之
第三十二條 校長對於未修了一學年課程之學生不得再供其學年
第三十三條 校長對於認爲已修了各學年之課程者應依其申請與修了證書

第三十四條 校長對於認爲全課程畢業者副授與畢業證書
第三十五條 校長對於左列各款之一者得命其退學

一 性行或思想不良認爲無悔改之望者
二 學力低劣或身體虛弱認爲無成就之望者
三 無正當理由繼續缺席一個月以上者
四 出席無規律者
五 以上各款之外認爲不適於爲教師者可

第三十六條 學生退學時應受校長之許可
第三十七條 對於學生之懲戒分爲四戒、謹慎、停學及除名三種、停學及除名由校長行之

第七章 學費及畢業後之服務
第三十八條 應支給學生之學費其款額每月在四圓以上十圓以內國民生部大臣之認可由監督官指定之款額更應支給額時

各院ノ一ニ該當スル者ハ特修科第一學年ノ入學ニ關シ國民學校畢業者ト同等以上ノ學力アリト認ム

一 高級小學校卒業者
二 民生部大臣ノ指定スル國民學校畢業者
三 額ニシテ教育施設ノ卒業シタルモ

三 國民學校畢業程度學力檢定合格シタル者
第二十六條 左ノ各院ノ一ニ該當スル者ハ師道學校卒業第一學年ノ入學ハ國民高等學校第三學年修了者ト同等以上ノ學力アリト認ム

一 男子初級中學校卒業者
二 男子初級師範學校(師範講習科ヲ含ム)卒業者
第二十七條 校長ハ學年ノ始ニ於テ入學シタル學生ノ學級簿ヲ別表第三號表ニ依リ作成スベシ

第二十八條 師道學校ノ學生ハシテ退學シタル者師道學校ニ入學ヲ志願シタルトキハ考査ノ上同一年以下ノ學年ニ限リ編入ヲ許スルコトヲ得
第二十九條 師道學校ノ學生ハ他ノ師道學校ノ同一學年ニ轉學スルコトヲ得轉學ノ志願スル學生ハ轉學願書ヲ現在在學スル學校ノ校長ヲ經由シテ提出スベシ

前項ノ場合ニ於テ校長ハ轉學願書ニ在學證明書、成績表、學科課程表及意見書ヲ添ヘ轉學先學校ニ送付スベシ
轉學先師道學校ニ於テハ支障ナキ限リ轉學ヲ許スベシ

第三十條 校長ハ正當ノ事由アリト認ムルトキハ學生ハ一年以內ノ休學ヲ許可スルコトヲ得
第三十一條 各學年ノ課程ヲ修了又ハ全課程ノ卒業ノ認定ハ平素ノ成績ヲ考査シテ之ヲ爲スベシ

第三十二條 校長ハ一學年ノ課程ヲ修了セザル學生ノ學年ヲ進ムルコトヲ得
第三十三條 校長ハ各學年ノ課程ヲ修了セザル學生ニ對シテハ其ノ申請ニ依リ修了證書ヲ授與スベシ
第三十四條 校長ハ全課程ヲ卒業セザルト認ムル者ニハ卒業證書ヲ授與スベシ
第三十五條 校長ハ左ノ各院ノ一ニ該當スル者ニハ退學ヲ命ズルコトヲ得

一 性行又ハ思想不良ニシテ改慶ノ見込ナシト認ムル者
二 學力低劣又ハ身體虛弱ニシテ成績ノ見込ナシト認ムル者
三 正當ノ理由ナクシテ繼續キ一月以上缺席シタル者
四 出席常ナラザル者
五 前各號ノ外教師タルニ不適當ナリト認ムル者

第三十六條 學生退學セントスルトキハ校長ノ許可ヲ受クベシ
第三十七條 學生ニ加フル懲戒ハ四戒、謹慎、停學及除名トシテ之ヲ行フ
第八章 學費及卒業後ノ服務
第三十八條 學生ニ支給スベキ學費ハ月額四圓以上十圓以下ニ於テ民生部大臣ノ認可ヲ經テ監督官指定スル學費ノ

第三十條 校長ハ正當ノ事由アリト認ムルトキハ學生ハ一年以內ノ休學ヲ許可スルコトヲ得

第三十一條 各學年ノ課程ヲ修了又ハ全課程ノ卒業ノ認定ハ平素ノ成績ヲ考査シテ之ヲ爲スベシ

第三十二條 校長ハ一學年ノ課程ヲ修了セザル學生ノ學年ヲ進ムルコトヲ得

第三十三條 校長ハ各學年ノ課程ヲ修了セザル學生ニ對シテハ其ノ申請ニ依リ修了證書ヲ授與スベシ

第三十四條 校長ハ全課程ヲ卒業セザルト認ムル者ニハ卒業證書ヲ授與スベシ

第三十五條 校長ハ左ノ各院ノ一ニ該當スル者ニハ退學ヲ命ズルコトヲ得

一 性行又ハ思想不良ニシテ改慶ノ見込ナシト認ムル者
二 學力低劣又ハ身體虛弱ニシテ成績ノ見込ナシト認ムル者
三 正當ノ理由ナクシテ繼續キ一月以上缺席シタル者
四 出席常ナラザル者
五 前各號ノ外教師タルニ不適當ナリト認ムル者

第三十六條 學生退學セントスルトキハ校長ノ許可ヲ受クベシ

第三十七條 學生ニ加フル懲戒ハ四戒、謹慎、停學及除名トシテ之ヲ行フ

第八章 學費及卒業後ノ服務
第三十八條 學生ニ支給スベキ學費ハ月額四圓以上十圓以下ニ於テ民生部大臣ノ認可ヲ經テ監督官指定スル學費ノ

第三十九條 校長對於因自己之事由而退學者或受退學處分或除名者應交監督官署之指揮令給發學生償還費及其在學中所支領之學費、私費學生償還費、公費俱均得按其情形免除其全部或一部之償還。

第四十條 畢業生自領到畢業證書之日起一箇年內應在監督官署所指定之國民學校、國民學校或國民學校履行其義務。

第四十一條 對於在服務期間內監督官署之認可入民生部大臣指定之以養成教育為目的之學校或其他教育施設者其在學中應按服務義務之履行。

第四十二條 在服務期間內有左列各款情形之一者校長受監督官署之指揮令給發畢業生償還費及其在學中所支領之學費、私費畢業生償還費及公費俱均得按其情形免除其全部或一部之償還。

- 一 無正當事由而不盡服務義務時
- 二 被處罰以上之刑而退學時
- 三 因廢戒而被免職時
- 四 許可狀失其效力或受撤銷許可狀之處分時

第四十三條 在第三十九條及第四十二條附則中規定之事項為第三十六條以下之規定。

第四十四條 監督官署為供學生之實習教育起見得指定國民學校、國民學校、國民學校或國民學校。

第九節 監督官署

第四十五條 本令所稱之監督官署為省長或特別市長。

附則

本規程自民國六年七月一日起施行

民生部令第四十一號

民國六年七月十四日

職業學校規程修正之件

第二十一條之次加添左列一條

第二十一條之二 職業學校於必要時得得附設講堂

第三十五條中「省或特別市設置之職業學校」之次加添「及私立職業學校」

第三十六條以下刪除之

附則

本令自民國六年七月一日起施行

第四十六條 監督官署受得自日一一年間內其ノ服務義務ヲ監督官署ノ指定スル國民學校、國民學校又ハ國民學校履行スベシ

第四十七條 服務義務期間ニ於テ監督官署ノ認可ヲ得テ民生部大臣ノ指定スル職員養成ノ目的トスル學校其ノ他ノ教育施設ニ入學シタル者ニ對シテハ其在學中服務義務ノ履行ヲ附從ス

第四十八條 服務期間內ニ於テ左ノ各款ノ一ニ當ル者アルトキハ校長ハ監督官署ノ指揮令受テ給發卒業證書ニ付テハ畢業費及其ノ在學中支給シタル學費、私費卒業生ニ付テハ授業費ヲ償還セシムベシ但シ借款ニ依リ其ノ全部又ハ一部ノ償還ヲ免除スルコトヲ得

一 正當ノ事由ナクシテ服務義務ヲ盡サザルトキ

二 禁罰以上ノ刑ニ處セラレ免職シタルトキ

三 廢戒ニ依リ免職ニ處セラレタルトキ

四 免許狀其ノ効力ヲ失ヒ又ハ免許狀撤銷ノ處分ヲ受ケタルトキ

第四十三條 第三十九條及第四十二條ノ場合ニ於テ授業費ノ額ハ第三十六條以下ニ於テ監督官署之指定スル

第八節 教育實習機關

第四十四條 監督官署ハ學生ノ教育實習ノ用ニ供スル為ニ國民學校、國民學校、國民學校又ハ國民學校ヲ指定スルコトヲ得

第九節 監督官署

第四十五條 本令ニ於テ監督官署ト稱スルハ省長又ハ特別市長トス

附則

本令ハ民國六年七月一ヨリ之ヲ施行ス

民生部令第四十一號

民國六年七月十四日

職業學校規程修正ノ件

第二十一條ノ次ニ左ノ一條ヲ加フ

第二十一條之二 職業學校於テハ必要ニ依リ講堂ヲ設ケルコトヲ得

第三十五條中「省又ハ特別市ノ設置スル職業學校」ノ次ニ「及私立職業學校」ヲ加フ第三十六條以下刪除ス

附則

本令ハ民國六年七月一ヨリ之ヲ施行ス

民國六年七月二十六日發行(月刊)

大滿洲帝國國慶六年七月二十六日

價目 每份五分 每月一元五角 半年八元 全年十六元

發行所 吉林省官報局

康德三年四月十一日滿洲國
憲法第六年七月二十七日發行(日刊)

吉林省公報

康德六年七月二十七日
第九百八十八號
星期四(木曜日)

公函

吉林省公報 吉民保第一一五九號ノ六

康德六年七月二十一日

吉林省次長 三谷 清

各市縣廳長
吉林警察廳長

關於處理阿來巴赤府及滿洲亞快所
之作

國務省在從來中央之方針對於阿來巴赤府
一項向來以決定傳染病預防法第一條第一項第三
長民官房發第一〇七四號加別紙到署即
在照該函查官於處理上即急於執行要至康
德六年五月二十九日吉林省令第三九七
號即以此併仰知照

民官房發第一〇七四號(民保防第一〇八
號)

康德六年七月十日

民生部次長 諒吉正一

吉林省民生廳長

關於處理阿來巴赤府及滿洲亞快所
之作

吉林省公報 第九百八十八號

康德六年七月二十七日

第三種郵便物認可

星期四

一一九

關於處理阿來巴赤府及滿洲亞快所此事項
是否依法定傳染病預防法第一條第一項第三
號之範圍中包含之滿洲亞快所一項並非法
定傳染病之範圍之此致

吉林省公函吉官方第二六一三〇

康德六年七月八日

吉林省次長 三谷 清

各市縣廳長

關於村職員之會議及講習會之作

國務省查原來各縣開辦之村職員講習會
或四村特別事項之會議等因與本省之村務
不良於省廳之協力上殊多障礙因後凡開辦
講習會或各級會議時務宜將其期間、內容
(出席職員及其日數)等項本省充分詳
悉本省亦必加以考慮或設專門係職員列席
或派員前往以期省廳事務之協同並即查
照辦理為荷

公函

吉林省公報 吉民保第一一五九號ノ六

康德六年七月二十一日

吉林省次長 三谷 清

各市縣廳長
吉林警察廳長

關於處理阿來巴赤府及滿洲亞快所
之作

國務省在從來中央之方針對於阿來巴赤府
一項向來以決定傳染病預防法第一條第一項第三
長民官房發第一〇七四號加別紙到署即
在照該函查官於處理上即急於執行要至康
德六年五月二十九日吉林省令第三九七
號即以此併仰知照

民官房發第一〇七四號(民保防第一〇八
號)

康德六年七月十日

民生部次長 諒吉正一

吉林省民生廳長

關於處理阿來巴赤府及滿洲亞快所
之作

吉林省公報 第九百八十八號

○公函
○關於處理阿來巴赤府及滿洲亞快所
之作
○關於村職員之會議及講習會之作
○任職定指致
○牡丹江省河冰官(編譯)等

「アメリバ赤府」及「滿洲チブス」ノ取
扱ハ固シテハ法定傳染病ニ依ルヘキヤ否
ヤノ疑義ヲ生スル地方有之モ「アメリバ
赤府」ハ傳染病預防法第一條第一項第三
號ノ範圍ニ包含サルモ「滿洲チブス」
ハ法定傳染病ニ非サルニ付右御鏡知相成
度

吉林省公函吉官方第二六一三〇

康德六年七月八日

吉林省次長 三谷 清

各市縣廳長

關於村職員之會議及講習會ニ關
スル件

國務省查原來各縣開辦之村職員講習會
或四村特別事項之會議等因與本省之村務
不良於省廳之協力上殊多障礙因後凡開辦
講習會或各級會議時務宜將其期間、內容
(出席職員及其日數)等項本省充分詳
悉本省亦必加以考慮或設專門係職員列席
或派員前往以期省廳事務之協同並即查
照辦理為荷

民官房發第一〇七四號(民保防第一〇八
號)

康德六年七月十日

民生部次長 諒吉正一

吉林省民生廳長

關於處理阿來巴赤府及滿洲亞快所
之作

吉林省公報 第九百八十八號

康德三年四月十一日滿洲國
康德六年七月二十八日發行(日刊)

吉林省公報

康德六年七月二十八日
第九百八十九號
星期五(金曜日)

訓令

吉林省訓令第四九七號
令各市縣市長
關於既設地方軍人投遞團體統合之件

爲令准事關於前題之件奉康德六年七月十三日
治安部訓令第一一號如另紙到署合仰
各長遵照遵照於辦理上明無延誤爲此令
康德六年七月二十六日
吉林省長 閻 傳 毅

民生部訓令第六六號(民政部發第五九六號)
治安部訓令第一一號
令吉林省長
關於既設地方軍人投遞團體統合之件

爲令准事在各省既設軍人投遞團體即有軍人投遞團體之組織自康德五年九月中央既設軍人投遞團體及後授合各省既有之軍人投遞團體有辦事組織於同一區域設

訓令

旨目的相同之重要團體不徒繁瑣且加重人民之負擔今後此種團體應使之單一化經由滿洲軍人投遞團體一致統合共有財產者亦應編入市縣辦事處之財產內以爲該地方軍事投遞事業資金之用仰即轉飭屬一體遵照此令

康德六年七月十三日
民生部大臣 孫 其 昌
治安部大臣 于 琛 焜

吉林省訓令第五〇四號(代行文)
令各市縣市長
關於市縣軍用會計簿之件

爲令准事在各省市縣軍用會計簿之件一業經依康德四年七月一日國務院訓令第四十五號官署印信規程第五條發給之公印號長即照照辦理爲此令
康德六年七月二十八日
吉林省長 閻 傳 毅

訓令

吉林省訓令第四九七號
令各市縣市長
關於地方軍人投遞團體統合之件

首題ノ件ニ因シ康德六年七月十三日附
治安部訓令第六六號ヲ以テ別紙ノ通令達
アリタルニ付各市縣市長ニ於テハ該令ヲ遵
守シ萬遺漏無キヲ期スベシ
康德六年七月二十六日
吉林省長 閻 傳 毅

民生部訓令第六六號(民政部發第五九六號)
治安部訓令第一一號
令各市縣市長
關於地方軍人投遞團體統合之件

爲令准事在各省市縣軍用會計簿之件一業經依康德四年七月一日國務院訓令第四十五號官署印信規程第五條發給之公印號長即照照辦理爲此令
康德六年七月二十八日
吉林省長 閻 傳 毅

訓令

部ノ既ニ市縣辦事處ヲ設ケトナ
レリ然ルニ其ノ進行及目的ノ同一ニシテ
團體方同一地域ニ重疊スルハ徒ニ事務ノ
煩瑣ヲ招來スルノミナラズ人民ノ負擔加
重セラルル虞アルヲ以テ現今之ヲ單一化
シ此種投遞團體ハ滿洲軍人投遞團體ヲシテ
統合セシムル方針ナルニ付貴省下市縣既
ノ軍人投遞團體ヲ之ニ統合セシムベシ
尙任設ノ軍人投遞團體ハ所有財產アリテ
ルトキハ之ヲ市縣辦事處ノ財產ニ編入
シ當該地方ノ軍事投遞事業資金ニ充當セ
シムル加テ取計ツベシ
康德六年七月十三日
民生部大臣 孫 其 昌
治安部大臣 于 琛 焜

吉林省訓令第五〇四號(代行文)
令各市縣市長
關於市縣軍用會計簿之件

爲令准事在各省市縣軍用會計簿之件一業經依康德四年七月一日國務院訓令第四十五號官署印信規程第五條發給之公印號長即照照辦理爲此令
康德六年七月二十八日
吉林省長 閻 傳 毅

更正 (訂正)

康德六年七月二十四日附吉林省公報第九百八十九號「任免及指叙」中教化廳廳長德國仁辭官照准(誤印ナルニ付訂正
康德六年七月二十八日 第三號郵便物部可 星期一

吉林省公報 第九百八十九號
康德六年七月二十八日 第三號郵便物部可 星期一

康德三年四月十一日滿洲國
 郵政第三種郵便物認可
 康德六年七月二十九日發行(日刊)

吉林省公報

康德六年七月二十九日
 第九百九十號
 星期六(土曜日)

公函

吉林省民生廳公函 吉民社第一〇號一—三
 康德六年七月二十六日

吉林省民生廳長 劉負初

各縣廳長(除敦化、樺甸縣)

關於本年度議會倉庫建築之件
 逕啟者查各縣廳本年度應辦之議會倉庫業
 於康德六年度議會預算內分期充定並頒發
 倉庫標準圖樣指令依式建築各在案乃現聞

各縣仍有尚未建築者殊堪遲延用特函達如
 果尚未開始建築即準備開工不得再延並限
 於本年十月末日以前完成一面依照左記各
 項從速報告(業經開工建築縣份亦須具報)
 爲要

計開

- 一 新倉庫建築地點及每處建築間數
- 二 開工日期
- 三 預定竣工日期

公函

吉林省民生廳公函 吉民社第一〇號一—三
 康德六年七月二十六日

吉林省民生廳長 劉負初

各縣廳長(除敦化、樺甸縣外)
 本年度議會倉庫建築之圖樣件
 各縣廳長於七月首題ノ件ニ關シテハ既ニ
 康德六年度議會預算ニ於テ個別ニ充定ス
 ルト共ニ配布シタル倉庫標準圖ノ樣式ニ

依り建築スル段通達シタルモ未ダ建築セ
 ザル處アル處延ハ甚ク遺憾ハシテ未ダ建
 築セザル縣ハ速ニ準備ノ上起工シテ來ル十
 月末日迄ニ完成スル様特ニ留意相成度
 尙左記ニ依リ速ニ報告セラレ度(既ニ建
 築開始セル縣モ報告ヲ要ス)
 計開

- 一 新倉庫建築場所及ビ每處ノ建築間數
- 二 起工日時
- 三 竣工預定日時

官吏徽章遺失公告

左記職員官吏徽章遺失セル旨函出アリタルハ付今後無効トス

計開

所屬官職姓名 吉林省長嶺縣廳官 小池栗
 發行年月日及番號 康德五年三月四日 民吉第八六二號
 遺失年月日及場所 康德六年七月二十二日 長嶺吉林間

左記職員身分證明書遺失今後作爲無効

計開

所屬官職姓名 樺甸縣立西大街國民學校教員 解瑞福
 發行年月日及番號 康德五年七月十五日 第六九號
 遺失年月日及場所 康德六年七月九日 樺甸縣城表忠塔

左記職員身分證明書遺失今後作爲無効

計開

所屬官職姓名 樺甸縣行政科總務科係人 冷建德
 發行年月日及番號 康德六年六月二十四日 第一〇七號
 遺失年月日及場所 康德六年七月六日 樺甸縣城三道街

左記職員身分證明書遺失今後作爲無効

計開

所屬官職姓名 樺甸縣董子營隊所係人 郭向榮
 發行年月日及番號 康德六年五月二十三日 第八六號
 遺失年月日及場所 康德六年七月二日 樺甸縣城東河沿

日次

- 關於本年度議會倉庫建築之件
- 官吏徽章遺失公告
- 吉林省民生廳公函(小池栗等)
- 公告
- 樺甸縣在官及民之乙種縣政官界狀

吉林省公報 第九百九十號

康德六年七月二十九日

第三種郵便物認可

星期六

一一一

公

滿洲委任官試補(乙種)警察官考試合格者

趙田趙顯楊器王
 世兆序守發玉治
 林祿倫漢那豐韓
 宋道陳趙張李郭
 顧緯鳳秀先鳳萬
 齊昌加村趙樓何
 楊陳赫白蒙楊楊
 志鴻樹存廣羅岳
 傑想德堪康路南

告

劉李緒楊王鄭李
 學顯仲茂興爾格
 際君武泰五謙亦
 董李 劉張利張
 介鴻 樹文文
 三恩 澤人深洲
 徐煥 白馮劉張
 四振耀 王殿鳳王
 名良堂 洪明鳴林

民國六年七月二十九日發行(日刊)

大滿洲帝國憲法六年七月二十九日

價目 一月一元 三月二元 半年四元 全年八元 零售每份五分

吉林官報 第三種 印刷 吉林官報社

康德三年四月十一日滿洲國
 康德六年七月三十一日發行(日刊)

吉林省公報

康德六年七月三十一日
 第九百九十一號
 星期一(月曜日)

○公 函
 ○關於本年一月份國內發行普通出版物
 物月報送附之作

公 函

吉林省民生廳公函吉民廳第一號一一三
 康德六年七月二十六日
 吉林省民生廳長 劉 貞 初
 各省市縣中等學校校長
 省立民衆教育館及圖書館長
 關於本年一月份國內發行普通出版物

物月報送附之作
 逕啓者關於普通之作准
 民生部函送到省相應檢同原件函達
 在照爲荷
 附 件
 一 康德六年一月份國內發行普通出版物
 月報一冊

公 函

吉林省民生廳公函吉民廳第一號一一三
 康德六年七月二十六日
 吉林省民生廳長 劉 貞 初
 各省市縣中等學校校長
 省立民衆教育館及圖書館長
 本年一月份國內發行普通出版物月報

送付ノ件
 首領ノ件民生部ヨリ別紙ノ如ク送付有リ
 タルニ付之ヲ送付ス
 附 件
 一 康德六年一月份國內發行普通出版物
 月報一冊

康德六年一月份
 國內發行普通出版物月報

民生部社會司社會科

(イ)民間ニ於テ發行シタルモノ

題	號	日	行	所	著者又ハ編纂人	內容別	用語別
時代小説	同	同	同	同	同	同	同
雜誌	同	同	同	同	同	同	同
書籍	同	同	同	同	同	同	同
新聞	同	同	同	同	同	同	同
報章	同	同	同	同	同	同	同
雜誌	同	同	同	同	同	同	同
新聞	同	同	同	同	同	同	同
報章	同	同	同	同	同	同	同
雜誌	同	同	同	同	同	同	同
新聞	同	同	同	同	同	同	同
報章	同	同	同	同	同	同	同

吉林省公報 第九百九十一號 康德六年七月三十一日 第三種郵便物認可 星期一

二四

女子國民高等學校家事第二卷	同五、一〇、一〇	新京特別市西七馬路十四號滿洲圖書株式會社	馬鳴鶴	教育	滿語
搜在子報要綱	同五、一二、一五	治安警察隊司令部滿洲內務警察會	則松夢吉	法令	日語
雙鹿	同六、一、一三	奉天西華大街路北三號東都石印局	熊子周	文藝	滿語
塞雪和成縣地府	同六、一、二二	奉天西華大街路北三號東都石印局	同	文藝	滿語
雙生貴子	同	同	同	同	同
三節	同	同	同	同	同
江東	同六、一、一八	同	同	同	同
雙峰	同六、一、二二	同	同	同	同
最近滿洲泰嶺事情	同六、一、一五	新京大同街一〇七號關法人滿洲鐵道協會	近村吳	其他	日語
國民高等學校商業算術(下卷)	同六、一、二〇	新京特別市西七馬路十四號滿洲圖書株式會社	孫權先	學術	滿語
贊頌	同六、一、二〇	鐵道市北五條通七番地鐵道商工公會	齋藤豐太郎	其他	日語
滿洲帝國大鐵道關係合集	同	奉天尚埠第十一號路十六號株式會社利源洋行	西野茂	法令	同
ナスラツレノイニウザエー	同六、一、一一	哈爾濱本道街七三四八ルビンスキーエバノ	ジミ、トリ、ニ	宗教	滿語
ニエ、ボイヂム	同六、一、一一	ハアルムスイリビスト	同	宗教	滿語
土地制度整理的話	同五、一二、三一	新京中央通四三番地滿洲國通信社	姚任	政治	滿語
滿洲ノ民談	同五、一二、二五	同	同	政治	日語
最近ハ於ケル滿洲ノ治安	同五、一二、三〇	新京中央通四三番地滿洲國通信社	古長敏明	政治	日語
日語國民讀本(卷二)	同六、一、二五	奉天大和町千代田通四〇番地圖書文具株式會社	大出正篤	教育	日語
春聯集	同六、一、一〇	關島省延吉街關島省立民衆教育館	林長	文藝	滿語
經濟關係法令並佈書集	同六、一、一六	新京西四道街一三號新京商工公會	依藤榮一	法令	日語
カルチンキ、イネチ、トスウ	同六、一、二四	哈爾濱馬家溝潔淨街サイツエフ	カハリ	文藝	滿語
エコチキモルスコイ	同六、一、二四	同	同	文藝	滿語
武者寄人傳第六集	同六、一、二〇	奉天城內道場街同路南藥店	同	同	同
放送講演集	昭一四、一、二〇	新京大同大街六〇一號滿洲電話株式會社	金澤覺太郎	其他	日語

滿洲基督教長老會禮拜新編文	同六、一、二五	奉天市大西關陶然里九號長老會禮拜堂	陶萬池	宗文	同
愛彌兒抽籤記	同六、一、三〇	新京市北大街益智書店	李克文	同	滿語
新學制之複式教育	同六、一、一〇	滿洲帝國民生部內滿洲帝國教育會	河合忠三郎	同	滿語
國民學校學日誌	同六、一、三〇	哈爾濱大安街トウツキ	トウツキ	教育	滿語
法育	同六、一、二三	奉天鼓樓路北 西信源印書館	陳敬五	其他	滿語
鞍山市竹園	同六、一、一	鞍山市三條十七號每日新聞支社	木野榮一郎	其他	同
武家	同六、一、二三	同	同	同	同
分類對聯合璧	同六、一、二三	奉天西藥門大街路北三號東都石印局	鮑子周	文藝	同
算術多考書	同六、一、二五	奉天市鼓樓南街西三二號東方書店	朱欽	同	同
歸府檢察指南	同六、一、二五	奉天小河沿北三坎門牌五號盛京醫院藥局	劉仲明	學術	同
妻山飛俠傳(二十四集)	同六、一、二五	奉天中街本行胡同洪順德	三井彌作	同	同
寂寬的花	同六、一、二五	新京市北大街益智書局	磯珠	同	同
夕陽殘月	同六、一、一五	奉天大南門裏路西世界書局	張恨水	文藝	同
新案內地	同六、一、一五	奉天中街本行胡同洪順德	宗像良男	其他	同
妻山飛俠傳(二十三集)	同六、一、二四	奉天中街本行胡同洪順德	三井彌作	同	同
過五	同六、一、二三	同	同	同	同
姐妹	同六、一、一八	奉天西藥門大街路北三號東都石印局	鮑子周	文藝	滿語
孔明	同六、一、二三	同	同	同	同
王天寶	同六、一、一八	同	同	同	同
棧門新	同六、一、二二	奉天西藥門大街路北三號東都石印局	鮑子周	文藝	同
北滿基督教青年會第一屆聯合大會	同六、一、三〇	哈爾濱市許公路二〇八號廣成印書局	孫禮庭	宗教	同
(女子國民高等學校) 手寫(一)卷	同五、一〇、一〇	新京特別市西七馬路十四號滿洲圖書株式會社	王淑珠	學術	滿語

國民學校日語國民讀本(卷二)	同六、二、一	奉天市中街廣生堂胡同一一號益文印刷局	祝 麟	卒	教育	日滿語
發 部 務 題 願	同六、一、一五	撫順東八盤通四七番地月刊滿洲社	岩 康 正 雄	其他	其他	同
初等 露 西 派 講 座	同四、二、二一	新滿洲市大同大街二〇一號滿洲電信電話株式會社	金 澤 覺 太 郎	教育	滿語	滿語
一月十五日巴金	同六、一、二八	新京市長通路九二號新滿洲圖書出版社	劉 喜 亭	文藝	滿語	滿語
滿洲ノ資金政策	同四、一、三〇	哈爾濱市南大街一三五號滿鐵經濟調查所	阿 益 武 志	產業	滿語	滿語
一九三二年北滿經濟氣象概觀	同四、一、三〇	同	同	其他	其他	同
牡丹江商工名錄	同六、一、二二五	牡丹江太平路三ノ牡丹江商工公會	佐々木文哉	其他	其他	日滿語
編 題 ノ 牡 丹 江	同六、一、二二五	同	同	同	同	同
鳶 飛 魚 躍	同六、二、一	新京西三馬路五〇號公民報社文藝出版所	李 結	文藝	滿語	滿語
春 江 落 雨	同六、二、一	奉天東華門外大街路西世界書局	柳 相 田	同	同	同
張問五百題詳解	同六、二、一	奉天市中街廣生堂胡同一一號益文印刷局	唐 耀 東	學術	滿語	滿語
中陰取度密法	同六、一、二二五	吉林省市天以胡同三號吉光醫院	楊 輔 茂	宗教	同	同
春 潤	同六、二、一	奉天市錦州路西三一號東方書店	朱 楠 秋	文藝	同	同
夏 用	同六、二、五	同	同	同	同	同
袖珍常識快覽	同六、二、六	奉天市鼓樓北京副記書局	田 寓 魯	其他	同	同
米 心 文 選	同六、二、一	奉天市錦州路西三一號東方書店	梁 雙 全	文藝	同	同
女子適用新尺眉上冊	同六、二、一〇	奉天鼓樓北路路西信源印書館	陳 敬 五	教育	同	同
同 下冊	同六、二、一〇	同	同	同	同	同
算術問題精解	同六、二、一	奉天市錦州路門牌五十五號盛京書店	趙 樂 天	學術	滿語	滿語
洪武劍俠同第四集	同六、一、三〇	奉天小北門裏大街路東華副記書局	張 藩 山	文藝	同	同
馬 鞍 山	同六、一、三〇	奉天西華門大街路北三號東都石印局	同	同	同	同
秦 瓊 賣 馬	同六、一、三〇	同	同	同	同	同

雙	賢	同	同	同	同	同	同
珠	砂	同	同	同	同	同	同
全	德	同	同	同	同	同	同
現代京劇胡琴譜	同	同	同	同	同	同	同
讀書週聞彙集小學生作文集	同	同	同	同	同	同	同
滿洲帝國概覽	同	同	同	同	同	同	同
滿洲國ノ宗教	同	同	同	同	同	同	同

官廳ニ於テ發行シタルモノ

滿洲ニ於ケル採種作物	康	五、一、二〇	國立公主嶺農事試驗場	學	滿	日
九台教育要覽	康	德六年度	吉林省九台縣教育科	教	滿	日
在滿兒童ノ健康教育	明	和一四、一	日本大使館教務部	同	同	同
學童體位向上ノツイテ	同	同	同	同	同	同
養護成績	同	同	同	同	同	同
教育要覽	康	德五年度	吉林省巴彥縣公署行政科教育股	同	滿	滿
建不縣政概況	康	德四年度	建不縣公署	同	滿	滿
浙江省第一回移民	同	五、九、	浙江省公署	同	滿	滿
滿洲帝國現住戶口統計	康	德四年度	治安部警務司	同	滿	滿
滿洲帝國現住戶口統計	康	德五、一二、一	熱河省廳中州地政公署庶務科	同	滿	滿
梨樹縣公署統計彙刊	同	四年度	梨樹縣公署	同	滿	滿
十字科ノ疫除ノ法	同	六、一、三一	滿洲國吉林省懷德縣公主嶺農事試驗場	同	滿	滿

(四) 發行ヲ許可シタル新聞紙、雜誌

類別	題名	社名	發行所	發行人	發行時期	紙張	內容	備註	用語
新聞	公民治道錄	新永四三馬路五〇公民報社	李日明	隔日刊	無	各種趣味文藝小說、其他		滿語	
雜誌	錦州教育	錦州省公署民政廳內	金長	三月刊	有	教育、科學、法律、論交、文學、衛生、兒童、體育、時評、其他		滿語	
雜誌	康滿洲	內務部大南大南民生部保健司	正岡	月刊	無	保健、衛生、兒童、體育、時評、其他		滿語	
雜誌	按山滿工月報	按山滿工公會	中山正三郎	同	同	各種經濟資料、其他		口語	
雜誌	滿洲日日新聞社報	北天市大和滿洲日日新聞社	芝田新三	旬刊	同	北內滿各項人事事務事項		同	
雜誌	滿洲日日新聞社報	滿洲日日新聞社	芳島一郎	月刊	同	創作、評說、時評、文藝、一般、其他		同	
雜誌	滿洲日日新聞社報	滿洲日日新聞社	前田修	二月刊	同	一般時事、關スル記事、其他		口語	

康德三年四月十一日滿洲國
 憲法第三編 第三條 第三項
 第六年七月三十一日發行(日刊)

吉林省公報附錄

康德六年
 七月三十一日

官吏常識讀本

(星期一)
 第十五號

目次

行政關係

官吏道

- 一、何謂官吏……………三頁
 - 二、滿洲國官吏之地位及其責任……………四頁
- 其他……………

高等文官考試問題解說

- 論警察權之限界……………七頁
- 試說明刑法第八條……………九頁

第一次高等文官特別考試問題

- 行政科執務能力筆記考査問題……………一一頁
- ◇吉林省分科會特別總格考査(一覽表)……………一一頁

編輯後記

◎第一次高等文官考試各分科會之考試問題、至本期為止、不再續載。
 ◎「滿洲國基本大憲」因編文詳稿未竣、暫下期再登。

目次

行政關係

官吏道

- 一、官吏とは何ぞや……………三頁
 - 二、滿洲國官吏の地位と其の責任……………四頁
- 其他……………

高等文官考試問題解說

- 警察權の限界を論ず……………七頁
- 刑法第八條を説明せよ……………九頁

第一次高等文官特別考試問題

- 行政科執務能力筆記考査問題……………一一頁
- ◇吉林省分科會特別總格考査(一覽表)……………一一頁

- ◆ 三江省分科會特別資格考試(高等官缺補)…………… 一二頁
- ◆ 三江省分科會特別資格考試(甲種委任官)…………… 一三頁
- ◆ 龍江省分科會特別資格考試…………… 一四頁
- ◆ 龍江省分科會特別資格考試…………… 一五頁
- ◆ 興安東省分科會特別資格考試(二號表)…………… 一八頁
- ◆ 興安東省分科會特別資格考試(高等官缺補)…………… 一九頁
- ◆ 興安東省分科會特別資格考試(甲種委任官)…………… 一九頁
- ◆ 興安東省分科會特別資格考試(二號表)…………… 二〇頁
- ◆ 興安東省分科會特別資格考試(高等官缺補)…………… 二二頁
- ◆ 興安東省分科會特別資格考試(甲種委任官)…………… 二二頁

- ◆ 三江省分科會特別資格考試(高等官缺補)…………… 一二頁
- ◆ 三江省分科會特別資格考試(甲種委任官)…………… 一三頁
- ◆ 龍江省分科會特別資格考試…………… 一四頁
- ◆ 龍江省分科會特別資格考試…………… 一五頁
- ◆ 興安東省分科會特別資格考試(二號表)…………… 一八頁
- ◆ 興安東省分科會特別資格考試(高等官缺補)…………… 一九頁
- ◆ 興安東省分科會特別資格考試(甲種委任官)…………… 一九頁
- ◆ 興安東省分科會特別資格考試(二號表)…………… 二〇頁
- ◆ 興安東省分科會特別資格考試(高等官缺補)…………… 二二頁
- ◆ 興安東省分科會特別資格考試(甲種委任官)…………… 二二頁

行政關係

官吏道

人事局長 源 田 松 三

目 次

- 一、何謂官吏
- 二、滿洲國官吏之地位及其責任
- 三、滿洲國官吏制度之根本精神
- 四、官 紀

一、何謂官吏

官吏者、以形式言之、指爲受國家特別責任、須對國家竭盡忠誠、有負無限數量職務之職務、謂其定義、或謂爲不處於自己獨立之存在、銳意輔佐國家元首爲其職責、而特被委任者、然以此謂爲法律上之定義、或可爲適當、但對官吏之本質、尙難有確實之了解。

官吏有充文充武、正心修身、治國平天下之職責、茲以日本幕府時代之士農工商而論、官吏適稱曰士、主張以士之心爲心、且吉田龍門先生之古訓有曰「君爲國主、民爲國本、而爲臣者、介於君民之間、輔君勤於仁、導民務於業、有美則歸於君民、有過則納於己、如斯則禍烈不亂、政教昌明、是爲人臣所應守者也」此說持士之應有本分明示無遺、故吾官吏應有之本分亦不外如此。

行政關係

官吏道

人事局長 源 田 松 三

目 次

- 一、官吏とは何ぞや
- 二、滿洲國官吏の地位と其の責任
- 三、滿洲國官吏制度の根本精神
- 四、官 紀

一、官吏とは何ぞや

官吏は之を形式的に言へば國家の特別の責任に依り國家に對し忠實に無定量の職務に服すべき義務を負ふ者を謂ふと定義することが出来る。又自己獨立の存在を有することなく國家の元首を輔弼することを主職分と爲すべき者として特に選任せられたる者であると謂ふことも出来る。然しなから之では法律上の定義としては適當であるかも知れぬが活きた官吏の本質を明確に把握することは不可能である。

官吏は其武官文を學び身を修め心を正しうして國を治め天下を平かにするの職責に居る者である。日本の幕府時代の士農工商を以て論ずれば官吏は正に其の士であり又士の心を以て心としなければならぬのである。吉田龍門先生が「君は國の幹、民は國の本、臣は君民の間に立ちて、君をして仁に、民をして業に勤めしむ。而して美は則ち之れを君と民とに歸して弱は已れに收む。朝典此れに因りて亂れはす、治教此れに因りて日に明かなり。是れ人臣の上に奉ずる所以なり」と訓へられたるは士の本分を明かにせられたるものであるが其の儘以て我々官吏

二、滿洲國官吏之地位及其責任

官吏應各守其分、捨身從事於國、平天下大業、故國之隆替、在於官吏願否克盡厥職、此誠事爲官也、尤我滿洲帝國建國日淺、在此極負重大使命之國家的官吏、其職責之重大、勿須贅言、茲按滿洲國官吏所負特別使命、須充分認識其特別地位及其責任之必要、特加詳述如左。

(1) 東亞興隆及建設道義世界之先覺指導者應負重要使命及其責任

滿洲建國乃爲東亞文明之嚮導、以此次重大事件爲轉機、而東亞諸民族已由長眠中覺醒、覺悟兄弟同胞之義、基於道義展開建設新東亞之大運動、故已同此目標邁進之滿洲國實爲諸運動之發祥地、滿洲三千萬民衆亦即其先驅者、形成爲中樞勢力、是故滿洲國五族協和王道樂土建設之成否、實可爲此大運動之生死關鍵、且此大運動之成敗、亦可左右中國四億民衆、印度三億五千萬民衆以及其他東亞諸民族等之能否得脫英法蘇聯等白人侵略之魔網、故此大運動可謂爲決定天下之勝敗、換言之亦即爲東亞諸民族能否脫此以非生活之四圍、吾人想及此事、則我三千萬民衆既爲此運動之中樞、尤居於指導地位之官吏、其使命及責任之重大、乃不得不感奮興起、在吾官吏之如何指導乃決定此大事也。

(2) 於民衆低級、且須開發無極資源、邁向建設途上邁進之新興國家、其官吏

の身分と務ふべきものと思ふ。

二、滿洲國官吏の地位と其の責任

官吏は各其の分に應じ自己を捨てて帝國平天下の大業に従事するものである。従て一國の隆替は官吏が能く其の本分を盡し其の職責を完するや否やに繫つて居ると申しても決して過言ではない。殊に我滿洲帝國の如く建國日尙は淺く其の使命の極めて重大なる國家に於ける官吏の職責の重きことは多言を要せざる處である。茲に滿洲國官吏の擔つてゐる特別なる使命に照らし其の特別なる地位と責任とを充分に認識する必要がある。

(1) 東亞の興隆、道義世界建設の先覺的指導者たるべき重要使命と責任とを有す

滿洲國の建國は東亞の文明を告ぐる嚮導である、此の重大事件を轉機として東亞の諸民族は長夜の夢より醒めて兄弟同胞に對するの義を悟り互に相協力して道義に基き新東亞を建設せんとする大運動の展開に大きな第一歩を踏み出した滿洲は此の大運動の發祥地であつて滿洲國三千萬の民衆は此の大運動の先驅であり中心勢力である、滿洲國に於ける五族協和王道樂土建設の成否如何は直ちに此の大運動の死命を制するのである、此の大運動の成否は支那四億の民衆や印度三億五千萬の民衆を始めとして東亞に在住する諸民族が英國、美國、佛蘭西、蘇聯等白人の魔網を脱し得るか否かの天下分目の戦であり十億の東亞諸民族が其の紅蓮の生活より起き上り得るか否かの關鍵である、此の事實に想到するとき三千萬民衆の中樞であり其の指導的地位に在る官吏の使命の如何に高遠にして其の責任の如何に重大であるかを感々として身に感じ感奮興起せざるを得ないのである。官吏の地位の擧り方如何が此の大事を決定するのである。

(2) 民衆未だ低く開發すべき無極の資源を保有する建設途上の新興國家に於

之指導力實可支那國運之興衰

我滿洲國宛如素質極其良好之兒童、對其健康若加以注意、且不立教養、授以教育、則必成就為異常人材、反之、指導錯誤、則易養成不受管束之惡劣兒童、故兒童於幼稚時期、如指導錯誤、迨至成年、必必暴露其缺點、而不可復完矣、明治維新初年、日本官吏之指導地位、固非今日之所能比擬、蓋如明治初年、日本官吏指導國民不得其宜、誤國政之運用、不惟日本國運無今日之興隆、即東亞之情勢、亦恐前途晦澀、不堪設想矣、吾滿洲國現正置放寶石之時期、使寶石之安置、可於其上建立完整房屋、倘將寶石安置錯誤、將來之損失及弊害之大實非可測、且人民文化程度低淺、於國際競爭場裡亦難能獨立、對其輔導與育成殊關極要、於此場合、是官吏之指導乃決定為國家人民之指路、故滿洲國官吏之指導地位、可謂較任何國家官吏頭領而有力、其責任亦較任何國家官吏而重大。

(3) 滿洲國乃為民族複合國家、所有行政機構純民族國家複雜數倍、且多有困難性、俱建國宣言謂、竊維政本於道、道本於天、新國家建設之行、一以順天安民為圭、施政必循真正之民意、不容私見之或存、凡在新國家領土之內居住者、皆無種族之岐視、尊卑之分別、除原有之漢族、滿族、蒙族及日本、朝鮮各族外、即其德國人爾長久居留者、亦得享平等之待遇、保障其應得之權利、不使有絲毫之侵損、故竭力剷除往日黑暗時之政治、求法律之改良、勵行地方自治、廣收人材、發用賢俊、獎勵實業、統一金融、開闢富源、維持生計、訓練警兵、肅清匪禍、更進而計教育之普及、則富強國威自見、實行王道主義、必實現境內人民、熙熙皞皞、如登春臺、保東亞永久之光榮、為世界政治

ける官吏の指導力は國運の隆替を決定的に支配す

我滿洲國は例へて謂へば素質の極めて良い子供である。之れが健康に注意し教育を怠らず立派な教育を施せば素晴らしい人材となるであらうが一度指導を誤れば手におへぬ不良兒となる虞れもある。幼時に於ける誤れる指導は成長の機には取り返へしつかぬ缺點を暴露するに到る。明治維新の當時及明治初年に於ける日本の官吏の指導的地位は到底現在の夾れの比較ではない。若し明治初年に於ける日本の官吏の國民の指導宜しきを訓せず國政の運用を誤つてゐたらば日本の國運は今日の如く陰昌なるを得ず東亞の情勢は晦澀として前途に輝かしき希望を見出すことは出来なかつたであらう。滿洲國は現在國の礎石を置くべき時期である。礎石の置き方如何は其の上に出來上る建築物を規畫する關係する關係を置いたならば將來の損失、其の弊害は測り知るべからざるものである。又一般人民は何と謂つても文化の程度未だ低く國際競爭場裡に於て獨り立ちには困難にして之れが輔導育成を必要とする。此の場合に於ける官吏の指導は國家人民の針路を完全に決定する。此の意味に於て滿洲國官吏の指導的地位は何れの國家の官吏よりも強力であり従て其の責任も亦何れの國の官吏よりも重大であると謂はなければならぬ。

(3) 滿洲國は民族複合の國家である。此の場合に於ける行政は單純民族國家に比して數倍の複雜、困難性を加へる。建國宣言は「竊に惟よに政は道に本つき、道は天に本づく。新國家建設の官は一に以て順天安民を主と爲す。施政は必ず真正の民意に洵ひ、私見の或存を容さず凡そ新國家領土内に在りて居住する者は皆種族の岐視尊卑の分別なし原有の漢族、滿族、蒙族及日本、朝鮮の各族を除くの外、即ち其の他の國人にして長久に居留を願ふ者も亦平等の待遇を享けることを得。其の應に得べき權利を保障し、其をして絲毫も侵損あらしめず、故に力を竭して往日黑暗の政治を剷除し、法律の改良を求め、地方自治を勵行し、廣く人材を收めて賢俊を登用し、實業を獎勵し、金

之典範」已為國民所協和、王道樂土之理想、並明示我國政治之方向、惟期實現此理想、必須精巧各民族之歷史、研察各民族之特質習性、更考察未來、特加慎重與果敢、而行萬全之施政、俱對於官吏之素質優秀、如弗注意與研鑽、難以不捨不屈之努力、其理想能必能實現。

(4) 鑑於國際情勢之推移、及東亞形勢之所趨、並因我國遠處日尚遠、急須完成國防國家建設、於此體制下之各般統制、將使官吏地位更為重要、且多難

自由主義發達時代之國家、與立於總動員體制下之現在國家、其官吏職務、則可謂完全不同、此蓋並非過言、官吏所應擔當事務之範圍、今已擴大為我前官吏所夢想未及者、故為適應此新情勢、實屬易事、是以日本等國、高唱反對官僚之橫暴獨裁、即此一大理由、此外固更有官僚之不誠實、不熱心進取、徒具形式等之缺點、俱一且驟然使其擔當向所不能擔負之新任務及重大責任、其對此新任務之進行、無力擔當、誠為今日之情勢也、我滿洲國為新設國家、對此新任務之進行、雖不能有如日本發生相剝離之情形、想官吏對國家人民負擔之職責更加重大、設若若無格外之覺悟與以奮進、則難善處新情勢矣、固運之神張、亦即無可期待。

(未完)

融を統一し、官源を闡揚し、生計を維持し、警兵を訓練し、匪禍を肅清せしめ、更に進んで教育の普及を言へば、當に時教を是れ備ふべし。王道主義を實行し、必ず境内一切の民族をして熙々然として存養に登るが如くならしめ東亞永久の充榮を保ちて世界政治の模範と爲さむ。」と述べて高く民族協和、王道樂土の理想を掲げて我國政治の標本を託かにし更に深く將來實現はば各民族の歴史に信へ、各民族の特質習性を詳かにし更に深く將來を建設して慎重果敢に高貴の施政を行はねばならぬ、官吏の素質優秀にして不撓の研鑽を立ち不捨不屈の努力を以てせざれば到底此の理想の實現は覺えない。

(4) 國際情勢の推移と東亞の形勢は遠處日尚遠を我國をして急進に國防國家の建設を急ふるの餘儀なきに到らしめた、此の必要に當り國家總動員體制下に於ける各般の統制は官吏の地位を一層重要且困難ならしむ。

自由主義發達かなりし時代の國家と總動員體制下に立てる今日の國家とは其の官吏の職務を一變せしめたと稱しても決して過言ではない。從來の官吏の夢想にたしなかつた分野迄官吏の擔當すべき仕事は延びて行つた。此の新情勢に適應することは決して容易ではない。之れ今日日本等に於て官僚の横暴獨裁の叫ばるる一つの大きな理由である。官僚の不親切、不坦率、形式主義等の缺點も勿論あるが就に背負ひ切れない程の余蘊新しい重い任務と責任とを擔當することとなつて此の任務を立派に遂行するに足る能力が未だ備はらないのが今日の狀態であらう。滿洲國は新興國家でありこれから築き上げる國家である。従て新任務の遂行は日本に於けるが如き相剝と摩擦とを生じないと思はれるけれども夫れ故にこそ官吏の國家人民に對して擔つてゐる職責は益重いと考へられるのである。餘程の覺悟と勉勵を以てしなければ新情勢に善處して國運の伸張を圖ることは困難である。

(續)

其

他

高等文官考試問題解説

論警察權之限界

所謂警察權之限界、於現在國法中、係指行政機關在如何程度以內、有行使警察權之權力而言。

(1) 警察官應依法律或命令之規定而行使警察權、乃其原則。

人權保障法中、載有「統治滿洲帝國之皇帝除戰時、或非常事態之外、準據本法各條保障人民之自由及權利致定其義務、決固有也」即如限制人民之自由、則亦須根據法律、其意已明、故以警察權限制人民自由、須以法律或受法律之委任之命令行之、乃為當然。

(2) 警察官應於原則上、僅限於預防或免除社會之障害、始得行使警察權、若為增進社會福利、振興文化、則不可行使警察權、例如官署市街美觀、產業開發、教育普及、及舉辦之進歩、乃以命令強制於人民者、除法律特有規定外、則不得以警察官廳之權限為之。

(3) 警察官應於原則上不得干與人民私生活、此為私生活自由之原則、警察應以保持社會公共秩序為目的、故無直接影響於社會之私生活行動、乃即不屬警察涉及範圍、然若人本為社會上一份子、自身如有障害、亦即社會之障害、故原屬私生活之行動、若對其本身誠有莫大損害時、亦可用法律加以限制、例如禁止未成年吸食鴉片即其一例。

其

他

高等文官考試問題解説

警察權の限界を論ず

警察權の限界とは現在の國法に於て行政機關が如何なる限度に於て警察權を行使するの積あるかの問題を謂ふ

(1) 警察官廳は法律又は命令の規定に基きてのみ警察權を行ふことを得るを原則とす

人權保障法は「滿洲帝國の統制を行ふ皇帝は戰時若は非常事態を除くの外本法の各條に準據して人民の自由及權利を保障し並に義務を定むることに於て限らざるべし」と述べ人民の自由を制限するには法律に依るべきことを明にせり故に警察權を以て人民の自由を制限するには法律又は法律の委任を受けたる命令に依ることは當然の事理に屬す

(2) 警察官廳は原則としては唯社會に對する障害を預防し又は之を除去するが爲にのみ警察權を行ふことを得べく社會の福利を進め文化を開發するが爲には之を行ふことを得ず故に例へば市街の美觀産業の開発教育の普及舉辦の進歩等の爲に人民に命令し強制するは法律の特例の規定ある場合の外警察官廳の權限を以ては之を爲すことを得ず

(3) 警察官廳は原則として人民の私生活に干與することを不得ず之を私生活自由の原則とす警察は社會公共の秩序を保持することを目的とするものなるを以て直接に公共に影響なき私生活の行動は原則として警察の干渉の外に在るなり固より各人は社會の一旦なるを以て各人の一身上の障害の同時社會の障害なるが故に私生活の行動と雖も其の一身に及ばず障害の特に重大なるものは法律に

因由私生活自由、發生私宅自由之原則、俱在私宅內行動、除置警影響社會者外、概以不受警察干涉為原則、即於公共場所雖受警察禁止、俱在不抵觸公眾之私宅內行動、於原則上俱任有各人之自由。

(4) 警察官對於單純之民事事項、並無關係、即維持民事關係之秩序、亦係屬於司法權範圍、除妨害公眾之衛生、風俗、交通、及影響社會秩序者外、概不服警察權之干涉。

(5) 警察權向東人民自由、係因維持社會秩序之必要、乃不得不加拘束、而隨其必要之限度、此謂警察之比例原則。

由於警察之比例原則、所發生之結果、茲舉三點分述如左。

(甲) 警察權為社會秩序維持或將趨向有危險性時、始能發動其權力、俱其動機未發生前、如擬以先制手段、預防發生妨害時、亦須對其妨害具有相當程度、並稍有確實性者、始可事加以預防。

(乙) 警察權係僅可制除社會上不能容忍之障礙、始能發動其權力、俱有時對社會建設及秩序有影響、若將其剷除、反致招來社會上之劇烈動靜、由此觀之、容認其事反為社會上之利益、是以社會亦有容忍之義務、然究以何項妨害為社會上不可容忍者、此則除依一般社會公定外、實無他策。

(丙) 社會上固有不得剷除之障礙、俱為制除其障礙、勢必對人民加以限制、然限制之程度與所欲排除障礙之程度、須保持適當之比例、是為必要。

依之之範圍するものあり例へば未成年者阿片吸食の禁止の如し

私生活自由の結果として又私住所の自由の原則を生ず私住所内の行動は直接に社會に影響を及ぼす恐あるものを除く外一般に警察の干渉を受けざるを原則とするなり若し公廳の場所に行はるときは警察禁止を受くべき行為と雖も公眾に接觸せざる私住所内に行はるときは原則として各人の自由に放任せらる

(4) 警察官廳は單純なる民事關係に關與することなし民事關係の秩序を維持するは司法權の範圍に屬し其の同時に公眾の衛生、風俗、交通其の他の社會的秩序に妨害を及ぼすべき場合の外は警察權の干渉に服せず

(5) 警察權に依り人民の自由を拘束するは其の拘束が社會の秩序を維持するの必要に應ずるものならざる可からず其の必要の限度を越ゆるものなり之を警察の比例原則と謂ふ

警察の比例原則より生ずる結果として左の三點を擧ぐることを得

(イ) 警察權は社會の秩序が障害せられ又はやられんとする直接の危險ある場合にのみ發動することを得其の障害の未だ發生せざるに先んち之を豫防するが爲にする場合に於ては障害の發生が相當の程度に於て蓋然性を有する場合なることを要す

(ロ) 警察權は社會上容忍すべからざる障害を除くが爲にのみ發動することを得多少社會に有害の影響を及ぼすものと雖も若し其の障害を除くことに依り一層大なる社會上の不利益を生ずべきときは其の障害を認容することが却て社會の利益に屬する所以にして社會は之を忍容する義務あり如何なる障害を以て社會上忍容すべからざる障害と認むべきかは一般の社會的評價に依るの外なし

(ハ) 社會上忍容すべからざる障害と雖も其の障害を除く爲に人民に加ふるを得べき制限は其の除かんとする障害の程度と適當なる比例を保つことを要す

爲危險障礙。對於自由、得稍加限制、惟爲重大之限制、則祇限於爲社會上相當重大之必要場合、例如強姦業者對於必要之強姦、苟其數倍時、得令其強姦、以防意外、但不得停止其強姦。

(6) 依警察權得加限制、惟限於警察責任者行使、此謂警察責任之原則、所謂警察責任、即係依警察法規定爲有妨害社會公共之秩序、警察對其負有責任之關係是也、且不惟對人之行爲、即物、自然力、人類之自然狀態等、發生妨害社會秩序時、其妨害屬於自身生活範圍內者、固不待論、即如由其家族使用人、占有物件等發生妨害社會秩序時、警察亦負有責任、故警察權乃即專於此時得行使。

試說明刑法第八條

本條係規定關於刑法之時效也。

法律之效力以不涉及實施前之事實爲原則、此即謂日不溯及原則。

我國刑法第一條規定「罪與刑依法律所定」明示爲罪刑主義、亦即指刑法不溯及原則而言、惟我國刑法第八條則爲其例外。

(爲保護人民利益、如刑罰於犯罪前以預定、其效亦即表示不得以事後之法、而罰及既往)

依行爲時法律、不成罪狀之行爲、依裁判時法律、反成罪狀場合、則不適用本條、即基於第一條之本旨、爲不可溯及者是也、然按第八條、不論依行爲時法、

輕微なる障害を除く爲には輕微なる自由の制限のみが許さるべく比較的重大なる制限は唯之に相當すべき重大なる社會上の必要ある場合にのみ許さるべきものなり例へば湯屋營業者が必要なる安全設備を立りたる場合には其の設備をなさしむるを以て障害を除くを得べく直に營業を禁止するを得ず

(6) 警察權に依る制限に唯警察責任ある者に対してのみ行はるべし之を警察責任の原則と謂ふ

警察責任とは警察法規に依り社會公共の秩序に障害ありとして認められたるものに付責任を負ふべき關係にあることを謂ふ人の行爲のみならず物、自然力、人の自然狀態等が社會の秩序を障害する場合に於て其の障害が自己の生活範圍即ち自己の一身は勿論其の家族使用人、占有物件等から發し居る場合には警察の責任ありと謂はるるものにして警察權は斯る者に対してのみ行使せらるべきものなり

刑法第八條を説明せよ

本條は即刑法の時に關する效力を規定す

由來法律の效力は其の實施以前の事實に及ばざるを原則とし之を不溯及の原則と云ふ

我刑法は第一條に於て「罪と刑とは法律の定むる所に依る」と規定し以て罪刑法主義を明示す之は同時に刑法不溯及の原則をし指掌するなり而て我第八條は之が例外をなす

(人民保護の爲地より罪刑は事前に預定せらるべきを以て之は同時に事後の法を以て過去に罰及用せざるを意味す)

依行爲時の法律に依れば罪とならざる行爲が裁判時の法律に依れば罪となる場合は本條の適用なく第一條の本旨に基き溯及なきものとす從て第八條は行爲時

(五) 刑之時效如有變更時、當然應依本條行之、蓋因刑之時效爲刑之實體法上者、

參 考

刑法第一條

罪刑別依法律所定。

刑法第八條

罪刑別法律有變更者、均用舊法、但不符轉重刑法之規定時、

刑事訴訟法施行法第一條

新法於新法施行前發生之事件、本條用之。

前項規定、無妨於新法施行前、仍依舊法所爲之訴訟程序之效力。

新法施行前、依舊法所爲之訴訟手續、於新法有相當規定者、得適用該規定之新法。

刑事訴訟法施行法第四條

新法施行前、若法官於其之職務中、前項行爲受命執行、其若其職務

新法施行前、對於檢察官或檢察官之職務中、前項行爲受命執行、其若其職務

第一次高等文官特別考試問題

行政科執務能力考查問題

◆三江省分科會特別適格考試(二覽表)

甲類

一 試験科目及試験改正手續

官林省公報 附 錄 昭和六年七月三十一日 第三種郵便物認可 皇 期 一

(五) 刑の時効に變更ありたる場合は當然本條に依るべきなり、蓋し刑の時効は刑の實體法上のものなればなり

參 考

刑法第一條

罪と刑とは法律の定むる所に依る

刑法第八條

罪刑別法律の變更ありたるは新法を適用す但し刑法に定めたる罰より重く處罰することを

刑事訴訟法施行法第一條

新法は新法施行前に生じたる事件に本之を適用す

前項の規定は新法施行前開始に依り爲したる訴訟手續の效力を妨げず

新法施行前開始に依り爲したる訴訟手續にして新法に之に相當する規定あるものは之を新法に依り爲したるものは有効す

刑事訴訟法第四條

新法施行前開始に爲したる刑罰の申立に付ては留置保釈其の附否を決すべし

新法施行前開始に爲したる刑罰の申立に付ては留置保釈其の附否を決すべし

第一次高等文官特別考試問題

行政科執務能力考查問題

◆三江省分科會特別適格考試(二覽表)

甲類

一 類の分科試験改正の手續を述べよ

官林省公報 附 錄 昭和六年七月三十一日 第三種郵便物認可 皇 期 一

- 二 試述警察官吏與一般官吏之差異並述警察官吏固有吏道之特殊性
- 三 試我國戶口調查試述左列之事項
 1. 戶口調查之重要性
 2. 現行制度之概況

乙類

- 一 說明所屬科事務之狀態並對其應有改善者試論之
- 二 我國警察教育機構如有改善意見時試申述之
- 三 試評我國刑事警察之缺陷並論其改善方案

丙類

- 一 康德五年二月一日午前六時因集團部落受匪襲擊其被害狀況如左試對對此處
置辦法擬成公文報告省長
記
- 馬五頭、牛一〇頭、洋炮一五、粟及其他糧穀二〇石、(集團部落內之食料全部)

- 二 關於縣長對官規肅正刷新對縣下各級四發詳細具體的指示、試將其要旨
由以上三類各擇一問題答之

◆三江省分科會特別適格考試 (高等官候補)

甲類

- 一 論三江省之特殊性並述其將來建設方案
- 二 說明縣長權限之主要者
- 三 論我國行政上警察地位及一般助長行政之關係

- 二 警察官吏と一般官吏との差異を指し警察官吏に要求せらるる吏道の特異性述べよ
- 三 我國に於ける戶口調査に付左の事項を論せ
 1. 戶口調査の重要性
 2. 現制度の概況

乙類

- 一 所屬科に於ける事務の態様を説明し其の改善に關し論述せよ
- 二 我國警察教育機構に對する改善意見あらば述べよ
- 三 我國刑事警察の缺陷を挙げ其の改善案を論ず

丙類

- 一 康德五年二月一日午前六時甲集團部落は匪襲を受け左の被害を受けたり、
之に對する處置を決定し省長に報告する公文を作製せよ
記
- 馬五頭、牛一〇頭、洋炮一五、粟其の他糧穀二〇石、(集團部落内の食料の全部)

- 二 縣長官規肅正刷新に關し詳細具體なる指示を縣下各級關に發せんとす、
其の要旨を立案せよ
以上三類より各一問題を圖ひ記述すること

◆三江省分科會特別適格考試 (高等官候補)

甲類

- 一 三江省の特殊性を論じ將來の建設方案を述べよ
- 二 縣長の權限の主要なるものを説明せよ
- 三 我國行政に於ける警察の地位を論じ一般助長行政との關係に及ぶ

四 論我國北平之特異性及其原因

乙類

- 一 試述軍閥專權之利害及將來之對策
- 二 試述把握本有民心之具體策
- 三 試述阿片禁烟政策進行上應須留意之點
- 四 論我國防護之緊要性及其對策

丙類

- 一 日蘇開戰時北滿重要都市之警務局長假令其部下有應急處置試述其注意之要點
- 二 當決定村區域時試述應考慮之要點並加證明
- 三 對高等官候補之初任警察官爲備調其官科特別戰鬥訓練之緊要性並擬其使其充分之種解試擬草案要旨
- 四 於人口十五萬餘之縣分在八月中旬因水成災復想耕地之三元之二皆無收穫試述其具體策

由以上三類中任各擇一題

◆三江省分科會特別資格考試 (甲種委任官)

甲類

- 一 說明省地方費設定之趣旨
- 二 試述五箇年計畫之意義及効果
- 三 論我國地方行政制度之特質

乙類

- 一 就我國保甲制度試答左記諸點
- 1 採用保甲制度之理由

四 我國北平の特異性を論じ其の原因に及ぶ

乙類

- 一 軍閥專權の利害を述べ將來の對策に及ぶ
- 二 當省に於ける民心把握の具體策を述べよ
- 三 阿片禁烟政策進行上留意すべき點を述べよ
- 四 我國に於ける防護の緊要性及これが對策を論ず

丙類

- 一 日ソ開戦せり、北滿重要都市の警務局長として部下に應急處置を命せんとして注意すべき要點を記せ
- 二 村區域を決定するに當り考慮すべき點を列記し證明すべし
- 三 高等官候補たる初任警察官に對し實科特に戰鬥訓練の緊要性を強調しその然る所以を心底より理解せしめんとす、其の草案要旨を示せ
- 四 人口十五萬餘の縣に於て八月中旬水害の爲耕地の2/3は收穫無きを豫想さるとるべき具體策を述べよ

以上三類より各一問題を選り記述すること

三江省分科會特別資格考試 (甲種委任官)

甲類

- 一 省地方費設定の趣旨を説明せよ
- 二 五箇年計畫の意義及効果を述べよ
- 三 我國地方行政制度の特質を論ぜよ

乙類

- 一 我國保甲制度に付左の諸點を記せ
- 1 保甲制度を採用せる理由

- 3 保甲制度之骨子要領
- 3 保甲與得村之關係
- 二 農事合作社之使命
- 三 試述得村長權限之主要者

丙類

- 一 試以移民團之指導上特別須留意事項爲中心擬成「移民團指導要綱」
 - 二 三江省實施本年度治安肅正工作試述應注意之要點
 - 三 當值本年度三江省農地造成計劃之進行試述對一般民衆說明之要領案
- 以上三類各擇一題

◆龍江省分科會特別資格考試

- 一 論省地方費
- 二 試述總動員法之主旨
- 三 試述國稅由得村長代徵之根據並述其利害
- 四 試列學縣稅之種目並述制定縣稅條例之手續
- 五 論保甲制度與得村制之差異
- 六 試述村長之權限
- 七 1. 警察與助長行政之關係
2. 農村に於ける警察の現狀並述其改善方策
- 八 1. 司法警察官制度
2. 即決處分
- 九 於左列三問題中任擇一題
1. 日蘇開港龍江省警務廳長於省內樹立警備警戒之計劃並對所屬各機關擬發詳

- 2 保甲制度の骨子要領
- 3 保甲と得村との關係
- 二 農事合作社の使命を論ぜよ
- 三 得村長の權限の主要なるものを述べよ

丙類

- 一 移民團の指導上特に留意を要すべき事項を中心として「移民團指導要綱」を立案せよ
 - 二 三江省本年度治安肅正工作實施につき特に留意すべき要點を記せ
 - 三 本年度三江省農地造成計畫進行に當り一般民衆に對する説明要領案を記せ
- 以上三類より各一問題を擇ひ記述すること

◆龍江省分科會特別資格考試

- 一 省地方費を論ぜよ
- 二 總動員法の主旨を述べよ
- 三 國稅を由得村長に代徵せしむる根據及利害を述べよ
- 四 縣稅の種目を挙げ縣稅條例制定の手續を述べよ
- 五 保甲制度と得村制の相違を論ず
- 六 村長の權限を述べよ
- 七 1. 警察と助長行政との關係を論ぜよ
2. 農村に於ける警察の現狀を論じ改善策を記せよ
- 八 1. 司法警察官制度を論ぜよ
2. 即決處分を論ぜよ
- 九 左の三問題中一題を記せよ
1. 日蘇開港せり、龍江省警務廳長として省内に於ける警備警戒の計劃を樹立

細具體的指示

試論其要領

2. 於龍江省各縣警務科長會議席上行政務廳長擬指示關於廳正省下警察官吏之綱紀

試論其要領

3. 警察廳署、分駐所（派出所）設置之要領及定員配置之要領

以上九題任選二題解答

◆龍江省分科會特別資格考試

左列各題任擇二題

一 試述文官令施行之主旨

二 試述文官之懲戒

三 試述文官分限

四 昇進官吏檢金法

五 試述防衛實施之手續

六 試述總動員物資之意義並舉出十種類

七 就左列各題單單說明之

(1)勅書 (2)訓書 (3)批 (4)指敕令 (5)訓令

八 左列各題任選一題

1. 試述關於辦理秘密文書應特別注意諸點

2. 說明完結文書之處置

3. 說明官署印、官印（包括準官印）及職印之別並其發給及保管

4. 論省令縣令公布之形式及其應附同之程度

九 省長或廳長對部下官吏文書整理試擬其最簡單且有効之監督方法

し且つ部下各機關に對し詳細具體的なる指示を發せむとす
其の要領を論せよ

2. 龍江省各縣警務科長會議に於て行政務廳長として省下警察官吏の綱紀並
正に關し指示せむとす
其の要領を論せよ

3. 警察廳署、分駐所（派出所）設置の要領及定員配置の要領を論せよ

以上九問中二問を選擇して記すへし

◆龍江省分科會特別資格考試

左記各問中二題を選擇すへし

一 文官令施行の主旨を述へよ

二 文官の懲戒に就き述へよ

三 文官分限に就き述へよ

四 官吏檢金法に就き述せよ

五 防衛實施の手續を述へよ

六 總動員物資の意義を述へ併せて其の十種類を記せよ

七 左記に就き簡單に説明せよ

(一)勅書 (二)訓書 (三)批 (四)指敕令 (五)訓令

八 左記各問中一題を選擇すへし

1. 秘密文書の取扱に付特に注意すべき諸點を述へよ

2. 完結文書の處理を説明せよ

3. 官署印官印（準官印を含む）及職印の別其の發給及保管を説明せよ

4. 省令及縣令の公布の形式及之に附すべき規則の程度を論せよ

九 省長又は廳長の部下官吏の文書整理に對する最も簡單にして且つ有效なる監

十 左列各題任擇一題

- 1. 根據縣條例而規定縣警察官吏之職務要領以論其適當與否
- 2. 以縣令規定授業料論其適當否

十一 各受驗員府所屬省公署或市縣旗公署辦理之委託調查試例縣之並說明其調查方法

十二 論我國統計制度與受驗員所屬之省公署或市縣旗公署辦理統計事務之關係

十三 受驗員所屬之省公署或市縣旗公署擬期各種調查之正確應採取如何方法

十四 論也及諱

十五 試述町村育成之重點

十六 試述縣內契約之種類及其大要

十七 論省地方費在地方財政之地位

十八 試列町村必須受省長縣長許可之事項

十九 論地方稅

二十 試述特別會計之意義及其於縣內之設定監督

二一 左記各題任擇一題

- 1. 論大警察署主義與小警察署主義
- 2. 廣徳六年度警察行政上應重視諸點
- 3. 論刑事要視察人制
- 4. 論特務要視察人制度

二二 左記各題任擇一題

- 1. 論消防制度

警方法を立案せよ

一〇 左記各題中一題を適ふへし

- 1. 縣條例に依りて縣警察官吏の職務要領を規定したり其の當否を論ず
- 2. 縣令を以て授業料を規定したり其の當否を論ず

一一 現在受驗員所屬の省公署又は市縣旗公署の取扱ひつつある委託調査を舉げ其の調査方法を説明すへし

一二 我國統計制度と受驗員所屬の省公署又は市縣旗公署の取扱ひつつある統計事務との關係を論ず

一三 受驗員所屬の省公署又は市縣旗公署に於ける各種調査の正確を期するには如何なる方法を執るべきか

一四 也及諱を論せよ

一五 町村育成の重點を述へよ

一六 縣に於ける契約の種類及其の大要を述へよ

一七 省地方費の地方財政に於ける地位を論ず

一八 村に於て省長縣長の許可を受くべき事項を記せ

一九 地方稅を論ず

二〇 特別會計の意義並觀に於ける其の設定監督を述へよ

二一 左記各題中一題を適ふへし

- 1. 大警察署主義と小警察署主義を論せよ
- 2. 廣徳六年度に於て警察行政上重視すべき諸點を論せよ
- 3. 刑事要視察人制を論ず
- 4. 特務要視察人制度を論ず

二二 左記各題中一題を適ふへし

- 1. 消防制度を論ず

2. 試列奉治安修正工作之種類並論其利害
3. 試定明關於警備警察官現行制度並論其可否
- 二三 左記各題任擇一題
 1. 日本軍及國軍委員出動職線於其不在中、突然發生重大事變、龍江省警務廳長擬決定須始維持治安維持地境、並急遽實施應此之警察官吏及補助機關之動員、
 - 對於決定前項最後線之地境樹立對此之動員計畫試樹立之
 2. 現有力的不逞匪徒混入龍江省管內之確實情報警務廳長擬對此樹立檢査警戒計劃試述其要領
 3. 現有後發車馬之命令、對此警察方面應有處置試述論之
 - 二四 論我國學制之特色並爲使其運用圓滑試說明其必要事項
 - 二五 以受驗員所屬之省市縣之現狀爲基礎而普及國民教育之方法如何
 - 二六 關於學制之本旨試就省內中等教育之現狀論之並以省之實狀實勢爲基礎試擬其改善方案
 - 二七 論以社會教育之方法使學校利用
 - 二八 論現行護介制度之運用
 - 二九 論青少年團體之指導
 - 三〇 關於我國之中央批發市場之左記事項試說明之
 1. 中央批發市場之意義
 2. 中央批發市場之開設手續
 - 三一 關於我國商工公會之左記事項試說明之
 1. 商工公會之地位

2. 治安修正工作之種類を挙げ其の利害を論せよ
3. 警備警察官に關する現行制度を説明し其の可否を論す
- 二三 左記各題中一題を任ずへし
 1. 日本軍及國軍は委員出動職線に出勤不在中重大事變突發龍江省警務廳長は最後迄治安維持を確保せんとする地境を決定し之に對應する警察官吏及び補助機關の動員を急遽に實施せんとす
 - 右最後の線たる地境を決定し且つ之に對應する動員計畫を樹立せよ
 2. 龍江省管內に有力なる不逞匪徒混入せりと其の確實なる情報あり警務廳長は之に對する警戒警戒計畫を樹立せんとす其の要領を示せ
 3. 車馬發達の命あり之に對する警察側の處置に付て論せよ
 - 二四 我國學制の特色を論し其の運用を圓滑ならしむる爲に必要なる事項を説明せよ
 - 二五 受驗員所屬の省市縣の現狀を基礎として國民教育を普及せしむる方法如何
 - 二六 學制の本旨に鑑みつつ省內中等教育の現狀を論し省の實狀實勢を基礎として其の改善方途を提案せよ
 - 二七 社會教育の方法として學校利用を論せよ
 - 二八 現行護介制度の運用を論す
 - 二九 青少年團體の指導を論せよ
 - 三〇 我國の中央卸賣市場に關する左記事項を説明せよ
 1. 中央卸賣市場の意義
 2. 中央卸賣市場の開設手續
 - 三一 我國に於ける商工公會に關する左記事項を説明せよ
 1. 商工公會の地位

2. 設立手續
3. 事業
4. 會員之資格
5. 省商工会會之設立手續
- 三二 關於我國華利取締試申述之

◆興安東省分科會特別適格考試 (二號表)

甲、乙、丙各選擇一題解答之

甲 類

- 一 論我國行政上之警察地位及一般助長行政之關係
- 二 試述共產主義在東亞運動之概況
- 三 關於我國之特殊事情試就保安警察法規案及其運動應須留意之點申述之

乙 類

- 一 警察之使命與振興之具體的方策如何
- 二 論我國防務之重要性及其對策
- 三 論民族協和與警察之關係

丙 類

- 一 省警務廳長關於官紀之肅正刷新擬對其屬下各機關發詳細具體的指示 試擬其要領
- 二 若日蘇開戰在北滿任省警務廳長者對屬下各機關指示特務警察上之指示要領 試擬其要領
- 三 警務司長擬指示庚辰六年庚全滿警察教育之重點

2. 設立手續
3. 事業
4. 會員の資格
5. 省商工会會の設立手續
- 三二 我國に於ける華利取締に就き述へよ

◆興安東省分科會特別適格考試 (二號表)

甲、乙、丙、各一問を選擇し解答す可し

甲 類

- 一 我國行政に於ける警察の地位を論じ、一般助長行政との關係に及ぶ
- 二 コミュニズムの東亞に於ける策動の概況を記せ
- 三 我國の特殊事情に鑑み、保安警察法規の立案及運動につき留意すべき點を 述へよ

乙 類

- 一 警察の使命と之が振興の具體的方策如何
- 二 我國に於ける防務の重要性と之が對策を論ず
- 三 民族協和と警察との關係を論ず

丙 類

- 一 省の警務廳長官紀の肅正刷新に關し詳細具體的なる指示を屬下各機關に發 せんとす 其の要領を立案に上
- 二 日蘇開戦せり、北滿に於ける省警務廳長として屬下各機關に對し、特務警 察上の指示要領を示せ
- 三 警務司長擬指示庚辰六年庚に於ける警察教育の重點を全滿に指示せんとす

試記其要領

◆興安東省分科會特別適格考試 (高等官試補)

甲、乙、丙各擇一題(計三題)解答之

甲類

- 一 論我國地方行政制度
- 二 論地方行政與協和會之關係
- 三 論在我國行政上助長行政之地位並與警察行政之關係

乙類

- 一 試述會計年度獨立之原則
- 二 論興安東省之財政
- 三 關於勸業法之制定試明政府所信

丙類

- 一 試述市縣旗組織之手續
- 二 關於本省稅制整理試明其要項案
- 三 如日縣開辦

在本省之旗長擬命部下應念之處置試舉其要領

◆興安東省分科會特別適格考試 (甲種委任官)

甲、乙、丙各擇一題(計三題)解答之

甲類

- 一 論地方團體之機能
- 二 論產業五箇年計畫之意義及其效果

其要領を記せ

◆興安東省分科會特別適格考試 (高等官試補)

甲、乙、丙各一問(計三問)を選擇し回答すへし

甲類

- 一 我國の地方行政制度を論ず
- 二 地方行政と協和會との關係を論ず
- 三 我國行政に於ける助長行政の地位を論し警察行政との關係に及ぶ

乙類

- 一 會計年度獨立の原則を述へよ
- 二 興安東省の財政を論ず
- 三 勸業法制定に關する政府の所信を明にせよ

丙類

- 一 市縣旗組織の手續を述へよ
- 二 本省稅制整理に關する要項案を示せ
- 三 日縣開辦せり

本省に於ける旗長として部下に應念の處置を命せんとす其の要領を示せ

◆興安東省分科會特別適格考試 (甲種委任官)

甲、乙、丙各一問(計三問)を選擇し解答すへし

甲類

- 一 地方團體の機能を論ず
- 二 產業五箇年計畫の意義及其效果を論ず

三 指稱警察官吏與一般官吏之差異試述警察官應有吏道之特殊性

四 論我國犯罪之特殊性及其原因

乙類

一 說明省地方費設定之趣旨並列舉其財源

二 說明文官令制定之趣旨並論吏道之刷新

三 論特種警察與協和會之關係

四 試列舉我國刑事警察之缺陷並論其改善策

丙類

一 說明公文程式令

二 身為科長其統制部下之要領

三 關於警察官以補以下物質的及精神的待遇改善其實現之可能性試列舉其所
有具體的方策並述其財政的處置之必要

四 如日蘇開戰

北滿重要都市之警察署長擬對部下命令應念之處置試述其應辦之點

◆興安南省分科會特別適格考試 (二覽表)

由左記甲、乙、丙類中各選一題說明之

甲類

一 試論述我國青年訓練之意義

二 試論述興安省警察體系之沿革並舉對興安省警察官所要求之特殊性

三 鑑於興安省之特殊狀況對保安警察法規之立案及運用上留意事項如何

三 警察官吏と一般官吏との差異を指稱し、警察官に要求せらるる吏道の特殊性を述べよ

四 我國犯罪の特殊性を論し其原因に及ぶ

乙類

一 省地方費設定の趣旨を説明し其財源を挙げよ

二 文官令制定の趣旨を説明し、吏道の刷新を論ず

三 特種警察と協和會との關係を論ず

四 我國刑事警察の缺陷を挙げ其改善策を論ず

丙類

一 公文程式令を説明せよ

二 科長として部下統制の要領を示せ

三 警察官以補以下物質的及精神的待遇改善に關し其實現の可能性多き凡ゆる
具體的方策を列記し之に伴ふ財政的處置の必要を記せ

四 日蘇開戦せり

北滿重要都市の警察署長として部下に應念の處置を命せんとす其留意すべき要點を記せ

◆興安南省分科會特別適格考試 (二覽表)

左記甲、乙、丙類中より各一問を選擇して説明せよ

甲類

一 我國に於ける青年訓練の意義を論述せよ

二 興安省下に於ける警察體系の沿革を記述し興安省警察官に要求せらるる
特殊性を挙げよ

三 興安省の特殊事情に鑑み保安警察法規の立案及運用上留意すべき事項如

乙類

- 一 關於興安南省喇嘛之現狀以論述之
- 二 試論民族協和與蒙漢民族之關係
- 三 對於我國警察機構之改革意見試申述之

丙類

- 一 試擬對建國精神作興之具體的方策
- 二 試述日蘇開戰之際興安南省警務總長對部下發給之指示要領
- 三 省警務總長關於官紀肅正刷新對部下發給具體的指示試立其要領案

◆興安南省分科會特別適格考試 (高等官試驗)

由左記甲乙丙類中各選一題說明之

甲類

- 一 關於制定國家總動員法之制定試述政府之所信
- 二 試述產業五ヶ年計劃之本質
- 三 試述會計年度獨立之原則

乙類

- 一 試略述旗縣之起債手續
- 二 試述新學制之特徵
- 三 關於興安南省之現狀對地方職員之養成訓練上特須留意之點試述之

丙類

- 一 對所屬旗縣徵稅成績之現狀及改善策試述其具體的方策
- 二 興安南省未開發荒地之現狀與將來之處理方策如何

何 乙類

- 一 興安南省に於ける喇嘛の現狀に付論述せよ
- 二 民族協和と蒙漢民族關係を論ぜよ
- 三 我國警察機構に對する改革意見を述へよ

丙類

- 一 建國精神作興の具體的方策を立案せよ
- 二 日蘇開戰に際し興安南省警務總長として部下に發すべき指示要領を示せ
- 三 省警務總長官紀肅正刷新に關し具體的指示を部下に發せんとす其要領を立案せよ

◆興安南省分科會特別適格考試 (高等官試驗)

左記甲、乙、丙類中より各一問を選擇して説明せよ

甲類

- 一 國家總動員法制定に關する政府の所信を明にせよ
- 二 産業五ヶ年計劃の本質に付述へよ
- 三 會計年度獨立の原則に付述へよ

乙類

- 一 旗縣の起債の手續を略述せよ
- 二 新學制の特徵を述へよ
- 三 興安南省の現狀に對り地方職員の養成訓練上特に留意を要すべき點を述へよ

丙類

- 一 所屬旗縣に於ける徵稅成績の現狀と之が改善策に付具體的方策を述へよ
- 二 興安南省に於ける未開發荒地の現狀と將來の處理方策如何

三、興安南省聯合運發之現狀與將來之改善策如何

◆興安南省分科會特別資格考試 (甲種委任官)

由左記甲、乙、丙類中各選一題說明之

甲類

- 一 試述重要商業統制之趣旨
- 二 試說明省地方費設定之趣旨與其財源
- 三 試述我國特殊會社之趣旨
- 四 興安南省之警察行政中取捨之指向事項及其理由如何
- 五 試論我國行政上警察之地位及一般助長行政之關係

乙類

- 一 試說明省長權限之主要者
- 二 試述所屬縣黨內之農民地方稅負擔現狀
- 三 試論旗地保案(發令第一〇五號)制定之趣旨與內外蒙古農民之關係
- 四 試論我國防務之重要性及其對象
- 五 試論我國刑事警察之缺陷並論其改善策

丙類

- 一 興安南省青年教育之現狀及指導方針如何
- 二 試說明所屬科之事務體制並論其改善
- 三 利用省下各旗縣多事期間其於省本年度之宣傳方針擬行持共思想工作及民心安定工作試立實施要領案
- 四 省警務局長擬向所屬指本本年度警察教育之重點試擬定其要領
- 五 因突發重大事變擬抽拔全省警察力之三分之一急赴他省應援試樹立其關於省後進設計案

三、興安南省に於ける聯合運發現狀と將來の改善策如何

◆興安南省分科會特別資格考試 (甲種委任官)

左記甲、乙、丙の類別中より各一問を選擇して説明せよ

甲類

- 一 重要商業統制法制定の趣旨を述べよ
- 二 省地方費設定の趣旨を説明し其財源を挙げよ
- 三 我國に於ける特殊會社の役割を述べよ
- 四 興安南省に於ける警察行政中特に取捨を指向すべき事項並其理由如何
- 五 我國行政に於ける警察の地位を論し一般助長行政との關係に及よ

乙類

- 一 省長の權限の主要なるものを説明せよ
- 二 所屬縣に於ける農民の地方稅負擔の現狀を述べよ
- 三 旗地保案(發令第一〇五號)の制定の趣旨と内外蒙古農民との關係に付論せよ
- 四 我國に於ける防務の重要性及之が對象を論ず
- 五 我國刑事警察の缺陷を挙げ其改善策を論ず

丙類

- 一 興安南省に於ける青年教育の現狀と指導方針如何
- 二 所屬科に於ける事務の體制を説明し其改善に關し論述せよ
- 三 省下各旗縣多事期間を利用して省本年度の宣傳方針に於き持共思想工作及民心安定工作を行はんとす之が實施要領を立案せよ
- 四 省警務局長本年警察教育の重點を以下に指示せんとす其要領を策定せよ
- 五 重大事變突發せる爲全省警察力の三分之一を引拔き急遽他省に應援せしめんとす之が處理善後處置に關する計畫を樹立せよ

庚辰三年四月十一日滿洲國
庚辰六年七月三十一日發行(日刊)

大滿洲帝國庚辰六年七月三十一日

價目 一冊月 八角 郵費在內
半年 四元 郵費在內
全年 八元 郵費在內

發行所 吉林省
三 編 印 行 社

宣統三年四月十一日滿洲國
康德政第三號 鄂便(鄂)可
六年八月一日發行(日刊)

吉林省公報 第三十九號附編

康德六年八月份吉林省公報目錄

自第九百九十二號
至第一千十八號

公文 號數	部 令	由 公報 頁數	訓 令
一	○ 民生部 麻藥製者管理規則申修正如左…………… 1010 3 (麻藥製者管理規則申左ノ通改正ス)	一	○ 民生部 市縣校長、師範學校校長、學生服裝及忌辰多祭規程ノ件…………… 1013 1 省私立中等學校校長 (學生服裝及忌辰多祭規程ノ件) 市私立中等學校校長 (關於康德七年度留學生認可考試之件…………… 1015 3 (康德七年度留學生認可考試ニ關スル件)
二	○ 衛生部 關於西北兩部國境糾爭實施防衛之作…………… 1015 3 (西北兩部國境糾爭ニ關シ防衛ノ實施スル件)	二	市縣校長、省私立中等學校校長 關於四大海以外之日本國領土之日辦理之作…………… 1016 1 (四大海以外ノ日本國領土ノ日取扱ニ關スル件)
三	省 令	三	○ 市 各縣校長 關於開拓局買收土地之河沿地稅徵收之件…………… 1018 3 (開拓總局買收土地ノ河沿地稅徵收ニ關スル件) 關於依縣制施行規則第二十六條及全第二十四條以外查金得爲渡特例之件…………… 1019 2 (縣制施行規則第二十六條ニ依リ全第二十四條以外ニ查金得爲渡特例之件)
四	縣 令	四	各縣長 關於特別會計設定呈請認可之件…………… 1019 1 (特別會計設定呈請認可ノ件)
五	○ 乾安縣 茲制定乾安縣有財產管理規程…………… 1020 1 (茲ニ乾安縣有財產管理規程ヲ左ノ如ク制定ス)	五	各縣長 關於招撫整頓地之契稅手續之件…………… 1020 1 (招撫整頓地ノ契稅手續ニ關スル件)
六	條 例	六	各縣長 關於初等學校經費管與經費負擔之件…………… 1021 1 (初等學校經費管與經費負擔ノ關係ニ關スル件)
七	○ 舒蘭縣 茲制定舒蘭縣有給吏員薪金津貼(旅費額及其他支給條例如左)…………… 1021 1 茲ニ舒蘭縣有給吏員給料津貼(旅費額及其他支給條例ヲ左ノ如ク制定ス)	七	各縣長 關於康德七年度內村設置標準之件…………… 1021 1 (康德七年度內村設置標準ニ關スル件)

吉林省公報 目錄 康德六年八月 第三種郵便物認可

○ 廣德六年度女子國民高等學校及國民高等學校畢業程度學力檢定試驗合格發表.....	九〇七	六
○ 行政科甲種乙種委任官採用考試公告.....	九〇七	六
○ 地方官署行政科甲種委任官特別資格及乙種考試銓衡公告.....	九〇七	六
○ 地方官署甲種委任官(技術官)特別資格登榜考試公告.....	九〇七	六
○ 廣德六年度民生部委任文官特別考試銓衡及格升公告.....	九〇七	六
○ 職員身分證明書遺失報告.....	九〇七	六
○ 藥品販賣營業許可證發給如左.....	九〇七	六

民國三年四月十一日
民國六年八月一日發行(日刊)

吉林省公報

康德六年八月一日
第九百九十二號
星期二(火曜日)

日

○訓令
○公函
○日刊

訓令

吉林省議會第四九九號

市縣校長師範學校校長
省私立各中等學校校長

學生服喪及忌辰參祭規程之件

爲令遵照案奉

民生部大區訓令如另紙到署仰各校長遵照

遵照規程辦理爲此令

民國六年七月二十七日

吉林省長 周傳綬

附件

訓令滿洲及日語各一部

民生部訓令第六八號(民教專養第二一九號)

令吉林省長

學生服喪及忌辰參祭規程之件

爲令遵照案奉

民生部大區訓令如左開合行

仰遵照此令

民國六年七月十四日

吉林省公報 第九百九十二號

康德六年八月一日

第三種郵便物認可

星期一

訓令

民生部大區 孫其昌

學生服喪及忌辰參祭規程之件

第一條 學生之父母、祖父母、曾祖父母、伯叔父母、或兄弟姊妹死亡時爲服喪及忌辰參祭再請缺課

第二條 請前條之缺課時先呈請學校校長應受其許可

第三條 依服喪及忌辰參祭之缺課日數依左列區分

一 父母或祖父母死亡時 除往復日數外七日以內

二 其他死亡時 除往復日數外三日以內

三 忌辰參祭時 除往復日數外二日以內

第四條 缺課中視爲出席

附則

本令自公布之日施行

民國六年七月十四日

吉林省長 周傳綬

附件

訓令滿洲及日語各一部

民生部訓令第六八號(民教專養第二一九號)

令吉林省長

學生服喪及忌辰參祭規程之件

爲令遵照案奉

民生部大區訓令如左開合行

仰遵照此令

訓令

吉林省議會第四九九號

市縣校長師範學校校長
省私立各中等學校校長

學生服喪及忌辰參祭規程之件

爲令遵照案奉

民生部大區訓令如另紙到署仰各校長遵照

遵照規程辦理爲此令

民國六年七月二十七日

吉林省長 周傳綬

附件

訓令滿洲及日語各一部

民生部訓令第六八號(民教專養第二一九號)

令吉林省長

學生服喪及忌辰參祭規程之件

爲令遵照案奉

民生部大區訓令如左開合行

仰遵照此令

民國六年七月十四日

吉林省公報 第九百九十二號

康德六年八月一日

第三種郵便物認可

星期一

訓令

民生部大區 孫其昌

學生服喪及忌辰參祭規程之件

第一條 學生其父母、祖父母、曾祖父母、伯叔父母、或兄弟姊妹死亡時爲服喪及忌辰參祭再請缺課

第二條 前條之缺課時請向學校校長應受其許可

第三條 服喪及忌辰參祭之缺課日數依左列區分

一 父母及祖父母死亡時 除往復日數外七日以內

二 其他死亡時 除往復日數外三日以內

三 忌辰參祭時 除往復日數外二日以內

第四條 缺課中視爲出席

附則

本令自公布之日施行

民國六年七月十四日

吉林省長 周傳綬

附件

訓令滿洲及日語各一部

民生部訓令第六八號(民教專養第二一九號)

令吉林省長

學生服喪及忌辰參祭規程之件

爲令遵照案奉

民生部大區訓令如左開合行

仰遵照此令

公告

自動取閱轉免許試驗合格者名簿

新屬合格者

吉林省公報 第九百九十二號

康德六年八月一日

第三種郵便物認可

星期一

公告

新許審視

住

一三〇七

吉林省新聞門外四號光德商店方

星期一

星期一

所 氏 名

白川健一郎

康德三年四月十一日 滿洲國
康德六年八月二日 滿洲國
發行(日)

吉林省公報

康德六年八月二日
第九百九十三號
星期三(水曜日)

防衛令

防衛令第一號
茲基於防衛法第四條第一項制定關於西北
部國境紛爭實施防衛之作
康德六年七月二十五日
國務總理大臣 張景惠

關於西北部國境紛爭實施防衛之作
第一條 自康德六年七月二十五日涉及全
國防衛法第二條第二號及第三號所載
事項實施防衛
第二條 基於防衛法第六條規定防衛司令

官憲軍警之事項為一般的防務及一般的
警備上所有必要之一切事項
第三條 防衛法第八條之規定中適用左列
各款所載事項
一 關於第一款軍事上所必要之限制
二 關於第二款軍事上所必要之限制
三 關於第三款之限制
四 關於第九款之限制(鐵道水運區
除外)
五 關於第十款之限制

以卑怯之手段遊擊正副處政面捕道至殺殺
後方之非戰地加以空襲殺傷我方無辜之
國民者反覆至再於新政府對於外蒙政府及
其背後使使者之騷擾政府嚴重抗議並強
警告倘敢繼續此種不法行為時自應之必
要上勢不得不持有致切之復復手段一面
自七月十六日以後於全國各地在防衛司
官官指示之下實施防務及附帶之警備以期
對峙時局之陸路警備推測於陸路之企
圖尚未放棄一味遊擊我我兩軍具有整頓威
武而期予以徹底之警備同時即應於此起
見政府更基於防衛法而公布防衛令以期期

防衛令

防衛令第一號
茲基於防衛法第四條第一項及西北部國
境紛爭之防衛實施法之防衛令
康德六年七月二十五日
國務總理大臣 張景惠

關於西北部國境紛爭實施防衛之作
第一條 康德六年七月二十五日涉及全
國防衛法第二條第二號及第三號
第二條 基於防衛法第六條規定防衛
司令官官憲軍警之事項為一般的防務及
一般的警備上所有必要之一切事項
第三條 防衛法第八條之規定中適用左
列各款所載事項
一 第一款軍事上所必要之限制
二 第二款軍事上所必要之限制
三 第三款之限制
四 第九款之限制(鐵道水運區
除外)
五 第十款之限制

今次西北部國境紛爭事件發生以來政府ハ
策々公表セシ如ク公正ナル自衛ノ立場ニ
於テ外蒙ヲ以テ不法ヲ懲戒シテ防衛軍
スル不勳ノ方針ヲ以テ對處シ他國日滿兩
軍ハ共同防衛ノ威力ヲ遺憾ナク發揮シテ
境外蒙ヲ軍ヲ消滅シテ國境外ハ警備シテ
紛爭ハ一時小慮ヲ呈シワツアル處外

深ソ懸念ニ於テハ此ノ取置ヲ遺憾シ内外
ニ對スル名稱ヲ回復セント他慮シテ我
ガ威實ノ前ニ正法ヲ避ケテ平快思慮ニ
モ屬意無シカハ後方ノ非戰地ニ對シ
察要ノ取テシ無事ノ我々國民ヲ殺傷スル
ノ暴行ヲ反覆スルニ至レリ
茲ニ於テ我々政府ハ外蒙政府及其ノ背後
ノ使使者タルソ聯政府ニ對シ嚴重抗議ヲ
發シ而シテ不法行為ヲ依然繼續セザル
ニ於テハ自衛上必要ニ應ジテ行動通告スル
手段ヲ採ラザルヲ得ザル旨強固通告スル
ト共ニ六月十六日以來全國各地ニ於

關於防衛令之宣告國務總理大臣聲明

關於防衛令之宣告國務總理大臣聲明

關於防衛令之宣告國務總理大臣聲明

關於防衛令之宣告國務總理大臣聲明

查此次西北部國境紛爭事件發生以來政府
對此一貫之方針實經公表有案即始獨立於
公正自衛之立場以徹底懲罰外蒙之不法
法後方友我兩軍軍餉費共同防衛之威力
繼續境之外蒙蘇聯各軍而圖之於境外蒙
蘇小慮乃該外蒙蘇聯乃復執迷不悟代將
其政之事實重慶損失之名稱日夜復將甚

查此次西北部國境紛爭事件發生以來政府
對此一貫之方針實經公表有案即始獨立於
公正自衛之立場以徹底懲罰外蒙之不法
法後方友我兩軍軍餉費共同防衛之威力
繼續境之外蒙蘇聯各軍而圖之於境外蒙
蘇小慮乃該外蒙蘇聯乃復執迷不悟代將
其政之事實重慶損失之名稱日夜復將甚

查此次西北部國境紛爭事件發生以來政府
對此一貫之方針實經公表有案即始獨立於
公正自衛之立場以徹底懲罰外蒙之不法
法後方友我兩軍軍餉費共同防衛之威力
繼續境之外蒙蘇聯各軍而圖之於境外蒙
蘇小慮乃該外蒙蘇聯乃復執迷不悟代將
其政之事實重慶損失之名稱日夜復將甚

查此次西北部國境紛爭事件發生以來政府
對此一貫之方針實經公表有案即始獨立於
公正自衛之立場以徹底懲罰外蒙之不法
法後方友我兩軍軍餉費共同防衛之威力
繼續境之外蒙蘇聯各軍而圖之於境外蒙
蘇小慮乃該外蒙蘇聯乃復執迷不悟代將
其政之事實重慶損失之名稱日夜復將甚

吉林省公報 第九百九十三號 康德六年八月二日 第三種郵便物認可 星期三

明使來雲雲實施之防衛之法的關係使其方法得於合理化俾實施之徹底明宗政府斷然之決意指示國民一般廣向之大道而期滿日共同防衛之趨於完竣

適用其一部分者此不外對臨時局之方針實施之且其小段亦要變態非常強弱之方法而以諸國民之自衛的協力爲前提凡我國民宜成體此旨自衛自戒慎實行四不待言更應嚴戒被誘被誘行被誘民心爲四忌利而擾亂經濟經濟關係而受其弊致損害國民之汚名

三 夫國土之防衛必須舉國一致得有全國民之協力始克達到目的實爲古今之鐵則凡我國民當不獨民衆及官民之共同防衛爲防衛國土強國起程身率公之精神更對於滿洲軍公使強國起程身率公之精神更對資材及設備之整備等加以格外之努力以期確立民族與官民一體之防衛體制力求達成對敵非常事能不動之基礎實爲至要

一 對於滿日共同防衛之強盛威力增加起程身率公使強國起程身率公之精神更對資材及設備之整備等加以格外之努力以期確立民族與官民一體之防衛體制力求達成對敵非常事能不動之基礎實爲至要

二 此次滿日共同防衛之強盛威力增加起程身率公使強國起程身率公之精神更對資材及設備之整備等加以格外之努力以期確立民族與官民一體之防衛體制力求達成對敵非常事能不動之基礎實爲至要

一 日滿共同防衛之強盛威力增加起程身率公使強國起程身率公之精神更對資材及設備之整備等加以格外之努力以期確立民族與官民一體之防衛體制力求達成對敵非常事能不動之基礎實爲至要

二 此次滿日共同防衛之強盛威力增加起程身率公使強國起程身率公之精神更對資材及設備之整備等加以格外之努力以期確立民族與官民一體之防衛體制力求達成對敵非常事能不動之基礎實爲至要

三 夫國土之防衛必須舉國一致得有全國民之協力始克達到目的實爲古今之鐵則凡我國民當不獨民衆及官民之共同防衛爲防衛國土強國起程身率公之精神更對於滿洲軍公使強國起程身率公之精神更對資材及設備之整備等加以格外之努力以期確立民族與官民一體之防衛體制力求達成對敵非常事能不動之基礎實爲至要

三 夫國土之防衛必須舉國一致得有全國民之協力始克達到目的實爲古今之鐵則凡我國民當不獨民衆及官民之共同防衛爲防衛國土強國起程身率公之精神更對於滿洲軍公使強國起程身率公之精神更對資材及設備之整備等加以格外之努力以期確立民族與官民一體之防衛體制力求達成對敵非常事能不動之基礎實爲至要

宣統三年四月十一日滿洲國
宣統六年八月二日發行(日刊)

大滿洲帝國宣統六年八月二日

價目 一月一元 三月二元 半年四元 一年七元
廣告費另議 零售每份五分

吉林省公報 宣統六年八月二日

康德三年四月十一日滿洲國
康德六年八月四日發行(日刊)

吉林省公報

康德六年八月四日
第九百九十五號
星期五(金曜日)

日

○ 縣令
○ 縣令
○ 縣令

縣令

乾安縣令第三號
茲制定乾安縣有財產管理規程如左

康德六年五月二十三日

乾安縣長 郭連陞

縣有財產管理規程

第一章 總則

第一條 本規程所稱縣有財產係指屬於縣所有之土地建物並現金有價證券等而言

第二條 縣所有財產之明瞭其所在種類及數量等應備置台帳(圖表樣式)

第三條 縣所有財產處分時須受省長之許可

第四條 本規程未經規定者之財產應由縣長適宜管理之

第二章 土地建物

第五條 土地建物未供公用或公用者得於五個年以內之期間租賃之但對於不吾利為土地之事業租賃時其租金得減額或不徵收之

前項租金貸貸之際由縣長定之

第六條 一 土地十月一日起至十二月末日止年額一齊徵收之

二 建物按月租賃者於每月末日應納按年租賃費分四月十月二月二期徵收之

第七條 土地建物租賃時縣長對租賃者徵取於市內居住之有力者中有賠償資力者之保證人二名以上連署署名之契約書而保管之依第五條租賃之規定租賃者須向其徵取契約書而保管之

第八條 關於土地建物租賃契約等應附以左例條件

1 於租賃期間中應供使用或供公用發生必要時一個月以內須將其契約既納之租金有過納時以月別並日別計算而返還之

2 租金期間中以租賃者之原因而致臨時自契約締結之日起在年之中地未滿一個年者其租賃料按一個年計算其納

縣令

乾安縣令第三號
茲制定乾安縣有財產管理規程之左如左制定

康德六年五月二十三日

乾安縣長 郭連陞

縣有財產管理規程

第一章 總則

第一條 本規定ニ於ケル縣有財產ト稱スルハ縣ノ所有ニ屬スル土地建物並現金有價證券ヲ云フ

第二條 縣有財產ハ其ノ所在種類及ヒ數量等ヲ明瞭ナラシムル爲メ台帳(圖表樣式)ヲ備ヘ置タルトス

第三條 縣有財產ノ處分ヲナントスル時ハ省長ノ許可ヲ受テベシ

第四條 本規程ニ規定セザル財產ハ縣長ニ於テ適宜管理スルモノトス

第二章 土地建物

第五條 土地建物ハシテ公用又ハ公共ノ用ニ供セザルモノハ五ヶ年以內ノ期間ヲ以テ之ヲ貸付スルコトヲ得但シ營利ノ目的ニハアザル事業ノ爲メ貸付スル場合ハ料金ヲ減額又ハ徵收セザルコトヲ得

前項ノ租金ハ貸貸ノ際ニ縣長之ヲ定ム

第六條 一 土地ハ十月一日ヨリ十二月末ヨリ年額一齊一之ヲ徵收ス

二 建物ハ月毎ニ貸貸シタルモノハ每月末日ニ納ムベシ
年毎ニ貸貸シタルモノハ四月十月二期ニ分ケテ之ヲ徵收ス

第七條 土地建物ヲ貸付スルトキハ縣長借主ヨリ市內ニ居住スル能力者ニシテ擔保ノ資力ヲ有スル保證人二名以上連署ノ上契約書ヲ徵シ之ヲ保管スルモノトス

第五條租賃ニ依リ貸付スルモノハ借主ニ契約書ヲ徵シ之ヲ保管スルモノトス

第八條 土地建物租賃ニ關スル契約書ハ左ノ條件ヲ付セザルモノトス
1 貸付期間中應ニ於テ使用又公共ノ用ニ供スルノ必要ヲ生シタルトキハ一ヶ月以內ニ之ヲ返還セシメ前納ノ料金返納アルトキハ八月末日日別ヲ以テ貸付スルコト

2 貸付期間中ニ於テ借主ノ原因ニ依リ返還シタルトキハ契約締結ノ日ヨリ年ノ中途一ヶ年未滿ヲセザルモノハ貸

吉林省公報 第九百九十五號

康德六年八月四日 第三種郵便物認可

星期五

六

3 承租者未經充諾不得變更使用之目的及方法並改造備如違反時即飭其復舊修理且使返還而納之租金不返還之

4 於前號之場合受租者時應令其賠償
依第五條但書無租租貨之契約標準
前項第一號第三號第四號附以條件

第三章 有價證券及債權
第九條 有價證券應保存於縣公署備置之金庫內或由縣長將其以保證存儲於郵政官署確實銀行及金融合作社並保存其證書

第十條 有價證券及債權除換發債或轉讓外發生持有交換現金之必要時外不得交換或賣却之

第四章 現金
第十一條 現金須於郵政官署確實銀行或金融合作社內存儲之
前項之存款證書應於縣公署備置之金庫內存放之期間金庫時應特別注意

第十二條 現金之運用不得越左列範圍
1 購買有價證券與業銀行債權或應收債時
2 購買確有收益之土地時

附則
本規程由公布之日起施行之

台帳樣式

縣有財產台帳
乾安縣公署

- 備考
- 1 各台帳須首須附索引
 - 2 各台帳之分戶務須附記其名額(例如某某等所某某科)
 - 3 各帳戶應照土地(地上權地役權及其他準此權利與土地同須位於土地之地位)建物船舶有價證券依其種次整理之
 - 4 沿革登錄台帳以前之所有沿革應詳加記載之
 - 5 年月日欄內得將取得喪失變更及其他應載之事由所發生之年月日記入之
 - 6 摘要欄內應將現在及增減之事由記入之
 - 7 所在欄內應將縣區屯番地等詳細記入之
 - 8 一戶全部消滅時應將此一戶撤消另行編錄保存

台帳樣式

縣有財產台帳
乾安縣公署

- 備考
- 1 各台帳須首須附索引
 - 2 各台帳之分戶務須附記其名額(例如某某等所某某科)
 - 3 各帳戶應照土地(地上權地役權及其他準此權利與土地同須位於土地之地位)建物船舶有價證券依其種次整理之
 - 4 沿革登錄台帳以前之所有沿革應詳加記載之
 - 5 年月日欄內得將取得喪失變更及其他應載之事由所發生之年月日記入之
 - 6 摘要欄內應將現在及增減之事由記入之
 - 7 所在欄內應將縣區屯番地等詳細記入之
 - 8 一戶全部消滅時應將此一戶撤消另行編錄保存

台帳樣式

縣有財產台帳
乾安縣公署

- 備考
- 1 各台帳須首須附索引
 - 2 各台帳之分戶務須附記其名額(例如某某等所某某科)
 - 3 各帳戶應照土地(地上權地役權及其他準此權利與土地同須位於土地之地位)建物船舶有價證券依其種次整理之
 - 4 沿革登錄台帳以前之所有沿革應詳加記載之
 - 5 年月日欄內得將取得喪失變更及其他應載之事由所發生之年月日記入之
 - 6 摘要欄內應將現在及增減之事由記入之
 - 7 所在欄內應將縣區屯番地等詳細記入之
 - 8 一戶全部消滅時應將此一戶撤消另行編錄保存

番號	索引	戸名	番號	索引	戸名
1		茶酒	2		茶料
2		茶料	3		茶倉庫
3		茶倉庫			

土地 公共 公用 雜種

積口	所在	索引番號	
		積算	現存
年月日	積算	現存	備考
要	數量	價格	數量
	價格	數量	價格
	元	元	元

備考

- 1 在租地上如有建物或其他工作物及在一房基地內租其一部分時須將租地之坐落及數量記於備考欄內
- 2 樹木價格與土地價格合算一書並將其數量及價格記載於備考欄內
- 3 面積應以平方米記載之但賃用之單位無妨併用

番號	索引	戸名	番號	索引	戸名
1		何者	2		何料
2		何料	3		何倉庫
3		何倉庫			

土地 公用 公共 雜種

積口	所在	索引番號	
		積算	現存
年月日	積算	現存	備考
要	數量	價格	數量
	價格	數量	價格
	元	元	元

備考

- 1 借地上ニ建物其ノ他ノ工作物アル場合及一畝地中一部分ガ借地ナル場合ニ於テハ備考欄ニ其ノ借地ノ所在及數量ヲ記入スルモノトス
- 2 立木ノ價格ハ土地ノ價格ニ合算シ其ノ數量及價格ヲ備考欄ニ記入スルモノトス
- 3 面積ハ平方米ヲ以テ記載スルモノトス但シ賃用ノ單位ヲ以テ併記スルコトヲ妨ケズ

公用 公共用 雜項

建築物	種類	構造	所在		備考
			所在	所在	
年月日	種類	構造	所在	所在	備考

備考

- 1 每建築物一座別列一紙
- 2 建築物在每一戶名內別列號數部數記入於建築物號數欄內如有稱平土務將其稱平附記之
- 3 標識欄內應分別本體與附土磚瓦磚石等入造石造洋灰造鐵筋洋灰造骨磚瓦造鐵骨鐵筋洋灰造土造人並稱平房樓下室或房屋層數分別一併附記
- 4 數層閣之建房屋樑柱等物之直接佔用之面積其延長面積係包含地下室樓房層數及其他一切面積長面積
- 5 數層之單位應以平方米計入之但當佔用之單位無妨併記

有價證券

索引番號

年月日	種類		構造		所在	備考
	種類	構造	種類	構造		

公用 公共用 雜項

建築物	種類	構造	所在		備考
			所在	所在	
年月日	種類	構造	所在	所在	備考

備考

- 1 建物一棟毎一別列一紙
- 2 建物ニハ一口座ノ通シテ番號ノ附シテ之ノ建物番號欄ニ記入シ向別ニ稱呼アルモノハ成ルベク之ヲ附記スルモノトス
- 3 標識欄ハハ木造、鐵造、土造、煉瓦造、石造、人造石造、混泥土造、煉瓦造、鐵骨煉瓦造、鐵骨鐵筋混泥土造ノ別ヲ記入シ尙平屋建、附建等ノ別及地下室層階アルモノハ共ニ附記スルモノトス
- 4 數層閣ノ建面積ハ建物ノ直接佔用面積延長面積ハ地下室層階其ノ他ノ包含面積ヲ記入スルモノトス
- 5 數層ノ單位ハ平方米ヲ以テ記入スルモノトス俱シ當佔用ノ單位ヲ以テ併記スルコトヲ助ケス

有價證券

索引番號

年月日	種類		構造		所在	備考
	種類	構造	種類	構造		

備考

1 内容欄内應將其一較或一份之金額其他足以表示股份或出資權之內容一切事項分別詳細記入

現金

索引番號

年月日	摘要	増	減	現在	備考
		元	元	元	

備考

1 内容欄ニハ一様又ハ一〇ノ金額其ノ他任意式或ハ出資權ノ内容ヲ表示スルニ足ルハハ事項ヲ詳細ニ記入スルモノトス

現金

索引番號

年月日	摘要	増	減	現在	備考
		元	元	元	

民國三年四月十一日滿洲國
康德六年八月五日發行(日刊)

吉林省公報

康德六年八月五日
第九百九十六號
星期六(土曜日)

訓令

吉林省訓令第五〇〇號

令各縣長

關於依編制施行規則第二十六條及
令第二十四條以外其資金得以前波
特例之作
爲令該事在依編制施行規則第二十六條之
規定除令第二十四條所稱裁減外茲對於有
資金前波必要時之認可申請要領準則制定
如別紙合行令仰該縣長應即考慮各該現地
之實情然後呈請認可爲要此令
康德六年七月三十一日
吉林省長 四 傳 發

(別紙)

申請書類

一 認可申請書

一 理由書

一 要領(如別紙)

要領

一 經費資金得以前波經費之範圍

1 辦事處經費及辦事處管內縣附屬機
關之經常經費

2 警備行動費共雜費及治安工作關係
之經費

吉林省公報 第九百九十六號

康德六年八月五日

第三種郵便物認可

星期六

一

訓令

吉林省訓令第五〇〇號

各縣長令

經制施行規則第二十六條依前波
第二十四條以外其資金前波之依り全
得ルモノノ特例ハ別紙ノ件
編制施行規則第二十六條ノ規定ニ依り全
必要アル場合ニ於ケル認可申請要領準則
ノ別紙ノ通制定セルニ付各現地ノ實情考
慮ノ上認可申請スベシ
康德六年七月三十一日
吉林省長 四 傳 發

(別紙)

申請書類

一 認可申請書

一 理由書

一 要領(別紙ノ通)

要領

一 經費資金前波ヲ爲シ得ル經費ノ範圍

1 辦事處經費及辦事處管內縣附屬機
關ノ經常經費

2 警備行動費及其ノ雜費、治安工作
關係經費

吉林省公報 第九百九十六號

康德六年八月五日

一

目次

○訓令
○關於依編制施行規則第二十六條及
令第二十四條以外其資金得以前波特
例之作

困難或現品支給不適當之經常經費係屬各機關長
 特認爲必要警察署之經常經費係屬附屬署長
 與警察廳經費或救急事故救急係屬關係責任者
 三 經費前渡資金全額之範圍
 1 第一項第一號第四號第五號之經費限三個月以內前渡之
 2 第一項第二號第三號第六號之經費必要最少限度額每人一回不得超過一千元
 四 前渡資金之計算方法
 1 第一項第一號第四號第五號之經費每月調製支付計算書(第一號書式甲或乙)檢附證書於翌月十日內提出於市廳廳長

2 第一項第二號第三號及第六號之經費每月或當該用件終了後若爲分配前渡時期則與前同前渡金使用後之支出計算書檢附證書於翌月十日或當該用件終了後或前渡之使用後十日以內向呈請市(縣)廳長提出同時應納精算簿額供於分配前渡時非前同之前渡金精算終了後不得再行次同之前渡

四 概
 第一號書式甲(爲每月支出計算時)準於同費或省地方費前渡資金出納計算書之書式

困難ナルカ又ハ現品支給ヲ不適當トスル經常經費ハ各機關ノ長、特ハ必要ト認ムル警察署ノ經常經費ハ關係署長
 六 與警察廳經費又ハ救急事故救急ハ關係責任者
 三 經費前渡資金全額ノ範圍
 1 第一項第一號、第四號、第五號ノ經費ハ三ヶ月分以內ノ限リ前渡ス
 2 第一項第二號、第三號及第六號ノ經費ハ必要最少限度額俱シ一人一回一千元ヲ超ムルコトヲ得ス
 四 資金前渡ノ計算方法
 1 第一項第一號、第四號、第五號ノ經費ハ毎月支拂計算書(第一號書式甲又ハ乙)ヲ調製シ證書ヲ檢ヘ翌月十日迄ハ市(縣)廳長ニ提出セ

2 第一項第二號第三號及第六號ノ經費ハ毎月又ハ當該用件終了後若ハ分割前渡ノ場合ニ於テハ前同前渡金ノ使用後支拂計算書ヲ調製シ證書ヲ檢知リ添ヘ翌月十日迄又ハ當該用件終了後若ハ前同前渡金ノ使用後十日以內ニ市(縣)廳長ニ提出シ同時ニ精算簿額ヲ附納セシム俱シ分割前渡ノ場合ニ於テハ前同ノ前渡金精算終了後ニ非ザレバ次同ノ前渡ヲ爲サザルモノトス

四 概
 第一號書式甲(毎月支拂計算書)爲(ス場合)同書式又ハ省地方費資金前渡出納計算書ノ書式ハ準ス

第一號書式乙(第四項第二號之用件終了後或於分配前渡爲支出計算時)

資金前渡支出計算書

一、國幣	年月日第	同
一、國幣	前渡受額	
一、國幣	今大支出額	
內計		
一、國幣	支出額	
一、國幣	戻入額	
増減國幣	返納額	
支出明細		

第一號書式乙(第四項第二號ノ用件終了後又ハ分割前渡ノ場合ニ於ケル支拂計算ヲ爲ス場合)

資金前渡支拂計算書

一、國幣	年月日第	同分
一、國幣	前渡受高	
一、國幣	今回支拂高	
內譯		
一、國幣	支拂高	
一、國幣	戻入高	
差引國幣	返納高	
支拂内譯		

市(縣旗)長殿

(備考) 毎項費目不同者另作別表

右者風附

年 月 日

官 職 氏 名 印

費目	金額	附說	明備	考
款項				
日				
節				

市(縣、旗)長殿

(備考) 費目ヲ異ニスル毎ニ別紙トスルコト

右及提出

年 月 日

官 職 氏 名 印

費目	金額	附說	明備	考
款項				
日				
節				

宣統三年四月十一日滿洲國
 宣統六年八月七日發行(日刊)

吉林省公報

宣統六年八月七日
 第九百九十七號
 星期一(月曜日)

公函

吉林省開拓廳公函開農第二二號七一
 一、關於農作物多收獎勵總會開會之件
 宣統六年七月二十八日
 吉林省開拓廳長 焦 桐

關於農作物多收獎勵總會開會之件
 照得查茲為農作物之增收並品質改善計期
 詳擬技術正確進行增產計劃固消為目的本
 年度依左記要領於各縣縣段開辦農作物多
 收獎勵總會該實施上期無遺憾是荷

一、縣段別獎勵會審查作物
 另表
 各縣段由另表中各河定三種作物獎勵會

開辦之

二、關係書類之提出
 欲開辦本獎勵會之縣段應於八月二十日
 以前將次之書類提出之
 三、審查
 審查責任者為實業部長、其他勸業機關
 職員協力之審查員由省派遺關係者

四、發給授與式
 本獎勵會發給授與式於秋季農產出品評
 會發給授與式同時舉行之

五、經費助成
 省對獎勵會經費一縣補助百五十圓

公函

吉林省開拓廳公函開農第二二號七一
 一、關於農作物多收獎勵總會開會之件
 宣統六年七月二十八日
 吉林省開拓廳長 焦 桐

關於農作物多收獎勵總會開會之件
 農作物多收獎勵總會開會之件
 農作物之增收並品質改善計期
 詳擬技術正確進行增產計劃固消ナル進行
 フ計ル目的ヲ以テ本年度ニ於テ左記要領
 ニ依リ各縣段毎々農作物多收獎勵總會ヲ
 開辦致度ニ付之方實施ニ付テハ遺憾ナキ
 ソ期セラレ度及通達

一、縣段別獎勵會審查作物
 別表
 各縣段ハ別表中ヨリ各適當セルモノヲ三

注意

作物ノ測定シ、獎勵會ヲ開辦スルモノ
 トス
 二、關係書類ノ提出
 本獎勵會ヲ開辦セントスル縣段ハ八月
 二十日迄ニ次ノ書類ヲ提出ノコト
 三、審查
 審查責任者ハ實業部長トシ、其他勸業
 關係機關職員之ニ協力スルコト
 審查員トシテ省ヨリ保官ヲ派遺ス

四、發給授與式
 本獎勵會發給授與式ハ秋季ニ於ケル農
 產出品評會發給授與式ト同時ニ舉行ス
 ル方便宜トス、

五、經費助成
 省ハ獎勵會經費ニ對シ一縣補助百五十圓
 四ノ助成ス

- 公函
- 關於農作物多收獎勵總會開會之件
- 關於農作物多收獎勵總會開會之件
- 公函
- 農業獎勵會實施要領

農作物多收獎勵總會縣段別審查作物表

縣名	作物名
永吉縣	大豆
	粟
	高粱
	包米
	小麥
	水稻
	蘇子
	亞麻
	甜菜

縣名	審查作物
德惠縣	○
懷德縣	○
伊通縣	○
梨樹縣	○
農安縣	○
德惠縣	○
懷德縣	○
伊通縣	○
梨樹縣	○
農安縣	○

吉林省公報 第九百九十七號 宣統六年八月七日 第三號郵便物認可 星期一 一四

公

告

廣徳六年度女子國民高等學校及國民高等學校
畢業程度學力檢定試験合格發表

受験番號

氏名

合格學科日

貳 張 廣 増
參 安 東 烈

國語(漢語) 實業(農業) 學數
國語(日語)

以上三科目
以上一科目

備考、合格證明書ハ發表日ヨリ一ヶ月以内ニ出頭受領スベシ出頭出来ザル者ハ郵送(十二分)ヲ附シ申出ツベシ

憲法三年四月十一日滿洲國
 康德六年八月八日發行(日刊)

吉林省公報

康德六年八月八日
 第九百九十八號
 星期二(火曜日)

訓令

吉林省令第五〇一號
 各縣長

關於特別會計設定呈請認可之作
 爲令遵照關於首題之作依據編制第四條第二
 項之規定須得省長之認可始能設定而現
 各縣僅對阿片麻藥作業特別會計正式呈請
 認可其其他雜費及二荒地特別會計均未依
 正式手續仰各縣長應即遵照速辦辦理設定
 認可呈請手續爲要此令

康德六年七月二十九日

吉林省長 閱 傳 啟

發達先 新京特別市長、各省次長
 經濟部公函 經商部第四六七號
 康德六年七月十三日

吉林省次長 啟

公函

吉林省公函官開工第六號三一三五
 康德六年八月八日
 吉林省次長 三谷 清
 (代行文)

市縣廳長啟
 關於磚瓦製造業者組合及磚瓦公定
 價格之作
 照得省關於首題磚瓦製造業者組合給成一
 律督督經商部公函經商部第四六三號轉達
 在案至其販賣價格之公定希即
 遵照另紙速行辦理爲荷
 附 件
 一 抄經濟部公函經商部第四六七號一件

經濟部次長 松 田 令 輔

訓令

吉林省令第五〇一號
 各縣長、令

特別會計設定認可申請之關スル件
 首題ノ件ニ關シテハ編制第四條第二項
 〇〇〇省長ノ認可ヲ得テ設定スベク規定
 サレアルニモ不問各縣ニ於テハ阿片麻藥
 作業特別會計ニツイテハ正式認可ヲ得
 タルニ限リ及二荒地特別會計ニツイテハ
 未ダ正式手續ナキモノアリ至急之方設定
 認可手續ヲナスベシ

康德六年七月二十九日

吉林省長 閱 傳 啟

公函

吉林省公函官開工第六號三一三五
 康德六年八月八日
 吉林省次長 三谷 清
 (代行文)

各市縣廳長啟
 磚瓦製造業者組合兼磚瓦公定價格
 〇〇〇〇〇〇
 首題ノ件ハ製造業者組合兼磚瓦公定價格
 兼ハ經商部公函經商部第四六三號ヲ抄錄
 セル中ナルモ販賣價格ノ公定ハ付テハ同
 紙ノ中ニ上可然處理相成度
 附 件
 一 經濟部公函經商部第四六七號寫一部

- 訓 令
- 〇關於特別會計設定呈請認可之作
 - 〇公 函
 - 〇關於磚瓦製造業者組合及磚瓦公定價格之作
 - 〇關於小販販賣調查之作

磚瓦製造業者組合兼磚瓦公定價格ニ關スル件
 目下ノ住宅補修和應急對策並之方遂行ニ必要ナル磚瓦ノ供給統制方法ハ付テハ露
 〇經濟部公函經商部第四五三號(康德六年七月七日附)及第四六三號(康德六年
 七月十日附)ヲ以テ通知済ノ處有對策ノ更ニ圓滑ナル遂行ヲ圖ル爲ニハ可及的適
 〇當管内縣市ヲ單位トシ、地瓦製造業者(自家用及瓦製造業者含ム)ヲシテ組合
 〇ヲ結成セシメ其ノ販賣價格ヲ公定スル必要アリトシテマラルニ付可然處理相成
 〇度

吉林省公報 第九百九十八號 康德六年八月八日 第三種郵便物認可 星期一 一七

第三千九百九十九號
民國六年八月九日發行(日刊)

吉林省公報

康德六年八月九日
第九百九十九號
星期三(水曜日)

公函

吉林省公函開工第六號三一二六
(代行文)
康德六年八月九日
吉林省次長 三谷 清
市縣局長 暨
關於瓦製造配給機構整備統制之

原停省關於首題之件茲准
經濟部次長南達如另紙爲期移瓦製造用煤
炭之調濟配給及價格抑制起見並即
基於左記要領急遽組成如何本廳首題
爲荷
附作
一 抄經濟部公函經商第四六三號一件

公函

官送付先 各商工會長
吉林省公函開工第六號三一二六
(代行文)
康德六年八月九日
吉林省次長 三谷 清
市縣局長 暨
關於瓦製造配給機構整備統制之關ス

首題ノ件ニ關シ別紙ノ如ク經濟部次長ヨ
リ通達アリタルガ該瓦製造用石炭ノ調濟
ナル配給ト價格抑制ノ見地ヨリ左記要領
ニ基キ可然組合組成ノ上本主旨ニ沿ヒ得
ル課仰尙置組成度
附作
一 抄經濟部公函經商第四六三號爲一部

發送先 各商次長
經濟部公函 經商第四六三號
康德六年七月十日

經濟部次長 松田 金 輔

吉林省次長 以

建築用煉瓦製造配給機構ノ整備統制要領ニ關スル件
從來住宅建築ノ重要資材タル煉瓦ヲ物動物資トシテノ統制ヨリ除外シ有リタル處
現下ノ住宅難和ヲ圖リ別途「住宅難和」ヲ實行スル爲ニハ之ガ配給
ノ調濟ト價格抑制ノ抑制セザル可ラス。依テ之ガ對策考案中ニ處今般各關係機關
協議ノ結果、左記要領ニ依リ、之ヲ處理スルコト組成リタルニ付右列ノ知ノ上
貴管内ノ實情ニ即シ緊急可然相宜組成度此段及地際尙察特別市ニ於テハ右要
領ニ基キ適當リ本年度房屋住宅建築用煉瓦統制ノ必要上別案ノ「房屋住宅建設應
急對策要領」ニ依リ之ヲ實施スルコトセルニ付併テ申添フ。

建築用煉瓦製造配給機構ノ整備統制要領 一部

吉林省公報 第九百九十九號 康德六年八月九日 第三種郵便物認可 星期一

○公函
○關於瓦製造配給機構整備統制之
件
○關於羊毛製前官統制之件

建築用煉瓦製造配給機構ノ整備統制要領 康六、七、一

一 方針

煉瓦ハ物動物資トシテノ統制ヨリ之ヲ除外シ居ル關係上之ガ配給ノ不調濟ト價
格ノ暴騰ニ基因シ種々支障ヲ生ジ居ル現況ニ鑑ミ煉瓦用炭ノ配給ト關聯シテ左
記要領ニ依リ之ガ統制ヲ實施セントス

一 要領

(一) 配給統制
煉瓦ノ配給統制ハ生産地ノ市(縣)ヲ主節トシテ配給ヲ取扱ハシムルモノ
トシ準特雷以上ノ分ハ村テハ産業部ト連絡シ一般住宅用ノ分ハ住宅委
員會ノ諮問ヲ經テ之ヲ實施スルモノトス
尙煉瓦用炭ノ配給ハ日滿商事株式會社ヲシテ、手ニ之ヲ取扱ハシムルモノト
ス

(二) 配給方法

煉瓦ヲ完全ニ最終消費者ニ配給セシムル程度況スルコト之ガ實施要領(別紙
參照)
A 煉瓦需要者ニ對シテ市(縣)ヨリ所製煉瓦ニ應ジテ煉瓦用炭ノ切符ヲ

交付シ地瓦製造者ハ之ヲ地瓦製造者ニ交付シ地瓦製造者ハ此ノ切符ニ依リ日滿商事株式會社ヨリ所製ノ石灰ノ供給ヲ受ケ地瓦製造者ニ引渡ソ了シタルトキハ納品證明書ヲ日滿商事株式會社ニ提出スルモノトス

向市(縣旗)ニ於テ地瓦用炭ノ切符發行ニ際シテハ日滿商事株式會社ト緊密ニ連絡スルモノトス

B 地瓦製造者ニ對シテハ地瓦用炭ノ供給力ヲ充分考慮ノ上建築許可ノ關係トモ連絡スルモノトス

C 地瓦製造者ニ對シテハ地瓦用炭ノ配給決定ニ付テハ市(縣旗)ニ於テ物動計畫ノ地位ニ基キ之ヲ行フモノトス

(三) 地瓦製造者ノ組織化

主要製造地毎ニ地瓦製造者ノ組合ヲ組成モシメ之ヲ該地ノ市(縣旗)ノ監督指導下ニ置キ左記事項ニ付協力セシムルコト

A 地瓦製造數量及石灰ノ適當分配給ノ統制

B 地瓦價格加工賃ノ統制

C 地瓦規格統制及製造能力ノ増強

(四) 地瓦ノ供給調整及價格ノ制限

A 地瓦ノ需要ニ對シテハ地瓦用炭ノ配給可能範圍ニ於テ極力之ヲ充足シ得ル様生産ノ確保ヲ圖リ市(縣旗)ニ於テ各製造業者ニ對シ製造數量ノ適當ヲ行フモノトス

B 建築統制ノ實施機關ト建築シ賣出査定ノ完成ト最終消費者ニ完全ニ配給シ得ル様資金ヲ期スルモノトス

C 地瓦價格ハ地瓦製造費ノ原價調査ニ基キ地枝調ニ適正ト認ムル公定價格

吉林省公報開工第六號二一四九 廣德六年八月一日

吉林省開拓局長 焦 桐

市廳局長 監 關於羊毛類消費統制之件
 關於省關於首飾之件茲准
 產課部審判局長陳述加另紙相應函請
 查照左記事項對於羊毛類統制希即轉成組
 合成府的其他妥善辦法爲荷

附 件

一 抄產課部公函六省第五〇四號 一件
 六省第五〇四號 廣德六年七月十五日
 產業部審判司長 王子衡

吉林省開拓局長 監 關於羊毛類消費統制之件
 關於省關於首飾之件對於同產羊毛類自廣
 德五年三月以來關於其配給及價格統制

ヲ定メテ統制スルモノトス

一 急運ニ統制ヲ必要トスル地域(新京、奉天)ヨリ順次之ヲ實施スルモノトス

二 地瓦製造業者中ニハ家用用瓦ノ製造者ヲ含ムモノトス

三 市(縣旗)ニ於テハ地瓦製造能力増進ニ付必要ナル機械、勞力、運搬ノ轉送等ヲ積極ニ協力スルモノトス

地瓦及石灰配給系統圖

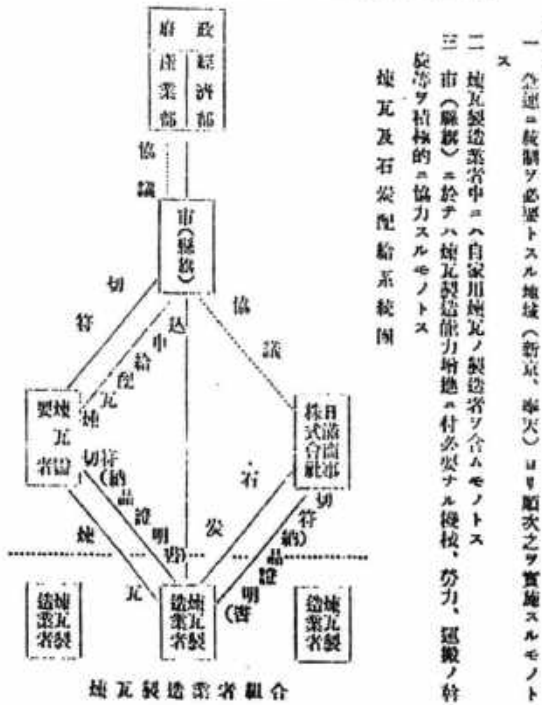

吉林省公報開工第六號二一四九 廣德六年八月一日

吉林省開拓局長 焦 桐

各市廳局長 監 羊毛類消費統制ニ關スル件
 首題ノ件ニ關シ別紙ノ如ク產業部審判司
 長ヨリ函達アリタルニ付テハ左記事項ヲ
 念照ノ上羊毛類消費統制ニ關シ組合結成
 其ノ他適當ナル處置ヲ講ゼラレ度

附 件

一 產業部公函六省第五〇四號 一部
 六省第五〇四號 廣德六年七月十五日
 產業部審判司長 王子衡

吉林省開拓局長 監 羊毛類消費統制ニ關スル件
 首題ノ件ニ關シ國產羊毛類ハ廣德五年三
 月以來其ノ配給及價格ニ付統制シアリテ

<p>制在案茲查近來內外情勢對於羊毛市場有 礙於後者重要之原因其要性關於以往 所放任之當地生產消費無統制之新案設立 而加以抑制以期羊毛利用之合理藉開新 案之健全與進步即 依左記要領附附辦理為荷</p>	<p>計開 一 所案之統制範圍為毛子舖區子舖以及 羊毛製之加工而買賣或交換者 二 以堆棧結成組合對於原毛之配給及價 格之調整仍以他加以統制為前提辦理之 三 加工場之新設或增設應暫行極力抑制 之</p>	<p>ル處即今內外ノ情勢ハ羊毛市場ニ對シテ著 シク其ノ軍需ノ重要性ヲ加ヘ米ソルニ體 ミ從來放任シテアリタル地場生産消費ニ付 無統制ナル所案ノ設立ヲ抑制シ羊毛制ノ 利用ヲ合理的ナラシメ新案ノ健全ナル發 達ヲ圖ランガ爲左記要領ニ依リ何分ノ處 置相成度此段及依擬</p>	<p>一 所案ノ統制範圍ハ毛子舖區子舖等利 タモ原料類ヲ加工シ之ヲ販賣若ハ交換 セントスルモノナルコト 二 堆棧的ニ組合ヲ結成セシメ原毛ノ配 給及價格ノ調整ニ付統制ヲ行ヒ得ル如 ク措置スルコト 三 加工場ノ新設又ハ増設ハ當分ノ關係 力之抑制ノスルコト</p>
---	--	--	--

康德三年四月十一日滿洲國
 康德六年八月十日發行(日刊)

吉林省公報

康德六年八月十日
 第一千號
 星期四(本報日)

○去函
 ○關於五、六月份商工復興貸款收回款
 狀之件

公函

吉林省公報吉林商工復興貸款收回款
 會公函吉商工第三號一七七(代行文)
 康德六年八月十日

關於五、六月份商工復興貸款收回款
 狀之件
 民營營業審議會中央銀行吉林分行函開
 於前開之件如另紙附呈抄同原件函達
 查照為荷
 附件
 一 吉林省商工復興貸款收回款表(五月份)
 二 吉林省商工復興貸款收回款表(六月份)

公函

吉林省公報吉林商工復興貸款收回款
 會公函吉商工第三號一七七(代行文)
 康德六年八月十日

關於五、六月份商工復興貸款收回款
 狀之件
 民營營業審議會中央銀行吉林分行函開
 於前開之件如另紙附呈抄同原件函達
 查照為荷
 附件
 一 吉林省商工復興貸款收回款表(五月份)
 二 吉林省商工復興貸款收回款表(六月份)

吉林省商工復興貸款收回款表(五月份)

截至康德六年五月三十一日

滿洲中央銀行吉林分行

行名	原數	收回額	現在餘額	收回率	備考
吉林分行	100,000.00	100,000.00	0.00	100%	本月份收回額 100,000.00
本吉	100,000.00	100,000.00	0.00	100%	
舒蘭	100,000.00	100,000.00	0.00	100%	
九台支行	100,000.00	100,000.00	0.00	100%	
雙陽支行	100,000.00	100,000.00	0.00	100%	
磐石支行	100,000.00	100,000.00	0.00	100%	

吉林省公報 第一千號 康德六年八月十日 第三號郵政特准掛號 星期四

1111

吉林省商工復興貸款收回狀況(六月份)

截至民國六年六月三十日

滿洲中央銀行吉林分行

行名	原放款額	收回額	現在餘額	收回率	備
教化支行	3,400.00	3,400.00	0	100	
德惠支行	10,000.00	10,000.00	0	100	
德安支行	6,000.00	6,000.00	0	100	
扶餘支行	2,000.00	2,000.00	0	100	
合計	21,400.00	21,400.00	0	100	共收回 21,400.00

行名	原放款額	收回額	現在餘額	收回率	備
吉林分行	100,000.00	6,000.00	94,000.00	6%	本月份收回額 3,000.00
永吉	2,000.00	1,000.00	1,000.00	50%	
舒蘭	2,000.00	1,000.00	1,000.00	50%	
九合支行	11,000.00	11,000.00	0	100	
蛟河支行	3,000.00	3,000.00	0	100	
磐石支行	2,000.00	2,000.00	0	100	
教化支行	2,000.00	2,000.00	0	100	
德惠支行	10,000.00	10,000.00	0	100	
德安支行	6,000.00	6,000.00	0	100	
扶餘支行	2,000.00	2,000.00	0	100	
合計	135,000.00	135,000.00	0	100	共收回 135,000.00

第三年四月十一日滿洲國
第六年八月十日發行(日刊)

大滿洲帝國滿洲六年八月十日

價目 日一 每月五
廣告刊費九 每月五
零售每份三 每月五
附字 日一 八角五分

印刷者 吉林商公報
發行所 吉林商公報
印刷所 吉林商公報

宣統三年四月十一日滿洲國
宣統三年八月十一日發行(日刊)

吉林省公報

康德六年八月十一日
第一千一號
星期五(金曜日)

省令

吉林省會第二七號
茲將吉林省地方費稅牲畜賦課徵收規則
申改正如左
康德六年八月十一日

吉林省長 訓 傳 敕

一 第三條改正如左
第三條 牲畜稅對於該當左列各款之一時不賦課之
一 雖爲私有牲畜被官署指定爲種馬牛等且爲無費配種者

二 滿洲拓殖公社爲其業務遂行上階入必要之牲畜或使滿洲畜產株式會社代爲購入時

三 依軍用及其他國家徵發役畜者爲補充被徵之役畜而購入時俱須添附發役地警察署長之證明書

四 郭爾羅斯前旗管內於康德五年一月一日現在已屆成熱期之自家產牲畜俱其後買賣時間不在此限

五 農事合作社爲農民供給購買牲畜計以自已名義購買時俱由合作社將牲畜交付於農民時不在此限

省令

吉林省會第二七號
茲將吉林省地方費稅牲畜賦課徵收規則申改正如左
康德六年八月十一日

吉林省長 訓 傳 敕

一 第九條之次加入左記一條第十條改爲「第十一條」
第十條 市縣署長不賦課牲畜稅或減免時須對牲畜之所有權交付牲畜稅領收證書俱於領收證書納稅額欄內須註明不課稅或減免之理由及事由

二 第十二條 市縣署長對於未持有已納牲畜稅之領收證書者如擬出售其牲畜時除以自家產牲畜第六條規定之課稅時期之期間外須於第五條或第六條之呈報書檢附由村長或序此者作成非盜品牲畜之證明書

三 第十一條改爲「第十三條」以下順次至第十五條改爲「第二條」
第十八條 市縣署長退還納金時須將其印章記號於存款受入通知書

吉林省長 訓 傳 敕

一 第三條之左ノ如ク改ム
第三條 牲畜稅ハ左ノ各稅ノ一ニ該當スルトキハ之賦課セス
一 私有ノ牲畜ナルモ官署ヨリ種馬牛等トシテ指定セラレ無料種付ヲ爲スモノ

二 滿洲拓殖公社カ其ノ業務遂行上必要ナル牲畜ヲ購入シ又ハ滿洲畜產株式會社ヲシテ代價入セシムルトキ
三 軍用ノ他國家ニ供テ役畜ヲ徵發セラレタル者カ其ノ徵發セラレタル役畜ニ相當スル役畜ヲ購入スル時
四 郭爾羅斯前旗管內於康德五年一月一日現在已ニ成熱期ハ達シタル自家產牲畜俱シ其ノ後之ヲ賣買シタルトキハ此ノ限ニ在ラス

○省令
○逕將吉林省地方費稅牲畜賦課徵收規則申改正
○關於農事合作社對於農民之件
○關於農事合作社對於農民之件
○關於農事合作社對於農民之件

吉林省長 訓 傳 敕

一 第九條ノ次ニ左ノ一條ヲ加ヘ第十條ヲ第十一條トス
第十條 市縣署長牲畜稅ヲ賦課セタルトキ又ハ減免シタルトキハ其ノ牲畜ノ所有權ハ牲畜稅領收證書ヲ交付スヘシ俱シ領收證書納稅額欄ニハ不課稅又ハ減免ノ理由及事由ヲ註記スヘシ

二 第十二條 市縣署長ハ牲畜稅已納ノ領收證書ヲ有セサル者其ノ牲畜ヲ賣買セントスル場合ハ自家產牲畜ニシテ第六條規定ノ課稅時期ニ至ル期間ヲ除キ第五條又ハ第六條ノ呈報書檢附由村長又ハ之ニ準スル者ノ作成シタル其ノ牲畜ノ出品ニ非サル旨ヲ證明書ヲ檢附セシムルヲ要ス

三 第十一條ヲ第十三條トシ以下第十五條マテ二條宛轉下ク
第十八條 市縣署長退還納金ノ還付シタルトキハ省存款受入通知書ニ其ノ旨記號スヘシ

吉林省公報 第一千一號 康德六年八月十一日 第三種郵便物認可 星期五

二四

六 第十九條 省長將相當於徵收之牲畜稅額十分之一之金額交付於該市縣旗
 前項金額交付期爲七月及翌年二月
 七 第十七條改爲第二十條以下順次移下一條
 八 第二十二條中之「通報」改爲「報告」
 九 第二號樣式之二（省存款受入通知書之裏面）修正如左
 本規則自公布之日施行之
 但各市縣旗扣留之康德六年一月分以後之徵稅交付金額應納於省地方費再行處理之

六 第十九條 省長ハ各市縣旗長ノ徵收シタル牲畜稅額十分之一ニ相當スル金額ヲ其ノ市縣旗ニ交付ス
 前項金額交付ノ時期ハ七月及翌年二月トス
 七 第十七條ノ第二十條トシ以下三條宛テ修正ス
 八 第二十二條中ノ「通報」ヲ「報告」ニ改正ス
 九 第二號樣式ノ二（省存款受入通知書之裏面）ハ左ノ通改正ス
 本規則ハ公布ノ日ヨリ之ヲ施行ス
 但シ各市縣旗ノ扣留シタル康德六年一月分以後ノ徵稅交付金ハ省地方費ニ納付ノ上之ヲ整理スヘシ

康德 年 月分吉林省地方費牲畜稅額納明細書

科 目	金 額	徵收件數	備 考
牲畜稅			
延 滯 金			
通 科			
收納額合計			
過納金還付			
送 省 額			
備 考			

訓 令

吉林省訓令 第五一四號（吉林省教育廳第七九號）各縣（旗）長
 關於縣旗警察官教育所設置之件
 爲令茲事案查關於設定警察官教育所一案業於康德五年十二月二日訓令第一六二〇號

○號（吉林省教育廳第三〇號）令行在案茲將該所名稱改爲警察官教育所使用之印即爲照辦理爲要至縣（旗）警察官教育所設置如要擬另行發送仰知照此令
 康德六年八月四日
 吉林省長 閻 傳 斌

訓 令

吉林省訓令 第五一四號（吉林省教育廳第七九號）各縣（旗）長
 爲令茲事案查關於設定警察官教育所一案業於康德五年十二月二日附函令第一六二〇號

吉林省教育廳第三〇號ヲ以テ令達セル警察官教育所ノ設定ニ關シテハ商令警察官教育所ト改名シ使用セラルベシ
 此テ縣（旗）警察官教育所設置要綱ニ付テハ訓令通達ス
 康德六年八月四日
 吉林省長 閻 傳 斌

公 函

吉林省公函官廳第一八號二一二

廣德六年八月一日

吉林省次長 三谷 清

各縣廳長 殿

關於篤農家表彰效果調查之件

四啓者表去年十一月四日於省方表彰之篤農家其後之效果既供爲參考用依照左記事項調查務於八月二十日以前報告勿悞是荷

記

公 函

官廳第一八號二一二

廣德六年八月一日

吉林省次長 三谷 清

各縣廳長 殿

篤農家表彰ノ效果調査ニ關スル件

昨年十一月四日省ニ於テ表彰致シタル篤農家ノ表彰ノ效果ヲ參考ニ供シ度ニ付左記事項ヲ調査ノ上八月二十日迄ニ相違ナク報告相成度及通牒

記

對篤農家一般農民之印象

於表彰後篤農家之動靜

表彰後實品之保管狀況

九台、扶餘及榆樹三縣受産業者大區

表彰及實品之器具保管及使用狀況一併

調査之

村農民對篤農家之信任如何

表彰後篤農家之營業成績如何

其他參考事項

表彰後篤農家ニ對スル一般農民ノ印象

表彰後ニ於ケル篤農家ノ動靜

表彰後實品ノ保管狀況

九台、扶餘及榆樹ノ三縣ニ於テハ産業者大區表彰、實品タル器具ノ保管及使用狀況ヲ併セテ調査スルコト

村ニ於ケル農民ノ篤農家ニ對スル信任如何

表彰後ニ於ケル篤農家ノ營業成績如何

其他參考事項

康德三年四月十一日滿洲國
郵政第三號郵便物認可
康德六年八月十二日發行(日刊)

吉林省公報

康德六年八月十二日
第一千二百號
星期六(土曜日)

訓令

吉林省訓令第五一三號

吉林省長
郭爾羅斯前旗長

關於地價受領地變更之作
爲令因奉產業部訓令康德六年七月十七日第二九一號(六文第二一七號)關於官廳之作如別紙等因奉此合亟令仰該市、縣、旗遵照辦理此令
康德六年八月四日
吉林省長 閻傳焜

產業部訓令康德六年(六文第二一七號)第二九一號(六開總第五九二號)

關於地價受領地變更之作
爲令因奉在政府目下接暫行未利用地整頓要領實行整頓未利用地爲期事務進行上之四消併在該處之地主便利起見擬另紙實施地價受領地變更辦法仰即遵照辦理此令

吉林省公報 第一千二百號 康德六年八月十二日

各縣第一知照此令

康德六年七月十七日
產業部大臣 呂榮寶

附發

關於地價受領地變更之作
關於地價受領地變更之作
一 變更地價受領地時依本令辦理之
二 開拓總局爲無變更地價受領地之必要時照不受理之
三 欲變更地價受領地者須於另定格式填寫受領地變更願書附左別紙
地 册
委任狀
土地內容申告書
四 地價受領地變更願書向地價支付地籍公署及開拓總局二份均須提交開拓總局長
五 提交願書時須蓋印於開拓總局備有之印發簿
六 開拓總局對於提交地價受領地時執照保管證

訓令

吉林省訓令第五一三號

吉林省長
郭爾羅斯前旗長

地價受領地變更之訓令
首題ノ件ハ訓令康德六年七月十七日附產業部訓令第二九一號(六開總第五九二號)ヲ以テ別紙ノ通訓令アリタルニ付之ヲ實施ニ就テハ萬遺憾ナキヲ期スベシ
康德六年八月四日
吉林省長 閻傳焜

產業部訓令康德六年(六文第二一七號)第二九一號(六開總第五九二號)

關於地價受領地變更之作
爲令因奉在政府目下接暫行未利用地整頓要領實行整頓未利用地爲期事務進行上之四消併在該處之地主便利起見擬另紙實施地價受領地變更辦法仰即遵照辦理此令

吉林省公報 第一千二百號 康德六年八月十二日

訓令

吉林省訓令第五一三號

吉林省長
郭爾羅斯前旗長

地價受領地變更之訓令
首題ノ件ハ訓令康德六年七月十七日附產業部訓令第二九一號(六開總第五九二號)ヲ以テ別紙ノ通訓令アリタルニ付之ヲ實施ニ就テハ萬遺憾ナキヲ期スベシ
康德六年八月四日
吉林省長 閻傳焜

產業部訓令康德六年(六文第二一七號)第二九一號(六開總第五九二號)

關於地價受領地變更之作
爲令因奉在政府目下接暫行未利用地整頓要領實行整頓未利用地爲期事務進行上之四消併在該處之地主便利起見擬另紙實施地價受領地變更辦法仰即遵照辦理此令

吉林省公報 第一千二百號 康德六年八月十二日

○訓令
○關於地價受領地變更之作

七 開拓總局受領時應速將向縣公署之地價受領地變更、地照、委任狀、土地內容申書等送交地價支付地縣公署

八 縣公署受領開拓總局送交地價受領地變更時土地價格支付額決定後即於土地代金支拂明細書之備考欄蓋「開拓總局直轄」之印向開拓總局長呈請支付

九 開拓總局長接受呈請支付地價時在地價令知前即將該款預保留之如在令知後時按後時清算之辦法支付地價

一〇 地價之支付在支付呈請後依受領者之請求與臨時執照保管證交換支付之

一一 開拓總局長接受呈請支付地價時應將前來開拓總局領取地價之事備書之

一二 開拓總局於支付後隨時或必要時知

縣公署

一三 地價受領地變更應提交關於事先備書之

一四 契約書之作成及其他地價支付一切事務均照現地一般之例處理之

一五 開拓總局事務處理上備有左列帳簿
收文簿、發文簿、郵送料收支簿、印費簿、地盤目錄、地價受領地變更受付簿

一六 支付地縣公署事務處理上備有左列帳簿
收文簿、發文簿、地價受領地變更處理簿

一七 地照以雙掛號郵寄之

一八 地照一張應交納郵費四角三分

地價受領地變更願書

地照種類
地照番號
面積
坐落
領款人住所氏名
領款人住所氏名
領款人住所氏名
領款人住所氏名

右者關於領收地價而變更新章開拓總局為荷

七 開拓總局長ハ願書ノ提出アリタル場合ハ總ニ縣公署宛ノ地價受領地變更願書、委任狀、土地內容申書等ヲ地價支付地縣公署ニ送付ス

八 縣公署ハ開拓總局ヨリ地價受領地變更願書ノ送付ヲ受ケタル場合ハ土地代金支拂額決定次第土地代金支拂明細書ノ備考欄ニ開拓總局長印ヲ捺シ開拓總局長ニ支拂方ヲ申請スベシ

九 開拓總局長ハ支拂方ノ申請ヲ受ケタル場合地價令送付ナルトキハ該當額ヲ預保シ令送付ナルトキハ支拂地縣公署トノ間ハ後日清算スルモノトシテ地價ノ支拂ヲナス

一〇 地價ノ支拂ハ支拂方申請後臨時執照保管證引換ニ受領者ノ請求ヲ待テテ之ヲ為ス

一一 支拂方申請アリタル場合ハ開拓總局長ハ速ニ地價受領ノタメ開拓總局ハ出頭スベキコトヲ備書ス

一二 開拓總局ニ於テ支拂ヲ為シタル時

ハ其ノ都度又ハ一括シテ縣公署ニ通知ス

一三 地價受領地變更願書ノ提出期日ハ豫メ備書ス

一四 契約書ノ作成其ノ他地價支拂迄ニ至ル事務ハ現地ニ於テ一般ノ例ニ依リ處理ス

一五 開拓總局ハ事務處理上左ノ簿冊ヲ備フルモノトス
收文簿、發文簿、郵送料收支簿、印費簿、地盤目錄、地價受領地變更受付簿

一六 支拂地縣公署ハ事務處理上左ノ簿冊ヲ備フルモノトス
收文簿、發文簿、地價受領地變更處理簿

一七 地照ノ送付ハ配達證明ノ方法ニ依リ之ヲ為ス

一八 地照一張ハ付郵送料トシテ四角三分ヲ納付スベシ

地價受領地變更願

地照種類
地照番號
面積
坐落
領款人住所氏名
領款人住所氏名
領款人住所氏名
領款人住所氏名

右者ニ關スル地價ノ受領ハ新章開拓總局ニ御變更相成度

康德三年四月十一日滿洲國
 郵政第三種郵便物認可
 康德六年八月十四日發行(日刊)

吉林省公報

康德六年八月十四日
 第一千三號
 星期一(月曜日)

次 日

○ 備 告
 ○ 關於康德五年度一般會計及各特別會計
 會計收入支出決算報告之件

佈 告

吉林省公報第五十號
 關於康德五年度一般會計及各特別會計收入支出決算報告之件
 爲佈告事查本市康德五年度一般會計及各

特別會計收入支出決算報告示如左
 康德六年七月十一日
 吉林省長 賡 之 啓

計 開

康德五年度吉林省一般會計收入支出決算

收入經常部

第一款 由財產所生之收入	五〇、一九二、七三
第一項 財產收入	一八、六五九、七二
第一日 地 租	一七、六三三、五九
第二日 房 租	一、〇二四、一三
第二項 學校基本財產收入	三二、五三三、〇一
第一日 學田租	三二、五三三、〇一
第二款 使用費及手續費	二五七、五六〇、四二
第一項 使用費	七二、七二五、七九
第一日 學校授業費	二二、五八五、一〇
第二日 國民醫院費	五、七九七、五二
第三日 大專場使用費	一、八四六、〇〇
第四日 墓地使用費	二九、〇〇〇
第五日 屠宰場使用費	一五、五九五、〇〇
第六日 家畜市場使用費	四、九八〇、〇〇
第七日 小賣市場使用費	四、七一一、八九
第八日 保健相談所使用費	八一九、三六

佈 告

吉林省公報第五十號
 康德五年度一般會計及各特別會計收入支出決算報告(圖スル件)
 本市康德五年度一般會計及各特別會計

收入決算ノ要領左ノ如シ
 康德六年七月十一日
 吉林省長 賡 之 啓

計 開

第九日 公會堂使用費	一〇、一四三、二七
第十日 保健館使用費	三、二〇〇、八〇
第十一日 廣香場使用費	一〇、八〇
第十二項 手續費	一八四、八三四、六三
第一日 證明手續費	一六、二〇
第二日 督促手續費	一、六五二、六〇
第三日 屠宰場手續費	一〇、三七九、五〇
第四日 家畜市場手續費	五〇、八三〇、四五
第五日 建築助驗手續費	一九、七五
第六日 土地伏臘驗給手續費	四二、六〇
第七日 衛生手續費	一一、八五〇、〇三
第八日 國民醫院手續費	四〇、〇〇
第九日 保健相談所手續費	三、五〇
第三款 交付金	三七、八一七、五八
第一項 國稅徵收交付金	九九八、四七
第二項 省稅徵收交付金	九九八、四七
第一日 省稅徵收交付金	四、二〇〇、六八
	四、二〇〇、六八

吉林省公報 第一千三號

康德六年八月十四日

第三種郵便物認可

星期一

三〇

第三項 蒙省稅交付金	三二、六一八、四三	第五項 雜捐	一四〇、八六七、一一
第一目 蒙省稅交付金	三二、六一八、四三	第一目 車捐	四四、三〇六、二七
第四款 雜收入	五二、五四四、九二	第二目 輪捐	一八四、二六
第一項 過年度收入	一五、三四一、八四	第三目 不動產取得捐	二七、九三二、一四
第一目 過年度收入	一五、三四一、八四	第四目 屠宰捐	二五、一七八、八〇
第二項 歲計存款利息	二六二、〇五	第五目 觀覽捐	九、二〇二、二四
第一目 歲計存款利息	二六二、〇五	第六目 遊興捐	三二、五〇二、三三
第三項 延壽金及儲蓄金	四、五三二、三六	第七目 畜六捐	一、五一〇、〇七
第一目 延壽金	四、五三二、三六	第八目 地捐	
第二目 儲蓄金		第六項 房捐	七〇、一一
第四項 廢物賣與金	二、三四三、七七	第一目 房捐	七〇、一一
第一目 廢物賣與金	二、三四三、七七	第七項 戶捐捐	七一、九九五、六八
第五項 廢納處分費	二、三四三、七七	第一目 戶捐捐	
第一目 廢納處分費	二、三四三、七七	經常部計	
第六項 汚物處分收入	八、二三四、三四	廢入臨時部	
第一目 汚物處分收入	八、二三四、三四	第一款 結餘金	
第七項 職業補助所收入	九、五五二、〇〇	第一項 上年度結餘金	八、九三二、一九
第一目 職業補助所收入	九、五五二、〇〇	第二項 省地方費補助	八、九三二、一九
第八項 匯出金收入	八九、二二七	第一項 官吏辦公補助	一八、四八〇、〇〇
第一目 匯出金收入	八九、二二七	第一目 官吏辦公補助	一八、四八〇、〇〇
第九項 雜收入	一一、一九八、六九	第二項 土木費補助	五九、七〇〇、〇〇
第一目 雜收入	一一、一九八、六九	第一目 土木費補助	五九、七〇〇、〇〇
第五款 市 稅	一一、一九八、六九	第三項 資源調查補助	二五〇、〇〇
第一項 國稅附加捐	一一、一九八、六九	第一目 資源調查補助	二五〇、〇〇
第二項 營業附加捐	一一、一九八、六九	第二項 青年訓練所補助	三、五〇〇、〇〇
第三項 房屋稅附加捐	一一、一九八、六九	第一目 青年訓練所補助	三、五〇〇、〇〇
第四項 自由職業稅附加捐	一一、一九八、六九	第五項 保健館補助	三五、〇〇〇、〇〇
第二項 特別所得捐	七、一七五、三九	第一目 保健館補助	三五、〇〇〇、〇〇
第一目 特別所得捐	七、一七五、三九	第六項 勸業費補助	五〇〇、〇〇
第三項 特別營業捐	二二七、二二	第一目 勸業費補助	五〇〇、〇〇
第一目 特別營業捐	二二七、二二	第七項 入隊長官田家救助金	三三二、〇五
第四項 特別營業捐	三二七、二二		
第一目 特別營業捐	三二七、二二		
第五項 特別營業捐	三二七、二二		
第一目 特別營業捐	三二七、二二		

第三目 廳費	二二、七七八、二七	第二目 給費	七九、八〇
第四目 備品費	三、〇七九、二五	第三目 廳費	一、三八〇、一五
第五目 租房費	四、四〇六、四〇	第四目 備品費	一、四七九、九四
第六款 青年訓練所費	五、一四一、九〇	第五目 租房費	七六三、二七
第一項 辦公費	五、一四一、九〇	第六目 患者費	一、三二〇、五八
第一日 用人費	九六九、八一	第七目 治療用品費	六九六、八四
第二日 給費	一四一、〇〇	第八目 死體處理費	五九〇、三〇
第三日 廳費	二、三六二、二三	第一款 職業補導所費	一七、七四五、二九
第四目 備品費	八九、一八	第一項 辦公費	一七、七四五、二九
第五目 膳費	一、五七九、六八	第一日 用人費	五、二四六、〇一
第七款 民衆教育費	五二八、二二	第二日 給費	三、五、四〇
第一項 辦公費	五二八、二二	第三日 廳費	一、一五二、四九
第一日 廳費	三八九、二二	第四目 備品費	二、三三四、一一
第二日 備品費	一三九、〇〇	第五目 伙食費	八、九七七、二八
第八款 學事諸費	一、三〇一、二五	第六目 補導用品費	四、五四二、八二
第一項 學事諸費	一、三〇一、二五	第一款 傳染病預防費	八八八、五六
第一日 講習講習會費	六〇、五五	第一項 辦公費	六八八、五六
第二日 體育運動獎勵費	一、〇二七、二〇	第一日 用人費	六、九八、九五
第三日 身體檢查費	二二二、五〇	第二日 給費	四、一五八
第九款 社會事業費	一、八九〇、四八	第三日 廳費	一五二、四五
第一項 普濟院費	二二二、五〇	第四目 備品費	三、六五三、二六
第二日 用人費	九七〇、五一	第一項 預防費	三、一〇六、八二
第三日 給費	一九、三九五	第二日 預備費	二〇七、一四
第四日 廳費	一四二、九九	第三日 禮儀費	三三九、三〇
第五目 備品費	六三三、五二	第三款 國民醫院費	二一、二三三、九六
第二項 行路病者及死亡者處置費	六三三、五二	第一項 俸津	二、九五八、〇〇
第一日 行路病者及死亡者處置費	六三三、五二	第二日 俸津	二、九五八、〇〇
第三項 貧民救濟費	三二、二〇	第三日 津貼	五〇〇、〇〇
第一日 貧民救濟費	三二、二〇	第四目 慰勞金	二二五、〇〇
第十款 被檢所費	六、九一五、四六	第一項 辦公費	二八六、九三
第一日 用人費	六〇四、五八	第二日 用人費	七、一八、五〇
		第三日 給費	七四六、四八

吉林省公報 第一千三號 康德六年八月十四日

第三種郵便物可

星期一

三四

第三日 廳費	五、九一八、九四	第一日 清潔檢查費	九一七、五三
第四日 備用品費	九〇二、九六	第七項 公設備費	一四〇、五六
第三項 治療用品費	二、七五四、五七	第一六款 罪證備費	八一〇、六六
第一日 藥品費	二、二〇九、四六	第一項 辦公費	八一〇、六六
第四項 醫費	一、二〇九、四六	第二日 用人費	二二六、七五
第一日 醫費	一、二〇九、四六	第二項 廳費	五八三、九一
第五項 死體處理費		第一七款 公會堂費	七、八四七、九八
第一日 死體處理費		第一項 辦公費	七、八四七、九八
第一四款 保健相談所費		第一日 用人費	一、九四五、〇九
第一項 辦公費	二、七二〇、一三	第二日 給費	六六、二五
第二日 用人費	一、七八二、七二	第三日 給費	五、一〇九、七五
第一日 用人費	六二一、四一	第四日 備用品費	七二六、八五
第二日 廳費	九〇六、二九	第一八款 保儲館費	五、八五五、七九
第三日 備用品費	二五五、〇二	第一項 辦公費	五、八五五、七九
第二項 治療用品費	九三七、四一	第二日 用人費	一、三七一、六四
第一日 藥品費	九三七、四一	第三日 廳費	四、二五七、三六
第一五款 清潔費	一〇三、〇五四、二一	第四日 備用品費	七五、九〇
第一項 俸津	一、三九一、〇〇	第一九款 消防隊費	二二、七五九、九一
第二日 俸津	一、一七五、〇〇	第一項 俸津	一、七〇五、三三
第二項 慰勞金	二一六、〇〇	第二日 俸津	三三、七五九、九一
第一日 用人費	五八、三二八、〇一	第三日 給費	一、七〇五、三三
第二日 給費	一九、七一一、四七	第四日 備用品費	三三、七五九、九一
第三日 給費	六四五、一五	第一項 辦公費	二二、三九四、五二
第四日 備用品費	一五、四五七、二四	第二日 用人費	三三、五七一、三九
第五日 租地及租房費	六、七〇二、六二	第三日 給費	七、五〇九、二二
第六日 馬醫費	三、九六五、一〇	第四日 備用品費	三三、九一七、〇六
第三項 掃除費	一、三八五、一八	第一項 俸津	二、六五七、〇〇
第一日 道路掃除費	三九、五一五、三三	第二日 俸津	一、二〇〇、〇〇
第二日 掃除費	三九、五一五、三三	第三日 給費	九六〇、〇〇
第三日 掃除費	一、三七六、六〇	第四日 備用品費	九六〇、〇〇
第四日 掃除費	一、三七六、六〇	第一項 辦公費	
第五日 掃水費	一、三七六、六〇	第二日 用人費	
第六日 掃水費	一、三七六、六〇	第三日 給費	
第六項 清潔檢查費	九一七、五三	第四日 備用品費	

宣統五年度吉林省市上水道特別會計歲入歲出決算	
<ul style="list-style-type: none"> 第一項 家畜市場收入水吉縣配當金 第二項 家畜市場收入水吉縣配當金 第一四款 火葬場接收費 第一項 火葬場接收費 第二項 火葬場接收費 第一五款 阿片廢藥取締費 第一項 阿片廢藥取締費 第二項 阿片廢藥取締費 第一六款 土地買收費 第一項 土地買收費 第二項 土地買收費 第一七款 雜支用 第一項 防空演習費 第二項 防空演習費 第三項 入隊長貧困家庭救助費 第一項 入隊長貧困家庭救助費 第二項 農產開發助成費 第一項 農產開發助成費 第四項 保健相談所設備費 第一項 保健相談所設備費 第五項 暴徒馬殺處分補助費 第一項 暴徒馬殺處分補助費 第六項 牛疫處分補助費 第一項 牛疫處分補助費 第七項 借款利息 第一項 行政借款利息 第八項 雜支用 第一項 雜支用 	<ul style="list-style-type: none"> 一六、二〇一、三七 一六、二〇一、三七 一〇、二〇三、九三 一〇、二〇三、九三 一〇、二〇三、九三 五〇、〇〇〇 五〇、〇〇〇 三〇、〇八四、六七 三〇、〇八四、六七 三〇、〇八四、六七 八、七五五、八七 三、五〇一、一八 三、五〇一、一八 三、五〇一、一八 二、九九五、七九 二、九九五、七九 一一五、〇〇〇 一一五、〇〇〇 一一〇、〇〇〇 一一〇、〇〇〇 一、三二六、三〇 一、三二六、三〇 三三五、五五 三三五、五五 二八二、一一〇、九九 七九〇、〇七六、二一 一、〇七二、一八七、二〇
<ul style="list-style-type: none"> 歲入臨時部 第一款 結餘金 第一項 上年度結餘金 第二款 一般會計歲入金 第一項 一般會計歲入金 第三款 一般會計歲入金 第一項 一般會計歲入金 歲出臨時部 第一款 上水道費 第一項 俸給 	<ul style="list-style-type: none"> 三三九、四四二、九七 三三九、四四二、九七 三三九、四四二、九七 五八、五七一、七一 五八、五七一、七一 一六、一六九、七八 一四、三九四、七九 一四、三九四、七九 三〇八、九三 一、二四八、四〇 一、二四八、四〇 二一七、六六 二一七、六六 三三四、一八四、四六 五五、二五三、一九 五五、二五三、一九 五五、二五三、一九 七、五〇〇、〇〇 七、五〇〇、〇〇 七、五〇〇、〇〇 六二、七三五、一九 三三六、九三三、六五 一三三、九五七、一二 七、〇八六、八四 五、〇七三、一三

<p>第一項 雜支出</p> <p>第四款 諸稅</p> <p>第一項 諸稅</p> <p>第五款 預備費</p> <p>第一項 預備費</p> <p>經常部計</p> <p>歲出臨時部</p> <p>第一款 公債</p> <p>第一項 本金額返</p> <p>第二項 利息</p> <p>第二款 撥入一般會計</p> <p>第一項 撥入一般會計</p> <p>臨時部計</p> <p>經常部計</p> <p>歲出總計</p> <p>廣德五年度青林市市營住宅特別會計歲入歲出決算</p> <p>歲入經常部</p> <p>第一款 使用費</p> <p>第一項 市營住宅使用費</p> <p>第二款 雜收入</p> <p>第一項 雜收入</p> <p>經常部計</p>	<p>第一項 雜支出</p> <p>第一項 雜支出</p> <p>第一項 諸稅</p> <p>第一項 預備費</p> <p>第一項 預備費</p> <p>歲出臨時部</p> <p>第一項 公債</p> <p>第一項 本金額返</p> <p>第二項 利息</p> <p>第一項 撥入一般會計</p> <p>第一項 撥入一般會計</p> <p>臨時部計</p> <p>經常部計</p> <p>歲出總計</p> <p>廣德五年度青林市市營住宅特別會計歲入歲出決算</p> <p>歲入經常部</p> <p>第一款 使用費</p> <p>第一項 市營住宅使用費</p> <p>第二款 雜收入</p> <p>第一項 雜收入</p> <p>經常部計</p>	<p>四四八、二〇〇</p> <p>四四八、二〇〇</p> <p>四四八、二〇〇</p> <p>二、五〇五、三九五</p> <p>一八、七五六、八八</p> <p>一五、〇二八、九六</p> <p>一五、〇二八、九六</p> <p>三、七二七、九二</p> <p>三、七二七、九二</p> <p>一九、四六</p> <p>一九、四六</p> <p>一八、七七六、三四</p> <p>二、五〇五、三五</p> <p>二、二八一、六九</p> <p>五四、六二四、二二</p> <p>五四、六二四、二二</p> <p>四五、八七二、三七</p> <p>八、七五一、八五</p> <p>一四七、一六</p> <p>一四七、一六</p> <p>五四、七七一、三八</p>	<p>歲入臨時部</p> <p>第一款 結餘金</p> <p>第一項 上年歲結餘金</p> <p>第一項 上年歲結餘金</p> <p>臨時部計</p> <p>歲入總計</p> <p>歲出經常部</p> <p>第一款 市營住宅費</p> <p>第一項 購公費</p> <p>第一項 用人費</p> <p>第二項 給費</p> <p>第三項 醫費</p> <p>第四項 備品費</p> <p>第五項 諸稅</p> <p>第二款 煖房費</p> <p>第一項 煖房費</p> <p>第一款 財產費</p> <p>第一項 財產費</p> <p>第二款 財務管理費</p> <p>第一項 財務管理費</p> <p>第三款 雜支出</p> <p>第一項 過年度支出</p> <p>第四款 預備費</p> <p>第一項 預備費</p> <p>經常部計</p> <p>歲出臨時部</p> <p>第一款 積存金</p> <p>第一項 積存金</p> <p>第一項 積存金</p> <p>第二款 公債費</p>	<p>七、五七五、五一</p> <p>七、五七五、五一</p> <p>七、五七五、五一</p> <p>七、五七五、五一</p> <p>六二、三四六、八九</p> <p>一五、四五三、六八</p> <p>五、一三六、六八</p> <p>九二二、〇〇</p> <p>三、六〇</p> <p>二、八〇七、八三</p> <p>五九、八五</p> <p>一、三四三、四〇</p> <p>一〇、三一七、〇〇</p> <p>一〇、三一七、〇〇</p> <p>一、一一二、〇〇</p> <p>一、一一二、〇〇</p> <p>七、三一九、〇〇</p> <p>七、三一九、〇〇</p> <p>七、三一九、〇〇</p> <p>七、三一九、〇〇</p> <p>三二、八九四、六八</p> <p>一三、七五〇、〇〇</p>
--	---	---	---	--

青林市公報 第一千三號 廣德六年八月十四日 第三種郵便物認可

星 期 一

四〇

<p>第一日 藥物售出金 第二日 雜收入 第三日 歲計存款利息</p> <p>經常部計 農入臨時部 第一款 市債 第一日 市債 臨時部計 農入臨時部</p> <p>農出臨時部 第一款 阿片廢棄作業費 第一項 俸、津 第一日 吏員給料 第二項 作業費 第一日 用人費 第二日 給費 第三日 贈費 第四日 備品費 第五日 租地及租屋費</p> <p>第三款 阿片及廢棄購買費 第一日 阿片購買費 第二日 廢棄購買費 第四項 材料添置費 第一日 阿片用品費 第二日 廢棄用品費</p> <p>第二款 財產費 第一項 保險金 第一日 火災保險費</p> <p>第三款 納付金 第一項 納付金</p>	<p>三〇、二二六、七一 一、七六二、九九 一、〇八四、六八一、七一</p> <p>三三、五〇〇、〇〇 三三、五〇〇、〇〇 三三、五〇〇、〇〇 三三、五〇〇、〇〇 一、二一八、一八一、一七</p> <p>八五九、〇五〇、〇〇 六、七二六、〇〇 六、七二六、〇〇 一〇九、二五〇、三四 五五、三七四、九九 一、八五一、三一 二四、七七一、三一 一六、五一、〇三 一〇、七四一、七〇 七四二、二二四、七八 七三三、一二五、〇〇 九、〇八九、七八 八五八、九九 七二四、二二 一三四、七五</p> <p>四九、〇六二、〇〇 四九、〇六二、〇〇</p>	<p>第一日 省地方納付金 第四款 給與金 第一項 給與金 第一日 慰職給與金 第二日 死亡給與金 第五款 雜支出 第一項 雜支出 第六款 預備費 第一項 預備費 經常部計 農出臨時部 第一款 農入一般會計 第一項 農入一般會計 第二日 農入一般會計 第二款 阿片零賣所買收費 第一項 阿片零賣所買收費 第三款 營繕費 第一項 增建改造費 第二日 管燈所增建改造費 第三日 煙管製造所增建改造費 第四款 積立金 第一項 積立金 第五款 公債金 第一項 完金償還 第二日 完金償還 第六項 利息</p>	<p>四九、〇六二、〇〇 二三八、一六 二三八、一六 二三八、一六 四三四、一〇 四三四、一〇 四三四、一〇 九〇八、七八四、三五</p> <p>五五、三九五、二四 五五、三九五、二四 五五、三九五、二四 一六、一七五、三〇 一六、一七五、三〇 一六、一七五、三〇 一九、七二九、三三 一九、七二九、三三 七、三四四、四四 二、三八四、八八</p> <p>三五、二五二、〇六 三五、五〇〇、〇〇 三五、五〇〇、〇〇 一、七五二、〇六</p>
---	---	---	---

資料費公報 第一千三號 廣德六年八月十四日 第三編 雜報部 星期一 四二

廣德三年四月十一日 滿洲國
 廣德六年八月十五日發行(日刊)

吉林省公報

廣德六年八月十五日
 第一千四號
 星期二(火曜日)

公函

吉林省農商廳工部二號二一二九
 廣德六年八月七日
 吉林省長 曹林省次長 三谷 清
 吉林省農商廳長
 吉林省商工公會長

公函

運動用球最高販賣價格之件
 逕啓者首題之件准經濟部次長函如另紙到
 項希即
 查照於取締上期無遺爲要

公函

吉林省農商廳工部二號二一二九
 廣德六年八月七日
 吉林省長 曹林省次長 三谷 清
 吉林省農商廳長
 吉林省商工公會長

公函

運動用ボール最高販賣價格之件
 逕啓者首題之件准經濟部次長函如另紙到
 項希即
 查照於取締上期無遺爲要

體育運動用ボール最高販賣價格表

品名	製造業者	製造地	調送料	小賣價格	備考
丸型軟式足球	榮澤(東京)株式會社	關東州	〇.七	〇.七	
用ボール	秋田運球株式會社	關東州	〇.七	〇.七	
用ボール	秋田運球株式會社	關東州	〇.七	〇.七	
用ボール	秋田運球株式會社	關東州	〇.七	〇.七	
用ボール	秋田運球株式會社	關東州	〇.七	〇.七	
用ボール	秋田運球株式會社	關東州	〇.七	〇.七	
用ボール	秋田運球株式會社	關東州	〇.七	〇.七	
用ボール	秋田運球株式會社	關東州	〇.七	〇.七	
用ボール	秋田運球株式會社	關東州	〇.七	〇.七	
用ボール	秋田運球株式會社	關東州	〇.七	〇.七	

吉林省公報 第一千四號 廣德六年八月十五日 第三種郵便物認可 星期一

池内運動具店	錦州道通街	稻田義久
伊藤スポーツ用品店	開原東洋街	伊藤敬一
合資會社豊田洋行運道具部	益田松島町七	鹽田重雄
金光堂運動具店	海陽町和道ヲ四八	北川武八郎
三洋洋行運動具部	佳木所中央大街	曲子敬
高岡號百貨店運動具部	牡丹江太平路	安齋善一郎

吉林省公報 第一千四號 昭和六年八月十五日 第三種郵便物認可 星期一

四六

八日民政部訓令第一〇〇五號禁止供於開拓者考慮人民之利益對於浮多地亦不少有支給土地價款而買收之實例因之土地執照及契稅執照應將該浮多地面積算入母地面積內發給之

四 對於滿拓買收後應負擔稅之契稅從前來領有種々契稅各地方之辦法亦不一致俱以上對於一般民有地課稅率無何等差異即對於由土地執照課稅之所有面積(但例外的將承認以升付之浮多地面積之浮多地之面積加算之)內扣除依買收以前所組成之契稅面積之契稅面積仍應課稅若指令應依上之約官行契稅手續務須注意

五 土地之合併非同一地目之土地或各筆地相續時不得許可之俱對開拓用地契稅上之便否應加勞慮現行之例(村(或保、甲)或屯(即土地課稅合稅調製之單位區域)爲單位認可其地境所有之土地一括合併爲一筆地且使其合併手續與契稅手續取簡易化務須注意

六 對於合併地發給之土地執照及契稅執照內應記載之所有面積將買收地目別爲熟地及荒地按地目記載之(例如記載熟地若干畝荒地若干畝合計若干畝)其他依本部指令之外應照舊法規則

理之

經濟部指令第二一八五號

合滿洲拓植公社

其爲關於招集備地之契稅手續之件

呈悉關於廣德六年一月十六日以滿拓實第〇三八號呈請關於首題之件關於相當廣汎之區域(最少一屯以上)一括買收之土地依左記各項承認此令

廣德六年六月十四日

經濟部大臣 韓 雲 瞻

計開

一 契稅申告書爲依另紙樣式每土地買賣契約書一件按各另紙作成之依契稅法施行規則第四條第一項各號之規定要添附之書類依左開處理之俱同一區域之土地按情形分爲數次結算契稅約時得將數次之買賣契約一括依一筆契稅申告書申告之

(一) 證明原權利之執照及其他之證明書類(以下簡稱原執照)滿拓於該原方向上加蓋「滿拓買收」之朱印提出之俱對於商相地之原執照之提出不屬實時

(二) 證明取得原因之書面爲土地買賣契約書之正本及其抄本附以各地地目錄提出之地目錄之樣式不妨用現在滿拓所使用者俱對於商相地添附以地

八日民政部訓令第一〇〇五號以之ヲ禁止セラレ居ルニ滿拓ニ於テハ人民ノ利益ヲ考慮シ浮多地ニ對シテハ土地代金ヲ支拂ヒ買收シタル實例小カラザルニ付テハ該浮多地面積ヲ母地面積ニ算入シテ土地執照及契稅執照ヲ發給スルコト

四 滿拓買收後ニ於テ負擔スヘキ地稅ノ限度ニ付テハ從來例キノ課稅ノ母ミ各地方ニ於テ取稅區キニ買リタル向アルモ右ハ一般民有地ニ對スル課稅ト何等異ナルコトナシ即チ土地執照課稅ノ所有面積(但シ例外トシテ浮多地ノ升付額ヲ加算ス)ヨリ割實ニ依ル折扣額ヲ以テ免稅面積ヲ扣除シ殘餘面積(原額地)ニ對シ課稅スヘキモノニ付右趣旨ニ依リ契稅手續ヲナスヘキ旨前令シメタルニ付了知ノコト

五 土地ノ合併ハ同一地目ノ土地ニシテ各筆地相續セザル場合ハ之ヲ許シ得サルモノナルモ開拓用地範圍上ノ都合ニ考慮シ現行ノ例(又ハ保、甲)又ハ屯(即チ土地課稅合稅調製ノ單位區域)ヲ單位トシテ其ノ地域內ニ所在スル土地ノ一括合併シテ一筆地ト爲スコトヲ認メ且合併手續ハ契稅手續ト關聯セシメ簡易化シタルニ付了知ノコト

六 合併地ニ對シ發給スル土地執照及契稅執照ニ記載スヘキ所有面積ハ土地地目ヲ熟地及荒地ハ大別シ地目毎ニ之ヲ記載スルコト(例之「熟地何種荒地何種合計何種」ト記載スルカ如シ)

七

其ノ他本部指令ニ依ルノ外國匯法令ニ照シ辦理スルコト

經濟部指令第二一八五號

招集備地ノ契稅手續ニ關スル件

呈悉關於廣德六年一月十六日附滿拓實第一〇三八號以之申請ニ係ル首題ノ件認案相當廣汎ナル區域(少クモ一屯以上)ニ買リ一括買收シタル土地ニ限リ左記各項ニ依リ之ヲ承認ス

廣德六年六月十四日

經濟部大臣 韓 雲 瞻

記

一 契稅申告書ハ別紙樣式ニ依リ土地買賣契約書一通毎ニ各別紙ニ之ヲ作成シ契稅法施行規則第四條第一項各號ノ規定ニ依ル要添附書類ハ次ニ依リ處理スヘシ俱シ同一地域內ノ土地ヲ都合ニ依リ數次ニ分割シテ買賣契約ヲ結算シタル場合ニ於テハ數次分ノ買賣契約書ヲ一括シテ契稅申告書一通ニ依リ申告スルコトヲ得

(一) 原權利ヲ證明スル執照其ノ他ノ證明書類(以下簡稱原執照)滿拓於該原方向上加蓋「滿拓買收」之朱印提出之俱對於商相地之原執照之提出不屬實時

(二) 取得原因ヲ證明スル書面ハ土地買賣契約書之正本及其抄本ニ各地方地目錄ヲ附シ提出スヘシ地目錄ノ樣式ハ現在滿拓ニ於テ使用シ居ルモ

照目錄商租契約之正本勿用提出
右土地買賣契約書之正本於契稅手續
完了後返還之

(三) 再村長或四鄰地所有者之證明書
之添附不妨省略之

(四) 契稅申告書不妨由滿拓郵政之知
識員於現地申告時滿拓之委任狀
按每契稅申告書一份添附之

(五) 對於商租地除依以上各號之外添
附商租權整理執照提出之

二 契稅申告書之記載要領依左記各項

(一) 「取得年月日及原因」欄內將買賣
契約締結之日即土地買賣契約書所記
載之日分記入之

(二) 「不動產價格」欄內將土地買賣契
約書所記載之合計金額記載之不妨
省略每一筆地之(每原執照一張)價
格記載

(三) 舊坐落別土地面積集計表原則以
基於土地買賣契約書所添附之地照目
錄之記載事項記載之此外應依左開各
號

(1) 執照面積之熟地及荒地之地目
區分爲非依原執照面積所記載之地目
應依買收地目之區分

吉林省公報 第一千五百號 廣德六年八月十六日 第三種郵便物認可 星期三

積之殘餘面積

三 契稅手續完了時須發契稅執照及土地
執照俱以上有略之以其改爲於市縣旗公
署於土地買賣契約書之正本加蓋表示「
何年何月何日契稅清」之旨之官署印同
時以添附於土地買賣契約書之地照目錄
之各筆地欄外表示「契稅清」之旨返還
於滿拓

四 土地之合併手續應依左開各號

(一) 得將現行之街、村(保、甲)或
屯(即土地課稅機關劃割之單位區域)
爲單位將其地域內所在之土地一括合
併爲一筆地

(二) 土地合併之申告書依另紙樣式作
成之應別契稅申告書同時提出之
土地合併申告書要添附之書類於便宜
上得以契稅申告書所添附之書類併用
之

(三) 土地合併申告書被合併地之坐
落、執照面積爲對於被合併地契稅
申告書之「舊坐落別土地面積集計
表」欄記載之合併地之坐落爲依現
行之行政區劃記載合併地之單位之街
村屯屯名

(四) 應納面積爲記載由執照面積記載
之所有面積加算作爲浮多地買收面積
之合計面積內扣除依買收折成數之

ノ「差支ナシ」併シ商租地ニ付テハ地
券目錄ヲ添附シ商租契約書ノ正本ハ
提出スル買收契約書ノ正本ハ契稅手續
完了後之ヲ返還ス

(三) 再村長又ハ四鄰地所有者ノ證明
書ノ添附ハ之ヲ省略スルモ差支ナシ

(四) 契稅申告書ハ滿拓ヨリ郵送スル
モ差支ナク若シ社員ノ現地ニ派遣シ
テ申告スル場合ハ滿拓委任狀ヲ契稅
申告書一週録ニ添附スル

(五) 商租地ニ付テハ以上各號ハ依ル
ノ外商租權整理執照ヲ添附シ提出ス
ル

二 契稅申告書ノ記載要領ハ概テ次ノ各
項ニ依ルヘシ

(一) 「取得年月日及原因」欄ニハ買賣
契約締結ノ日即チ土地買賣契約書ニ
記載シタル日附ヲ記入ス

(二) 「不動產價格」欄ニハ土地買賣契
約書所記載シタル合計金額ヲ記載
シ一筆地毎(原執照一張毎)ノ價格
記載ハ省略スルモ差支ナシ

(三) 舊坐落別土地面積集計表ハ原則
トシテ土地買賣契約書ニ添附シタル
地券目錄ノ記載事項ニ基キ記載スル
ノ外次ノ各號ニ依ルヘシ

(1) 執照面積之熟地及荒地ノ地目
區分ハ原執照面積ノ地目ニ依ル
コトヲ買收シタル地目ノ區分ニ
依ルヘシ

(四) 應納面積ハ執照面積ノ所有面
積ヨリ買價ニ依ル折扣額ニ依リ

免稅面積ヲ扣除シタル殘餘面積(原
額地)ヲ記載スルモノトス

三 契稅手續完了シタルトキハ契稅執
照並土地執照ヲ發給セサルモカラサル
モ右ハ之ヲ省略シ其ノ代リ市縣旗公署
ニ於テ土地買賣契約書ノ正本ニ「何年
何月何日契稅清」ノ旨ヲ表示シテ官署
印ヲ押捺スルト共ニ土地買賣契約書ニ
添附シタル地券目錄ノ各筆地欄外ニ
「契稅清」ノ旨ヲ表示シテ滿拓ニ返還
スルコト

四 土地ノ合併手續ハ左ノ各項ニ依ルヘシ

(一) 現行ノ街、村(保、甲)又ハ屯
(即土地課稅機關劃割ノ單位區域)
ヲ單位トシテ其ノ地域內ニ所在スル
土地ヲ一括合併シテ一筆地ト爲スコ
トヲ得ルモノトス

(二) 土地合併ノ申告書ハ別紙樣式ニ
依リ之ヲ作成シ契稅申告書ト同時ニ
提出スル

(三) 土地合併申告書ニ添附シタル書類
ハ便宜契稅申告書ニ添附シタル書類
ヲ併用スルコトヲ得

(四) 土地合併申告書被合併地之坐
落、執照面積ハ被合併地ニ對スル契
稅申告書ノ「舊坐落別土地面積集計
表」欄ヨリ記載シ合併地之坐落爲依
現行ノ行政區劃ニ依リ合併地ノ單位
タル街、村(保、甲)又ハ屯名ヲ記
載スル

(四) 應納面積ハ執照面積ノ所有面
積ニ浮多地トシ買收シタル面積ヲ
加算シタル合計面積ヨリ買價ニ依ル

第三年四月十一日滿洲國
第三年八月十七日發行(日刊)

吉林省公報

康德六年八月十七日
第一千六號
星期四(木曜日)

訓令

吉林省訓令第五一七號

令省私立各中等學校

關於康德七年度留學生認可考試之件
爲令遵照案在關於首題之件奉
民主部訓令如另紙合行釋令並仰在照充記
各項辦理爲要此令
康德六年八月八日
吉林省長 周傳毅

- 一 呈請日期 應提出之各種志願書類務於康德六年九月二十日以前呈送詳省(書類提出逾期或不齊備者概不受理)
 - 二 考試日期 康德六年十月十七日十八日十九日三日間
 - 三 考試地點 吉林第三國民高等學校
 - 四 其他事項 參照康德七年留學生認可呈請手續要領
- 附件
民主部訓令第七一號 一件

訓令

吉林省訓令第七一號

關於康德七年留學生認可考試之件
爲令行事務對於康德七年志願留學日本學校(除滿洲醫科大學、鐵道工務大學、滿洲工業專門學校及大連高等商業學校)並仰按左開事項及另紙之要領施行留學生認可考試限於十月末日以前將該考試答案關係文件及受考者名簿送本館爲要此令
康德六年七月二十六日
民主部大臣 孫其昌

- 一 留學生認可考試之筆記考試問題應按本部之指示極極辦理
- 二 口頭試問以教育關係科長親視爲充之
- 三 身體檢查以公費充之
- 四 關於施行留學生認可考試所需之費用由該公署經費中支辦之
- 五 對於欲留學滿洲國內(關東州在內)依日本國法令而設立之高等專門以上之

訓令

吉林省訓令第五一七號

令省私立各中等學校
關於康德七年留學生認可考試之件
爲令遵照案在關於首題之件奉
民主部訓令如另紙合行釋令並仰在照充記
各項辦理爲要此令
康德六年八月八日
吉林省長 周傳毅

- 一 申請日期 提出スベキ各種志願書類ハ必ク康德六年九月二十日迄者ニ到着スル限送付スベシ(書類ノ提出ハ期限後或ハ不完備ナルモノハ受理セズ)
 - 二 試驗日期 康德六年十月十七日、十八日、十九日三日間
 - 三 試驗場所 吉林第三國民高等學校
 - 四 其他事項 康德七年留學生認可呈請手續要領ヲ參照スベシ
- 附件
民主部訓令第七一號 一部

訓令

吉林省訓令第七一號

關於康德七年留學生認可考試之件
爲令遵照案在關於首題之件奉
民主部訓令如另紙合行釋令並仰在照充記
各項辦理爲要此令
康德六年七月二十六日
民主部大臣 孫其昌

- 一 留學生認可考試之筆記試驗問題ハ本部ヨリ指示スルニ付極極トシテ處理スベシ
- 二 口頭試問ハ教育關係科長親視ニ視學官ヲシテ之ニ當ラシムベシ
- 三 身體檢查ハ公費ヲシテ之ニ當ラシムベシ
- 四 留學生認可試驗施行ニ關シ必要ナル費用ハ當公署經費中ヨリ支辦スベシ
- 五 滿洲國內(關東州ヲ含ム)ニ在リテ日本國法令ニ依ル高等專門以上ノ教

○訓令
○關於康德七年留學生認可考試之件

吉林省公報 第一千六號 康德六年八月十七日 第三種郵便物認可 星期四

五一

教育施設(滿洲醫科大學、旅順工科大學、南滿洲工業專門學校及大連高等商業學校)者免除本考以受考其教育施設之入學考試時應使其取留學上必要之指定手續

附則

一 康德七年度留學生認可申請手續要領 領一書

資格 康德七年度留學生認可申請手續要領

(一) 思想堅實、身體強健之滿洲國人

(二) 國民高等學校或女子國民高等學校(舊制高級中學校女子高級中學校在內)或有同等程度以上之學校畢業者或於康德六年度有畢業之希望者但其保薦人者則暫制初級中學校畢業程度以上者亦有資格

申請手續

(一) 應請其留學生認可申請書(第一號表格式)並附左列之文件自八月十一日至九月二十日之間呈送管轄所在地之省長或特別市長俱在關東州內居住者應呈送民生部教育司長在日本內地居住者應呈送駐日滿洲國大使

(二) 留學於滿洲國內(關東州在內)依日本國法令而設立之高等專門以上之教育施設(滿洲醫科大學、旅順工

科大學、南滿洲工業專門學校及大連高等商業學校)者不拘前項之手續該教育施設之入學考試受考時應將同種文件呈送該教育施設長

1 履歷書(第二號表格式)
2 畢業證明書或畢業預定證明書(第三號表格式)
3 學業成績證明書(第四號表格式)

4 住所地區長、旗長、特別市長、市長、之身元調查書其在日本固有住所者駐日滿洲國大使之身元調查書其在關東州內有住所者日本國警察署長之身元調查書(第五號表格式)

5 留學誓約書(第六號表格式)但留學誓約書內署名之保證人具有左列資格者為限
甲 正保證人為留學生之家長俱本人乃家長時親族中之年長者

乙 副保證人與留學生同一省、特別市或關東州內居住之現任官吏或約國稅十圓以上者

6 在呈請前三個月內無照脫帽四寸校片三張(背面自書攝照年月日姓名)

認可方法 對於留學生認可申請書應以認可考試俱畢盡於留學生預備校者免除考試合格於滿

育施設(滿洲醫科大學、旅順工科大學、南滿洲工業專門學校及大連高等商業學校)ハ留學セントスル者ハ前項ノ手續ニ拘ラズ該教育施設ノ入學試験受驗手續ノ際同種書類ヲ該教育施設ノ長ニ提出スベシ

附則

康德七年度留學生認可申請手續要領一書

資格要件 康德七年度留學生認可申請手續要領

(一) 思想堅實、身體強健ナル滿洲國人タルコト

(二) 國民高等學校若ハ女子國民高等學校(舊制高級中學校、女子高級中學校ヲ含ム)又ハ之ト同等程度以上ノ學校卒業者若ハ康德六年度ニ於テ卒業スル見込アル者俱シ蒙古人ニ於テハ舊制初級中學校卒業程度以上ニテ是ル

申請手續

(一) 留學生認可申請書(第一號表格式)ニ左ノ書類ヲ添付シ八月十五日ヨリ九月二十日迄ニ之ヲ住所地方管轄スル省長又ハ特別市長ニ提出スベシ但シ四重河内ニ住所ヲ有スル者ハ民生部教育司長日本内地ニ在住スル者ハ駐日滿洲國大使ニ提出スベシ

(二) 滿洲國內(關東州ヲ含ム)ニ在リテ日本國法令ニ依ル高等專門以上ノ教育施設(滿洲醫科大學、旅順工

科大學、南滿洲工業專門學校及大連高等商業學校)ニ留學セントスル者ハ前項ノ手續ニ拘ラズ該教育施設ノ入學試験受驗手續ノ際同種書類ヲ該教育施設ノ長ニ提出スベシ

1 履歷書(第二號表格式)
2 卒業證明書又ハ卒業見込證明書(第三號表格式)
3 學業成績證明書(第四號表格式)

4 住所地區長、旗長、特別市長、市長、日本國ニ住所ヲ有スル者ハ駐日滿洲國大使、關東州內ニ住所ヲ有スル者ハ日本國警察署長ノ身元調查書(第五號表格式)

5 留學誓約書(第六號表格式)但シ留學誓約書ニ署名スル保證人ハ左ノ資格ヲ有スル者ニ限ル
イ 正保證人ハ留學生ノ家長俱シ本人家長ナルトキハ親族ノ中ノ年長者

ロ 副保證人ハ留學生ト同一省、特別市又ハ關東州內ニ住所ヲ有スル在職ノ官吏又ハ國稅十圓以上ヲ納ムル者

6 出願前三日以内ニ帽ヲ著ケズシテ攝影シタル手札形寫真三枚(背面ハ攝影年月日姓名ヲ自書スベシ)

認可方法 留學生認可申請書ニ對シ認可試驗ヲ行フ俱シ留學生預備校ヲ卒業シタル者ハ

滿洲內(關東州在內)使日本國法令而
設立之高等專門以上之教育施設之入學
考試者以該教育施設之入學考試而代本
考試

妨以現金繳納之

四 留學學校認可人員如左
留學學校認可人員如左

- 筆記考試就左列科目施行之
- (一) 國民道德
 - (二) 國語(解釋作文)
 - 甲 日本語及漢語
 - 乙 日本語及蒙古語(僅限於蒙古人)
 - (三) 數學(代數及幾何)
 - (四) 物理及化學(僅限於理科系統志願者)
 - (五) 博物(僅限於理科系統志願者)
 - (六) 英語(僅限於文科系統志願者)
 - (七) 日本歷史

- 甲 高等學校 文科約一四名
理科約一六名
 - 乙 大學預科 商科約二名
工科約四五名
文科約六名
理科約一四名
 - 丙 高等師範學校 理科約二三名
 - 丁 高等工業學校 約二三名
 - 戊 高等農林學校 約二七名
 - 己 其他專門學校 若干名
 - (一) 女子
甲 高等師範學校 文科約三名
理科約七名
 - 乙 其他專門學校 若干名
- 五 考試日期
廣德六年十月十七日、十八日、十九日
之三日間

試驗ヲ免除シ滿洲國內(關東州ヲ含ム)
ニ在リテ日本國法令ニ依ル高等專門以
上ノ教育施設ノ入學試驗ニ合格シタル
者ハ當該教育施設ノ入學試驗ヲ以テ本
試驗ニ代フ
認可試驗ハ筆記試驗、口頭試問及身體
検査トス

筆記試驗ハ左ノ科目ニ付之ヲ行フ

- (一) 國民道德
- (二) 國語(解釋作文)
- イ 日本語及漢語
- ロ 日本語及蒙古語(蒙古人ノミニ
科ス)
- (三) 數學(代數及幾何)
- (四) 物理及化學(理科系統志願者ノ
ミニ科ス)
- (五) 博物(理科系統志願者ノ
ミニ科ス)
- (六) 英語(文科系統志願者ノ
ミニ科ス)
- (七) 日本歷史(文科系統志願者ノ
ミニ科ス)

留學生認可試驗ヲ受ケントスル者ハ
受験手續料二圓ヲ納付スベシ前項ノ
手数料ハ收入印紙ヲ以テ之ヲ納付ス

- 四 留學學校認可人員如左
- イ 高等學校 文科約一四名
理科約一六名
 - ロ 大學預科 商科約二名
工科約四五名
文科約六名
理科約一四名
 - ハ 高等師範學校 理科約二三名
 - ニ 高等工業學校 約二三名
 - ヘ 高等農林學校 約二七名
 - ト 其他ノ專門學校 若干名
 - (一) 女子
イ 高等師範學校 文科約三名
理科約七名
 - ロ 其他ノ專門學校 若干名
- 五 試驗時期
廣德六年十月十七日、十八日、十九日
ノ三日間

月日	時間	科目
十月十七日	午前九時十分—十時三十分 午後十時四十分—十二時 午後一時—三時	國語(日本語) 數學
十月十八日	國語(滿語或蒙古語)	博物或日本歷史
十月十九日	口頭試問及身體検査	物理化學或英語

月日	時間	科目
十月十七日	午前九時十分—十時三十分 午後十時四十分—十二時 午後一時—三時	國語(日本語) 數學
十月十八日	國語(滿語或蒙古語)	博物或日本歷史
十月十九日	口頭試問及身體検査	物理化學或英語

六 考試地

省、特別市公署之所在地、關東州及東京、特別市公署、特別市公署選定後發決之

七 留學補助費

對於認可考試之成績及學業成績特別優秀家庭貧困者支給留學補助費

八 發 表

廣德六年十一月中旬

九 注意事項

(一) 呈請文件除官公署或學校之證明書外悉用別格表格式依照格式由呈請者自行填寫

(二) 呈請如過所定之期間時概不受理

(三) 呈請文件概不退還

(四) 未受留學認可而留學於日本之學校者(除滿洲醫科大學、旅順工科大學、南滿洲工業專門學校及大連高等商業學校)不認其為留學生關於其入學及在學或畢業後之就職等政府不與任何方便

(五) 留學生預備校入學考試由本年度起與留學生認可考試分別行之關於施行該考試另定之

廣德六年 月 日 民 生 部

六 試驗地

省、特別市公署ノ所在地、關東州及東京、試驗場ハ省、特別市公署ニ於テ選定ノ上發表スベシ

七 留學補助費

認可試驗ノ成績及學業成績特別優秀ニシテ家庭貧困ナル者ニ留學補助費ヲ支給ス

八 發 表

廣德六年十一月中旬

九 注意事項

(一) 提出書類ハ官公署又ハ學校ノ證明書ヲ除ク外別紙ヲ用ヒ所定ノ書式ニ從ヒ申請者ノ自筆タルコトヲ要ス

(二) 所定交付期間ヲ經過シタル申請

ハ之ノ受理セズ

(三) 提出書類ハ凡テ返付セズ

(四) 留學認可ヲ受ケズシテ日本ノ學校(滿洲醫科大學、旅順工科大學、南滿洲工業專門學校及大連高等商業學校ヲ合マズ)ニ留學スル者ハ留學生ト認メズ從テ其ノ入學及在學又ハ卒業後ノ就職等ニ關シ政府ニ於テハ其ノ便宜ヲ與ヘザルモノトス

(五) 留學生預備校入學試驗ハ本年度ヨリ留學生認可試驗ト之ヲ分離シテ行フ、該試驗ノ施行ニ關シテハ別ニ之ヲ定ム

廣德六年月日 民 生 部

(第一號表格式)

留學生認可呈請書

爲呈請事竊按照左開各項前往留學聯合檢閱其文件呈請總核認可實爲從便謹呈
民生部大臣〇〇〇

姓名	生 辰	年 月 日	呈請者 姓 名 印
志願學校	志願地	志願學費	志願留學期間
志願學校	志願地	志願學費	志願留學期間
志願學校	志願地	志願學費	志願留學期間

(第二號表格式)

留學生認可申請書

私儀今般左記ニ依リ留學致度ニ付御認可相成度多蒙書類ヲ相添此儀及申請候也
廣德 年 月 日
民生部大臣〇〇〇 殿
申請者 姓 名 印

姓名	生 辰	年 月 日	申請者 姓 名 印
志願學校	志願地	志願學費	志願留學期間
志願學校	志願地	志願學費	志願留學期間
志願學校	志願地	志願學費	志願留學期間

注意 本留學誓約書須留學志願者本人自署

康維 年 月 日

民生部大印 ○○○○ 限

現住所 職業	與本人之關係 正保證人	姓	年 月 日 生	現住所 職業	本人トノ關係 正保證人	姓	年 月 日 生
原籍 現住所 職業	與本人之關係 副保證人	姓	年 月 日 生	原籍 現住所 職業	本人トノ關係 副保證人	姓	年 月 日 生

康維 三年 四月 十一日 滿洲國
郵政 第六年 八月 十七日 發行(日刊)

大滿洲帝國康維六年八月十七日

價目 日一紙 每份
廣告費 九角 活字 每行 三十文
印刷費 一角 每日 八分

發行所 吉林省 官廳
印刷所 三盛印 聯合會社
吉林省大廳

宣統三年四月十一日
 中華民國六年八月十八日
 第三千七百七十七號

吉林省公報

康德六年八月十八日
 第一千七百七十七號
 星期五(金曜日)

目次

- 公告
- 行政科甲種、乙種委任官採用考試公告
- 地方官採用考試公告
- 地方官採用考試公告
- 地方官採用考試公告
- 康德六年國民學校委任文官採用考試公告
- 康德六年國民學校委任文官採用考試公告

公告

行政科甲種、乙種委任官採用考試公告

總務廳、外務局、審計局、恩賞局、興安局、大同學院、建國大學行政科甲種、乙種委任官採用考試左開各項施行應試志願者持具必要文件呈總務廳委任文官考試委員長可也

康德六年八月十二日

總務廳委任文官考試委員長 岸 信 介

應試資格

現任總務廳、外務局、審計局、恩賞局、興安局、大同學院、建國大學在職官年
 齡滿三十歲「康德六年十二月末日現在」未滿者

考試方法

- 1 學術考査ハ康德五年院令第十二號文官考試規則第四條(甲種)第五條(乙種)所規定之科目行之
- 2 人物考査ハ依口試行之
- 3 施行日期及施行地

學術考査

- 一 施行日期 第一日 九月十一日
- 二 施行地 國務院總務廳
- 三 時間表

甲種委任官採用考試時間表

公告

行政科甲種、乙種委任官採用考試公告

總務廳、外務局、審計局、恩賞局、興安局、大同學院、建國大學、行政科甲種、乙種委任官採用考試左開各項施行應試志願者持具必要文件呈總務廳委任文官考試委員長「願用スベシ」

康德六年八月十二日

總務廳委任文官考試委員長 岸 信 介

應試資格

現任總務廳、外務局、審計局、恩賞局、興安局、大同學院、建國大學在職官年
 齡滿三十歲「康德六年十二月末日現在」未滿者「モノタルコト」

考試方法

- 1 學術考査ハ康德五年院令第十二號文官考試規則第四條(甲種)第五條(乙種)規定スル科目「付」之ヲ行フ
- 2 人物考査ハ口試「依」之ヲ行フ
- 3 施行日期及施行地

學術考査

- 一 施行日期 第一日 九月十一日
- 二 施行地 國務院總務廳
- 三 時間表

甲種委任官採用考試時間表

吉林省公報 第一千七百七十七號 康德六年八月十八日 第三種郵便物認可 呈 賜 五

六〇

日	時	前	午	午	後
第一日	至八時三十分	至十時三十分	至十二時四十分	至一時三十分	至三時四十分
第一日	法蘭經濟大意	國	語	數	學
第二日	論	文	常	識	身體検査
第三日	人物考査				

乙種委任官採用考試時間表

日	時	前	午	午	後
第一日	至八時三十分	至九時三十分	至十時四十分	至十一時五十分	至一二時
第一日	國	語	數	學	東洋史滿洲地理作
第二日	常	識	身體検査		文
第三日	人物考査				

三、應試手續

- 1 應試者其左列文件務於庚辰六年八月三十一日以前送齊
 (本人親筆者按照末尾記載之第一號書式)
 - 2 履歷書
 (本人親筆者按照末尾記載之第二號書式)
 - 3 家庭調查書
 (本人親筆者按照末尾記載之第三號書式)
 - 4 健康診斷書
 (末尾記載第四號書式)
 - 5 像片一張
 (在報名前一年以內所照之半身、脫帽、正面之四寸像片於背面自署報應年月日及姓名)
- 四 應試票之發給
 對於受理應試願書者發給應試票
- 五 及格者發表
 根據學術考査人物考査之身體検査之結果決定及格者於九月下旬將及格者姓名發表於政府公報
- 備考
 提出書類(第三項記載之順序整理之裝入封筒於表面書明「內務行政科(甲種)(乙種)委任官採用考試 願書在中」提出之

日	時	前	午	午	後
第一日	至八時三十分	至十時三十分	至十二時四十分	至一時三十分	至三時四十分
第一日	法蘭經濟大意	國	語	數	學
第二日	論	文	常	識	身體検査
第三日	人物考査				

乙種委任官採用考試時間表

日	時	前	午	午	後
第一日	至八時三十分	至九時三十分	至十時四十分	至十一時五十分	至一二時
第一日	國	語	數	學	東洋史滿洲地理作
第二日	常	識	身體検査		文
第三日	人物考査				

三、應試手續

- 1 應試者其左列書類ヲ取揃(庚辰六年八月三十一日迄)到着スル如ク提出スベシ
 (本人自筆ノモノ末尾記載第一號書式)
 - 2 履歷書
 (本人自筆ノモノ末尾記載第二號書式)
 - 3 家庭調查書
 (本人自筆ノモノ記載第三號書式)
 - 4 健康診斷書
 (末尾記載第四號書式)
 - 5 寫眞一張
 (出願前一年內ニ撮影シタル上半身、脫帽、正面ノ手札照寫眞ニシテ表面ニ撮影年月日及姓名ヲ自署シタルモノ)
- 四 應試票ノ交付
 應試願書ヲ受理シタルモノニ對シテハ應試票ヲ交付ス
- 五 及格者發表
 學術考査、人物考査、身體検査ノ結果ニ基キ及格者ヲ決定シ九月下旬及格者氏名ヲ政府公報ニ發表ス
- 備考
 提出書類(第三項記載ノ順序ニ取揃)封筒ニ封入シ表面ニ「行政科(甲種)(乙種)委任官採用考試 願書在中」ト明記シ提出スベシ

第一號書式(用紙美濃紙)

委任官採用考試應試願書

貼像片欄

本籍
現住所
接交通知地

一 考試之等級
一 有無適用文官令第四十七條規定之希望

委任官採用考試應試合括其所定文件呈請密檢施行
唐德 年 月 日 右

總務廳委任文官考試委員長鈞鑒
第二號書式(用紙美濃紙)

原籍 履歷 書
現住所

姓名
年 月 日生

學歷
職階
兵役關係
賞罰
其他
一 宗教
二 運動
三 語學
四 特殊技能
照右開無成

年 月 日

姓名

第一號書式(用紙美濃紙)

委任官採用考試應試願書

寫真貼附欄

本籍
現住所
通知所受之場所

一 考試之等級
一 文官令第四十七條ノ規定適用ノ希望ノ有無

委任官採用考試應試合括其所定文件呈請密檢施行
唐德 年 月 日 右

總務廳委任文官考試委員長鈞鑒
第二號書式(用紙美濃紙)

本籍 履歷 書
現住所

姓名
年 月 日生

學歷
職階
兵役關係
賞罰
其他
一 宗教
二 運動
三 語學
四 特殊技能
右之納相違無之候也

年 月 日

姓名

吉林省公報 第一千七號 康德六年八月十八日 第三種郵便物認可 星期五

六一

第三號書式(用紙表蓋紙)

原籍 家 族 調 書

現住所

有扶養義務之家族

與本人之關係 與戶主之關係 姓 名 生 年 月 日

其他 家 族

與本人之關係 與戶主之關係 姓 名 生 年 月 日

照右開各記

年 月 日

姓 名 生 年 月 日

第四號書式 健康診斷書

姓 名 生 年 月 日

身 長	體 重	呼 吸 伸 縮 之 差	矯 正 視 力 屈 折 器	視 力	視 器	矯 正 視 力 屈 折 器	視 器	官 能 運 動	官 能 運 動	各 部	抽 要

第三號書式(用紙表蓋紙)

本籍 家 族 調 書

現住所

扶養ノ義務ノ家族

本人トノ關係 戶主トノ關係 氏 名 生 年 月 日

其ノ他ノ家族

本人トノ關係 戶主トノ關係 氏 名 生 年 月 日

右之通相違無之候也

年 月 日

氏 名 生 年 月 日

第四號書式 健康診斷書

氏 名 生 年 月 日

身 長	體 重	呼 吸 伸 縮 ノ 差	矯 正 視 力 屈 折 器	視 力	視 器	矯 正 視 力 屈 折 器	視 器	官 能 運 動	官 能 運 動	各 部	抽 要

年 月 日 醫師 姓名

◎地方官署行政科甲種委任官特別通格及登格考試公告
茲依左開要領施行康德六年度行政科甲種委任官特別通格及登格考試志願者其留所
要書須經由職務長官提出職務委任官考試委員長可也

康德六年八月一日

總務廳委任官考試委員長 岸 信 介

計開

一 應試資格

1 甲種委任官特別通格考試
依康德五年勅令第百三十二號「關於依文官令第一百十八條規定之現職者之
特例之件」第十五條之規定為委任官特別通格考試應試資格者

2 甲種委任官特別登格考試

依康德五年勅令第百三十二號「關於依文官令第一百十八條規定之現職者之
特例之件」第十六條之規定為委任官特別登格考試應試資格者

二 考試方法

考試為勤務成績審査、執務能力、學術及人物考査依左列方法行之

1 勤務成績審査、執務能力、學術及人物考査依左列方法行之
各考査

2 執務能力考査依筆試行之

3 學術考査依康德五年勅令第百三十號關於文官特別考試之件第三條規定之科
目行之

(關於學術考査之留學考査施行之)

但關於考査科目中之語學使並試者就其常用語以外之漢語、日語、蒙古語及
俄語之中預留一種以筆試及口試行之

但對於留學檢定考試三等以上之合格者則免試

4 人物考査依口試行之

5 施行日期及施行地
施行日期按照地方官制亦有分爲兩次施行之

右林野公報 第一千七百號 康德六年八月十八日 第三種郵便物認可 星 期 五 六四

年 月 日 醫師 姓名

◎地方官署行政科甲種委任官特別通格及登格考試公告
康德六年度行政科甲種委任官特別通格及登格考試ノ左記ニ依リ施行致スニ付應試
願者ハ必要書類ヲ取揃ヘ職務長官ノ經由シ總務廳長任文官考試委員長ニ提出スベ
シ

康德六年八月一日

總務廳委任官考試委員長 岸 信 介

一 應試資格

1 甲種委任官特別通格考試

康德五年勅令第百三十二號「文官令第一百十八條ノ規定ニ依ル現職者ノ特例
ニ關スル件」第十五條ノ規定ニ依リ委任官特別通格考試資格ヲ認メラレタル
者

2 甲種委任官特別登格考試

康德五年勅令第百三十二號「文官令第一百十八條ノ規定ニ依ル現職者ノ特例
ニ關スル件」第十六條ノ規定ニ依リ委任官特別登格考試資格ヲ認メラレ
タル者

二 考試方法

考試ハ勤務成績審査、執務能力、學術及人物考査トシ左記方法ニ依リ之ヲ行フ

1 勤務成績審査、執務能力、學術及人物考査トシ左記方法ニ依リ之ヲ行フ
各考査

2 對シ職務能力及學術ノ各考査ヲ施行ス

3 執務能力考査ハ筆試ニ依リ之ヲ行フ

4 學術考査ハ康德五年勅令第百三十號文官特別考試ニ關スル件第三條ノ規定ス
ル科目ニ依リ之ヲ行フ

(通格考試ニ於テハ留學考査ニ付テノミ之ヲ行フ)

但シ該考査科目中ノ語學ニ關シテハ漢語、日語、蒙古語及露語ノ中應試者ノ
常用語ヲ除キタルモノニ付豫メ其ノ一ツ選擇セシメ筆記及口述ニ依リ之ヲ行
フ但シ留學檢定考査ニ於テ三等以上ノ合格シタル者ニ對シテハ之ヲ免ズ

4 人物考査ハ口述ニ依リ之ヲ行フ

5 施行日期及施行地
施行日期ハ地方ニ依リテ二回ニ分チ行フコトアリ

此情形時對於各應試者之應試日期記載於應試票

(一) 施行日期

特別資格及資格考試 自九月十日

(二) 施行地

第一次考査 所屬官署之所在地

第二次考査 各委任文官考試委員會之所在地或另行指定之場所

(甲) 特別資格考試

日	時	開	午前 自十時	午後 自一時
第一日	日語學 (筆記)	職務能力 (筆記)		
第二日	日語學 (口試)			

(乙) 特別資格考試

日	時	開	午前 自十時	午後 自一時	午後 自三時三十分
第一日	日語學 (筆記)	職務能力 (筆記)			
第二日	日語學 (口試)	職務能力 (口試)			法政經濟大意

(丙) 人物考査施行日期及施行場所另行通知之

三 應試手續

應試者須具備左開書類經由所屬官署長務於廣德六年八月二十五日以前送達到省公署 (包含新京特別市公署及首都警察廳)

1 應試願書 (本人親筆者按照末尾記載第一號書式)

2 履歷書 (本人親筆者按照末尾記載第二號書式)

3 照片一張 (報考前一年以內所照之半身、脫帽、正面之四寸照片背面自署拍照年月日、生年月日及姓名)

四 應試票之發給

對於勤務成績審查合格者發給應試票

五 合格發表

基於人物其他各考査及勤務成績審查之結果決定合格者將合格者姓名發表於政府公報同時通知於各該局長官處向合格者發給合格證書

此ノ場合ニ於ケル各應試者ノ應試期日ニ付テハ應試票ニ記載ス

(一) 施行期日

特別資格及資格考試 自九月十日

(二) 施行地

第一次考査 所屬官署ノ所在地

第二次考査 各委任文官考試委員會ノ所在地又ハ別ニ指示スル場所

(イ) 特別資格考試

日	時	開	午前 自十時	午後 自一時
第一日	日語學 (筆記)	職務能力 (筆記)		
第二日	日語學 (口試)			

(ロ) 特別資格考試

日	時	開	午前 自十時	午後 自一時	午後 自三時三十分
第一日	日語學 (筆記)	職務能力 (筆記)			
第二日	日語學 (口試)	職務能力 (口試)			法政經濟大意

(ハ) 人物考査施行期日及施行場所、付テハ追テ通知ス

三 應試手續

應試者ハ左記書類ヲ取寄ヘ廣德六年八月二十五日起ニ省公署 (新京特別市公署及首都警察廳ノ場合) ニ到着スル知テ提出スベシ (所屬官署長經由)

1 應試願書 (本人自筆ノモノ末尾記載第一號書式)

2 履歷書 (本人自筆ノモノ末尾記載第二號書式)

3 寫眞一張 (出願前一年以內ハ指印シタル上半身、脫帽、正面ノ手札體ハシテ寫眞ニ指印年月日、生年月日及氏名ヲ自署シタルモノ)

四 應試票ノ交付

勤務成績審查ニ合格シタル者ニ對シテハ應試票ヲ交付ス

五 合格發表

人物其ノ他各考査及勤務成績審查ノ結果ニ基キテ合格者ノ決定シ及合格者氏名ヲ政府公報ニ發表スルト共ニ各該局長民衆通知シ及合格者ニハ合格證書ヲ交付ス

對於該等考卷合格者發給證明合格證書爾後在文官考試之選舉考在免試之

備考

一 提出書類第三項記載之順序整理之裝入封筒表面書明「行政科甲種委任官特別登格應試圖書在中」親自或以掛號郵便向職務長官提出之

二 應試取費之費用概由自備

第二號書式(用紙美濃紙)

委任官特別登格考試應試圖書

貼像片欄

本籍
現住所
所屬官署

姓名
年月日生

- 一 考試之分科 行政科
- 一 考試之等級 甲種
- 一 選擇科學

茲擬應行政科委任官特別登格考試適合其條件者呈請呈請
審核施行

年 月 日

右

姓名

總務廳委任文官考試委員長 公鑒
第二號書式(用紙美濃紙)

本籍 履歷 書

現住所

姓名
年月日生

該等考卷ハ及格シタル者ハ對シテハ選舉及格證書ヲ交付シ爾後ノ文官考試ニ於ケル選舉考在ノ免試

備考

一 提出書類(第三項記載ノ順序ハ取揃ヘ封筒ニ封入シ表面ニ「行政科甲種委任官特別登格應試圖書在中」ト明記シ職務長官ニ持參又ハ書留郵便ニテ提出スルヲス

二 應試ニ要スル經費ハ自備トス

第二號書式(用紙美濃紙)

委任官特別登格考試應試圖書

本籍

現住所
所屬官署

姓名
年月日生

- 一 考試之分科 行政科
- 一 考試ノ等級 甲種
- 一 選擇科學

行政科委任官特別登格考試政成ニ付書類相違ハ此段及出願後也

年 月 日

右

姓名

總務廳委任文官考試委員長
第二號書式(用紙美濃紙)

本籍 履歷 書

現住所

姓名
年月日生

學 歴
職 階
兵 役 關 係
賞 賜
其 他
一 宗 教
二 運 動
三 語 學
四 特 殊 技 能
右 開 無 記
年 月 日 性 名

◎地方官署甲種委任官(技術官)特別資格及資格銓衡公告
茲依左開要約施行庚戌六年度甲種委任官(技術官)特別資格及資格銓衡應試志願者具備所願書類經由職務長官提呈總務廳委任文官考試委員長

庚戌六年八月一日

總務廳委任文官考試委員長 岸 信 介

計 開

- 一 應試資格
 - 1 特別資格銓衡
文官令施行之際現為技術員者於未銓衡實施以前任為甲種委任官試補者
 - 2 特別資格銓衡
伴隨文官令之施行而指定為依其伴隨表第二號之委任官(技術官)者
- 二 銓衡方法
 - 銓衡為勤務成績審査、執務能力、語學及人物考査依左列方法行之
 - 1 勤務成績不審勤務之狀況審査之對該審査合格者其行執務能力及勤學之各考査
 - 2 執務能力考査依筆試及口試(口試為人物考査同時行之)行之
 - 3 語學考査就其常用語以外之滿語、日語、蒙古語及俄語之中預選一種以筆試

學 歴
職 階
兵 役 關 係
賞 賜
其 他
一 宗 教
二 運 動
三 語 學
四 特 殊 技 能
右ノ 諸 項 無 之 候 也
年 月 日 性 名

◎地方官署甲種委任官(技術官)特別資格及資格銓衡公告
庚戌六年度甲種委任官(技術官)特別資格及資格銓衡ノ左記ニ依リ施行政スニ付 應試志願者ハ左記書類ヲ取揃ヘ職務長官ヲ經由シ總務廳委任文官考試委員長ニ願 出ツベシ

庚戌六年八月一日

總務廳委任文官考試委員長 岸 信 介

記 開

- 一 應試資格
 - 1 特別資格銓衡
文官令施行ノ際現ニ技術員タリシ者ニシテ未銓衡實施迄ニ甲種委任官試補ニ任用セラレタル者
 - 2 特別資格銓衡
文官令施行ニ伴ヒ伴隨表第二號ニ依ル委任官(技術官)ニ指定セラレタル者
- 二 銓衡方法
 - 銓衡ハ勤務成績審査、執務能力、語學及人物考査トシ左記方法ニ依リ之ヲ行フ
 - 1 勤務成績ハ平常ニ於ケル勤務ノ狀況ニ付之ヲ審査シ該審査ニ合格シタル者ニ對シ執務能力及勤學ノ各考査ヲ施行ス
 - 2 執務能力考査ハ筆試及口試(口試ハ人物考査ノ際同時ニ行フ)ニ依リ之ヲ行フ
 - 3 語學考査ハ滿語、日語、蒙古語及露語ノ中應選者ノ常用語ヲ驗ケタルモノ

及口試行之俱對於該學檢定考試三等以上之合格者則免試

- 4 人物考査 對於第一次合格者依口試行之
- 5 施行日期及施行地

施行日期按照地方官制亦有分兩次施行之
選此消詳之選對於各應試者之施行日期記載於應試書

- (甲) 施行日期
自九月十日
- (乙) 施行地

第一次檢附 所屬官署之所在地
第二次檢附 各委員會所在地或另行指定之場所

特別資格及特別資格檢附

日	時	間	午前	自	十二時	午後	自	三時	三十分
第	一	日	一	語	學	(筆記)	口	試	學
第	二	日	二	語	學	(筆記)	口	試	學

(乙) 人物考査施行日期及施行場所另行通知

三 應試手續

應試者須其圖左開書類經由所屬官署長務於康徳六年八月二十五日以前送到省公署(包含東京特別市公署及青森縣廳)

- 1 應試願書(本人親筆者按照末尾記載第一號書式)
- 2 履歷書(本人親筆者按照末尾記載第二號書式)

3 照片一張(報考前一年以內所照之半身、脫帽、正面之四寸像片背面自署
拍照年月日、生年月日及姓名)

四 應試書之發給

對於到訪成績審查合格者發給應試書

五 合格發表

將於人物其他各考査及勤務成績審查之結果決定合格者姓名發表於政府
公報同時通知於各職務長官向合格者發給合格證書

對於該學考査合格者發給該學合格證書隨後在文官考試之新學考査免試之

備考

官林省公報 第一千七號 康徳六年八月十八日 第三種郵便物認可

付書其ノ一ツ選擇セシメ筆記及口試ニ依リ之ヲ行フ俱ハ該學檢定考試ニ
於テ三等以上ニ及格シタル者ニ對シテハ之ヲ免ス

- 4 人物考査ハ第一次及合格者ニ付口試ニ依リ之ヲ行フ
- 5 施行日期及施行地

施行日期ハ地方ニ依リテ二回ニ分テ行フコトアリ
此ノ場合ニ於ケル各應試者ノ施行日期ハ付テハ應試書ニ記載ス

- (イ) 施行日期
自九月十日
- (ロ) 施行地

第一次檢附 所屬官署ノ所在地
第二次檢附 各委員會所在地又ハ別ニ指示スル場所

特別資格及特別資格檢附

日	時	間	午前	自	十二時	午後	自	三時	三十分
第	一	日	一	語	學	(筆記)	口	試	學
第	二	日	二	語	學	(筆記)	口	試	學

(ロ) 人物考査施行日期及施行場所ハ付テハ別ニ通知ス

三 應試手續

應試者ハ左開書類ヲ取揃ヘ康徳六年八月二十五日迄ハ省公署(新京特別市公署
及青森縣廳ヲ含ム)ニ到着スル如ク提出スベシ(所屬官署長經由)

- 1 應試願書(本人自筆ノモノ末尾記載第一號書式)
- 2 履歷書(本人自筆ノモノ末尾記載第二號書式)

3 寫眞一張(出願前一年以內ニ撮影シタル半身像片正面ノ半身像片ハシテ其兩
ニ撮影年月日、生年月日及氏名ヲ自署シタルモノ)

四 應試書ノ交付

勤務成績審查ニ及格シタル者ニ對シテハ應試書ヲ交付ス

五 合格發表

人物其他各考査及勤務成績審查ノ結果ニ基キ及合格者ノ決定シ及合格者姓名ヲ政
府公報ニ發表スルト共ニ各職務長官宛ニ通知シ及合格者ハ其合格證書ヲ交付ス

新學考査ニ及格シタルモノニ對シテハ該學及合格證書ヲ交付シ爾後ノ文官考試ニ
於ケル該學ヲ免ス

備考

官林省公報 第一千七號 康徳六年八月十八日 第三種郵便物認可

一 提出書類第三項記載之順序整理之記入封筒表面書明「甲種委任官(技術官)資格應試願書在中」以自或以掛號郵便向職務長官提出之

二 應試所需之費用概由自備
第一號樣式(用美濃紙)

甲種委任官特別資格 應試願書

貼像片欄
本籍
現住所
所屬官署

姓
年 月 日生 名

- 一 應試技術系統
- 一 銜階之等級 甲種
- 一 選擇語學

茲假甲種委任官(技術官)特別資格對照應試適合其前所定官制呈請
擬核施行

年 月 日

右 姓 名

總務廳委任文官考試委員長 公鑒
第二號樣式(用美濃紙)

本籍
現住所

姓
年 月 日生 名

- 學 歷
- 職 歷
- 兵役關係
- 賞 罰
- 其 他

一 提出書類第三項記載之順序整理之取封筒表面書明「甲種委任官(技術官)資格應試願書在中」ト明記シ職務長官ニ持参又ハ寄附郵便ニテ提出ス

二 應試ニ要スル經費ハ自辨トス
第一號樣式(用紙美濃紙)

甲種委任官特別資格 應試願書

寫真貼附欄
本籍
現住所
所屬官署

氏
年 月 日生 名

- 一 應試技術系統
- 一 銜階之等級 甲種
- 一 選擇語學

甲種委任官(技術官)特別資格對照應試適合其前所定官制呈請
擬核施行

年 月 日

右 氏 名

總務廳委任文官考試委員長 取
第二號樣式(用紙美濃紙)

本籍
現住所

氏
年 月 日生 名

- 學 歷
- 職 歷
- 兵役關係
- 賞 罰
- 其 他

一 宗 教
二 運 動
三 學 藝
四 特 殊 技 能
右 開 條 件

年 月 日

◎地方官署行政科乙種委任官特別資格及登格考試及丙種委任官特別資格考試公告
 總務考試公告
 茲依左開要領施行康徳六年度行政科乙種委任官特別資格及登格考試及丙種委任官特別資格考試該志願者其簡章要領由該局長官提呈府屬各委任文官考試委員其可也
 康徳六年八月一日

- | | |
|--------------|-----------|
| 奉天省委任文官考試委員長 | 土 肥 顯 |
| 吉林省委任文官考試委員長 | 三 谷 清 |
| 龍江省委任文官考試委員長 | 多 田 晃 |
| 熱河省委任文官考試委員長 | 三 重 野 三 |
| 浙江省委任文官考試委員長 | 源 田 松 |
| 安徽省委任文官考試委員長 | 武 內 竹 三 |
| 安徽省委任文官考試委員長 | 福 內 一 雄 |
| 安徽省委任文官考試委員長 | 增 田 増 太 郎 |
| 安徽省委任文官考試委員長 | 植 木 久 二 |
| 安徽省委任文官考試委員長 | 中 井 元 二 |
| 安徽省委任文官考試委員長 | 向 野 久 二 |
| 安徽省委任文官考試委員長 | 北 山 茂 二 |
| 安徽省委任文官考試委員長 | 架 山 茂 二 |
| 安徽省委任文官考試委員長 | 岐 部 興 平 |
| 安徽省委任文官考試委員長 | 岡 本 忠 雄 |
| 安徽省委任文官考試委員長 | 山 口 凱 夫 |
| 安徽省委任文官考試委員長 | 都 田 觀 三 |
| 安徽省委任文官考試委員長 | 中 村 觀 三 |
| 安徽省委任文官考試委員長 | 河 内 觀 三 |
| 安徽省委任文官考試委員長 | 關 谷 保 藏 |
| 安徽省委任文官考試委員長 | 川 村 仙 定 |

一 宗 教
二 運 動
三 學 藝
四 特 殊 技 能
右ノ通相違無之候也

年 月 日

◎地方官署行政科乙種委任官特別資格及登格考試及丙種委任官特別資格考試公告
 總務考試公告
 康徳六年度行政科乙種委任官特別資格及登格考試及丙種委任官特別資格考試之左記ニ依リ施行致スニ付該志願者ハ必要書類ヲ取揃ヘ該局長官ニ提出スル所屬ノ各委任文官考試委員長ノ所出スベシ
 康徳六年八月一日

- | | |
|--------------|-----------|
| 奉天省委任文官考試委員長 | 土 肥 顯 |
| 吉林省委任文官考試委員長 | 三 谷 清 |
| 龍江省委任文官考試委員長 | 多 田 晃 |
| 熱河省委任文官考試委員長 | 三 重 野 三 |
| 浙江省委任文官考試委員長 | 源 田 松 |
| 安徽省委任文官考試委員長 | 武 內 竹 三 |
| 安徽省委任文官考試委員長 | 福 內 一 雄 |
| 安徽省委任文官考試委員長 | 增 田 増 太 郎 |
| 安徽省委任文官考試委員長 | 植 木 久 二 |
| 安徽省委任文官考試委員長 | 中 井 元 二 |
| 安徽省委任文官考試委員長 | 向 野 久 二 |
| 安徽省委任文官考試委員長 | 北 山 茂 二 |
| 安徽省委任文官考試委員長 | 架 山 茂 二 |
| 安徽省委任文官考試委員長 | 岐 部 興 平 |
| 安徽省委任文官考試委員長 | 岡 本 忠 雄 |
| 安徽省委任文官考試委員長 | 山 口 凱 夫 |
| 安徽省委任文官考試委員長 | 都 田 觀 三 |
| 安徽省委任文官考試委員長 | 中 村 觀 三 |
| 安徽省委任文官考試委員長 | 河 内 觀 三 |
| 安徽省委任文官考試委員長 | 關 谷 保 藏 |
| 安徽省委任文官考試委員長 | 川 村 仙 定 |

吉林省公報 第一千七百號 康徳六年八月十八日 第三種郵便物認可 星期一

七〇

計開

一 應試資格

1 乙種及丙種委任官特別資格考試
依康慶五年勸令第二百三十二號「關於文官令第一百八十八條規定之現職者之特別之件」第十五條之規定認爲委任文官特別資格考試應試資格者

2 乙種委任官特別資格考試

依康慶五年勸令第二百三十二號「關於文官令第一百八十八條規定之現職者之特別之件」第十六條規定認爲委任官特別資格考試應試資格者

二 考試方法

考試爲勤務成績審查、職務能力、學術及人物考査依左列方法行之

1 勤務成績不審之勤務狀況審查之對該審查之及格者施行職務能力及學術之各考査

2 職務能力考査依試行之

3 學術考査依康慶五年勸令第三十號關於支官特別考試之件第五條規定之科目行之（僅對於資格考試之諸學考査行之）
但關於該考査科目中之諸學使應試者就其常用語以外之漢語、日語、蒙古語及俄語中預選一種以口試行之但對於諸學檢定考査三等以上之合格者則免試

4 人物考査依口試行之

5 施行日期及施行地
施行期間按地方情形亦有分爲兩次施行
遇此情形之際對於各應試者之應試日期記載於應試票

(甲) 職務能力及學術考査
(一) 施行日期
特別資格及登格考試自九月十二日

(二) 施行地
第一次考査 所屬官署所在地
第二次考査 各委任文官考試委員會之所在地或另行指示之場所
丙種委任官特別資格考試不分爲第一次及第二次於所屬官署之所在地同時施行之

(三) 時間表

記

一 應試資格

1 乙種及丙種委任官特別資格考試
康慶五年勸令第二百三十二號「文官令第一百八十八條ノ規定ニ依ル現職者ノ特別ニ關スル件」第十五條ノ規定ニ依リ委任文官特別資格考試應試資格ヲ認メラタル者

2 乙種委任官特別資格考試

康慶五年勸令第二百三十二號「文官令第一百八十八條ノ規定ニ依ル現職者ノ特別ニ關スル件」第十六條ノ規定ニ依ル委任官特別資格考試應試資格ヲ認メラタル者

二 考試方法

考試ハ勤務成績審查、職務能力、學術及人物考査トシ左記方ニ依リ之ヲ行フ
1 勤務成績ハ平時ニ於ケル勤務ノ狀況ニ付之ヲ審查シ該審查ニ及格セタル者ニ對シ職務能力及學術ノ各考査ヲ施行ス

2 職務能力及學術ハ依リ之ヲ行フ
3 學術考査ハ康慶五年勸令第三十號文官特別考試ニ關スル件第五條ノ規定スル科目ニ依リ之ヲ行フ（資格考試ニ於テハ該學考査ニ付テテ之ヲ行フ）
但シ該考査科目中ノ諸學ニ關シテハ漢語、日語、蒙古語及露語ノ中應試者常用語ヲ除キタルモノニ付豫メ其ノ一ツ選擇セシメ口試ニ依リ之ヲ行フ但シ諸學檢定考査ニ於テ三等以上ニ及格セタル者ニ對シテハ之ヲ免ズ

4 人物考査ハ口試ニ依リ之ヲ行フ

5 施行日期及施行地
施行期間ハ地方ニ依リテ二回ニ分チ行フコトアリ
此ノ場合ニ於ケル各應試者ノ應試日ハ付テハ應試票ニ記載ス

(甲) 職務能力及學術考査
(一) 施行日期
特別資格及登格考試 自九月十二日

(二) 施行地
第一次考査 所屬官署ノ所在地
第二次考査 各委任文官考試委員會ノ所在地又ハ別ニ指示スル場所
丙種委任官特別資格考試ハ第一次及第二次ニ分チテ所屬官署ノ所在地ニ於テ同時ニ之ヲ行フ

(三) 時間表

(甲) 乙種特別資格考試

日	時	午前 自 十時	午後 自 一時
第一日	日	職務能力(筆記)	語學(筆記)
第二日	日	語學(口述)	

(乙) 乙種特別資格考試

日	時	午前 自 十時	午後 自 一時	午後 自 三時三十分
第一日	日	職務能力(筆記)	語學(筆記)	作文
第二日	日	語學(口述)	常	論

(丙) 人物考在施行日期及施行場所另行通知之
(丁) 丙種特別資格考試

日	時	午前 自 十時	午後 自 一時
第一日	日	職務能力(筆記)	語學(口述)
第二日	日	人物考表	

(イ) 乙種特別資格考試

日	時	午前 自 十時	午後 自 一時
第一日	日	職務能力(筆記)	語學(筆記)
第二日	日	語學(口述)	

(ロ) 乙種特別資格考試

日	時	午前 自 十時	午後 自 一時	午後 自 三時三十分
第一日	日	職務能力(筆記)	語學(筆記)	作文
第二日	日	語學(口述)	常	論

(ハ) 人物考在施行日期及施行場所ハ付テハ追テ通知ス
(ニ) 丙種特別資格考試

日	時	午前 自 十時	午後 自 一時
第一日	日	職務能力(筆記)	語學(口述)
第二日	日	人物考表	

三 應試手續
應試者須具備左開諸類於唐德六年八月二十五日以前經由所屬官署長送列省公署(包含對東特別市公署及首都府公署)
1 應試願書 (本人親筆書按照末尾記載之第一種格式)
2 履歷書 (本人親筆書按照末尾記載之第二種格式)
3 照片一張 (係考前一年內所攝之半身脫帽正面之四寸照片背面自署攝照年月日及姓名)
四 應試票之發給
對於職務成績審查及格者發給應試票
五 及格發表
根據人物其他各考査及勤務成績審查之結果決定合格者將合格者姓名發表於政府公報同時通知各該職務長官向合格者發給合格證書
對於該項考査合格者發給合格證書而後在文官考試之語學者在應試之

三 應試手續
應試者ハ左開諸類ヲ取揃ヘ唐德六年八月二十五日迄ニ省公署(對東特別市公署及首都府公署ニ含ム)ニ到着スル如ク提出スベシ(所屬官署長經由)
1 應試願書 (本人自筆ノモノ末尾記載第一種格式)
2 履歷書 (本人自筆ノモノ末尾記載第二種格式)
3 寫眞一張 (出願前一年內ハ撮影シタル上半身、脫帽正面ノ手札形ニシテ裏面ニ撮影年月日及姓名ヲ自署シタルモノ)
四 應試票ノ交付
勤務成績審查ニ及格シタル者ニ對シテハ應試票ヲ交付ス
五 及格發表
人物其他各考査及勤務成績審查ノ結果ニ基キ及格者ヲ決定シ及格者氏名ヲ政府公報ニ發表スルト共ニ各職務長官宛ニ通知シ及格者ニハ及格證書ヲ交付ス
該項考査ニ及格シタルモノハ對シテハ語學及格證書ヲ交付シ爾後ノ文官考試ニ於ケル應試ノ免文

備考

一 提出書封按第三項記載之順序整理之整入封筒表面書明「行政科乙種委任官資格考試願書在中」親自或以掛號郵便提出於該廳務長官

二 應試所得之費用概由自備
第一號書式(用美濃紙)

委任官特別資格考試應試願書

貼附片附

本籍 現住所 所屬官署

姓 年 月 日生 名

一 考試之分科 行政科
一 考試之等級 (乙)(丙)種
一 選擇課程

茲擬將應行行政科委任官特別資格考試理合其應所定書式呈請
區核施行

〇〇省委任文官考試委員長 公鑒
第二號書式(用美濃紙)

木籍 現住所

姓 年 月 日生 名

學歷 職歷 兵位關係 實科

備考

一 提出書加第三項記載之順序取摺へ封入シ表面「行政科乙種委任官資格考試願書在中」ト明記シ該廳務長官ニ付送又ハ書留郵便ニテ提出スベシ

二 應試ニ要スル經費ハ自辦トス
第二號書式(用紙美濃紙)

委任官特別資格考試應試願書

寫真貼附欄

本籍 現住所 所屬官署

氏 年 月 日生 名

一 考試之分科 行政科
一 考試之等級 (乙)(丙)種
一 選擇課程

行政科委任官特別資格考試應試書式度ニ付書式相續へ此段及出願候也
區核施行

〇〇省委任文官考試委員長 殿
第二號書式(用紙美濃紙)

木籍 現住所

氏 年 月 日生 名

學歷 職歷 兵位關係 實科

其
一 宗 教
二 運 動
三 語 學
四 特殊技能
右開無設

年 月 日 姓 名

◎地方官署乙種委任官(技術官)特別資格檢衡公告
茲依左開要項施行(技術官)特別資格檢衡公告
所屬書類經由職務長官提呈該委任文官考試委員長可也
康德六年八月一日

奉天省委任文官考試委員長	土肥 顯
吉林省委任文官考試委員長	三谷 清
龍江省委任文官考試委員長	多田 吳
熱河省委任文官考試委員長	三野 勝
浙江省委任文官考試委員長	源田 松三
錦州省委任文官考試委員長	武內 哲夫
安徽省委任文官考試委員長	堀內 一雄
三江省委任文官考試委員長	堀田 太郎
關島省委任文官考試委員長	堀木 久夫
黑河省委任文官考試委員長	中野 允二
牡丹江省委任文官考試委員長	向井 茂二
龍江省委任文官考試委員長	栗山 與平
東安省委任文官考試委員長	岐部 忠雄
北安省委任文官考試委員長	岡本 夫
興安東省委任文官考試委員長	山崎 觀一
興安西省委任文官考試委員長	中村 櫻
興安北省委任文官考試委員長	河內 櫻
新京特別市委任文官考試委員長	關谷 由一
首都警察廳委任文官考試委員長	田村 仙定

計開

官科省公報 第一千七號 康德六年八月十八日 第三種郵便物認可 星期五

其ノ他
一 宗 教
二 運 動
三 語 學
四 特殊技能
右ノ通相庶無之候也

年 月 日 氏 名

◎地方官署乙種委任官(技術官)特別資格檢衡公告
康德六年度乙種委任官(技術官)特別資格檢衡ノ左記ニ依リ選任致スニ付願者ハ左記書類ヲ取給ヘ職務長官ヲ經由シ當該委任文官考試委員長ニ提出スベシ
康德六年八月一日

奉天省委任文官考試委員長	土肥 顯
吉林省委任文官考試委員長	三谷 清
龍江省委任文官考試委員長	多田 吳
熱河省委任文官考試委員長	三野 勝
浙江省委任文官考試委員長	源田 松三
錦州省委任文官考試委員長	武內 哲夫
安徽省委任文官考試委員長	堀內 一雄
三江省委任文官考試委員長	堀田 太郎
關島省委任文官考試委員長	堀木 久夫
黑河省委任文官考試委員長	中野 允二
牡丹江省委任文官考試委員長	向井 茂二
龍江省委任文官考試委員長	栗山 與平
東安省委任文官考試委員長	岐部 忠雄
北安省委任文官考試委員長	岡本 夫
興安東省委任文官考試委員長	山崎 觀一
興安西省委任文官考試委員長	中村 櫻
興安北省委任文官考試委員長	河內 櫻
新京特別市委任文官考試委員長	關谷 由一
首都警察廳委任文官考試委員長	田村 仙定

記

七四

1 應募願書(本人親筆者推原末尾記載之第一號書式)

2 履歷書(本人親筆者推原末尾記載之第二號書式)

3 照片一張(報考前一年以內攝照之半身脫帽正面之四寸像片背面自署推原年月日及姓名)

四 應試票之發給

對於勤務成績審查合格者發給應試票

五 合格發表

基於人物其他各考卷及勤務成績審查之結果決定合格者將合格者發表於政府公報同時通知於各職務長官及向合格者發給合格證書

對於諸學考卷合格者發給證書合格證書前後在文官考試之諸學考卷免試之

備考

一 提出書類按第三項記載之順序整理之裝入封筒裏面書明「乙、丙種委任官」技術官「特別資格、應試願書在中」親自或以掛號郵便向職務長官提出之

二 應試所需之費用概由自備

第一號書式(用美濃紙)

貼像片圖

本籍
現住所
所屬官署

姓 名
年 月 日 生

一 應試技術系統

一 官制之等級 乙種

一 選擇諸學

我擬應乙、丙種委任官(技術官)特別資格於附應試願書合具備所定書類是請
院核施行

年 月 日 姓 名

〇〇省委任文官考試委員長 公鑒

第二號書式(用美濃紙)

官林省公報 第一千七號 康徳六年八月十八日 第三三四號郵便部可 星期一

1 應募願書(本人自筆ノモノ末尾記載第一號書式)

2 履歷書(本人自筆ノモノ末尾記載第二號書式)

3 寫真一張(出願前一年以內攝影シタル上半身、脱帽、正面ノ手札取メシテ裏面ニ撮影年月日、生年月日及氏名ヲ自署シタルモノ)

四 應募票ノ交付

勤務成績審查合格シタル者ニ對シテハ應募票ヲ交付ス

五 合格發表

人物其他各考卷及勤務成績審查ノ結果ニ基キ合格者ヲ決定シ合格者氏名ヲ政府公報ニ發表スルト共ニ各職務長官宛ニ通知シ合格者ニハ合格證書ヲ交付ス諸學考卷ニ及格シタルモノニ對シテハ諸學及格證書ヲ交付シ爾後ノ文官考試ニ於ケル諸學ヲ免ス

備考

一 提出書類ハ第三項記載ノ順序ニ依テ封筒ニ封入シ裏面ニ「乙、丙種委任官」技術官「特別資格、應募願書在中」ト明記シ職務長官ニ持參又ハ書留郵便ニテ提出スベシ

二 應試ハ要スル經費ハ自辨トス

第一號書式(用紙美濃紙)

寫真貼附圖

本籍
現住所
所屬官署

姓 名
年 月 日 生

一 應募技術系統

一 官制ノ等級 乙種

一 選擇諸學

乙、丙種委任官(技術官)特別資格於附應試願書ニ付書類相添ヘ此類及出願候也
私儀

年 月 日 氏 名

〇〇省委任文官考試委員長 殿

第二號書式(用紙美濃紙)

七六

◎ 廣德六年度民生部委任文官特別考試（註釋）語學考査及格者
 廣德六年度（第一回）委任文官特別過格、登格考試（註釋）語學考査及格者如左
 廣德六年八月五日
 民生部委任文官考試委員長

（注意）語學考査及格者考試（註釋）及格不在内
 計開

番號	神	青	正	一
20	王道	張	明	鶴
21	氏			
22				
23				
24	永	明	鶴	
	名			
	神	純	翔	

◎ 廣德六年度民生部委任文官特別考試（註釋）語學考査合格者
 廣德六年度（第一回）委任文官特別過格、登格考試（註釋）語學考査合格者左ノ如シ
 廣德六年八月五日
 民生部委任文官考試委員長

（注意）語學考査合格ハ考試（註釋）合格ヲ含マズ
 記

神 青 正 一

總督府補助金及內務省補助金等支
助金中之中央政府負擔部分係由政府交
然經省地方費及關係市縣移交付於組合

佈告

吉林省佈告第五二號
吉林省警察廳佈告第十四號

關於西北國境紛爭實施防衛之件
內務省遵照得關於西北國境紛爭實施防
衛之件第七月二十五日防衛令第一號所定
之防衛法第四條第一項實施防衛特佈告
仰商民人等一體周知勿違此佈
廣德六年七月二十五日

吉林省市長 路之隆
吉林省警察廳長 傳作崑
計開
一 實施日期 廣德六年七月二十五日
二 實施地域 全國

三 實施程度 防衛法第二條第一項第三
款所載事項
四 實施事項
1. 依據防衛法第六條之規
定在防衛司令官所施行
掌管之一般的防衛及一
般的警備上必要之一切
事項
2. 防衛法第八條之規定中
適用左列事項
一 關於第一號由軍事
上之必要所生之制限
二 關於第二號由軍事
上之必要所生之制限
三 關於第三號之制限
四 關於第九號之制限
(鐵道、水運、海
運ヲ除ク)
五 關於第十號之制限

佈告

吉林省佈告第五二號
吉林省警察廳佈告第十四號

廣德六年七月二十五日防衛令第一號ヲ以
テ防衛法第四條第一項ニ基キ西北國境
紛爭ニ關シ左記ノ如ク防衛實施ヲ下令セ
ラル
廣德六年七月二十五日

吉林省市長 路之隆
吉林省警察廳長 傳作崑
記
一 實施日期 廣德六年七月二十五日
二 實施地域 全國

三 實施程度 防衛法第二條第二號第三
款ニ掲ル事項
四 實施事項
1. 防衛法第六條ノ規定ニ
基キ防衛司令官ノ掌管
スベキ一般的防衛及一
般的警備ニ必要ナル一
切ノ事項
2. 防衛法第八條ノ規定中
左ニ掲ル事項ヲ適用ス
一 第一號ニ關シ軍事
上ノ必要ヨリ生スル
制限
二 第二號ニ關シ軍事
上ノ必要ヨリ生スル
制限
三 第三號ニ關スル制
限
四 第九號ニ關スル制
限(鐵道、水運、海
運ヲ除ク)
五 第十號ニ關スル制
限

廣德三年四月十一日滿洲國
郵政第三種郵便物認可
廣德六年八月十九日發行(日刊)

大滿洲帝國廣德六年八月十九日

價目 一 部 四 份 廣德在內
零售每份九分 郵費每份一分
印刷費每份一分 郵費每份一分
郵費每份九分 郵費每份一分

吉林省官報
三 種 印 刷 合 衆 社
吉林省大連路

康德三年四月十一日滿洲國
康德六年八月二十一日發行(日刊)

吉林省公報

康德六年八月二十一日
第一千九號
星期一(月曜日)

訓令

吉林省訓令第五〇二號

各縣長

關於村育成之作
爲令遵照在關於村育成一案會奉國務院訓令第七一號令遵照到部到省茲經與關係機關商酌特與會省本部協議之結果已決定本省之方針令仰各縣長遵照辦理左記諸點於村之指導育成期無遺憾爲要此令

康德六年八月十二日

吉林省長 四傳 啟

一 街村之區域
應依本省之指示辦理之
二 關於街村內部之區劃
關於街村之區劃爲街村生活之訂基本依據於關係友愛互助扶助等超週理想以上之率化觀念使其全生活爲協同一體對於家庭與街之補充作用並勞動及貧富之平均作用共同防衛共同利用共同作運服勞務生活改善病蟲害之預防除夜警勤勞奉仕等將其自治事務於以時員之運帶責任感而使其積極自發之舉動不可不行視爲行政補助事務之納稅獎勵官公署

吉林省公報

第一千九號

康德六年八月二十一日

第三號郵便物認可

星期一

八一

訓令

吉林省訓令第五〇二號

各縣長

關於村育成之作
爲令遵照在關於村育成一案會奉國務院訓令第七一號令遵照到部到省茲經與關係機關商酌特與會省本部協議之結果已決定本省之方針令仰各縣長遵照辦理左記諸點於村之指導育成期無遺憾爲要此令

康德六年八月十二日

吉林省長 四傳 啟

一 街村之區域
應依本省之指示辦理之
二 關於街村內部之區劃
關於街村之區劃爲街村生活之訂基本依據於關係友愛互助扶助等超週理想以上之率化觀念使其全生活爲協同一體對於家庭與街之補充作用並勞動及貧富之平均作用共同防衛共同利用共同作運服勞務生活改善病蟲害之預防除夜警勤勞奉仕等將其自治事務於以時員之運帶責任感而使其積極自發之舉動不可不行視爲行政補助事務之納稅獎勵官公署

○訓令
○關於村育成之作

訓令

吉林省訓令第五〇二號

關於村育成之作
爲令遵照在關於村育成一案會奉國務院訓令第七一號令遵照到部到省茲經與關係機關商酌特與會省本部協議之結果已決定本省之方針令仰各縣長遵照辦理左記諸點於村之指導育成期無遺憾爲要此令

康德六年八月十二日

吉林省長 四傳 啟

一 街村之區域
應依本省之指示辦理之
二 關於街村內部之區劃
關於街村之區劃爲街村生活之訂基本依據於關係友愛互助扶助等超週理想以上之率化觀念使其全生活爲協同一體對於家庭與街之補充作用並勞動及貧富之平均作用共同防衛共同利用共同作運服勞務生活改善病蟲害之預防除夜警勤勞奉仕等將其自治事務於以時員之運帶責任感而使其積極自發之舉動不可不行視爲行政補助事務之納稅獎勵官公署

四 併村長之選任

自協和會併村分會常務會推選併村長時
由委員候補者三名乃至五名經縣長依得
制村制施行規則第三條推取選任之方法

五 戶口調查及民籍之確立

關於戶口調查及民籍之確立其主目的
完全不同前者主於警察目的對於住民之
動態調查因此其戶口調查簿記載內容
實如特務警察事項(思想、職業、財產
等)須有其記載並採取住所確主義對於
住所或有居所者應全記載之但其所居或
居所所有移轉於他處時則與其永久保存之
必要性故於民籍簿上對其住民之身分確
即復原相續法上之權利應保護之將其變
動顯然之爲主目的故對其保存上應採取
其地確主義於本籍未管變更乃有永久保
存之必要因此記載內容對於身分關係事
項亦以爲主茲查我國之民籍因向無因籍
法制定雖缺明瞭其就民籍之主要目的之
身分關係事項變動上履之即可瞭然無
疑矣以此爲目的之達成暫時於併村公所
與協和會應互相關切先將戶口簿整理備
之故併村公所先備戶口簿逐次加以記載
事項之考慮以資民籍簿基礎之實據更須
努力

六 徵稅事務

關於縣稅非獨土地稅委託併村徵收業如
指示在案若即其他之稅目可能委託併村
徵收者於可能範圍內委託併村徵收之
七 關於併村財政之民意傳達
本省意圖依據併村分會常務會編述
併村之民意對於併村預算及其他併村
行政中與住民被受大影響事項等於可能
範圍內亦須隨時與常務會以期宣達民情
稍無遺憾但協和會併村分會及分會常務
會尚無結成之併村時設定併村協議會亦
可

八 併村吏員之養成訓練

關於併村吏員訓練養成之重要性更應作
進一步之改善並積極努力之要請於各縣
督如
(一) 於縣政府併村吏員訓練所並其訓
練方針
對於現在各縣併村吏員訓練所短期之
講習而非以臨時爲事者最少數亦得二
個月程度爲一期與並將其訓練內容加
以檢討關於經費之支出方法等項十分
考慮樹立遠達之計劃以爲實施之方針

(二) 依其實習之訓練方法

依其設備及經費等之關係於前述訓練
所其訓練不可能時將各期之所要訓練
生適當分配於縣公署各科股配即之對
於訓練期間內專爲事務實習者即依其
應授職務之形式於可能範圍內將其全
期間不可使於同一場所學習之應採取

四 併村長之選任

協和會併村分會常務會ヲシテ併村長時
由委員候補者三名乃至五名ヲ推選セシ
メ縣長ニ於テ有テ併村制施行規則第
三條ニ依リ負選委員トシテ選任スル方
法ヲ採ルコト

五 戶口調查及民籍之確立

戶口調查及民籍之確立ハ其ノ主目的
ハ民籍ノ動態ヲ調査スルモノハシテ從
テ戶口調查簿記載內容モ亦例ヘバ特務
警察事項(思想、職業、財產等)等記
載スルコトアリ、併モ住所地主義ヲ採
リ住所又ハ居所ヲ有スル者ハ總テ記載
スルモ住所又ハ居所ヲ他ニ移轉スルニ
依リ永久保存ノ必要性ヲ失フ然レ共民
籍簿ハ住民ノ身分權即チ復讐、相續法
上ノ權利ヲ保護シ其ノ變動ヲ明ニスル
コトヲ主タル目的トシテスモノナルヲ以
テ保存ニ付テハ本籍地主義ヲ採ルツ本
則トシ住所居所ヲ他ニ移轉スルコトア
ルモ本籍ヲ變更セザル限リ永久保存ノ
要アリ記載內容モ亦身分關係事項ヲ主
トス我國ニ於テ民籍ハ東亞國語法ノ
制定ナキ爲メ明瞭ノ缺點ト雖モ民籍ノ
主タル目的ガ身分關係事項ノ變動ヲ明
瞭ナラシムルコトニ存スルハ疑ナク所
ナルヲ以テ此ノ目的達成ノため當分ノ
開併村公所ニ於テハ警察機關ト協力シ
先ツ戶口簿ヲ整理テ併村制施行規則ハ
必ラズ先ツ戶口簿ヲ備付ケ漸次記載事
項ハ工夫ヲ加ヘ以テ民籍簿ノ基礎トス
ル段努力ムコト

六 徵稅事務

縣稅ハ併村ハ土地稅ノミナラズ既ニ兼
セル如ク併村ニ委託徵收可能ノ稅目ニ
付可及的併村ニ委託徵收セシム
七 併村財政之民意傳達
本省トシテハ併村ニ於テハ協和會併村
分會常務會ノ活用ニ依リ民意ヲ傳達
スルコト併村ニ於ケル預算及其他併
村行政中住民ニ大ナル影響ヲ與フル事
項ハ可及的事前ニ常務會ヲ通知宣達
清ニ遺憾ナキヲ期スルコト
併シ協和會併村分會及分會常務會ノ結
成シテラザル併村ニ在リテハ併村協議
會ヲ設定スルモ可ナリ

八 併村吏員之養成訓練

併村職員訓練養成ノ重要性ニ鑑ミ獨
一層ノ改善ト積極的努力ヲ要請セラルルニ
付各縣ニ於テハ例ヘバ
(一) 縣ニ併村吏員訓練所ヲ設置シ訓
練スル方法
現在各縣ニ於ケル併村吏員訓練所ノ
如キ短期ノ講習所モ臨時的ナルモノ
ハ非ズシテ少クテモ一期ヲ二ヶ月程
度ニシ訓練內容ヲ再檢討シ經費ノ支
出方法等充分考慮シ上適當ナル計畫
ヲ樹立シ實施スル方法

(二) 實習ニ依ル訓練方法

設備及ビ經費等ノ關係ニ依リ前述訓
練所ニ依ル訓練不可能ノ場合ハ各縣
ノ所設訓練生ヲ適當ニ分配シ各科股
各科股ニ配置シ訓練期間内ニ於テ專
ラ事務ノ實習ヲナシムル即チ應授職
務ノ形式ニ依リ可及的全期間ヲ同一

宜於條件股便其交特實對之方法

(三) 依縣職員之現地指導訓練方法

イ 以縣公署關係職員組織街村指導
課於定期或臨時適當之期間內至現
地出張取以實地指導訓練之方法

ロ 將縣之優秀官吏更員配置於一定
之期間內在街村取此種指導訓練之
方法

(四) 派員於模範村使其實地研究方法
派員於本省內或其省之模範村於一定
期間兼非(觀察旅行派)於現地以特
取實地充分之研究方法
樹立適宜現地適應其體之方法對於二
個月以內將全街村職員以二個月程度
之訓練使其完了訓練願先意計之

九 協和分會事務局與街村公所

將街村造成其綜合團體即全體性之社會
俾登其經營計劃協和分會事務局於可
能範圍內與街村公所併設於同一之建物
內須積極造成表裏一體之實地但於現地
認有必要且適切時雙方間協辦之下於
取例之建設亦可

十 土地課稅台帳

關於街村土地課稅台帳一項關於縣與街
村未能一致實情之下本省有考慮其內容
一致及土地執照換發之便益上起見暫將

正本留縣副本置於街村應有如此之設備
(將來應作街村發給之原簿其正本移作
街村爲方針)

國務院訓令第七一號內管令第五二號一六

令吉林省長

關於街村育成之件

爲令查事查街村爲國政之根基由於增進地
方國民之福祉應於街村育成一事實爲重要
茲制定另紙之育成要綱勸令附發仰即遵照
至於另紙之要綱專對於街村行政事務而制
定者並非能盡街村育成之目的關於建設東
洋的繁榮的鄉土社會需要精神的指導之點
殊屬不少應妥爲留意爲要至於開拓地之街
村育成要綱必另行指示合候仰知照此令

康德六年五月二十五日

國務總理大臣 張景惠

街村育成要綱

第一 街村育成之目的

一 確立對於國民及領土之基本統治權
以圖國家行政之發達爲第一目的
二 排除地方、墾、窮、貧、病、荒之不合理
不明朗之封建採取政治其於合理的且
明朗之王道自治而圖建設街村爲第二
目的

第二 方針

作成民福地籍確立之基礎而充實業
教育、保健、衛生、土木等諸般國策

其所應若セシメズ適宜全科設ク交
替實對セシムル方法

(三) 縣職員ノ現地指導ニ依ル訓練方
法

イ 縣公署關係職員ヲ以テ街村指導
課ノ組織ヲ定期或ハ臨時ニ適當ナ
ル期間内ニ於テ現地ニ出張シ實地
ニ付指導訓練スル方法

ロ 縣優秀官吏更員ヲ一定期間街村
ニ配置駐在セシメ指導訓練スル方
法

(四) 模範村ニ派遣シ實地研究セシム
ル方法
省內若ハ他省ノ模範村ニ一定期間派
遣シ(觀察旅行ニアラス)實地ニ付
充分研究セシムル方法
樹立適宜現地適應ノ具體的方法ヲ樹立
シ二ヶ月以內ニ全街村職員ニ對シ二
ヶ月程度ノ訓練ヲ完了スル模範意ノ
コト

九 協和分會事務局ト街村公所

街村ヲ綜合體、全體性社會トシテ
經營スルヲ、協和分會事務局ト街
村公所トハ原則トシテ可及の同一建物
内ニ併設シ益々表裏一體ノ實ヲ舉
グルコト

十 土地課稅台帳

街村土地課稅台帳ハ縣ニ於ケルモノト
一致セサル實情ニ在ルヲ以テ本省ニ於
テハ其ノ內容ノ一致ト土地執照換發ノ

便宜トシ考慮シ當分正本ヲ縣ニ副本ヲ
街村ニ備付ケル如クスルコト(將來街
村ノ發達シタル際ニ於テハ正本ヲ街村
ニ移管スル方針ナリ)

國務院訓令第七一號內管令第五二號一六

省長ニ令ス

再付ノ育成ニ關スル件

國政ノ基礎ニシテ而モ地方國民ノ福祉ヲ
増進スベキ街村育成ノ重要性ニ鑑ミ今般
別紙ノ育成要綱ヲ定メタルニ付遵守恪
爾スベシ尙別紙要綱ハ主トシテ街村ニ於
ケル行政事務ニ付定メタルモノニシテ街
村育成ノ目的之ニ盡キルモノニ非ズ總村
ニ於ケル東洋的繁榮の鄉土社會ノ建設ニ
關シテハ更ニ其ノ精神的指導ヲ要スルモ
ノ勢カラザル點ニ留意セラレ度
並テ開拓地ニ於ケル街村育成要綱ハ別
紙指示ス

康德六年五月二十五日

國務總理大臣 張景惠

街村育成要綱

第一 街村育成之目的

一 國民ニ對シテ對スル基本統治
權ヲ確立シ國家行政ノ發達ヲ圖ル
ヲ以テ第一ノ目的トス
二 地方、墾、窮、貧、病、荒ニ於ケル不
合理、不明朗ナル封建的採取政治ヲ
排除シ合理的且明朗ナル王道自治ニ
基テ農村建設ヲ圖ルヲ第二目的トス

第二 方針

民福地籍確立ノ基礎トナリ産業
教育、保健、衛生、土木等各般ノ國

執行之實行單位同時變更為增進地方國民共同關係之較下級之地方自治團體也

第三 確立町村之組織

一 以一定之區域與當地居民居住之住民為構成要素之(地域)團體也

二 町村之區域

1 町 人口凡以集結二萬以上而成爲市街地形之區域爲町但人口未達二萬然爲政治、交通、產業上之要地尙具有市街地形之區域不得設爲町

2 村

戶數凡以一千戶耕地約四萬畝以上爲標準按地勢、經濟、習慣上及其他認爲一村爲適當之區域爲村

3 町村區域之確定

一定區域對於町村基本之構成要素之不實對於劃定町村境界須於現地行之

三 町村之內部劃割

使區域團體之町村具有有機的活動、施設、同階級見政府支配之內部組織施行整備立

1 町

町下分區、區下暫行組織

2 村

村下分屯、屯下再行組織前項所謂屯者原則上以地籍、血緣所結成之自然發生部落(以百戶上下作想)爲單位然於村內小聚落多數居住之時以該小聚落(以二十戶上下作想)作特殊之地位並對其之關係將此數個小聚落併成爲屯區及屯者爲町村區域之內部劃割之區域團體及確立地籍並民籍時以此作町村之內部單位

第三 町村之組織

一 町村之構成

一定區域內當該地域內之居住スル住民ヲ以テ構成要素トスル(地域)團體トス

二 町村之區域

1 町 人口凡以二萬以上集結シ市街地形態ヲ成セル地域ヲ以テ町トス但シ人口一萬ハ達セズト雖モ政治交通、產業上ノ要地ハシテ市街地形態ヲ成セル地域ハ之ヲ町ト爲スコトヲ得

2 村

戶數凡ソ一千戶、耕地凡ソ四萬畝以上ヲ標準トシテ地勢、經濟慣習上其ノ他一村ト爲スニ適當ナル地域ヲ以テ村トス

3 町村區域之確定

一定區域方町村ノ基本之構成要素タル本質ニ當リ町村境界ノ現地ニ決テ決定ヲナスモノトス

三 町村之內部劃割

地域團體タル町村ハソノ有機的活動ヲ施設、同階級ヲラシムル爲メソノ内部之組織ヲ整備立ス

1 町

町ハ之ヲ區ハ分チ、區ノ下ニ更ニ村ヲ組織ス

2 村

村ハ之ヲ屯ニ分チ、屯ノ下ニ更ニ村ヲ組織ス前項屯ハ原則トシテ地籍、血緣ヲ以テ強固ニ結合サレタル自然發生部落(凡ソ百戶位ヲ想定ス)ヲ以テ單位ト爲スモ村內小聚落多數點任スル場合ハ小聚落(二十戶前後以下ナルモノヲ想定ス)ヲ以テ特トシ地勢經濟習慣ヲ勘案シ之ヲ數個併セタルモノヲ以テ屯トナス區及屯ハ町村ノ地域ノ内部ニ劃割スル地域團體トシ地籍民籍確立ニ關シテ町村ノ内部單位トナス町村劃割ト能ノ組織トノ關係

第三 町村之組織

一 町村之構成

一定區域內當該地域內之居住スル住民ヲ以テ構成要素トスル(地域)團體トス

二 町村之區域

1 町 人口凡以二萬以上集結シ市街地形態ヲ成セル地域ヲ以テ町トス但シ人口一萬ハ達セズト雖モ政治交通、產業上ノ要地ハシテ市街地形態ヲ成セル地域ハ之ヲ町ト爲スコトヲ得

2 村

戶數凡ソ一千戶、耕地凡ソ四萬畝以上ヲ標準トシテ地勢、經濟慣習上其ノ他一村ト爲スニ適當ナル地域ヲ以テ村トス

3 町村區域之確定

一定區域方町村ノ基本之構成要素タル本質ニ當リ町村境界ノ現地ニ決テ決定ヲナスモノトス

三 町村之內部劃割

地域團體タル町村ハソノ有機的活動ヲ施設、同階級ヲラシムル爲メソノ内部之組織ヲ整備立ス

1 町

町ハ之ヲ區ハ分チ、區ノ下ニ更ニ村ヲ組織ス

2 村

4 與協和會分會組織之關係

農事合作社之關係
農事合作社之區域使與村行政上之也一致而聯合作社辦事處之區域使與村一致應乎村之發展漸次以村爲單位而育成村合作社

3 與學區之關係

國民學校或國民學舍、國民義塾之學區原則上以村或屯作單位於可能範圍內與村公所同一地點設置於村內一校之國民學校(一村一國民學校主義)

4 協和會分會組織之關係

國民學校又國民學舍、國民義塾ノ區ハ原則トシテ村又ハ屯ノ單位トナシ出來得ル限リ村公所ト同一地點ニ村內一校ノ國民學校ヲ設置スルモノトス(一村一國民學校主義)

分會之區域使與街村一致分會內乘之區域使與電一致爲原則俱街斷乎狀況得爲兩個以上之分會

第四 街村之範圍

一 街村公所之構成(街制第七條、村制第七條)

1 街公所

イ 街長、副街長及司計各一人
ロ 事務員及其他必要之有街吏員

且由街長經議長之認可定之

2 村公所

イ 村長、助理員及司計各一名
ロ 俱於特別之際得防事務員兼司計之事務

事務員及其他必要之有街吏員之員額由街長經議長之認可定之

二 街村吏員之選任

1 街村長

街村長爲街村行政之主腦然於我國不另設憲法決定機關之制度尤其街村長之得人與否爲左右街村行政之重大關鍵致其責任一分承應實屬公正是以於結成協和會分會組織之地對於街村長之推選委託

於協和會或由街村長於街委會之推選爲其補充然議長認爲不適當時得命其再推選
總之使賢者勿遺於野也

2 副街長、助理員、司計

在理想上被選爲當該街村住民爲最當然暫時擬議求有能勤勉之士加以嚴重監督後任命之

3 區屯長

街村長當任命時除須徵求屯內幹長之意見外因係街村行政與在初期之故於任命之前應先向區長內議以期選材之正而並能得任權威之區屯長

三 街村之機關與其他組織之關係

1 農事合作社之關係

地域之人的均使一致即對於事合作社村辦事處置於村公所內村辦事處長以村長充之並電實行合作社之策事長與屯長一致

2 協和會職員之關係

於區屯之班長與屯長使其一致在街村分會之分會事務局置於街村公所內際此街村組織化初期之今日務使街村長與分會長人的一致

第五 街村之名稱

關於不特街道之範圍內均冠其所有之名稱

第六 街村財政之確立

分會ノ地域ハ之ヲ街村ト一致セシメ分會内ノ乘ノ地域ハ之ヲ屯ト一致セシムルヲ以テ原則トナス俱シ街ニ於テハ狀況ニ應ジテ分會以上トナスコトヲ得

第四 街村之範圍

一 街村公所之構成(街制第七條、村制第七條)

1 街公所
イ 街長、副街長、司計各一人
ロ 事務員、其ノ他必要ノ有給吏員
ハ 區長ノ認可ヲ得テ街長之ヲ定ム

2 村公所
イ 村長、助理員、司計各一名
ロ 俱於特別ノ場合事務員ヲシテ司計ノ事務ヲ兼掌セシム
ハ 事務員其ノ他必要ノ有給吏員
ニ 定員ハ區長ノ認可ヲ得テ街長之ヲ定ム

3 區、屯長
街村長之ヲ任命スルニ當リテハ屯內幹長ノ意見ヲ徵スル外街村行政ノ初期ニアル今日、任命ノ前ニ區長ハ內議セシムル等人選ノ正當ト任命セラレタル區、屯長ノ權威トソ期ス知ク配慮スルモノトス

街村ノ機關ト他ノ組織トノ關係
農事合作社トノ關係
地域之人的ニ一致セシム即チ農事合作社辦事處ハ之ヲ村公所内ニ置キ村辦事處長ハ村長ヲ以テ之ニ充テ電實行合作社ニ於ケル農事長ハ屯長ト一致セシムモノトス

協和會役員トノ關係
區屯ニ於ケル班長ト屯長トハ之ヲ一致セシム街村分會ニ於ケル分會事務局ハ之ヲ街村公所内ニ置キ農事組織化ノ初期ニアル今日努メテ街村長ト分會長トノ人ノ一致ヲモトス

街村ノ名稱
特ニ煩瑣奇絶ニ且ラザル限リ舊來ノ名稱ヲ冠スルモノトス

街村財政ノ確立

一 方針

對於街村公共用所必要之經費使其有可能之計畫的經營環境下確保街村以圖預算制度之確立、稅徵收之合理化會計事務之整備並街村基本財産之造成期期待村民負擔之減輕公正及街村財政之確立

二 要領

1 稅徵收之合理化

イ 課稅徵收之作成

以不難納街村稅爲有面子之感勢必打破此種封建軍閥政治下之陋習而徹底防正防漏役行爲起見將關於稅之課稅徵收按街村稅種目作成之(可爲收入原簿之基本者)

ロ 納稅告知書之發行

徵收街村稅時須基於課稅徵收以納稅告知書爲之然而納稅告知書用紙暫時由縣作成以移辦理根據課稅台帳將必要數目發交於街村凡爲徵稅事務整備確立上務須請求必要之措置

ハ 親自繳納

街村稅由納稅人依課稅告知書親往繳納以免除經手收款之弊害

2 預算制度之確立

街村之公共經費其收入支出皆依據算收入支出之預算爲街村活動之基

本的目的實現實質之確立而必期將豫決算實行公示於街村民衆

3 收入出會計事務之整備

基於街村制施行規則所定樣式豫會計事務之整備確立以明瞭街村之整理狀況而整理之特別基本的事務帳簿之記入內譯簿、歲出入譯簿、現金出納簿一律以洋式統一整備之

4 基本財産之造成

徵於街村財政確立上造置基本財産一事最爲緊要以其收入得支用街村經常費二分之一以上爲目的財源地方情形而圖其造成於南滿地方須努力調查隱匿之公有財產對其歸屬及使用收費關係等項統應慎重處置之

第七 街村行政之確立

一 方針

以適應街村行政之經過的過程爲主旨在可能範圍內將委任事務限於最少限度並具以簡易之形式課之即公共事務亦須首由街村民之實生活上於緊急之事項中辦理以明街村行政逐漸確立而謀增進街村民公共之福利焉

二 要領

一 方針

街村公所共用必要之經費ノ計畫的經營ヲ以テ確保シ豫算制度ノ確立、稅徵收ノ合理化、會計事務ノ整備並ニ街村基本財産ノ造成ヲ計リ以テ街村民負擔ノ減輕公正ト街村財政ノ確立ヲ期スルモノトス

二 要領

1 稅徵收ノ合理化

イ 課稅徵收ノ作成

街村稅ハ之ヲ納入セザルコトヲ以テ面子アリトスル封建軍閥政治下ノ陋習ヲ打破シ課稅ヲ徹底的ニ防止スル爲メ課稅ノ關スル課稅告知書ヲ街村稅種目毎ニ作成スルモノトス(收入原簿ノ基本トナルモノ)

ロ 納稅告知書ノ發行

街村稅ノ徵收ハ課稅告知書ヲ納稅告知書ヲ以テ爲スコト而シテ納稅告知書用紙ハ當分縣ニ於テ作成、之ヲ逐枚トシ課稅台帳ニ載テ必要數目ヲ街村ニ交付スル等徵稅事務ノ整備確立ノ爲メ必要ナル措置ヲ講ズルモノトス

ハ 持券納入

街村稅ハ納稅人自ラ告知書ハヨリ持券納入シ中間集金ニヨリ縣署ヲ除去スルモノトス

2 預算制度ノ確立

街村ノ公共經費ハ歲入歲出共ニ總テ豫算ニヨリテ之ヲ收入支出シ豫

算ハ街村活動ノ基本の指標タルノ實質ヲ現實ニ確立スルモノトス而シテ豫決算ノ街村民ニ對スル公示ハ必要之ガ實行ヲ期スモノトス

3 收入出會計事務ノ整備

街村制施行規則所定樣式ニ基キ會計事務ノ整備確立ヲ計リ日々街村ノ整理狀況ヲ明瞭ナル如ク整理スルモノトス特ニ基本的事務帳簿タル歲入內譯簿、歲出入譯簿、現金出納簿ハ之ヲ洋式ニ統一整備セシムルモノトス

4 基本財産ノ造成

街村財政ノ確立上基本財産ノ造成ハ最モ緊要ノモノタルニ鑑ミソノ收入ヲ以テ街村經常費ノ二分ノ一以上ヲ支拂シ得ルヲ目標トシ地方ノ情況ニ應ジ之ガ造成ヲ圖ルモノトス

第七 街村行政ノ確立

一 方針

街村行政ノ經過的過程ニ即應スルヲ本旨トシ委任事務ハ出來得ル限リ最少限度ニ止メ且簡易ナ形ニ於テ之ヲ課シ公共事務ハ街村民ノ實生活上最モ緊急ノ事項ニヨリ處理シ以テ漸次街村行政ノ確立ニヨリ街村民公共ノ福利増進ヲ圖ルモノトス

二 要領

1 戶口調査
使爲確立民話其爲建或村組織之
眞目的起見應與警察協力調查戶口
然現在之農村未有一定姓名者實居
多數有按及此應首將其姓名起受

2 教育
本諸郡土教育之眞精神尙國民學校
國民學舍尙爲町村經營於最少限度
除人件費外其他之經費概由町村負
擔之

3 土木
修築道路、架設橋梁者而應增進街
村民共同福祉之處殊非淺鮮更應將
的町村之財政能力力圖整備俾樂之
村之成業

4 勸業
本諸郡業立國之主旨實行土地之利
用種子與耕種方法之改良試作地村
有公地之耕種等項宜振興開發街
村之成業

5 衛生、保健
於街村公所內添設備而取之醫藥當
備成或改設便所造成自給肥料造成
共同浴場改良飲水之井等項按照各
地各樣之方策力期保健衛生之發展

6 町村自治
應合街村民實生活之自衛規約謀其
徹底處於安寧保持上認爲有必要設
置自衛團時務於可能範圍內勿使街
村民負擔過重施行訓練爲尙

7 議會
可能範圍取一村一合主義以村長充
分會長該徵收之公正便利外以促進
成置設備業之實績

8 徵稅事務
關於土地之國稅(地稅、地租)
一俟町村稅徵收事務之整備確立告
成時即由該等國稅徵收使街村公
所徵收爲目標

第八 關於街村行政上之民意暢達
一 方針
關於街村行政有關於街村民實生活上
至重大之故於街村組織用上須謀民
意暢達以期街村行政之適應之確立並
圖街村之公共的有便的團結

二 要領
1 爲圖街村之民意暢達而設街村協
議會
2 街村協議會以街村內區電長會充
之然於設有區和會分會與取組織結
成之街村內以分會之當務會(實員
爲包含區電長)充之
3 須經協議會協議之事項街村之豫
決算及其他街村行政中與街村民有
重大影響之事項

第九 街村吏員之養成訓練
一 方針

1 戶口調査
氏籍確立ノ環境ヲラシムルト共ニ
街村組織ノ眞目的ヲ達成スル爲
際ト協力シテ戶口調査ヲ爲スモノト
ス而シテ農村ニ一定ノ姓名ヲ有セ
ザル者過半數ヲ占ムル現狀ニ應ミ
先ヅ名前ヲツケルコト

2 教育
郡土教育ノ精神ニ則リ國民學校
國民學舍ハ之ヲ街村費トシ少クト
シ人件費ヲ除ク其ノ他ノ經費ハ街
村ニ於テ之ヲ擔當スルモノトス

3 土木
道路ノ修築、橋梁ノ架設ニヨリ街
村民共同ノ福祉ヲ增進シ得ルモノ
夥カラズ町村ノ財政能力ニ應ジテ
ガ整備、修築ヲ計ルモノトス

4 勸業
農業立國ノ本旨ニ則リ土地ノ利
用、種子改良ニ耕作方法ノ改良試作
田、村有公田ノ耕作等ヲ街村
産業ノ開發振興ノ爲スモノトス

5 衛生、保健
街村公所ニ簡單ナル醫藥設備ヲ備
付セテ便所ノ設置ニヨリ自給肥料
ノ作成、共同風呂ノ作成、井戸ノ
改良等各地各樣ノ方策ニヨリ保健
衛生ノ發展ヲ期スモノトス

6 町村自治
街村民ノ實生活ニ即セル自衛規約
ノ徹底ヲ計ルト共ニ安寧保持上必
要ニヨリ自衛團ヲ設置シタル場合
ニ於テハ出來得ル限リ街村民ノ負

7 議會
出來得ル限リ一村一合主義ニヨリ
村長ヲ以テ分會長トシ徵收ノ公正
便宜ヲ計ル外野設備業ノ實ヲ舉
ルモノトス

8 徵稅事務
土地關スル國稅(地稅、地租)
ハ町村稅徵收事務ノ整備確立ニ件
ヒ之ヲ街村公所ソシテ徵收セシム
ルコトヲ目標トスルコト

第八 街村行政ニ關スル民意暢達ニ就テ
一 方針
街村行政方街村民實生活ニ至大ノ關
係ヲ有スルハ當ニ街村組織用上民意
ノ暢達ヲ計リ以テ街村行政ノ適應
ナル確立ト街村ノ公共的有便的團結
ヲ計ラムトス

二 要領
1 街村ニ於ケル民意暢達ヲ圖ル爲
街村協議會ヲ設定ス
2 街村協議會ハ街村內區電長會ヲ
以テ充ツルニ協和會分會會ニ取組
織ノ結成セラレテハ街村ノ實業ヲ
ハ分會ノ當務會(實員ハ區電長ヲ
含ム)ヲ以テ之ニ充ツ
3 協議會ニ協議スベキ事項ハ街村
ニ於ケル豫決算其ノ他街村行政中
街村民ニ大ナル影響ヲ與フル事項
トス

第九 街村吏員ノ養成訓練
一 方針

主爲新興王道國家公吏之精神的訓練
並應有必要的學術實務能力謀其向上
以期養成爲村村育成而能擔負之人士
爲方針

二 要領

1 各省之地方職員訓練所所在地可能情形
收容村職員訓練教育之

2 於各縣設置村吏員訓練所最少
限在二以內所有村吏員均
應施行二個月左右之訓練

3 對於訓練所實行一定期間之現地
指導

4 日常村行政之指導當以積極訓
練村吏員之心情

第十 附村之指導監督

一 方針

附村之官成者係於地方村之具體的
因習入不正之革新以合理建設之本質
觀察其指導監督務須周到復切之
尤其對於財務計一節更須禁止以期監
督之浸透徹底並附村制之立定確立

二 要領

1 於縣之指導監督

イ 對於預算制度之確立、運用及
財務會計事務之進行應爲密切關
密之指導監督俾附村吏員徹底
了解

ロ 關於處理歲入歲出事務更須嚴
重監督

ハ 關於門戶費之審定及其他與附
村民有直接利害關係之村長之
裁定制等事應十分加意監督

ニ 縣方官行使預算及其他之認可
權時應考慮該村之特質適當
行之使其實行可能

ホ 關於附村之浸透領域之擴大並期
信實必同

ヘ 監督者應於以下舉縣公署全
體務綜合的而施行之

ト 監督者須基於一定之組織的計
畫至於縣下全部附村現地施行之

2 省之指導監督

イ 對於全省全縣行一般之指導外
並適合各縣官成程度施行適當之
個別指導

ロ 指導監督者宜把握其現狀按照
官成組織的計劃施行之

ハ 各縣之附村長會議時必須出席
外並須根據一定之計劃至現行現
地指導

第十一 其他必要之注意與指導

1 對於附村官成之目的及其精神俾
縣公署之全員徹底認識

尤其對於警察職員更當使其徹底認

新興王道國家ノ公吏タル精神の訓練
ヲ主トシテ必要ナル學術並ニ實
務能力ノ向上ヲ計リ以テ村育成ノ
根本的ノ人士ヲ養成スルモノトス

二 要領

1 各省ニ於ケル地方職員訓練所ニ
於テハ事情ノ許シ限リ村職員ヲ
收容之ヲ教育ヲ爲スモノトス

2 各縣ニ於テハ村吏員訓練所ヲ
設置シ小トモ二以內ニ全附村
吏員ヲ二箇月程度訓練スベキモノ
トス

3 訓練所ニ於テハ一定期間現地指
導ヲ行フモノトス

4 日常村行政ノ指導ニ於テモ常
ニ附村吏員ノ訓練ノ連絡ヲ充實
シテ行フモノトス

第十 附村ノ指導監督

一 方針

附村ノ官成方計ガ地方鄉村ニ於ケ
ル封建的因習ト不正ノ革新ニヨル農
村ノ合理的建設タル本質ニ依リ之ガ
指導監督ハ周到、復切ニ行ヒ特ニ財
務、會計ニ就テハ嚴正ナル監督ノ浸
透徹底ヲ期シ以テ附村制ノ公認ナル
確立ヲ期ス

二 要領

1 縣ニ於ケル指導監督

イ 預算制度ノ確立、運用及財務、
會計事務ノ進行ニ對シ周到密切
ナル指導ヲナシ附村吏員ニ之ガ
指導ノ徹底ヲ期ス

ロ 歲入歲出事務處理ハ關シテハ
特ニ嚴重ナル監督ヲ爲ス

ハ 門戶費ノ査定其ノ他附村民ノ
利害ニ直接ノ關係アル附村長ノ
裁定制等ニ就テ充分ナル監督
ヲナス

ニ 預算其ノ他縣ニ於テ行フ認可
權ノ行使ニ當リ附村ノ特質ヲ考
慮シ實行可能ナル如ク適正ヲ期
ス

ホ 監督ノ浸透領域ノ擴大ヲ期シ
信實必同ヲ期ス

ヘ 監督ハ縣長以下縣公署全體務
綜合的ニ之ヲ行フ

ト 監督ハ一定ノ組織的計畫ニ基
キ縣下全附村ニ其ノ現地ニ對リ
テ之ヲ爲スモノトス

2 省ニ於ケル指導監督

イ 省下全縣ニ對シ一般の指導ヲ
行フ外各縣ニ於ケル官成程度ニ
適合セル個別指導ヲ併セ行フ
モノトス

ロ 指導監督ハ現狀ヲ把握シ官成
ノ組織的計畫ニ依リ之ヲ行フコ
ト

ハ 各縣ニ於ケル附村長會議等ニ
ハ必キ出席スル外一定ノ計畫ニ
基キ縣ニ到リ現地指導ヲ行フコ
ト

第十一 其ノ他必要ナル注意並ニ指導

1 附村官成ノ目的及其精神ニ就キ
縣公署全員ニ對シ之ガ認識ヲ徹底
スルコト

特ニ警察職員ニ對シテ之ガ徹底ヲ

<p>對於町村育成予以誠意之協力</p> <ol style="list-style-type: none"> 縣公署各科股對於町村辦理指示命令之起草事項應盡一元之行之以期絕對排除相互間所發生之矛盾是對於町村有命其事務的金融的負擔之指令、調令時概與町村股磋商以便尋求必要之措置 町村豫算制度之確立乃在排除執行豫算之妨害物保護町村其豫算始有確立之可能本官廳來應極力嚴密防害現象之發生因而縣職員往農村出察時應維持等項務期絕對禁止而事必要之措置 縣對排除縣公署以外之各機關防時招集或命令町村長之事其他各機關有必要時應由縣方招集之以期町村絕對無負擔而負責等事 町村長立於無智之民衆與尙青未 	<p>股之不良官吏劣紳等之群中宜四解其當道進行町村行政當困難多端之地位故須尊重其身分加以嚴重監督同時尚須十分保護</p> <p>二 省之注意措置</p> <ol style="list-style-type: none"> 對於縣長以下縣主關職員將町村育成之精神及方策使其等把握正當之認識及熱意 對於省下各縣實施周密、親切之個別的措施 關於省之各總各件對於縣發之訓令、指令等之起草與町村之程度及與其他町村運用上有實質的影響事項均應其劃一絕對排除互相間發生矛盾是以將是等草案均應會商於地方科及諸其他之必要措置 伴隨省下町村負擔之指令、訓令、公函等務使與地方科會商 應謀供給關於町村育成之教養資料 	<p>期町村育成ニ對シ誠意アル協力ヲナサシムルコト</p> <ol style="list-style-type: none"> 町村ニ對シ縣公署各科股ノ起草ニナル指示命令ヲシテ固ク統一元的ナラシムル相互間ニ於ケル矛盾ヲ絕對ニ排除スルコト コノ爲ニ町村ニ對シ事務的乃至金融的負擔ヲ伴フ指令、訓令ハ町村股ニ合議セシムル等必要ノ措置ヲ講ズルコト 町村ニ於ケル豫算制度ノ確立ハ豫算執行ノ妨グル事象ヨリ完全ニ町村ヲ保護スルコトニヨリ始メテ可能ナル本官廳ニ極力之ヲ防害スル現象ノ嚴禁ヲ計ルコト從ツテ縣職員ノ農村出察ニ際シテノ供應等ニ絕對ニ之ヲ禁止スルコト必要ノ措置ヲ講ズルコト 縣公署以外ノ機關ニ於テ臨時町村長ヲ招集シ或ハ命令スルヲ絕對ニ排除シ其等機關ニ於テ必要ナル場合ハ縣ニ於テ招集スル等町村ガ職ニ於テ知ラシムル負擔ヲ負フ如キコトヲ絕對ニラシムルコト <p>5 町村長ガ無智ナル民衆ト因青未</p>	<p>夕成ケル感徳官吏、劣紳等ノ中ニアリテ正シテ町村行政ヲ改善進行スル困難ナル立場ニアルヲ充分理解シ身分ノ尊重ヲ計リ嚴重ナル監督ヲナス反面充分之ヲ保護スルコト</p> <p>二 省ニ於ケル注意措置</p> <ol style="list-style-type: none"> 縣長以下縣主關職員ニ對シ町村育成ノ精神及方策ニ對シ正シキ認識ト熱意ヲ把握セシムルコト 省下各縣ニ對シ周到、親切ナル個別的措施ヲ實施スルコト 町村ノ制度其ノ他町村運用上實質的影響アル事項ニ關スル省ノ各總各科ノ起草ニナル縣ニ對スル訓令、指令等ヲ以テ一定的ナラシムル相互間ニ於ケル矛盾ヲ絕對ニ排除スルコトコノ爲右ノ草案ハ地方科ニ合議セシムル等必要ノ措置ヲ講ズルコト 省下町村ノ負擔ヲ伴フ指令、訓令、通達等ハ必ズ地方科ニ合議セシムルコト 町村育成ニ關スル教養資料ノ提供ヲ計ルコト
--	---	---	--

第一號樣式之一

(表紙裏面)

第 一	號	本 籍	姓	號 名
第 二	號	住 居 地		
第 三	號	麻 藥 買 通 帳		
第 四	號	用 景		
第 五	號	所 屬		
第 六	號	廣 德 年 月 日		
第 七	號	警 察 官 署 名		
第 八	號	發 給 印		

(表紙裏面記載事項)

通帳須知
欲受讓麻藥時須將通帳者登錄營業本通帳提承於警察官署指定之麻藥管制所受讓當日則小票之裁取日期已過之小票及附者自己裁取小票均無效不得購買或持有超過使用量五分之麻藥供因進行其他必要已受讓管警察官署許可時不在此限
本通帳不得貸與他人
本通帳遺失或毀損時須即時報告於該管警察官署領受補發
本通帳之使用期間滿了時須即時提

第二號樣式之二

附於該管警察官署以受更新

No.	名 藥 麻	五 四 月
No.	名 藥 麻	四 月
No.	名 藥 麻	三 四 月
No.	名 藥 麻	二 四 月
No.	名 藥 麻	一 四 月

(通帳內容)

備考
一 本通帳一年分爲一月至三月、四月至六月、七月至九月、十月至十二月之四期作制之
二 小票之文字及表紙之顏色同時爲紅色海洛因爲青色

公 告

職員身分證明書遺失報告

所屬官職姓名 懷德縣科員 李雨田
發行年月日及番號 廣德四年九月二十九日 第六九號
遺失年月日及場所 廣德六年七月二十五日 公主嶺正陽大街

告

所屬官職姓名 懷德縣臨時雇員 趙相誠
發行年月日及番號 廣德五年十月十日 第三二六號
遺失年月日及場所 廣德六年六月二十五日 伊通縣立山嶺北

所屬官職姓名 懷德縣科員 王修平
發行年月日及番號 廣德五年九月二十六日 第三七三號
遺失年月日及場所 廣德六年七月廿二日 公主嶺南門外

第二號樣式之二

(表紙裏面)

第 一	號	本 籍	姓	號 名
第 二	號	住 居 地		
第 三	號	麻 藥 買 通 帳		
第 四	號	用 景		
第 五	號	所 屬		
第 六	號	廣 德 年 月 日		
第 七	號	警 察 官 署 名		
第 八	號	發 給 印		

(表紙裏面記載事項)

通帳心得
麻藥ヲ受讓セントストキハ麻藥者登錄ト共ニ本通帳ヲ警察官署指定ノ麻藥管制所ニ提出シ該管日付小票ノ切取ヲシヘシ
日付ヲ超過セル小票及附者自ラ切取リタル小票ハ無効トス
使用量ノ五分ヲ超過セル麻藥ヲ購買又ハ所持スルコトヲ得ス但シ法行其他ノ必要ニ依リ警察官署ノ許可ヲ受ケタルトキハ此ノ限ハ在ラス
本通帳ハ他人ニ貸與スルコトヲ得

九一

No.	名 藥 麻	五 四 月
No.	名 藥 麻	四 月
No.	名 藥 麻	三 四 月
No.	名 藥 麻	二 四 月
No.	名 藥 麻	一 四 月

(通帳內容)

備考
一 本通帳一ヶ年ヲ一月乃至三月、四月乃至六月、七月乃至九月、十月乃至十二月四期ニ分ケ作製スルコトトス
二 小票ノ文字及表紙ノ色ヲ「マルヒネ」ハ赤色「ハロイン」ハ青色トス

廣德三年四月十一日滿洲國
郵政第三種郵便物認可
廣德六年八月二十二日發行(日刊)

大滿洲帝國廣德六年八月二十二日

價目 一冊月 四分 郵費在內
廣告費 九分 活字每行三十六字 一日一角五分

吉林省官報
印刷所 吉林省官報印刷所
地址 吉林省官報印刷所

中華民國三年四月十一日滿洲國
政令第三號 農林部
康德六年八月二十三日發行(日刊)

吉林省公報

康德六年八月二十三日
第一千十一號
星期三(水曜日)

訓令

吉林省訓令第五二九號

令各市縣局長

關於生畜買賣肉價格旬報之作
爲令遵照關於標題之作實率產案部訓令如
別紙抄件仰即遵照該會報告時期開通爲要
此令

康德六年八月十八日

吉林省長 四傳 啟

產案部訓令第五二九號(六月第五二二號)

關於生畜買賣肉價格旬報之作
爲令遵照關於標題之作實率產案部訓令如
別紙抄件仰即遵照該會報告時期開通爲要
此令

令各市縣局長

關於生畜買賣肉價格旬報之作
爲令遵照關於標題之作實率產案部訓令如
別紙抄件仰即遵照該會報告時期開通爲要
此令

關於生畜買賣肉價格旬報之作
爲令遵照關於標題之作實率產案部訓令如
別紙抄件仰即遵照該會報告時期開通爲要
此令

關於生畜買賣肉價格旬報之作
爲令遵照關於標題之作實率產案部訓令如
別紙抄件仰即遵照該會報告時期開通爲要
此令

關於生畜買賣肉價格旬報之作
爲令遵照關於標題之作實率產案部訓令如
別紙抄件仰即遵照該會報告時期開通爲要
此令

關於生畜買賣肉價格旬報之作
爲令遵照關於標題之作實率產案部訓令如
別紙抄件仰即遵照該會報告時期開通爲要
此令

關於生畜買賣肉價格旬報之作
爲令遵照關於標題之作實率產案部訓令如
別紙抄件仰即遵照該會報告時期開通爲要
此令

關於生畜買賣肉價格旬報之作
爲令遵照關於標題之作實率產案部訓令如
別紙抄件仰即遵照該會報告時期開通爲要
此令

關於生畜買賣肉價格旬報之作
爲令遵照關於標題之作實率產案部訓令如
別紙抄件仰即遵照該會報告時期開通爲要
此令

關於生畜買賣肉價格旬報之作
爲令遵照關於標題之作實率產案部訓令如
別紙抄件仰即遵照該會報告時期開通爲要
此令

關於生畜買賣肉價格旬報之作
爲令遵照關於標題之作實率產案部訓令如
別紙抄件仰即遵照該會報告時期開通爲要
此令

關於生畜買賣肉價格旬報之作
爲令遵照關於標題之作實率產案部訓令如
別紙抄件仰即遵照該會報告時期開通爲要
此令

關於生畜買賣肉價格旬報之作
爲令遵照關於標題之作實率產案部訓令如
別紙抄件仰即遵照該會報告時期開通爲要
此令

關於生畜買賣肉價格旬報之作
爲令遵照關於標題之作實率產案部訓令如
別紙抄件仰即遵照該會報告時期開通爲要
此令

關於生畜買賣肉價格旬報之作
爲令遵照關於標題之作實率產案部訓令如
別紙抄件仰即遵照該會報告時期開通爲要
此令

關於生畜買賣肉價格旬報之作
爲令遵照關於標題之作實率產案部訓令如
別紙抄件仰即遵照該會報告時期開通爲要
此令

關於生畜買賣肉價格旬報之作
爲令遵照關於標題之作實率產案部訓令如
別紙抄件仰即遵照該會報告時期開通爲要
此令

關於生畜買賣肉價格旬報之作
爲令遵照關於標題之作實率產案部訓令如
別紙抄件仰即遵照該會報告時期開通爲要
此令

關於生畜買賣肉價格旬報之作
爲令遵照關於標題之作實率產案部訓令如
別紙抄件仰即遵照該會報告時期開通爲要
此令

康德六年七月二十二日 產案部大臣 呂榮 宣

訓令

一 市場直接經由產案部長報告產案部大臣

二 每月一日、十日、二十日現在續於當日內報告之

三 報告日如有休假日時應於下次開市日將其當日之現在報告之

四 單位按斤或兩斤之價額表明其新舊別

五 市價現下雖按市場所行價不得依市場方便上任意定之

六 記載樣式中

1 所謂生畜者係指家畜之全生體內含毛骨肉內臟等

2 所謂枝肉(立)者係指生畜之枝肉內生體須除毛皮內臟

3 所謂純肉(立)者係指推算生畜之純肉內生體須除毛皮骨內臟

4 俱家畜之買賣按地方標準或有因用生體或枝肉(立)或純肉(立)者須各

訓令

吉林省訓令第五二九號

令各市縣局長

關於生畜買賣肉價格旬報之作
爲令遵照關於標題之作實率產案部訓令如
別紙抄件仰即遵照該會報告時期開通爲要
此令

康德六年八月十八日

吉林省長 四傳 啟

產案部訓令第五二九號(六月第五二二號)

關於生畜買賣肉價格旬報之作
爲令遵照關於標題之作實率產案部訓令如
別紙抄件仰即遵照該會報告時期開通爲要
此令

令各市縣局長

關於生畜買賣肉價格旬報之作
爲令遵照關於標題之作實率產案部訓令如
別紙抄件仰即遵照該會報告時期開通爲要
此令

關於生畜買賣肉價格旬報之作
爲令遵照關於標題之作實率產案部訓令如
別紙抄件仰即遵照該會報告時期開通爲要
此令

關於生畜買賣肉價格旬報之作
爲令遵照關於標題之作實率產案部訓令如
別紙抄件仰即遵照該會報告時期開通爲要
此令

關於生畜買賣肉價格旬報之作
爲令遵照關於標題之作實率產案部訓令如
別紙抄件仰即遵照該會報告時期開通爲要
此令

關於生畜買賣肉價格旬報之作
爲令遵照關於標題之作實率產案部訓令如
別紙抄件仰即遵照該會報告時期開通爲要
此令

關於生畜買賣肉價格旬報之作
爲令遵照關於標題之作實率產案部訓令如
別紙抄件仰即遵照該會報告時期開通爲要
此令

關於生畜買賣肉價格旬報之作
爲令遵照關於標題之作實率產案部訓令如
別紙抄件仰即遵照該會報告時期開通爲要
此令

關於生畜買賣肉價格旬報之作
爲令遵照關於標題之作實率產案部訓令如
別紙抄件仰即遵照該會報告時期開通爲要
此令

關於生畜買賣肉價格旬報之作
爲令遵照關於標題之作實率產案部訓令如
別紙抄件仰即遵照該會報告時期開通爲要
此令

關於生畜買賣肉價格旬報之作
爲令遵照關於標題之作實率產案部訓令如
別紙抄件仰即遵照該會報告時期開通爲要
此令

關於生畜買賣肉價格旬報之作
爲令遵照關於標題之作實率產案部訓令如
別紙抄件仰即遵照該會報告時期開通爲要
此令

關於生畜買賣肉價格旬報之作
爲令遵照關於標題之作實率產案部訓令如
別紙抄件仰即遵照該會報告時期開通爲要
此令

關於生畜買賣肉價格旬報之作
爲令遵照關於標題之作實率產案部訓令如
別紙抄件仰即遵照該會報告時期開通爲要
此令

關於生畜買賣肉價格旬報之作
爲令遵照關於標題之作實率產案部訓令如
別紙抄件仰即遵照該會報告時期開通爲要
此令

關於生畜買賣肉價格旬報之作
爲令遵照關於標題之作實率產案部訓令如
別紙抄件仰即遵照該會報告時期開通爲要
此令

關於生畜買賣肉價格旬報之作
爲令遵照關於標題之作實率產案部訓令如
別紙抄件仰即遵照該會報告時期開通爲要
此令

關於生畜買賣肉價格旬報之作
爲令遵照關於標題之作實率產案部訓令如
別紙抄件仰即遵照該會報告時期開通爲要
此令

關於生畜買賣肉價格旬報之作
爲令遵照關於標題之作實率產案部訓令如
別紙抄件仰即遵照該會報告時期開通爲要
此令

康德六年七月二十二日 產案部大臣 呂榮 宣

訓令

一 市場直接經由產案部長報告產案部大臣

二 每月一日、十日、二十日現在續於當日內報告之

三 報告日如有休假日時應於下次開市日將其當日之現在報告之

四 單位按斤或兩斤之價額表明其新舊別

五 市價現下雖按市場所行價不得依市場方便上任意定之

六 記載樣式中

1 所謂生畜者係指家畜之全生體內含毛骨肉內臟等

2 所謂枝肉(立)者係指生畜之枝肉內生體須除毛皮內臟

3 所謂純肉(立)者係指推算生畜之純肉內生體須除毛皮骨內臟

4 俱家畜之買賣按地方標準或有因用生體或枝肉(立)或純肉(立)者須各

依其所行之

4 對於居內却家或小賣須報告日本人用者爲原則俱無日本人用時係滿人用者須附以(滿)表明其職之
六 牛、山羊、山羊、豚與食肉用者凡須按各處別項記之並如後用者亦承認入以資參考

生畜室諸肉價格旬報 市長名

任免及指叙

任得甸縣警尉 九台縣警尉 後藤英次郎
任教化廳警尉 農安縣警尉 渡邊芳登
庚戌年七月二十日 農安縣技士 大西平次郎
任濱江省技士 郭前旗技士 二宮眞好
任興安南省技士 額輝縣警尉補 富永重雄
任長嶺縣警尉補 長嶺縣警尉 吳田四次
任教化廳警尉 雙陽縣警尉補 李 源 根
任懷德縣警尉補 洮安縣警尉 吉森勇雄
任吉林省警尉 洮安縣警尉 吉森勇雄
庚戌年八月一日

家畜種類名 一年月 日現在
一 生畜 至自 錢單位(新斤或舊斤)
二 生畜 至自 錢單位(新斤或舊斤)
1 生畜 至自 錢單位(新斤或舊斤)
2 技術(立) 至自 錢單位(新斤或舊斤)
3 純肉(立) 至自 錢單位(新斤或舊斤)
4 屠肉(立) 至自 錢單位(新斤或舊斤)
1 卸賣(付包) 至自 錢單位(新斤或舊斤)
2 小賣(付包) 至自 錢單位(新斤或舊斤)
庚戌年 月 日
連運都大臣 宛

任長嶺縣委任官試補 松本正久
庚戌年八月十五日 舒蘭縣警尉 宋 步 峯
任官照准 教化廳警尉補 邵 鴻 翔
庚戌年七月一日
任官照准 長嶺縣局官 領 獎
庚戌年七月十三日
任官照准 吉林省屬官 謝 洋 豐
庚戌年七月二十一日
任官照准 吉林省屬官 謝 洋 豐
庚戌年七月二十四日
任官照准 吉林國立醫院員 許 仲 三
庚戌年七月三十一日
任官照准 額輝縣警尉 木 塚 勇

(技術(立)又ハ純肉(立)ニ依ルモノアルニ依リ各其ノ依ル所ニ從フヲ以テ足ル
4 屠肉却家又ハ小賣ニツイテハ原則トシテ日本人用ノモノ報告シ日本人用ノモノナクモハ滿人用ヲ記載シ(滿)ノ以テ表示スルコト
六 牛、山羊、山羊、豚ハ食肉用ノモノハ限リ且各別票ニ記載スルコト尙後用者ハワイイテモ參考トシテ記入セラレタシ
記載格式
生畜數ニ者肉價格旬報 市長名

庚戌年七月三十一日 加那重雄
任官照准 懷德縣警尉 小松實久
庚戌年八月一日 吉林省警尉補 謝 洋 津 哉
任北安省警尉補 謝 洋 津 哉
庚戌年七月二十五日
任指紋管理局技士 謝 洋 津 哉
任開通省局官 小 平 政 雄
任吉林省屬官 傅 學 恭
任吉林省地方警察學校教官 傅 學 恭
任官照准 吉林省屬官 傅 學 恭
任乾安縣警尉 謝 洋 津 哉
任教化廳警尉 謝 洋 津 哉
任官照准 額輝縣警尉 李 慶 元

任得甸縣警尉 樺甸縣警尉 謝 壽 山
任永吉縣警尉 樺甸縣警尉 謝 壽 山
庚戌年八月一日 馬 政 局 技 士 官 野 友 吉
任官照准 吉林地方警察學校技士 官 野 友 吉
庚戌年八月五日 吉林省屬官 宋 萬 富
任官照准 依據文官令第百零六款應即休職
庚戌年八月八日 吉林省屬官 宋 萬 富
任官照准 德惠縣局官 劉 文 德
庚戌年七月一日
任官照准 吉林省屬官 謝 文 德
任官照准 吉林地方警察學校屬官 齊 木 進 一
庚戌年七月十二日 樺甸縣警尉補 進 水 元 雄
任官照准 吉林省屬官 德 光 利 一
庚戌年七月二十日
任官照准 吉林省屬官 德 光 利 一
庚戌年八月十日

任官照准 額輝縣警尉 李 慶 元

庚戌年三月四月十一日滿洲國
庚戌年八月二十三日發行(日刊)

大滿洲帝國庚戌年八月二十三日

價目 一冊 四分 郵費在內
廣告刊費九分 每月發行三十六期 一年一元五角

印刷者 吉林省官報
印刷所 三 印刷 會 社
吉林市大官報

庚德三年四月十一日 創刊
 庚德六年八月二十四日發行(日刊)

吉林省公報

庚德六年八月二十四日
 第一千十二號
 星期四(木曜日)

次 日

- 公 函
- 關於運動用品最高販賣價格之件
- 任勞及酬報
- 關於省警備隊(陸軍水兵)等
- 公 告
- 職員考任規則修正公告

公 函

吉開工第...號一十二四一
 庚德六年八月十九日
 吉林省市長 吉林省次長 三 谷 清
 吉林省商會會長 吉林省商工公會會長

關於運動用品最高販賣價格之件

關於前題之件准經濟部次長函知到紙抄件
 到署相應函復(附錄)在案
 請查照於販賣取締上以期無遺憾爲荷

公 函

吉開工第...號一十二四一
 庚德六年八月十九日
 吉林省市長 吉林省次長 三 谷 清
 吉林省商會會長 吉林省商工公會會長

運動用品最高販賣價格之件

前題ノ件ニ關シ到紙寫ノ題經濟部次長ニ
 リ通牒有之タルニ付之レガ販賣取締上遺
 憾無キヲ期サレ度及右條條

發給先 新京特別市副市長 各省次長 治安部次長

經濟部公函 經商函第五一六號

庚德六年八月九日

經濟部次長 松田 金輔

吉林省次長 殿

運動用品最高販賣價格ニ關スル件

前題ノ件東亞款式野球用ボールヲ左記價格ニ依リ販賣致スコトニ相成リタルニ付之レガ販賣取締方ニ關シ何分ノ御配意相煩度

尙御實ニ付テハ滿洲生活必需品配給株式會社、小賣ニ付テハ全滿運動具商聯合會主トシテ之ヲ取扱フハ從前通りニ付此段申添フ

記

品 名	製造業者名	卸 賣 最 高 價 格 (調整科ヲ含ム一打ニ付)	調 整 科	小 賣 最 高 價 格 一打ニ付一個ニ付
東亞款式野 球用ボール	東亞商會 (奉 天)	關東州 四、五八 〇六八(物品稅)	一、六、八四〇、五七	〇、五六六、八四〇、五七

康德三年四月十一日 星期一
康德六年八月二十五日 星期一
（日刊）

吉林省公報

康德六年八月二十五日
第一千十三號
星期五（金曜日）

訓令

吉林省公報第五三〇號
令各市縣縣長
關於吉林省局設置之作
爲令知事在首題之作茲准產案部函如另紙
抄件到著令仰各該長即便知照爲要此令

康德六年八月十七日

吉林省長 周 傳 綬

產案部公函 康德六年（六文第一二四八號）
（六林政第五二七號）

康德六年八月一日

產案部大臣 呂 榮 寶

各省長 殿

關於吉林省局設置之作

官開第二一號七一一三

康德六年八月一日

各市縣縣長 殿

康德六年度第二次產案部收後高理想調查ニ關スル件
百題ノ件充記要項致ニ第一次調査ニ指示セル諸注意遵守ノ上調査ノ高全ヲ期セラ
レ度

吉林省公報 第一千十三號 康德六年八月二十五日 第三種郵便物認可

訓令

吉林省公報第五三〇號
令各市縣縣長ニ合ス
吉林省局設置ニ關スル件
今般吉林省局設置ニ關シ產案部大臣ヨリ別
紙寫ノ通リ選擇有之リタルニツキ右移詳
ス

康德六年八月十七日

吉林省長 周 傳 綬

產案部公函 康德六年（六文第一二四八號）
（六林政第五二七號）

康德六年八月一日

產案部大臣 呂 榮 寶

各省長 殿

吉林省局設置ニ關スル件

道面各縣新任職員ノ調査所要經費ハ省地方費トシ近テ令地スルヲ以テ一ヶ年
分テ各次ニ分配シ該豫算額内ヲ以テ實施相成度
道面各新任職員別紙日程ニ依リ派遣可致ニ付爲令申諭
記

- (一) 報告書ハ商務司長宛ニ部、省公署宛ニ部
九月八日迄ニ到着スル様提出スルモノトス
- (二) 省ニ於ケル集計誌ニ審査ノ日程ニ追進通知ス

星期一 九六

- 訓令
- 關於吉林省局設置之作
- 公 訓

○康德六年度第二次產案部收後高理想調查
相關ニ關スル件

中華民國三年八月十一日
禮拜三
第六千一百四十四號
庚戌年八月二十六日發行(日)

吉林省公報

庚戌年八月二十六日
第一千一百四十四號
星期六(壬戌日)

目次

- 命令
- 關於四大師以外之日本國祝祭日辦理之件
- 公告
- 勸業廳發給營業許可證規則

訓令

吉林省訓令第五一號

省私立各中學校校長

關於四大師以外之日本國祝祭日辦理之件

為令該事關於前項之件奉奉
民生部訓令如別紙到行令仰各校長遵照辦理
此令
庚戌年八月二十四日
吉林省長 齊 燮 材

令吉林省長

關於四大師以外之日本國祝祭日辦理之件

為令該事奉本部於昨日通一體之未定案將
日本國祝祭日辦理各學校規程中規定為式日
在案其於四大師以外之日本國祝祭日各學
校長應於前項及其他之適當場合對學生

為該祝祭日相當之困難以期對日滿不可分
關係之進行徹底起見

至前辦人學生係以日本人之本質而為滿洲
國組成分子故其教育以合於建國之本旨實
為根本方針之所在惟庚戌五年民生部訓令
第五十三號「關於朝鮮人學生多數在學校、
學舍、宿舍及特別教育施設之式日之件」
其四大師之規定既與一般學校規程另行規定
故於朝鮮人學生在學之學校對於四大師以
外之日本國祝祭日之辦理亦應按左列應行
面指款之例辦理所屬一體遵照此令
此令

庚戌年八月十四日

民生部大臣 孫 其 昌

訓令

吉林省訓令第五一號

省私立各中學校校長

關於四大師以外之日本國祝祭日取換之件

為令該事關於前項之件奉奉
民生部訓令如別紙到行令仰各校長遵照辦理
此令
庚戌年八月二十四日
吉林省長 齊 燮 材

令吉林省長

關於四大師以外之日本國祝祭日取換之件

日滿一體之未定案將
日本國祝祭日辦理各學校規程中規定為式日
在案其於四大師以外之日本國祝祭日各學
校長應於前項及其他之適當場合對學生

公告

告示

選品展覽會許可證發給知照

姓名 許可證號 永吉縣 王 興 之 一四八七

吉林市 張 德 壽 一四八六 張 耀 先 一四八八

額 德 霖 一四八九 王 憲 德 一四九一

額 德 霖 一四九二 永 吉 縣 李 文 德 一四九五

吉林省公報 第一千一百四十四號 庚戌年八月二十六日 第三編 郵政傳書部 星期一

九八

外人	計	男	女
計			

四 村財財源 康徳 年 月 日現在

(一) 借付稅收入

稅調	事項別	賦課總額	賦課員數	賦課率	備考
一、門戶費					
二、地費					
三、家屋費					
合計					

(註) 一、賦課總額即前年度之預算額

- 二、賦課員數即門戶費及納稅義務者之課員數地費及課稅土地之總納稅家屋費及貨價價格之總數
- 三、平均賦課率即每納稅義務人或每納之平均賦課額
- 四、備考如地費或臨時賦課額記入之

(註) 日文

- 一、賦課總額ハ常年賦課ノ預算額ヲ記入スヘシ
- 二、賦課員數ハ門戶費ノ場合ハ納稅義務者ノ總員數ヲ地費ノ場合ハ課稅總額ヲ家屋費ノ場合ハ貨價總額ノ總額ヲ記入スヘシ
- 三、平均賦課率ハ納稅義務者一人當成ハ土地・家屋ノ平均賦課額ヲ記入スヘシ
- 四、備考關ハ地費ノ停課設定其ノ他ノ事項ヲ詳細記入スヘシ

(二) 稅外收入調 康徳 年 月 日現在

收入調	事項別	收入	費	日	年收入總額	小計	摘要
一、財產收入							
二、使用料收入							
三、手数料收入							

四、某某收入	某某收入
合計	

(註) 摘要欄內記入徵收單位徵收率及徵收員數例如公會堂使用費一日一元五日數日等記入之

摘要欄ハ徵收單位徵收率及徵收員數例如公會堂使用費一日一元五日數日等記入之

五、(村) 德備員調 康徳 年 月 日現在

職調	事項別	氏名	年齢	役職	現在係屬
一、村長					
二、副村長					
三、村吏					
四、村吏(助理員)					
五、村吏(事務員)					
六、(村) 公所關係員					

六、(村) 公所關係員調 康徳 年 月 日現在

種別	日	摘要
一、現在總會連不適合是否須轉移及改裝		
二、總會之指定場所		
三、件理遷移或改裝所要經費		
四、對各分莊所之所在地及其關係		

(註) 對於第四條日須記入現在之(村)公所與各分莊所之距離並將來之

確定場所與距離

四、付テ(現在ノ)村(村)公所ト警察署及分駐所トノ距離ニ付テ記入シ尙
將來ノ預定場所トノ距離ニ付テモ記入ノコト

七、(村) 諸施設調 (庚申) 年 月 日現在)

區	別	校數	設立主體 及其校數	職員數	取費兒童數	年經費總額	設備狀況
國民優級學校							
國民學校							
國民學舍							
合 計							

(註) 一、對於設立主體如辦公費由村負擔之時須記載爲何村立者

二、「設立主體及其校數」之欄內例應立何村立或私立別及其校數須記載之

一、設立主體ニ付テハ辦公費ヲ何村ガ負擔セル場合ハ一應何村立トシテ記載ノコト

二、「設立主體及其校數」ノ欄ニト例ヘバ私立何村立或ハ私立別及其ノ校數ヲ記載スルコト

開日總數	有給	無給	一人一ヶ月給料	一年經費總額	備考

(註) 備考欄內將經費總額之內容及對於有給自辦團將其解散實施可能時期等詳細記入之

備考欄ニハ經費總額ノ內容及有給自辦團ハ付テハ其ノ解散實施見込時期等ニ付テ詳細記載スルコト

施設名	職員數	取費	兒童數	年經費總額	設備狀況

(四) 其ノ他

八、(村) 財務概算調 (庚申) 年 月 日現在)

現 在	設 置	時 間	備 考

(註) 一、豫算之編成即該豫算之編成者何村費之徵收即其徵收機關及徵收地會計事務即支出決算者何村費課稅台帳之整理將其有無記入之

二、豫算編成ニ付テハ編成者何村費ノ徵收ニ付テハ徵收機關及徵收地會計事務ニ付テハ支出決算者何村費課稅台帳ノ整理ニ付テハ其ノ有無ヲ記入スルコト

三、現在ノ欄ニハ現在ノ狀況設置時間ニハ設置時ノ狀況即チ豫定ニ付テモ記入スルコト

中華民國三年四月十一日滿洲國
第三種郵便物認可
庚申年八月二十八日發行(日刊)

大滿洲帝國庚申年八月二十八日

價目 一、一個月部 四角五分 郵費在內
廣告刊費九角 活字每行三十大字 一日一角五分

發行所 吉林省公報社
印刷所 三益印刷會社
吉林省大連路

吉林省公報

第一千六百號

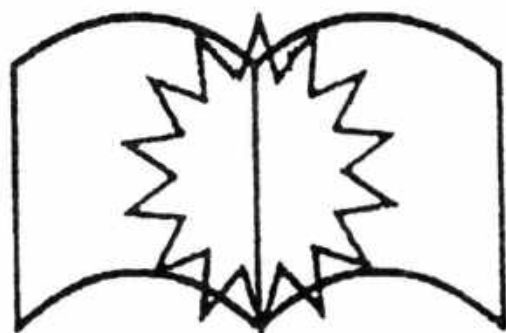

原 缺

宣統三年四月十一日滿洲國
憲法第三條 憲法施行日期
宣統六年八月三十日發行(日刊)

吉林省公報

康德六年八月三十日
第一千十七號
星期三(水曜日)

條例

普通員條例第二條

茲制定普通員薪金津貼旅費額及其他支給條例如左
宣統六年八月一日

薪津貼

第一條 薪津貼之薪金每月依另紙薪金表爲主事、技師、醫師、藥劑師、之更員者支給第一號之給額爲事務員、技師、醫師、藥劑師、看護婦長之更員者支給第二號之給額

第二條 更員每被非在職一年以上不得增薪
但該當薪金額表第二號而未滿十八歲者不在此限
四公員傷或因疾病陷於危殆或至不堪現職時亦同

第三條 該當薪金額表第二號更員之薪金未滿十八歲者不得被額可酌定其中間之金額支給之

第四條 對於職吏員之受一級和職權在職

五年以上成績優秀者得月薪三十圓以內之年功加俸

第五條 對於被命休職者除另有規定者外支給休職中薪金之三分之一俱有特別事由時不得支給之

第六條 薪金於每月二十三日支給之俱該日若爲休日時得提前一日

第七條 薪金不論暫任增薪減薪均以發令之日起計算之對於被命休職支給薪金之一部時視其減薪並休職者復職時俸俸期新任依本條第一項之規定

第八條 退職或死亡時得發給該月之全薪俱受懲戒處分或依刑事裁判之結果而解職者至免職日止以日額支給之

凡任用官吏退職者之薪金至退職日止以日額支給之

對於退職之職吏員在該月內復受該職任用爲更員者惟該月分之薪金不支給之俱在此場合如其薪金額退職之時時爲高時對其所差之金額由新任用之日日起以日額支給之

條例

普通員條例第二條

茲制定普通員給料津貼旅費額及其他支給條例如左
宣統六年八月一日

給料及津貼

第一條 給料及津貼之給料每月額由表給料額表依主事、技師、醫師、藥劑師、之更員者支給第一號之給料額爲事務員、技師、醫師、藥劑師、看護婦長之更員者支給第二號之給料額

第二條 更員每被非在職一年以上不得增薪
但該當給料額表第二號而未滿十八歲者不在此限
四公員傷或因疾病陷於危殆或至不堪現職時亦同

第三條 該當給料額表第二號更員之給料未滿十八歲者不得被額可酌定其中間之金額支給之

第四條 對於職吏員之受一級和職權在職

五年以上在職成績優秀者得月薪三十圓以內之年功加俸

第五條 休職中薪金之三分之一俱有特別事由時不得支給之

第六條 給料於每月二十三日之支給俱該日若爲休日時得提前一日

第七條 給料不論暫任增薪減薪均以發令之日起計算之對於被命休職支給給料之一部時視其減薪並休職者復職時俸俸期新任依本條第一項之規定

第八條 退職或死亡時得發給該月之全薪俱受懲戒處分或依刑事裁判之結果而解職者至免職日止以日額支給之

凡任用官吏退職者之薪金至退職日止以日額支給之

對於退職之職吏員在該月內復受該職任用爲更員者惟該月分之薪金不支給之俱在此場合如其薪金額退職之時時爲高時對其所差之金額由新任用之日日起以日額支給之

吉林省公報 第一千十七號 宣統六年八月三十日 第三種郵便物認可

星期一 一〇六

第九條 因病繼續缺勤超過九十日因私事缺勤超過三十日者以後發給金減半額但因公務負傷或因公患病不能執業者最著者假使發給金係屬預防上依法令施行交通運輸或內閣廳不能出動時不在此限

第十條 依前條之規定缺勤中之休職退職或死亡時支給其減額該月份全額

第十一條 休職或退職者因特別奉命辦理事務交代時事務整理等職務及翌月以後時其間依前條發給金額以日額支給之

第十二條 死亡者之遺金依其配偶者子孫父母祖父母兄弟姊妹之順序支給之

在前項順序中之子孫間親生子孫為先孫其次為先女次之且以年齡長者為先

以第一項之規定無支給者時繼承的遺與死亡者之關係支給於他人

第十三條 支給額金之額計算上如發分位未滿之零數時捨除之至於日額計算方法應按其當月之實日數

第十四條 對於縣吏員縣長特認有必要時對於該當額表第一號之吏員得加算

一 金四成以內之津貼對於該當第二號之吏員得加算金八成以內之津貼

第十五條 前條津貼之支給應依支給額金之例

第十六條 旅費於縣吏員因公旅行國內及縣內時應按別表旅費額表支給之旅行國外時其旅費額及支額方法隨時呈受有長之認可由縣長定之

第十七條 旅費分為火車費船費車馬費航空費每日津貼附費諸費赴任津貼移轉費及家族移轉費

第十八條 旅費依前條計算之俱因公務之關係應依前條時依其實際所經由之路徑

第十九條 若有依年度或日期區分計算旅費之必要時其區分不明時以最近到地之日區分其旅費

第二十條 火車費船費依旅費額表之定額支給之

但固有特別必要乘坐優等車時得支給其所需實費

車馬費應合算其路程依旅費額表之定額支給之如乘用公共自動車時支給其實費但路程合算上發生未滿一杆之零數得捨去之

額分對任用ノ當日ヨリ日割ヲ以テ支給ス

第九條 納氣ノ爲執務セザルコト引續キ九十日、私事ノ故障ニ依リ執務セザルコト引續キ三十日ヲ越スル者ハ以後給料ノ半額ヲ減ズ但公務ノ爲停後ツ受ケ若ハ疾病ニ依リ執務セザルモノ、服忌ヲ受タル者、賜假休養スル者又ハ傳染病預防上法令ニ依リ執行スル交通運輸或ハ隔離ノ爲出動スルコトヲ能ハサルモノハ此ノ限ニ在ラズ

第十條 前條ノ規定ハ依リ減給中ノ者休職、退職又ハ死亡シタルトキハ其ノ減給ニ依ル當月分ノ全額ヲ支給ス

第十一條 休職又ハ退職ノ者事務引續、職務整理等ノ爲特ニ命ジ受ケ翌月以降ハ涉リ執務スルトキハ其ノ間前職ノ給料額ニ依リ日割ヲ以テ支給ス

第十二條 死亡者ノ給料ハ其ノ配偶者、子孫、父母、祖父母、兄弟姊妹ノ順位ニ依リ支給ス

前項ノ順位中子孫ノ間ニ在リテハ實子孫ヲ先ニシテ養子孫之次平男ハ女ヨリ先ニシテ年齡ハ共ノ多キ者ヲ先ニス

第一項ノ規定ニ依リ支給者ヲキトキハ死亡者トシテ關係ノ長ニシテ縣長ハ其ノ他ノ者ニ支給スルコトヲ得

第十三條 給料ヲ支給スルニ當リ計算上分位未滿ノ零數ヲ生ズルトキハ之ヲ切捨ツルモノトシ日割計算法ハ其ノ月ノ現日數ニ依ル

第十四條 縣吏員ニシテ縣長ニ於テ特ニ必要ト認ムル者ニ對シテハ別表給料額

表第一號ニ該當スル吏員ニハ給料ノ四割以內第二號ニ該當スル吏員ニハ給料ノ八割以內ノ津貼ヲ附加スル事ヲ得

第十五條 前條ノ規定ニ依ル津貼ノ支給ニ關シテハ給料支給ノ例ニ依ル

第十六條 旅費ハ縣吏員公務ニ因リ國內及縣内ヲ旅行スルトキ別表旅費額表ニ依リ之ヲ支給ス

第十七條 旅費ハ搬運費、船賃、車馬賃、航空賃、口當、宿泊料、食卓料、赴任手當、移轉料及家族移轉料トス

第十八條 旅費ハ前條ニ依リ之ヲ計算スル俱シ公務ノ都合ニ依リ前條ニ依リ難キ場合ハ於テハ其ノ現ニ通過シタル通過額ニ依ル

第十九條 年度又ハ日ニ依リ旅費ヲ區分計算スル必要アル場合ハ於テ區分判明ナラザルトキハ其ノ最近ノ到達地ニ着シタル日及地點ヲ以テ其ノ旅費ヲ區分ス

第二十條 搬運費船賃ハ旅費額表ノ定額ヲ支給ス但特別ノ必要ニ依リ優等級ヲ乘用シタル場合ハ於テハ其ノ所需實費ヲ支給スルコトヲ得

車馬賃ハ其ノ路程ノ通算シ旅費額表ノ定額ヲ又ハ乘合自動車ノ運行アル場合ニ在リテハ其ノ料金ニ依リ實費ヲ支給ス但シ路程通算上一杆未滿ノ零數ヲ生ズルトキハ切捨トス

因特別事情難以定額之車馬費支其實費時得支給其實費

航空費依其費額支給實費但乘用航空機時須先經船長之承認

依官公用之船車馬航空機旅行時不支給船車馬航空費

每日津貼及宿費應按旅行日數支給旅費額表之定額對於附發日及歸着日之每日津貼及宿費出費日支給全額歸着日只支給每日津貼

水路旅行若不支給宿費
請費除給發外另需食費或雖不備給費然需食費時按照旅費額表之定額支給之

第二十一條 因私事延留他地以外者再由延留地因公旅行時其由延留地至目的地之旅費額如由任地至目的地之旅費額多時支給由任地至目的地之旅費

第二十二條 移轉費依另表之定額赴任津貼為與每日津貼三月份及宿費三夜份相當之額數
家屬移轉費對於配屬者為與本人相當之額數給發車馬費航空費每日津貼宿費及請費之全額及赴任津貼半額對於配屬以外之家屬共十二歲以上者為與本人相

當之額數給發車馬費航空費每日津貼宿費及請費之全額共未滿十二歲者為其半額

家屬之數超過五人時對於其超過者所支給之額數移轉費依前項規定之半額

本人赴任後於一年內其家屬無故不向本縣移轉時不支給家屬移轉費

第二十三條 對於因新任用受相贈者依其職相當之等級得支給由本人居住地至該縣任地間之旅費

第二十四條 每日津貼及宿費在同一地延留超過十日時對其超過日數減去定額之一成超過二十日時對其超過日數減去定額之二成超過三十日時對其超過日數減去定額之三成

第二十五條 陸路未滿二十軒鐵道未滿八十軒或水路未滿二十海里之旅行除因公務之關係住宿時外其每日津貼為定額之半數

旅行如涉及陸路鐵道或水路時擬道以四軒水路以一海里視為陸路一軒適用前項之規定

特別ノ事情ニ依リ定額ノ車馬費ヲ以テ實費ヲ支拂ケルキ場合ニ於テハ支拂ノ事實ヲ證スルニ足ル證據ニ依リ其ノ實費ヲ支給スルコトヲ得

航空費ハ其ノ料金ニ依リ實費ヲ支給ス但シ航空機ヲ乘用セントスル場合ハ陸ノ船長ノ承認ヲ經ルヲ要ス

官公用ノ船、車、馬、航空機ハ依リテ旅行スルトキハ船、車、馬、航空貨ハ之ヲ支給セキ

日常、宿泊料ハ旅行日數ニ應ジ旅費額表ノ定額ヲ支給ス、出發ノ日及歸着ノ日ハ對スル日當、宿泊料ハ出發ノ日ハ於テハ之ヲ支給シ歸着ノ日ハ日常ノミヲ支給ス

水路旅行ニハ宿泊料ヲ支給セズ
食卓料ハ船賃ノ外別ニ食料ヲ要スル場合又ハ船賃ヲ要セザルモ食料ヲ要スル場合ニ於テハ旅費額表ノ定額ヲ支給ス

第二十一條 私人用ノ任地以外ニ滞在スルモノ、滞在在任地ヨリ公務ニ依リ旅行スル場合ニ於テハ滞在在任地ヨリ目的地ニ至ル旅費額及任地ヨリ目的地ニ至ル旅費額ヨリ多キトキハ任地ヨリ目的地ニ至ル旅費額ヲ支給ス

第二十二條 移轉料ハ旅費額表ノ定額ニ依リ赴任手當ハ日常三分分給泊料三夜分ニ相當スル額トス

家族移轉料ハ配偶者ハ付テハ本人相當ノ額數、船賃、車馬費航空貨、日常給泊料及食卓料ノ全額並ニ赴任手當ノ半額ニ相當スル金額トシ配偶者以外ノ

家族、付テハ十二歲以上ノ者ニ在リテハ本人相當ノ額數、船賃、車馬費、航空貨、日常、宿泊料及食卓料ノ全額ニ相當スル金額トシ十二歲未滿ノ者ニ在リテハ其ノ半額トス

家族ノ數五人ヲ超過スル時ハ其ノ超過スル者ニ付支給スル家族移轉料ハ前項ノ規定ニ依ル半額トス

本人赴任後一年內ニ其ノ家族故ナクシテ本縣ニ移轉セザルトキハ家族移轉料ヲ支給セキ

第二十三條 新任用スル者有獎セラレタル者ニ對シテハ其ノ職相當ノ等級ニ依リ本人ノ居住地ヨリ本縣任地ニ至ル旅費ヲ支給スルコトヲ得

第二十四條 日常、宿泊料ハ同一地ニ滞在スルコト十日ヲ超過スル時ハ其ノ超過日數ニ付定額ノ一成、二十日ヲ超過スルトキハ其ノ超過日數ニ付定額ノ二割、三十日ヲ超過スルトキハ其ノ超過日數ニ付定額ノ三割ヲ減ス

第二十五條 陸路二十軒未滿、鐵道八十軒未滿又ハ水路二十海里未滿ノ旅行ニ在リテハ公務ノ都合ニ依リ宿泊料ヲ給付シ陸路ノ外其ノ日常ハ定額ノ半額トス

旅行ノシテ陸路、鐵道又ハ水路ニ至ルトキハ鐵道ハ四軒、水路ハ一海里ヲ以テ陸路一軒ト看做シ前項ノ規定ヲ適用ス

第二十六條 對於公務旅行中休職或退職者支給至新任地之前職相當之旅費

旅行中死亡時照前項之規定向其遺族支給與旅費相當之金額

關於前項之支給準用第十二條辦理之

第二十七條 因交代事務整理殘務對於退職者命令旅行時支給與前職相當之旅費

第二十八條 依旅行之任務或情況雖長得增減旅費之金額或改爲月額或日額或不支給旅費之金額或一部

第二十九條 縣內即日往返之出張及與距離或繼續長時間時縣長得支給定額半數以內之每日津貼

第三十條 旅行者應於歸後五日以內編造旅費明細書向縣長提出之

第三十一條 關於本條例施行上必要之事項由縣長定之

附則

本條例自民國五年七月一日適用
隨同本條例之施行業已改訂之縣吏自備金及津貼其計額數共預備金及津貼合計額減少時得支給其減額相當之特別津貼關於該項之支給依舊金支給例

依前項之特別津貼於每增薪時將其增薪相當額(依第十四條規定包含津貼之增加額)

選定之

關於日本條例施行前在同一地居留者之第二十四條第二項規定之適用通算前後日數而定之
本條例施行前奉命調任或新任用者於本條例施行後低任時仍照從前之例支給旅費

前項規定者之家族於本條例施行前起程而於本條例施行後抵新任地者仍照從前之例支給家屬移轉費

搬運費

一 其區分運費之等級爲二階級者七級以上者爲上級之運費七級以下者爲下級之運費
運費其無等級區分者支給其乘車實價之運費

二 因有特別之必要乘坐普通快車或特別快車時支給乘車實價之快車運費

移轉費

一 依水路或陸路赴任時之移轉費水路以六海里陸路以二杆視爲鐵道十五杆以換算鐵道杆數而定其支給額
二 依航空路赴任時之移轉費以不依航空路之路程定其支給額

第二十六條 公務旅行中休職又ハ退職トナリタル者ハ新任地ニ至ル前職相當ノ旅費ヲ支給ス

旅行中死亡シタル場合ニ於テハ前項ニ準ジテ旅費ニ相當スル金額ヲ遺族ニ支給ス

前項ノ支給ニ關シテハ第十二條ノ準用ス

第二十七條 事務引繼、殘務整理ノ爲退職者ニ旅行ノ命ズルトキハ前職相當ノ旅費ヲ支給ス

第二十八條 旅行ノ任務又ハ情況ニ依リ縣長ハ旅費額ヲ增減シ月額又ハ日額トシ又ハ旅費金額若ハ一部ヲ支給セザルコトヲ得

第二十九條 縣內即日ノ出張ニシテ距離ニ涉リ又ハ引繼キ長時間ニ涉ル場合ニ於テハ縣長ハ定額ノ半額以內ノ日常ノ支給スルコトヲ得

第三十條 旅行者ハ歸後五日以內ニ旅費明細書ヲ作成シ縣長ニ提出スベシ

第三十一條 本條例ノ施行ニ關シ必要ナル事項ハ縣長之ヲ定ム

附則

本條例自民國五年七月一日ヨリ之ヲ適用ス
本條例ノ施行ニ伴ヒ改訂セラレタル縣吏員ノ給料ガ津貼ヲ合セ尙充給料及津貼ヲ合セタル額ヨリ減ズルトキハ其ノ減給額相當額ノ特別津貼ヲ支給スルコトヲ得之ヲ支給ニ關シテハ給料ノ例ニ依ル前項ニ依リ特別津貼ハ増給セル毎ニ其ノ増給相當額(第十四條ノ規定セル津貼ノ増給額ヲ含ム)ヲ選定スルモノトス

本條例施行前ヨリ同一地ニ滞在スル者ニ對シテハ前後ノ日數ヲ通算シテ之ヲ定ム
本條例施行前奉命調任又ハ新任用セラレタル者本條例施行後支給スルトキハ仍從前ノ例ニ依リ旅費ヲ支給ス

搬運費

一 運費ノ等級ヲ二階級ニ區分スルモノニ在リテハ七級以上ノ者ハ上級ノ運費八級以下ノ者ハ下級ノ運費其ノ等級ヲ設ケザルモノニ在リテハ各其ノ乘車ニ要スル運費ヲ支給ス

二 特別ノ必要ニ依リ普通急行列車又ハ特別急行列車ニ乘用スル場合ニ於テハ其ノ乘車ニ要スル急行料金を支給ス

移轉料

一 水路又ハ陸路ニ依ル赴任ノ場合ノ移轉料ハ水路六海里、陸路二杆ハ鐵道十五杆ニ相當スルモノトシテ之ヲ換算シテ其ノ支給額ヲ定ム

航空路

一 航空路ニ依ラザル場合ノ路程ニ依リ其ノ支給額ヲ定ム

吉林省公報 第一千十七號 民國六年八月三十日 第三種郵便物認可 星期三

級別		給料額表	
級	別	給料第一月號	給料第二月號
一	級	三一五	一七〇
二	級	二九〇	一五五
三	級	二六五	一四〇
四	級	二四〇	一三〇
五	級	二二五	一二〇
六	級	一九五	一一五
七	級	一七五	一一〇
八	級	一六〇	一〇五
九	級	一四五	一〇〇
十	級	一三五	九五
十	級	一二五	九〇
十	級	一一五	八五
十	級	一〇五	八〇
十	級	九五	七五
十	級	八五	七〇
十	級	七五	六五
十	級		六〇
十	級		五五
十	級		五〇

一一〇

吉林省公報 第一千十七號 宣統六年八月三十日 第三種郵便物認可 星期三

十二級以上	三等	〇、一、二	一、〇〇	一、五〇
十七級以上	二等	〇、一〇	〇、八〇	一、二〇
二十級以上	一等	〇、〇八	〇、五〇	一、〇〇
二十級以下	三等	〇、〇六	〇、三〇	〇、七〇

康德三年四月十一日滿洲國
郵政第三種郵便物認可
康德六年八月二十日發行(月刊)

吉林省公報附錄

史常識讀本

康德六年
八月三十日
(星期一)
第十六號

編輯後記

官吏道一稿、係地方職員講習所講義、又行政官署權
限之代理及委任一稿、係內務省月刊第三卷第五號
所載、因各內容頗爲宏富、特均譯成滿文、轉載本刊用
備參考。

目次

行政關係

官吏道(續一)……………二頁

行政官署權限之代理及委任……………六頁

其他

關於康德六年文官特別登格考試口述問題中與經濟有
關係問題之解答例……………一五頁

關於經濟警察……………一六頁

關於國境建設……………一七頁

關於富國強家運動之意義……………一九頁

關於中國幣制問題……………二〇頁

關於追加預算與第二準備金……………二〇頁

目次

行政關係

官吏道(續一)……………二頁

行政官署の權限の代理及委任……………六頁

其他

康德六年文官特別登格考試口述試驗問題中經濟に關
聯したる問題に對する解答例……………一五頁

經濟警察に就いて……………一六頁

國境建設に就いて……………一七頁

富家強國運動の意義に就いて……………一九頁

支那幣制問題に就いて……………二〇頁

追加預算と第二準備金に就いて……………二〇頁

吉林省公報 附錄 康德六年八月二十日 第三種郵便物認可 星期一

行政關係

官吏道 (續二)

人事部長 源田松三

目次

- 一、何謂官吏
- 二、滿洲國官吏之地位及其責任
- 三、滿洲國官吏制度之根本精神
- 四、官 紀

三、滿洲國官吏制度之根本精神

我國官吏制度、因循及封建官吏之本質故滿洲國官吏所有特殊之使命、爲建設建國理想、及完成重大使命、須以有充分資格之官吏陳列而行動爲主眼、殆無議論之餘地、且我國官吏制度之根本精神已盡明顯昭示於文官令告諭內、茲特就此分述如左。

(一) 基於民族協和之建國精神、關於文官任用及待遇並無異案之發現、乃以任能主義爲本。

構成國家之各民族均無種族之歧視及尊卑之區別、業經明示於建國宣言內。茲各民族間如不能事協和、則國即不能存、且所負世界之使命、亦難達成、無須贅言者也、况爲國民領袖之官吏乎、苟不能實踐協和、則一般人民間之協和、更將矣可期待、是故官吏之任用待遇、亦不容民族分歧之存在、實須以官吏各人之能力、而定其分、即本人須全其職分、報效國家、依此始得受國家之待遇、是爲制定此項制度之根本也、然現爲四國情勢所制、其理想尙難未實現、殊爲遺憾、

行政關係

官吏道 (續二)

人事部長 源田松三

目次

- 一、官吏とは何ぞや
- 二、滿洲國官吏の地位と其の責任
- 三、滿洲國官吏制度の根本精神
- 四、官 紀

三、滿洲國官吏制度の根本精神

上述の如き官吏の本質故に滿洲國官吏の特殊なる使命に鑑み我國の官吏制度は斯くの如き建國の理想、重き使命を達成するに充分なる資格を有する官吏陳列を要することを主眼とすべきは議論の餘地のない所である。我國官吏制度の根本精神は文官令の上諭に示し給へる所に盡きるのであるが今之れを分説すれば次の如くである。

(一) 民族協和の建國精神に基づき文官の任用及待遇に付ては民族の差別を立てず任能主義を基調としてゐる。

國家を構成する各民族の間に歧視尊卑の別なきことは建國宣言の明示する通りである又民族協和なくしては國家の存立も亦其の世界的使命も達成するに由なきことは言を俟たざる所である。此の協和は國民の中核たるべき官吏の間に實現せられ追進せられずして奈何でか一般人民の間に之を虚脱することを得べきを以て官吏の任用待遇に民族の別を立てず官吏各人の能力に應じて其の分を定め其の分に應じて國家に奉仕し國家より待遇せらるべきことを基調として制

俱爲早日達至理想境域、實須不讓努力、且上論內亦有曰、「開登用之門……不分民族之別」

(2) 努力排除情弊、公平登用賢俊。

爲排除一切情弊廣登賢俊起見、乃設考試制度、俾將民間人材、依技術而登用之、且上論內關於此點、亦有曰、「苟期非治之隆、非學實能、滯英俊、黜不肖、斥貪庸、錄取忠誠不白而幹身之士、掃除陋習、振刷積弊、何以彰信於萬邦、而立登天下、然則開登庸之門、宜公明正大、不分民族、不限門第、遂任用之材……」

(3) 注重文官之養成及其鍛鍊。

上論曰「遂任用之材、宜嚴試詳選、以勵潔於敏求之志」、據此即可明瞭對於文官之養成鍛鍊而有所注意也、然爲廣收人材、體察建國精神、並爲統一滿洲國官吏之意識、亟資統一無雜之感情、而有不捨不屆之意志、及卓拔高潔之見識、苟不加以徹底的鍛鍊、則文官使命實無達成可能、故設置各種考試、試補制度及大同學院、或各種養成訓練所等、概不外爲遂行此種目的而設置者。

四、官 紀

若言官吏、則有包括文武官之觀念、但我國文官有文官令、武官則有武官令、各有規定、故對文官應有之更道、及應遵守之規律、加以解說、即文官亦入也、如不具備爲人之條件、何堪充任文官、須知爲人須要遵守立身處世之道、是以文官令所規

定之定めたのである。然し現實四國の情勢に制せられて未だ完全に其の理想の實現せられていないことは遺憾であるが可成速かに理想實現を期すべく努力を怠つてはならぬ。上論に於ては「登用の門を開く……民族を分たす」と仰せられてゐる。

(2) 一切の情弊を排し去く且公平に人材を登用することに留意してゐる。

此の爲に考試の制度を設け更に民間の人材を自ら又は餘額任用に依り官界に導入し得るの途を開いてゐる。上論に於ては此の點に關して「苟も邪治の隆を期せんには賢能を擧げ英俊を擢し不肖を黜け貪庸を斥け忠誠公に率じ自ら嗜じて身を潔するの士を錄取し陋習を剪除し積弊を振動するに非ざれば何を以てか信を萬邦に奉かして誠を天下に立てんや然らば則其登用の門を開く宜しく公明正大にして民族を分たす門地を限らず任用の材を遂する宜しく嚴試詳選……」と仰せられて願ふべき道を示して居られる。

(3) 文官の養成鍛鍊に最も重きを用ひてゐる。

上論の「任用の材を遂する宜しく嚴試詳選以て潔於敏求の志を勵ますべし」とあるは此の養成鍛鍊に意を須ひさせられた結果と拜察する。如何に人材を官界に導入しても之れに建國精神を體得せしめ滿洲國官吏たる意識の統一を行ふと共に統一無雜の感情と不捨不屆の意思及卓拔高潔なる見識を養はしむる操之れに不届徹底的の鍛鍊を加ふるに非ざれば眞に文官の使命を達成せしむることは出来ぬ。各種考試、試補制度及大同學院始め各種養成訓練所の設置等は全く此の目的遂行の爲に外ならない。

四、官 紀

官吏と謂へ文武官を包括する觀念であるけれども我が國に於ては文官に付ては文官令武官に付ては武官令に於て各別に規定するが故に茲には文官として述べるべき大道、守るべき規律に付述ふることとす。文官も一個の入門であるからには

定之官紀、即主爲明示文官等對國政應有立身之覺悟及處世之道、茲特按條分述如左。

(1) 第一條、文官應師建國精神、對皇帝之政府、竭盡忠誠。

文官應先須理解建國精神之真諦、而躬行實踐、此較任何事項、尤爲緊要、所謂建國精神、即如大同元年四月一日之滿洲國建國宣言、康德元年三月一日之即位詔書、及康德二年五月二日之回鑾訓民詔書、所昭然宣佈者蓋也、茲約略言之、即各民族須互相協和、以日滿一體一心、發定王道樂土之基礎、而完成建設遺蹟、世界之協業耳、至四建國之根本理想及建國精神固已詳述於「建國論」內我從省時。

查組織法第一條、謂、「滿洲帝國由皇帝統治之」、第三條規定爲「皇帝爲國家之元首、應經統治權、依本法之條規行之」、第四條則又規定爲「國務總理大臣輔弼皇帝而任其責」、按此則國家之組織及統治已極明確規定矣、文官應輔佐皇帝統治滿洲國其職守之本分、固不待言、再文官令第一條則又規定文官對國家應負有忠實義務、故對於皇帝及皇帝之政府、應竭盡忠誠、所謂「竭盡忠誠」即係以「誠實」「赤心」奉職、有必要時則得捨身殉職、故爲文官者爲全其職責、則在視於平時有否覺悟、如於平時有無許悻理行爲、當然不屬爲國家的行動、實須以增進國家與國民之福祉爲懷念、限於任何場合、亦當處在國家的立場、而行動之。

(2) 第二條、文官應恪守法令、遵從上司命令、挺身奉公、盡其職責。

滿洲國爲法治國家、若近代國家之特徵、在不根據法律、而行統治國家、法治國

先づ人間として出来てゐなくてはならぬ。人として後に立ち身を處するの道を中心自ら守る所がなくてはならぬ。然しながら文官令に於て官紀として規定する所のものは主として文官として國政に參與し又は世に立つに當つての心構へと身を處するの道を訓へたものである。以下逐條的に解説することとす。

(1) 第一條 文官は建國の精神を師し皇帝の政府に對し忠誠を盡すべし

文官は何よりも先づ建國精神の眞諦を把握し之れを體持して身を以て之を實踐しなければならぬ。建國ノ精神ハ大同元年四月一日ノ滿洲國建國宣言、康德元年三月一日の即位詔書、康德二年五月二日の回鑾訓民詔書等に於て明かに示し給へる所であつて之を要約すれば民族互に相協和し日滿一體一心以て王道樂土遺蹟世界建設の大業を完成することに存する。建國の根本理念、建國の精神に於ては別に建國論に詳論せられるを以て茲には之が詳論を避けることとする。組織法第一條に於て滿洲帝國は皇帝之を統治すと謂ひ第三條に於て皇帝は國の元首にして統治權を總握し本法の條規に依り之を行ふと規定し更に第四條に於て國務總理大臣は皇帝を輔弼し其の責に任ずと定め國家の組織及統治の大本を明定してゐる。文官は皇帝の滿洲國統治を輔弼し奉るを以て其の本分とする。とは言を俟たざる所であつて文官令第一條は文官の國家に對する忠實の義務を規定して皇帝及皇帝の政府に對し忠誠を盡すべしと規定してゐるのである。「忠誠を致す」とは「まこと」「其心」を以て事へることである。必要とあらば一死以て國に奉ずることである。文官として眞に其の職責を全うするには常に此の覺悟がなくてはかなはぬことである。寸草たりとも非國家的行動のあるべからざるは勿論常に國家人民の一致體一的福祉の向上を意圖し如何後の場合に於ても國家的見地に立つて行動しなければならぬ。

(2) 第一條文官は法令を遵守し上官の命令に遵從し挺身奉公以て其の職責を盡すべし。

之觀念、即爲實現國家目的、須依法律行之、乃爲其特質、故以法律爲基礎、得使人民自由或權利、且對於國家之整個的活動、不俱有明顯之規定、以明確其界限、且保障裁判官之獨立、凡屬於國家之統治、國政之運用、均以法令爲基礎而行之、因是乃特有規定人民遵守法令之義務、即官吏亦得遵依法令、適當國政之運用、藉以無誤國政、決不可向於法令之形式及其字句、徒失立法之根本精神及法令之真義、須體諒立法之精神、俾使與社會實際相吻合、是爲切要。

再文官應服從上司命令、苟不遵從、則官界秩序即不可維持、設官界秩序然有條、各自奮勉職責、則國政之四治運用、計日可得、但所謂從上司命令者、決非禁止被派所信、其意建言也、然於上司裁決之前、應經細密審理、而行建言、如一經裁決、即或未採已意、亦得默然服從、宛如自身意見、惟盡全力使其實現、且爲文官者、於平時即須覺悟以身許國、努力於完成上司命令、同時並須體察國家或上司之意思持有積極救濟存公之信念、無論對任何事務不問勞逸得奉先當之、即或退隱歸宅、於安息時、如有命令於何日何時出動之場合、若因以放逸不進行動而致未能應付緊急之勤務、其過失亦謂爲甚大、吉田於陸先生之武我全言談中、有訓曰、「凡仕官之途、朝出時先於人、夕退時後於人、此語雖似淺近、然其意殊深、仕官之人果能對此服膺、可謂守職之重矣、出入先後之事、惟舉其一隅而已、凡人之情、多徇且因循、嫌如厭難、殊不知遇有難事須先於人任之、遇有煩瑣之事無妨後於人了之、持此心而當諸事、奉職事君、若能後居於人、即職敗亦必爲敗軍、此例有愧於古世武士者耶」又曰「爲明作人、不可後居於人、大抵須先

滿洲國は法治國である、近代國家の特徵は法律に依つて國家の統治を爲さんとする所に在る法治國の觀念は國家の目的内容を實現する方法として法律に依ることを其の特質とする。従て法律を基礎としてのみ人民の自由及權利を保障することを得せしめ、國家の全活動に對しては明確なる規定を定めて其の界限を明かにし更に裁判官の獨立を保障してゐる。國家の統治國政の運用は凡て法令を基礎として行はれてゐる。人民の法令を遵守すべきは勿論官吏は法令を遵守すると共に之に稱應して國政の運用に當られなければならない。本條に於て法令遵守の義務を特に規定して居るのは此の故である。文官は隨處も法令を遵守して之れに基づき國政の運用に誤りなきを期することが必要であるが徒らに法令の形式、字句の末のみに拘泥して立法の根本精神、法令の真義を逸するが如きことがあつてはならぬ。又立法の精神を酌んで法令をして當に社會の實際に即せしむる的努力することが肝要である。

又文官は上官の命令に服從しなければならぬ。上官の命令に遵從するに非れば官界の秩序は絕對に維持することは出来ない。官界の秩序整然として各々其の職務に勉勵してこそ國政の全き運用を期することを得べく文官として其の職責を盡すことを得べし。上官又命令に遵從するの意味は決して自己の所信を披瀝し勸言を爲すことを禁じたものではない。上官の裁決の下る場合は觀念已の意見に關はずと雖も默然之れに服從し自己本來の意見の如く之が實現に全力を盡すべきものである。文官は常に我が身を國家に捧げたるも心得上官の命令を最も完全に果たす努力すると共に國家の意圖上官の意圖を空して命はななくとも積極的に奉公の誠を致すの心掛けが肝要である。如何なる任務に對しても常に先んじて之れに當り勞働を問ふべきではない。又何日何時にても勤務に服すべく假令退隱後自宅に休息して居る際と雖放逸なる行動の爲めに緊急の勤務に應じ兼ねるが如き事態に立ち至るが如きは大きな過失と謂はなければならぬ。吉田陸先生

於午時、如身入官府、更不可後於人、壯年夜終不可過二時、即起牀處事更須額此謹按、此誠將本身奉公之真或表示盡致。

(未完)

行政官署權限之代理及委任

內務局金課科 山 川 房 夫

目 次

第一章 總 說	第三章 代理行爲之形式
第一節 行政官署之意義	第四節 代理之效果
第二節 行政官署權限之意義	第五節 代理之消滅
第三節 代理之意義	第二章 行政官署權限之委任
第四節 委任之意義	第一節 委任之必要性
第二章 行政官署權限之代理	第二節 委任之形式
第一節 代理之必要性	第三節 委任之種類
第二節 代理之種類	第四節 委任之效果
(一) 授權代理	第五節 委任之消滅
(二) 法定代理	第四章 自治團體機關權限之代理及委任
(三) 使命代理	
第一章 總 說	

生の武裝全書語録に「凡そ仕官の位は例に出づるときは人に先ち、夕に退くときは人に後る此の一語善に淺近に似たれども、極めて堂々あり、仕官の人能く是れを服膺せば、亦守職の衷と云ふべし。出入先後の事は姑く一隅を擧げたるのみなり。凡そ人の情大抵因循苟且、難を厭ひ短を嫌ふ者なり。今一難事あり、必ず人に先ちて是れに任じ一短事あり、必ず人に後れて是を了す此の心を持ちて諸事に當らば職を奉じ君に事ふる敢て人に後らば職取れでは必ず人に後れて退となる。何ぞ古武士に倣つることあらんや。」と又「人と期して未だ嘗て人に後れず、大抵人に先つこと半時許りなり。官又府に登る亦た嘗て人に後れず。壯歲以來、夜臥未だ嘗て二時に過ぎず、即ち起きて事を處す事なれば必ず一事を假設して是れを思ふ」と訓へられている。正に挺身奉公の真義を盡して余蘊なしと謂ふべきである。

(未完)

行政官署の權限の代理及委任

內務局金課科 山 川 房 夫

目 次

第一章 總 說	第三章 代理行爲の形式
第一節 行政官署の意義	第四節 代理の效果
第二節 行政官署の權限の意義	第五節 代理の消滅
第三節 代理の意義	第二章 行政官署の權限の委任
第四節 委任の意義	第一節 委任の必要性
第二章 行政官署の權限の代理	第二節 委任の形式
第一節 代理の必要性	第三節 委任の種類
第二節 代理の種類	第四節 委任の效果
(一) 授權代理	第五節 委任の消滅
(二) 法定代理	第四章 自治團體機關の權限の代理及委任
(三) 使命代理	
第一章 總 說	

第一節 行政官署之權限

行政官署係受皇帝委任，付與關於行政有決定表示為國家意思權能之國家機關，謂曰行政官署。

其於法律的意義上，與行政官廳則同屬一意義，茲特避免行政官廳之用語，因我國滿洲國所謂行政官廳之意義，常指使用謂行政官署，然例外者，又有將行政官署及其補助機關總稱曰行政官署，本文則依前項定義所述。

第二節 行政官署權限之範圍

行政官署之權限，謂行政官署於法律上得有效的代表國家行動權能之範圍也。行政官署之權限原由於皇帝之大權，直接或間接受皇帝委任，適當依官制而定，但關於特別之事項，則依特別之法律，或命令另定之。

行政官署之權限，可區分為（一）依事務種類之實質的權限，（二）依土地區域之地域的權限，（三）屬於特定之人，為屬人的權限，（四）依行為之形式，為形式的權限等四權限，但此等權限，均各為行政官署之國家行為，並按其有效行動之權限的界限，而從各方面之觀察，加以區別者，惟為使行政官署須有一定之權限，限於其權限內之行為，為有效權限，以外者則為無效，蓋由於保持行政官署之統制，避免權限之衝突，及明確權限之意義也。

第三節 代理之意義

所謂行政官署權限之代理，係指屬於其行政官署之權限，由其補助機關，或其他行政機關之特定人行使之，而為其行政官署之行為，並於法律上，而為生有效力之制度，此種代理之概念，概與民法上之代理有相似者，然民法上之代理，代理人之獨立行為依代理人之意思表示，或受有本人之意思表示，而為本人直接取得其行為之

第一節 行政官署之權限

茲に行政官署とは皇帝の委任により行政に關する國家意思を決定表示する權能を與へられたる國家機關を謂ふ。

從つてその法律的意義に於ては行政官廳と同意義である、我が行政官廳の用語を避けたるは我國滿洲國に於ては行政官廳の意義に於て一般に行政官署と云ふ語を使用されてゐるからである、但し例外として行政官署及其の補助機關を包括して之を行政官署といへる場合もあるが本文に於ては最初に定義せる處による。

第二節 行政官署の權限の範圍

行政官署の權限とは行政官署が法律上有效に國家を代表して行動し得べき權能の範圍をいふ、而して行政官署の權限はすべて皇帝の大權にその源を有し直接又は間接に皇帝より委任せられたものである、即ち一般的には官制によつて定められ、特別の事項については特別の法律又は命令によつて定められてゐる。

行政官署の權限は之を（一）事務の種類による實質的權限、（二）土地の區域による地域的權限、（三）特定の人に屬する屬人的權限、（四）行為の形式による形式的權限の四つに區別されるが何れもこれは行政官署が國家行為として有效に行動し得べき權限の限界と各々別個の方面より觀察したる區別である、行政官署に一定の權限を有せしめ其の權限内の行為のみ有效とし權限外の行為を無効たらしむる所以のものは行政組織の統制を保たしむることと權限の衝突を避けること及び權限の意義を明確ならしむる爲めである。

第三節 代理の意義

行政官署の權限の代理とは或行政官署に屬する權限を其の補助機關若は他の行政機關たる特定人が行ひ而も其の行政官署の行為として法律上の效力を生ずる制度である、此の代理の概念は民法上の代理と類似する所がある、民法上の代理は代理人の獨立の行為即ち意思表示又は意思表示の受領によつて本人が直接にその

法律的效果之制度、民法上之代理固為取得私法上之法律的效果、但生有公法上法律的效果之行政官署權限之代理、其內容當屬不同、惟制度之構成有相似者。

代理與代決不同、代決係於事務執行之內部手續上、由補助機關代行行政官署行使意思之決定是也、代理即代行行政官署行使意思之表示、代決則為行政官署決定意思、按此區別、即可得知、如代決者以其名義上視其為行使意思之表示、則為不可、再代理與代表、亦各不同、所謂代表者、係法人或團體機關之行為、於其組織關係上被視為法人行為、或團體之行為、於我國公法上使用「代表」之字句、為村制第八條、市制第七條、新京特別市制第六條、村制第九條及村制第八條等。

第四節 委任之意義

所謂行政官署權限之委任、係為某行政官署將屬於自己權限之一部事務、移管於其他行政官署之謂也、故受任官署、並非為委任官署之代理者、惟其委任之事務、歸屬於受任官署權限之內、抑或有所委任、係將事務之一部使其他官署處理、並非移讓權限、此誠為事理之曲解、行政法上之委任概念、與民法上之委任、其性質互異、民法上之委任、為當事者之一方將事務之處理委託於對方、受對方承諾而成立之契約、即是一種債權契約、但行政官署權限之委任、決非如此種契約、勿須得對方受諾委任、概為強制的依一方面之命令而行者、故其性質異於契約、當可解釋為一種行政處分。

第二章 行政官署權限之代理

行為的法律的效果取得之制度である。勿論民法上の代理は私法上の法律的效果取得するものであり、公法上の法律的效果を生ずる行政官署の權限の代理とは當然その内容を異にするものである。制度の構成に於いて相類似するものである。

代理は代決と異なる、代決は事務執行の内部手續に於いて行政官署に代り其の補助機關が意思決定を為すことである、即ち代理は行政官署に代り意思決定を為す事であり代決は行政官署に代り意思決定を為す點に於いて其の區別を知ることが出来る。勿論代決者が其の名に於いて意思決定を為す時はそれは無理である。又代理は代表と異なる。代表は法人又は團體の機關の行為が其の組織關係に於いて當然法人又は團體の行為と看做されることである。我が國の公法上に於いて代表の語は縣制第八條、市制第七條、新京特別市制第六條、村制第九條、村制第八條等に使用されてゐる。

第四節 委任の意義

行政官署の權限の委任とは或行政官署が自己の權限に屬する事務の一部を他の行政官署に移管することを謂ふ。従つて受任官署は委任官署の代理者となるものに非ずして委任せられたる事務は受任官署の權限に歸屬するものとす、或者は委任は事務の一部を他の官署をして處理せしむるものであり其の權限を移管するものに非ずといふ者もあるが取るに足らぬ曲解である。行政法上の委任の概念は民法上の委任と其の性質を異にする民法上の委任は當事者の一方が或る事務を處理することを相手方に委託し相手方が之を承諾することに因つて成立する契約である。即ち一種の債權契約であるが行政官署の權限の委任は決して斯くの如き契約ではない、故に相手方の承諾を必要としない、委任は強制的一方的な命令によつて行はるるを當とする、従つて其の性質は契約的なものでなく一種の行政處分であると解する。

第二章 行政官署の權限の代理

第一節 代理之必要性

所有行政官署均兼有多數補助機關、但其補助、而關於事務之完全與敏捷、俱為隨同社會之繁榮、與文化之向上、行政官署之權限乃逐漸繁雜、無論如何有能者、殊難措置裕如、不過如有多數之有力補助機關、固無何障礙、然補助者、終為補助而已、且無論其補助至如何程度、其最後之一點、終須由行政官署自己行之、故行政官署、限屬於自己權限中之輕易者、得委任於補助機關代理執行、反可增加行政之效率、此即為授權代理之必要也。

所有行政官署地位者、因有事故、不能親實執行職務時、如因公出差、或因病及家事缺勤等、尤如為行政官署者之轉勤、或命令休職、對其補充尚有延遲等事、而國家機關之事務、又不容許停頓、是以行政官署發生有事故時、歸屬於其權限中之國家事務、得應暫令其他國家機關執行、俾資行政進行之同等、此即為法定代理及依命代理之所必要也。

第二節 代理之種類

茲將行政官署權限之代理、分為授權代理、法定代理、及依命代理三種、但此種區別、為著者之獨斷、或屬差錯實價、亦未可知、現於理論上分為三種。

(一) 授權代理

授權代理為行政官署對其補助機關、關於自己權限之一部、依授與代理權之任意行為而生之代理也、或可謂以任意代理、授權代理須由其補助機關代理、此項則與下節所述法定代理、及依命代理之意有所不同、再授權代理、係對行政官署權限之

第一節 代理之必要性

所有行政官署は多數の補助機關を授けしその補助によつて事務進行の完全敏捷を期してゐるが社會の繁榮と文化の向上につれ行政官署の權限は次第に繁雜を加へ更に技術化して來り、如何に有能なる者と雖もよく之を爲し遂ぐることは困難である。勿論有能なる補助機關を多數使用するときは何等の支障を生ぜざるものゝ如くである。然し補助は補助であり如何にその程度を高むるも最後の一點は行政官署自ら爲さざるべからざるものである。従つて行政官署が自己に屬する權限の中輕易なものに限り之を補助機關に一任し代理執行せしむることが却つて行政の效率を増加し得る。之れ授權代理の必要なる所以である。

一次に行政官署の地位を充たす者は種々な事故のために現實に職務を執行し得ない場合が生ずる。或は出張し、或は病氣又は家庭の都合にて缺勤することもある。又特に行政官署たる者が轉勤又は休職を命ぜられ其の補充が難なることもある。かくの如き場合に於ても國家事務は之を休止することを得ない、故に行政官署に事故ある場合その權限に屬する國家事務は一時他の國家機關をして之を執行せしめ以つて行政の調停なる遂行を圖らねばならぬ。之れ法定代理及依命代理の必要なる所以である。

第二節 代理の種類

私は行政官署の權限の代理を授權代理、法定代理及依命代理の三種に區別せんとする。此の區別は私の獨斷であり或は一毫の價値もないかも知れぬが理論上此の三種の區別を認めんとするものである。

(一) 授權代理

授權代理は行政官署がその補助機關に對し自己の權限の一部に付き代理權を授與する任意の行為に依つて生ずる代理である或は之を任意代理といふ。授權代理は必ずその補助機關によつて代理せらるる點に於て後述の法定代理及依命代理と

一部得代理之。至行政官署、關於自己權限之全部、則不得命其代理、然行政官署對其權限、究指以如何範圍得命其代理哉？關於此點如無法令特別限制、無論使其代理任何部分、雖亦違法、但由容認受權代理之立法趣旨上觀之、對其權限中有認爲勿須自己處理之事項、即限於輕易者、得命其代理、似假爲妥當。

再授權代理、應以有法的根據爲必要、有明文規定、則無庸再述、如無明文規定之場合、諒必亦認此爲正當、概於現今之官制或其他法令上、關於授權代理、亦以不制定特別之規程爲常態、然有廣大權限之行政官署、如由自己全部進行、殊爲事之不可解也、且由於行政之簡易化、及效率的經營之見地上、即使無特別規程、對於此項代理亦應容許、如現在依次長、局長、廳長等補助機關所發各種公函、即屬爲授權代理、其與行政官署自身所行者、須認爲有同一效力。

關於授權代理、須注意者、爲庚申四年四月二日國務院訓令第二十八號所明示之「關於各官署事務委任之準則」該準則第一條規定爲各官署對於部下官吏管掌事項得委任其代理專行。

此項委任用語、與後項所談權限之委任性質相異、可解釋爲含有代理權授與行爲之意、尤其代決、並非如前述之代理、再專行係爲代理、概允許其得以專行者、係因受有專行之委任、關於當該事項得以用其本名、發給附件（公文書規程第八條）此即代行政官署而行政之行為、但由法律上觀之、又屬於代理行爲、再行政官署將其代決、即意思決定委任於他人、而以行政官署名義表示時、應言之、即意思決定者與表示之名義不一致時、其行政行爲爲有效無效、雖不發生疑問、但於實際上、已被容許、代決可用不屬意思決定者之行政官署名義表示之、且前項所述

男なる。又授權代理は行政官署權限の一部についてのみ代理せらるるものである。行政官署が自己の權限の全部についてその代理を命ずることは許されない。然らば行政官署はその權限の如何なる範圍に於いて代理を命じ得るか？此の點については法令に特別の制限なき限り如何なる部分を代理せしむるも違法には非ざるも授權代理を認めたる立法趣旨によりして、その權限の中特に自ら處理することを要せざる事項即ち輕易な事項に付き代理を命ずべきであると思ふ。

次に授權代理は法的根據を必要とするかについては明文のある場合は勿論、明文無き場合に於いても亦之を認むべきものと考ふ、何となれば今日の官制或は其の他の法令に於いても授權代理に關しては特別の恩限を爲さざるを常とする。然し廣大な權限を有する行政官署が自らその全部を進行することは不可能に近く又行政の簡易化及效率的經營の見地に於いて假令特別の規定無しとするも代理は之を許容せらるべきものと考ふ。現に次長、局長、局長、等の補助機關に依つて各種の通報が發せられてゐるがそれは授權代理として行政官署自らなしたると同一の效力を認むべきである。

授權代理に關し注意すべきは庚申四年四月二日國務院訓令第二十八號を以つて示されたる「各官署事務委任に關する準則」である。同準則第一條に各官署は部下の官吏に對し管掌事項の代決又は專行を委任することを得と規定してゐるが此の委任なる用語は後に述ぶる權限の委任と其の性質を異にし、代理權の授與行爲を意味するものと解す。尤も代決は先に述べたる如く代理ではなく專行が、即ち代理である。何となれば專行を許されたるものは其名に於いて行動すべく（公文書規程第八條）而してそれは行政官署に代り行政行爲を爲すものである之を法律的に見れば代理行爲であるからである。尚行政官署が其の代決即ち意思決定を他人に委ね乍ら行政官署名を以つて之を表示する場合應言すれば意思決定者と表示名義の一致せざる場合其の行政行爲は果して有效なりや否や疑問が生ずるが實際

事務委任規則、亦有明白之規定、是爲該事務簡捷上之必要也。

(一) 法定代理

法定代理、係按法令規定、因由一定發生原因、而於同時須當然發生之代理者是也。

法定代理、其代理權爲法令預見、由一定原因發生同時而有之權限也、不再另以何等行爲爲必要、並得視爲附有法定停止條件之代理、關於此點與授權代理、及依命代理則有所不同。

再法定代理之代理者、依法令既有明白規定、無論當該行政官署、或監督官署、不得依其意思而加以變更、關於此點則又與依命代理、或授權代理不同、惟代理者、須限於當該行政官署之補助機關者、於理論上、固勿論何人均可、祇於法令有規定時、即爲法定代理、然於實際上、除補助機關以外、則不得認其爲法定代理者、再代理權之範圍、除限於無特別規定者外、則其及被代理者之行政官署權限之全部、要之法定代理、即於代理者、代理權發生原因、及其發生時須以法令定之、並代理權之範圍於原則上須其及被代理者權限之全部、此兩點誠爲其特色。

國務院各部官制第七條第二項規定有「次長輔佐大臣、監督官房及各司局之事務、大臣有事故時、代理其職務」、省官制第九條規定有「次長輔佐省長、監督官房及各廳之事務、省長有事故時、代理其職務」、再縣官制第八條、又規定有「副縣長輔佐縣長、承其命監督各科之事務、縣長有事故時、代理其職務」、以上均各規定爲法定代理者、「再如前項法文所稱之事故、究應如何解釋、此因爲解釋上之問題、茲對此可解釋爲行政官署不得執行職務之狀態謂自事故、不問其原因如何、即如行

に於いては既に多くの代決を許され意思決定者に非ざる行政官署者を以つて之を表明されて居り又既に職務事務委任に關する準則も示さるるものであり事務簡捷上必要なることである。

(二) 法定代理

法定代理は法令の規定により一定の原因の發生と同時に且つ當然發生する代理である。

法定代理に於いては代理權は法令の豫見する一定の原因の發生と同時に生ずるものであり何等の行爲を必要としない、即ち法定停止條件附の代理と見ることが出来る此の點に於いて授權代理及依命代理と異なる。又法定代理に於ける代理者は法令に依つて既に確定せるものであり、當該行政官署は勿論監督官署と雖も其の意思を以つて之を變更し得ない、此の點に於いて又依命代理或は授權代理と異なる。代理者は當該行政官署の補助機關に限るかについては理論上は何人でも差支なく法令自ら規定するならば依然法定代理であると思ふ、然し實際上於てはその補助機關以外に法定代理者を認めてゐない。又代理權の範圍は法令に特別の例外なき限り被代理者たる行政官署の權限の全部に及ぶものである。之を要するには法定代理は代理者、代理權發生原因及びその發生時期について法令を以つて定められてゐる點及代理權の範圍は原則として被代理者の權限の全部に及ぶ點に於いてその特色を有する。

國務院各部官制第七條第二項に「次長は大臣を依り官房及各司局の事務を監督し大臣事故あるときは其の職務を代理す」とあり、省官制第九條に「次長は省長を依り官房及各廳の事務を監督し省長事故あるときは其の職務を代理す」とあり又縣官制第八條に「副縣長は縣長を依り其の命を承け各科の事務を監督し縣長事故あるときは其の職務を代理す」とあるが如きは何れも法定代理を規定したものである。而して次に、右の如き法文に於て事故とは如何なる義か解釋上問題を生

政官署之人因病或出差期中、或休職、或缺員時、皆可解釋為事故、但通常謂代理
為被代理者之行政官署之特定人、須以在職為要件、如缺員時則不為事故、既不為
事故、即不發生代理、故於此場合、則主張監督官署須急總命令其補充、或命事務
之掌管、然若者主張謂事故不得認為有如此局限、例如省官制第九條、即次長於省
長不在時、依府代理者長職權之地位、若於省長缺員時、則不得代理、以此或為管
反本條立法之趣旨、故鄙人認爲該條省長有事故一項、亦包含有省長缺員之場合、
如此方可信為合理、且為實際的解釋。

再通常解釋謂代理權發生原因之事故、主張須限有重大者、關於此點鄙人意見
亦有不同、蓋因共不願無何項明文之根據、且查國法定代理之立法趣旨、亦係在謀
行政事務之圓滑進行也、故就此理由、似應解釋謂即不屬重大事故、如祇限於行政
官署有不得執行職務之狀態時、應即認有代理、以期適合立法之趣旨、且於實際上
亦誠為必要也。

(三) 依命代理

所謂依命代理、係指行政官署有事故時、而無法定代理者、即或有法定代理、因
有事故、由皇帝或監督官署依法令之規定或依職權命令代理者、而行政代理、是為依
命代理、依命代理、即行政官署於有事故之場合、且無法定代理者、即設有法定代理
者、因有事故而行政命令之代理是、代理並非依代理之行政官署意思、係由皇帝或監
督官署特命之代理者所行之代理、故其代理依皇帝或監督官署之特別命令而發生、
此點為其特色、命令依命代理之根據、於有特別法令規定之場合、固勿論矣、即無

するが私は事故とは行政官署が職務を執行し得ざる状態をいふものでありその原
因の如何を問はない、即ち行政官署たる人の病氣たるも、出張中たるも若又休職
若くは缺員中たるを問はざるものと解する。通説は代理は被代理者たる行政官署
の特定人が實在することを要し缺員の場合には所謂事故に非ず從つて代理を生ずる
ものに非ずと解し此の場合には監督官署は速にその補充を命するか又は事務掌管
を命すべきものなりと主張してゐる。然し私は所謂事故にかの如き制限的な空
隙を認め得ないのみならず例へば省官制第九條の如き場合に於いて次長が現に實
在し省長の職權を代理し得べき地位に在り乍ら省長缺員の場合に限り之を代理し
得ず、といふに於いては本條立法の趣旨を没却するものといふべきである。依つ
て私は同條に省長事故あるときは省長缺員の均合を包含するものと認むるもので
あり、又斯く解することが合理的且つ實際的であると信ずる。

又通説は代理權發生原因たる事故は重大なることを要するものと解してゐるが
私はこの點に關しても反對である。何となれば、それは明文上何等の根據なきの
みならず又法定代理を認めたる立法趣旨が行政事務の圓滑なる進行を期するにあ
る。以上その事故が特に重大なるものに非ずとするも現に行政官署が職務を執行
し得ざる状態にあるときは直ちにその代理を認むることがよく立法の趣旨に違ひ
且つ實際上必要であると解するからである。

(三) 依命代理

依命代理とは行政官署に事故ある場合且つ法定代理無きとき又は法定代理者に
於いて共に事故あるとき皇帝若くは監督官署が法令の規定又は職權によりその代
理者を命する代理をいふ。依命代理は行政官署に事故ある場合且つ法定代理なき
とき又は法定代理者に於いて共に事故あるときに命する代理であり、又代理せら
るる行政官署の意思に依るに非ずして皇帝又は監督官署が特にその代理者を命す
る所の代理であり從つてその代理權は皇帝又は監督官署の特別の命令によつて生

規定亦得命令之、再關於代理者之資格、限有特別規定時、則須準照規定、否則任由命令者行之。

依命代理、於法令有規定者、爲國務院官制第一條第二項、興安各省官制第七條及首都警察廳官制第八條第二項等、此即其例、但此場合、通常有親爲法定代理、然以著者所論、或屬判斷、如按下列理由、似應認爲此項代理與法定代理有別、仍爲依命代理（一）法定代理、爲依法令規定、於一定原因發生之同時、則發生有代理權、並確定代理者、惟依命代理、係依特別之命令而生代理權、並確定代理者、按代理權並非屬於權利、不屬爲代理者行政官署於法上之地位是、且其地位、爲代理者與行政官署之關係上須容認者也、是以、不拘代理者有無特定、即另發生代理權、此實難理解也。

故依命代理之代理權可解釋爲依命令代理之行爲、並於同時、即已發生代理權、（二）於前項法令未經規定代理者、及代理者之範圍、然雖不過規定代理者之次序而已、故於其範圍內者、須先命令當該者代理之、如其範圍內者全無時、亦得對其他者命令代理。

（此種場合、通常稱爲事務掌管、但其性質則屬依命代理）。

再關於依命代理於法令上、有不經明白規定之場合、如本案第一節所述四於代理之必要性、若行政官署有事故時、國家之行政事務不得休止、以期因循之進行、似此場合、監督官署必須得爲監督權之作用、以維持而命令代理、於實際上、有如上情事時、即如以官署事務辦理、或官署學習等名稱命令行之、然所成爲問題者、爲官署事務辦理、及官署學習、究竟是否爲代理、但一般則皆以與代理有區別、惟查

する點に於いて特色を有する。依命代理を命ずる根據は法令に特別の規定ある場合は勿論その規定なしとするも之を命じ得る、又代理者の資格につき特別の規定あるときは之によるべく然らざるときは命令者の任意である。

依命代理について法令に規定あるは國務院官制第一條第二項、國務院各部官制第十四條第四項、興安各省官制第七條、首都警察廳官制第八條第二項等その一例である、但し通説は此の場合は何れも法定代理であるとしてゐる、然し私は或は獨斷論であるかも知れぬが次の理由によつて法定代理と異なるものと考へ之を依命代理と稱さんとするものである。（一）法定代理は法令の規定によつて一定の原因の發生と同時に代理權を生じ且つ代理者は確定してゐるものであるが依命代理は特別の命令によつて代理權を生じ且つ代理者が確定するものである。抑も代理權は權利ではなく行政官署に對する代理者の法上の地位である。而してその地位は代理者と行政官署との關係に於いて認めらるべきものであり代理者が特定せざるに拘らず、代理權のみ個別に發生するといふは理解し得ない。

従つて依命代理の代理權は代理を命ずる行爲により且つそれと同時に發生するものと解す。（二）前記の法令に於いても代理者たるべき者の範圍は定められてゐるがそれは順位的な規定である、従つてその範圍内の者ある場合は先づその者の中より代理を命ずべきであるが、若しその者が全部無き場合は他の者に對し代理を命ずることが出来る。

（此の場合には通常は事務掌管といふも其の性質は依命代理である）

次に依命代理について法令に何等の規定なき場合がある。然し義に代理の必要性として述べたる如く假令行政官署に事故あるときと雖も國家の行政事務は之を休止するを得ず常にその因循なる遂行を期さねばならぬ。従つて此の場合監督官署は監督權の作用として職權を以つてその代理を命じ得るものといはねばならぬその實際として右の場合に官署事務取扱又は官署心得等の名稱の下に之を命じて

代理係將其行政官署權限由其補助機關、或其他行政機關之特定人行使之、而為某行政官署之行為、且於法律上、亦為生效力之制度、並代理者亦非絕對限由補助機關中命令之、然事務辦理等行使之權限、亦為當該行政官署之行為成立有效、故其於法律關係上、相信得視為代理。

第三節 代理行為之形式

代理者、須表示代理行政官署權限之意思、並須以自己名義行動之、第一、代理者須先以表示代理行政官署權限之意思為必要、此於民法上、即如所謂為本人之意思而表示者也、謂曰代理顯名主義是、此乃為民法上之原則、當然行政法上之代理不得適用、惟於代理之性質上、可解釋代理之意思須得表示之、但實際上、如前條授權代理項內所述、由補助機關發出公函、其性質雖為代理、於慣習上、則省略代理意思、蓋此為限於國家機關和互關內部事務之處、僅於其內部之關係發生效力、對於外部人民則不可也、故除於代理之顯名主義外、則不另為特別之例外、再代理應須表示代理之意思、但此非屬絕對須用代理名稱、即明示代理行政官署行使其權限可矣、故無妨使用事務管掌、事務辦理、或學習(缺補)等名稱。

第二、代理者須以自己之名義行動為要、如代理者不用自己名義、以被代理者之行政官署名行動時、則不屬為代理、此並不拘行政官署之是否缺員、引經承認代理即應以使用代理者之名為絕對要件、關於此點、於庚申六年二月、熱河省議會內務局謂「官署長官有事時、應按官制之規定、如長官長期出張或有一定期間之留學等場合、應用何名發信、對此內務局照覆謂此場合命令有事務辦理時、須用事務辦理之

るのであるが茲に問題となるは官署事務取扱又は官署心得は代理なりや否やである。一般には之を代理と區別してゐるが抑も代理は或行政官署に屬する權限をその補助機關又は他の行政機關たる特定人が行ひ而も其の行政官署の行為として法律上の效力を生ずる制度であり代理者は必ずしもその補助機關中より之を命ずべきものとは限らない。又事務取扱等の行使する權限は當該行政官署の行為として有效に成立する。従つてその法律關係は代理と見るべきであると信ずる。

第三節 代理行為の形式

代理者は行政官署の權限を代理すべき意思を表示し且つ自己の名を以つて行動するを要す。先づ第一に代理者は行政官署の權限を代理すべき意思を表示することを要するのである。これは民法に所謂本人の爲めにする意思を表示することでありこれを代理の顯名主義といふ。而してこれは民法上の原則であり當然には行政法上の代理に適用し得ないが代理の性質上代理の意思は表示すべきであると解す。但し實際上に於いては蓋に述べたる授權代理の中補助機關による通譯は性質上は代理であるが慣習上代理意思の表示は略されてゐる。然しこれは單に國家機關相互間の内部的事務處理に限られ内部的に於いてのみ其の效力を認むべく之を以つて人民に對抗し得ない。従つて代理の顯名主義に特別な例外を爲すものではない。次に代理には代理の意思を表示することを要するもそれは必ずしも代理の名稱を使用するを要するのではない、行政官署に代りその權限を行使することが明であれば足る。従つて事務管掌、事務取扱又は心得等の名稱でも悉支ない。

第二に代理者は自己の名を以つて行動することを要する、代理者が自己の名を用ひず被代理者たる行政官署の名を以つて行動するは代理ではない而してそれは行政官署が缺員の場合たるものと否とを問ふものでない引くも代理の認めらるゝ以上代理者を用ひることはその絕對的要件である此の點に關し庚申六年二月熱河省より內務局に對し「官署の長官事故あるときは官制の定むる處なるも官署の長官

名、否則應用官署長官名」。此種照會、余共不以為然、蓋因省長有事故時、當然由大長、縣長有事故時由副縣長、分別代理省長、或縣長、(省官制第九條、縣官制第八條)此種爲法定代理、設若引用余所述之理論、即使一日間發生事故、亦必生有代理權、況前項照會、又屬於官署長官之長期出差、或一定期間之留學、更應稱爲事故、謂爲發生法定代理權、對此無論何人亦必無何異議、然爲其代理行爲之有效、並爲明白其責任之所在、更應用代理者名、並須表示代理之意思。

總之無論爲法定代理、或依命代理、或授權代理、必須用代理者名、並表示以代理之意思行動爲要、但事實上、對於代理意思之表示省略者、前已詳述。(未完)

其 他

對於康德六年文官特別登格考試口述試驗
問題中與經濟有關聯問題之解答例

關於經濟警察一

爲警製之運行、其不可缺少之要件、須不斷供給戰爭所必需物資、並爲斷同聚散之

長期に亘る出張又一定期間の留學等の場合に於ける發信者名は何れにすべきや」と照會あり之に對し内務局は「此の場合に事務取扱を命ぜざるときは其の名を以つてし然らざる場合は官署長官名を以つてすべきに旨回答を與へている事務取扱を命じたるときはその名を以つてすべきは當然のことであり何等の異議は無い然し事務取扱を命ぜざるときは常に官署長官名を以つてすべしとする點に於いて私は反對である何となれば省長事故ある時は次長に於いて縣長事故あるときは副縣長に於いて當然大省長又は縣長を代理する(省官制第九條、縣官制第八條)これは法定代理なるが故に私の理論を以つてすれば假令一日の事故でもその間代理權を生ずるのである而して右照會に係る官署の長官長期に亘る出張又は一定期間留學の場合の如きは明かなる事故であり法定代理權の發生に何人も異議を爲さざるであらう然らばその代理行爲は之を有効ならしめ且つその責任の所在を明かにする爲めに代理者名を以つて且つ代理の意思を表示して之を爲すべきであると思ふ。之を要するに法定代理にしろ依命代理にしろ特授權代理にしろ代理は必ず代理者名を以て且つ代理の意思を表示して行動するを要するのである但し慣習上授權代理の中に代理意思の表示省略せる場合があることは既に述べた所である。(未完)

其 他

康德六年文官特別登格考試口述試驗問題
中經濟に關聯したる問題に對する解答例

經濟警察に就いて一

警製運行の爲に不可缺少な要件は、戰爭に必要なる物資の斷斷なき供給である。亦

遂行、所有長期建設必需物資之供給、亦必爲必要條件、是以考慮以上兩情形、爲達成國家所期目的、對於軍戰及建設所必需重要物資之配給及其消費等、勢必行以統制、然世人多有不認識東亞新事應與國家舉大努力、而徒思自利、並講私販、不顧國家經濟、故國家對於此輩應加取締、因勿待言、即對於重要物資之供給、消費、亦應加以統制、以期達成現在國家所期目的、因是日日本乃經制定關稅、稅則此項法令、而行統制、其統制官廳、(例商工省)與實際從事取締之警察官廳、爲取以緊密連絡、乃於昭和十三年八月以來、即於全國編設經濟警察機關、俾獲完全、於新聞紙上等、被稱爲「經濟警察」者、即指此項警察而言、以後查其經過、例如棉業者關係、似曾檢舉有多數之違反者、並加受罰者亦有相當數、故現今關於經濟警察之運用、將漸趨於圓滑、而達至所期目的。

關於國境建設——

我滿洲國、決定三大國策、着手進行、並傾舉全力、向所期目的邁進、查此三大國策、即一爲產業五個年計劃、一爲國境建設計劃、一爲開拓移民計劃等、且此三計劃互具有機之關聯性、結爲一體、爲東亞共同體之一翼、以便遂行國防國家或健全國家之任務、但此三大國策中之國境建設計劃、係我滿洲國國防國家所具有之特質、並因鑑於世界之趨勢、及中國形勢之現況、更切須進地具體化、且本年度日本已列入預算內約二位圖、用爲充實滿洲國航空防務之兵力、與兵員之增加、已經明示日滿共同防衛鞏固之意思、故我滿洲國、關於此項問題、於官民會合之下、屢經慎重討論、即於牡丹江、海拉爾、黑河等現地方面、或中央政府當局、與現地側之間、

激戰遂行に伴つて起る長期建設にも、物資の供給が絶対の必要條件であらう。それ故に、かゝる二方面を考慮して、國家は軍戰、建設に必要な重要物資の配給や又其消費等、國家的目的達成の爲に、統制して行かねばならぬのである。ところが、多くの人々の中には、東亞のかかる事態と國家の大きな努力を認識せずして、唯徒らに自己の私利私販をこやすことのみを考へ、國家經濟を顧みない振舞ふ心持者がなしとしないのである。國家は、かかる不心得者を取締るは勿論、前述の重要物資の供給、消費に適當の統制を加へ、以て、當面の國家目的の達成を期せんとして、日本に於ては、それに關する圓則法令に基き、是を統制する官廳(例ば商工省)とその實際上の結果なり狀態を取締る警察官廳が緊密な連絡を取つて、昭和十三年八月以來、日本に於ては、全國的に經濟警察機關を設け、その萬全を期する事としたのである。これを新聞紙上等々で(經濟警察)と稱してゐる譯である。斯くて、其の後の經過を見るに、例へば、棉業者關係に於て、その違反者を多く出し檢舉され或は所罰された者も相當存した様な有様であつた。併し、現在に於ては、經濟警察の運行も圓滑に運び、所期の目的を達してゐるやうである。

國境建設に就いて——

我滿洲國は、三大國策を決定し、直ちに、それを實行に移し、所期の目的達成に、全力を挙げてゐるのである。この三大國策とは、一つ産業五ヶ年計畫、一つ國境建設計畫、一つ開拓移民計畫の三つなのである。この各計畫は、相互に有機的關聯性を有してゐて、一丸となり、以て、東亞共同體の一翼として、國防國家乃至持てる國家たる滿洲國の任務を遂行せんとしてゐるのである。特にこの三大國策の中、國境建設計畫は、我滿洲國が、國防國家たる特質を有する點より見、亦、一方、世界的情勢は勿論支那事變の現段階が、特に、切實に、其の觀念なる具體化を要請してゐるのである。本年、日本は、二位圖に近き豫算を計上し、滿

亦覺其協議，努力於本計畫之充實及進展，方始決定具體方案，固願關於國境之建設，於實際上，雖包括於產業五個年計畫中，惟鑑於現今東亞之情勢，亟須於短期中樹立綜合的徹底方策，且現在世界正邁向建設新秩序之途徑，其具體的實現，固在於現時防共樞軸各國之努力如何，俱為防共國家之一的我滿洲國，與防共敵國蘇俄及聯邦埃界毗連，陸地接境為一千餘公里，海峽環繞為三千餘公里，兩相對峙之狀態，而為現實之顯現矣，是以東洋方面，乃以日本為中心，聯結華中、華北、東北，滿洲國為一體，共同邁向建設東亞新秩序，由上述之現狀觀之，對於國境地境之人的，物的，各種施設之切要，幾瀕於水火，誠為一日不得忽緩者。

關於此項國境建設之具體內容，余雖不得詳知，但其內容之要點，不外乎考慮對蘇聯戰爭，以強化充實國境地境之軍事施設為第一義者，已自明顯矣，為進行此目的，對於國境地境之交通通信機關之整備擴張，及物資之整備，努力之合理配給等，誠必加以考慮，以此而為其重要事項也，並為此項國境地境之方策相呼應，即對國境背後地境，亦必切須整備後援等之熱誠。

關於富家強國運動之意義——

吾及我滿洲帝國協和會，依五族民衆之意志，提倡「富家強國運動」之一大國民

吉林省公報 附 錄 康德六年八月三十日 第三種郵便物認可 星期四

滿洲に於ける航空防衛兵力の充實と兵員の増加を計り以て、日滿共同防衛の確固なる意思を明らかに示したのである。我滿洲國に於ても、堂々として、本問題に關して、種々官民會合の上、慎重討議し、或は、牡丹江、ハイラル、墨河の現地に於て、現地個と中央政府當局との間に、協議する等、本計畫の充實及進展に努力し來り、既に現在最後の具體案を決定するに至つたのである。翻つて、思ふにこの國境建設は、もとより、産業五ヶ年計畫の中に、實際は含まれてゐたものであつたが、現在の東亞の情勢が、極めて、短期間の間に、綜合的な徹底方策の樹求を要求するに至つたものなのである。現在、世界は新秩序へ新しい轉回をなしつつあるのであるが、その具體的なものは、防共樞軸を貫く諸國の態度であらう。そして防共國家の一たる我滿洲國が防共の敵たるソビエツト聯邦と地境一千餘、水境三千餘を境にして現に、相對峙してゐるのも現實の姿なのである。そして、東洋に、日本を中心とし、中支、北支、東亞、滿洲國が一體となり、東亞の新秩序建設に進入してゐるのである。この現状を見る時、この國境地境の人的物的諸施設の一日も忽にし得ないことは、大々見るよりも明らかでなう。

さて、この國境建設の具體的内容に關しては、不幸にして、わたくしは、知り得ないが、併し、其の内容の要點が對ソビエツト戰爭を考慮し、其の地境に於ける軍事施設の強化充實を第一義としてゐることは、自ら、明らかであらう、そして、この目的を遂行する爲に、國境現地に於ては交通、通信機關の整備擴張、及び、物資の整備、努力の合理的な配給、等が考慮せらるべき重要事項であらう、そして亦、この國境現地に於ける方策に相對應して、其の背後にある地域の、統後の守りとしての實力の涵養が、切實にして且緊急の要務と考へられるのである。

富家強國運動の意義に就いて——

昨年の夏、我滿洲帝國協和會は、五族民衆の意志に依る一大國民運動として、

運動、並立即移至實踐之途徑、惟此富強運動之理由何、第一即我滿洲帝國之飛躍發展、凡國民未對此發展之認識、而有阻礙性也、現實的觀於我滿洲帝國之發展、當可豫想國防及生產部門、必將予以全面的擴大強化、即就庚午五個年計畫等言之、現已豫想預定、順利進行、當可知我滿洲帝國之發展、堪稱有意義者矣、然國民中多有不瞭解此意者、只知我滿洲國表面上之發展為事已足、而漫然者、如斯精神之阻礙、勢必依生活之改善而止之、生活之放漫、亦必依我等生活自體之合理化而矯正也。

所謂生活之改善、生活之合理化、即生活之全面的改善之具體方法也、但其具體方法究為何耶、應為「富強運動」所創之口號、如「肉體放止」「物的節約」「賤物再生」「勤儉貯蓄」等是也。

就此四具體方法、總括言之、第一、應須考慮者、則在於於實行、各人得當自覺非常之時局、同時並對報國之熱念、又得商賈於日常坐臥之間、是為精神之問題也、第二、應考慮者、為依其實行可得國家經濟的實質上之效果。

次為富強運動提唱之第二理由、即本運動為促進世界新秩序結成之手段。

東亞之我滿洲國、及歐洲如德意志、意大利等樹立新秩序之國家、對於物的方面似均較缺乏、為欲克服物的缺乏、必須賴其全國民之協力與熱誠、故為克服此種缺點、本運動實負有決定的重要使命、亦勿須贅言矣。

「富強運動」を取りあげ、直ちに、之を實踐にうつしたのであつた。この富強運動を提唱した第一の理由は、然らば、何處にあるかと云ふと、それは、我滿洲帝國の飛躍的發展と共に發展に對する五族民衆の認識問題との聯關性なのである。現實に見る我滿洲帝國の發展は、國防並に生産部門の全面的な擴大強化を豫想し得るが故に、極めて有意義なのである。即ち産業五ヶ年計畫等を其の豫定通りに進行し得ると云ふ前提の下に於てのみ、現實の我滿洲帝國の發展は有意義なのである。然るに、國民の中にはこの意義を解せずして、唯飛躍する滿洲國の表面のみを見て、事足れりとし、漫然としてゐる者が相當多いのである。かかる精神の阻礙は、生活態度の改善に依つて是正されるであらう。生活の放漫は、われわれの生活自體の合理化に依つて矯正されるであらう。

さて、かゝる生活の改善、生活の合理化、即ち生活の全面的改善をなす具體的方法は何であるかと云ふと、即ち「富強運動」に於て、特に取りあげられたスローガンは「肉體放止」「物的節約」「賤物再生」「勤儉貯蓄」なのである。

この四つの具體方法の總てに就いて先づ第一に考ふべきことは、その具體方法を實行する事に依つて、各人が當に非常時局を自覚し得ると共に、報國の熱念を日常坐臥の間に、涵養し得ると云ふ、精神的問題の爲であり、第二に考ふべきことは、其の實行に依つて得る國家經濟的な實質上の効果なのである。

次に、富強運動提唱の第二の理由は、本運動が世界に於ける新秩序結成促進の手段たりブルたり得ると云ふ事である。

東亞に於ける我滿洲帝國、歐洲に於ける獨逸、伊太利の如き、新秩序を樹立しやうとする國家にはものが無いのである。そのものが無いと云ふ事を、自ら克服するのは、その國家に屬する余員が協力し努力しなければならぬのである。持たぬことを克服する爲に、本運動が決定的な重要役割を演ずることは、今更云ふ迄もない事である。

關於國幣制問題一

鑄幣權之專政權下之通貨法幣、因何而不崩潰、在敗戰國之通貨、於極短時間必行墜落、此爲既往之常例、然中國之法幣、雖受敗戰極痛打擊、竟逆乎我輩之豫想、反仍有非常之優勢。

試究中國法幣、因何佔有如斯之優勢、其第一蔣介石對於中國銀行幣制統一而成功者、爲其重要原因也、故中國宜乘中、南、北、以法幣爲唯一通貨、即現在亦流通於中、南、北、此固因無其他與此對抗通貨之出現故也、俱由另一方面推考之、此絕不能謂爲維持法幣之重要理由、法幣能如斯確實的維持、其根本理由、蓋不外賴於世界老練之英吉利資本的暗躍、具體言之、如英國永之香上銀行、即爲法幣之維持而活動者也、香上銀行、對蔣介石之外國匯兌資金、見法幣價格低落、即將法幣賣出、反之法幣提漲、即將外貨購回、香上銀行於匯兌市場、如斯維持法幣價格、銀行方面亦不有重大損失、但此種維持法幣方案、究亦極屬危險、倘法幣流通地最物資缺乏、物價昂貴時、當必大受其打擊也。

北京臨時政府於本年三月斷乎禁止法幣流通於北支地帶、上海香上銀行、遂即乘受重大打擊、已爲共知之事實、故當時英吉利乃藉口爲維持法幣之安定、而公衆英美華共同設定之一千萬磅資金、此誠爲英吉利不認識東亞新事態、而對我日本、及滿

支那幣制問題に就いて一

鑄幣權之專政權下之通貨、法幣が何故に、崩壊しないのであらうか、今迄の例によると敗戰國の通貨は、また、く間に、暴落するのが常である。然るに、支那の法幣は敗戦の痛手を蒙り乍ら、われわれの豫想に反して、なかく、しつかりしてゐるのである。

然らば、何故に、斯くも、支那法幣が、しつかりしてゐるのかと云ふと、其の第一は、昔て、蔣介石が、支那に於ける幣制統一を發行したことに違ひ原因があるのである。故に、最近迄、支那既ち中、南、北支を通じて、法幣が唯一の通貨であつたのである。そして現在も、猶、法幣は、中、南支に於ける通貨であり、これに對抗する他の通貨が、今猶、現はれてゐないからなのである。併し、このことは、今では、法幣維持の重要な理由にはならないと云つていゝであらう。法幣が、かくも、確實に、維持されてゐる根本理由は、世界の老練英吉利資本の暗躍に依るのである。具体的に云へば、英國永の香上銀行が活躍し、法幣維持に、暗起となつてゐるのである。即ち香上銀行は、蔣介石の外國爲替は勿論のことその所有する豊富な外國爲替資金に依つて、法幣の相場が下つたと見ると、それを賣り出すし、反對に、法幣が上ると、外貨をかひ戻し、法幣を供給するのである。かくの如くして、香上銀行は爲替市場に於て、法幣相場の維持を續け、しかも、銀行はこれに依つてさう大きい損をしてゐない代子なのである。併し、この法幣維持策は、極めて、危険なものであつて、若し、法幣流通地域の物資が缺乏し、インフレーションでも起るものならば、直ちに、大打撃を蒙るであらうと推測されるのである。

北京に於ける臨時政府が本年三月、斷乎として、北支に於ける法幣の流通を禁止するに至り、忽ちにして、上海に於ける香上銀行は、大痛手を蒙つたことは、既に、周知の事實である。そしてその時、英吉利は、支那の法幣維持安定の爲と

滿洲、張北行政權等、難以政府行動之表現也、英官利維持法幣、對蔣介石協定、實已露骨之顯現英官利之對極東政策矣、是以英國如何的努力維護在中國之權益、亦可想見一位。

關於追加預算與第二準備金——

我滿洲國會計法第十一條規定爲「爲補充不可避之預算不足計、於預算內得設第一準備金、並爲充實預算外所生之臨時必要經費、得設第二準備金、就此即可明瞭我滿洲國會計法係將預算、分爲第一準備金、與第二準備金、第一準備金、爲充實預算超過之費用、然第二準備金、與追加預算、究有何之不同耶、第一即手續上之相異、第二準備金係編入本預算內者、至於追加預算、則無論於何時何時、皆列爲追加預算、故得經立法院協贊、由 皇帝裁可公布之、且究具有何性質、乃屬第二準備金、或屬爲追加預算、關於此項、如就其範圍則無明確之界限、極端而言、即第二準備金所定之範圍如能不得充足所出經費時、可要求追加預算。

稱し英文共同でもつて一千萬ポンドの資金を決定することとなつたと公表したものである。これは、何處迄も、英官利が東亞の新時態を認識せずして、以て我日本國境に滿洲國北支新政府等對し、敵對行動を採ることと明示したものであると云つて、いいであらう。

法幣維持の英官利對蔣介石の協定こそ、名實共に、イギリスの極東政策を露骨に現はしたもので、如何にイギリスが在支權益の保護に汲みとしてゐるかが、ハツキリと、わかるではないか。

追加預算と第二準備金に就いて——

我滿洲國會計法第十一條に「避くべからざる豫算の不足を補ふ爲豫算中に第一準備金を設け及豫算の外に生ずべき臨時必要の經費に充つる爲第二準備金を設けることと得」と明記してあるがこれに就いても、明らかである如く我滿洲國會計法では豫算費を第一準備金と第二準備金に分つて、第一準備金は豫算超過の費用に充用する爲に用ひ、第二準備金は、豫算に計上しない不時の費用に充用する爲に用ひるので、その使用目的が夫々相異なつてゐるのである。

さて、そうすると、この第二準備金と追加預算は、どの様に、違ふかと云ふと先づ、手續上の相違がある。一方は、本豫算の中に組み入れられてゐるものであり、一方は、何處迄も追加預算であるから、更めて立法院の協贊を経て、皇帝の御裁可を経て公布されねばならないのである。併し、では、如何なる性質のものか、第二準備金とし、追加預算とすべきかに就いては、其の範圍に就いては區別があるが、併しその性質自体に關しては、明確な界線は無いのである。

極端に云へば、第二準備金の定められた額では、到底、その經費に充用し得ないとなれば、追加預算を要求することになるであらう。

宣統三年四月十一日滿洲國
政令第三號 郵便物認可
康通六年八月三十日發行

大滿洲帝國康通六年八月三十日

價 目 一 部 八 分 再 賣 在 內
發 行 費 九 分 郵 費 每 行 三 十 六 字 一 日 一 角 五 分
發 行 所 吉 林 省 三 通 印 刷 局

第三年四月十一日 禮拜四
 第六年八月三十一日 發行(日刊)

吉林省公報

康德六年八月三十一日
 第一千十八號
 星期四(未曜日)

佈告

吉林省佈告第三號

門於最近之最高價格公佈之件
 其佈告事茲依特利取額令第三號決定之
 最高價格如左此佈
 康德六年八月三十一日

吉林省長 關傳毅

吉林省內各支貨之最高價格

任免及指叙

任吉林省局官
 長春縣屬官 榮時健一
 康德六年六月二十六日

任吉林省立師範學校附設臨時師範學校
 康德六年七月三十日
 魏地秀 魏地秀 魏地秀
 魏地秀 魏地秀 魏地秀

任吉林省局官
 雙陽縣屬官 凌邊 茂
 康德六年八月一日

任吉林省立醫院院監
 康德六年八月一日

吉林省公報 第一千十八號

康德六年八月三十一日

第三種郵便物認可

星期四

一八三

佈告

吉林省佈告第三號

純瓦ノ最高價格公示ニ關スル件
 檢取額令第三號ニ依リ純瓦ノ最高價格
 ヲ左記ノ項決定シタルニ付茲ニ公示ス
 康德六年八月三十一日

吉林省長 關傳毅

吉林省內純瓦製造工場之最高價格

任免及指叙

任吉林省民生廳理事
 康德六年六月二十六日
 吉林省屬官 凌邊 茂

任吉林省長官房理事
 康德六年八月一日
 吉林省立第三國民高等學校教授
 依體文官令第五百六項則依體文
 康德六年七月三十日
 吉林省屬官 馮啟 謹

任吉林省技士
 吉林縣屬官 凌邊 茂
 康德六年八月二十五日

任吉林省技士
 扶餘縣屬官 野崎茂作
 康德六年八月二十三日
 任吉林省技士
 吉林縣屬官 大櫻弘道
 康德六年八月二十五日

日次

- 佈告
- 關於最近之最高價格公佈之件
- 任免及指叙
- 長春縣屬官(榮時健一)等

品名	數量	最高價格
大青磚	每百枚	二二〇
二青磚	每百枚	二一〇
花磚	每百枚	二〇〇
一等赤瓦	每百枚	二〇〇
二等赤瓦	每百枚	一九〇
三等赤瓦	每百枚	一八〇

康德六年八月十六日
 依體文官令第五百六項則依體文
 康德六年八月二十二日

任吉林省技士
 吉林縣屬官 凌邊 茂
 康德六年八月二十二日

任吉林省技士
 扶餘縣屬官 野崎茂作
 康德六年八月二十三日

任吉林省技士
 吉林縣屬官 大櫻弘道
 康德六年八月二十五日

任吉林省技士
 吉林縣屬官 大櫻弘道
 康德六年八月二十五日

任吉林省技士
 吉林縣屬官 大櫻弘道
 康德六年八月二十五日

康德六年九月份吉林省公報目錄

自第一千二十九號
至第一千四十二號

公文	事	勅	院	省	縣	官	訓	例
關於由國特殊團體職員之資格之件 (特殊團體職員ノ資格規定ニ關スル件)	關於由國特殊團體職員之資格之件 (特殊團體職員ノ資格規定ニ關スル件)	關於由國特殊團體職員之資格之件 (特殊團體職員ノ資格規定ニ關スル件)	關於由國特殊團體職員之資格之件 (特殊團體職員ノ資格規定ニ關スル件)	警察官位階名稱及件格規定制定之件 (警察官ノ位階名稱及件格規定制定ノ件) 關於吉林省河川科令改定規則中改正之件 (茲ニ吉林省河川科令改定規則中改正ノ件)	警察官位階名稱及件格規定制定之件 (警察官ノ位階名稱及件格規定制定ノ件) 關於吉林省河川科令改定規則中改正之件 (茲ニ吉林省河川科令改定規則中改正ノ件)	警察官位階名稱及件格規定制定之件 (警察官ノ位階名稱及件格規定制定ノ件) 關於吉林省河川科令改定規則中改正之件 (茲ニ吉林省河川科令改定規則中改正ノ件)	關於吉林省稅條例中改正之件 (吉林省稅條例中改正ニ關スル件)	關於吉林省稅條例中改正之件 (吉林省稅條例中改正ニ關スル件)
101	102	103	104	105	106	107	108	109
關於由國特殊團體職員之資格之件 (特殊團體職員ノ資格規定ニ關スル件)	關於由國特殊團體職員之資格之件 (特殊團體職員ノ資格規定ニ關スル件)	關於由國特殊團體職員之資格之件 (特殊團體職員ノ資格規定ニ關スル件)	關於由國特殊團體職員之資格之件 (特殊團體職員ノ資格規定ニ關スル件)	警察官位階名稱及件格規定制定之件 (警察官ノ位階名稱及件格規定制定ノ件) 關於吉林省河川科令改定規則中改正之件 (茲ニ吉林省河川科令改定規則中改正ノ件)	警察官位階名稱及件格規定制定之件 (警察官ノ位階名稱及件格規定制定ノ件) 關於吉林省河川科令改定規則中改正之件 (茲ニ吉林省河川科令改定規則中改正ノ件)	警察官位階名稱及件格規定制定之件 (警察官ノ位階名稱及件格規定制定ノ件) 關於吉林省河川科令改定規則中改正之件 (茲ニ吉林省河川科令改定規則中改正ノ件)	關於吉林省稅條例中改正之件 (吉林省稅條例中改正ニ關スル件)	關於吉林省稅條例中改正之件 (吉林省稅條例中改正ニ關スル件)
110	111	112	113	114	115	116	117	118
關於由國特殊團體職員之資格之件 (特殊團體職員ノ資格規定ニ關スル件)	關於由國特殊團體職員之資格之件 (特殊團體職員ノ資格規定ニ關スル件)	關於由國特殊團體職員之資格之件 (特殊團體職員ノ資格規定ニ關スル件)	關於由國特殊團體職員之資格之件 (特殊團體職員ノ資格規定ニ關スル件)	警察官位階名稱及件格規定制定之件 (警察官ノ位階名稱及件格規定制定ノ件) 關於吉林省河川科令改定規則中改正之件 (茲ニ吉林省河川科令改定規則中改正ノ件)	警察官位階名稱及件格規定制定之件 (警察官ノ位階名稱及件格規定制定ノ件) 關於吉林省河川科令改定規則中改正之件 (茲ニ吉林省河川科令改定規則中改正ノ件)	警察官位階名稱及件格規定制定之件 (警察官ノ位階名稱及件格規定制定ノ件) 關於吉林省河川科令改定規則中改正之件 (茲ニ吉林省河川科令改定規則中改正ノ件)	關於吉林省稅條例中改正之件 (吉林省稅條例中改正ニ關スル件)	關於吉林省稅條例中改正之件 (吉林省稅條例中改正ニ關スル件)
119	120	121	122	123	124	125	126	127
關於由國特殊團體職員之資格之件 (特殊團體職員ノ資格規定ニ關スル件)	關於由國特殊團體職員之資格之件 (特殊團體職員ノ資格規定ニ關スル件)	關於由國特殊團體職員之資格之件 (特殊團體職員ノ資格規定ニ關スル件)	關於由國特殊團體職員之資格之件 (特殊團體職員ノ資格規定ニ關スル件)	警察官位階名稱及件格規定制定之件 (警察官ノ位階名稱及件格規定制定ノ件) 關於吉林省河川科令改定規則中改正之件 (茲ニ吉林省河川科令改定規則中改正ノ件)	警察官位階名稱及件格規定制定之件 (警察官ノ位階名稱及件格規定制定ノ件) 關於吉林省河川科令改定規則中改正之件 (茲ニ吉林省河川科令改定規則中改正ノ件)	警察官位階名稱及件格規定制定之件 (警察官ノ位階名稱及件格規定制定ノ件) 關於吉林省河川科令改定規則中改正之件 (茲ニ吉林省河川科令改定規則中改正ノ件)	關於吉林省稅條例中改正之件 (吉林省稅條例中改正ニ關スル件)	關於吉林省稅條例中改正之件 (吉林省稅條例中改正ニ關スル件)

吉林省公報 日 康 德 六 年 九 月 第 三 種 郵 傳 部 可

第八 縣長因新土地執照及契稅執照之發給原執照收回作廢時須將契稅執照黏貼於原土地執照上一併送達省公署

第九 爲徵收契稅由稅務監督署長交付縣長固有地處分執照時先由財政股或徵收股受理而與土地股聯絡俟台帳整理後徵收契稅填寫契稅執照並將此黏貼於固有地處分執照上用縣官官印加蓋黏貼而發交新土地權利取得者

當發給商租權執照時若於地籍整理局長之通知徵收未納之契稅時先於土地股整理其台帳後於徵收股發給契稅執照但此時得派發給契稅執照

第十 從新設定土地之地上權併種植或典權時倘契稅申告義務者(地上權併種植或典權之新取得者)作成契稅申告書添附說明權利取得原因之書面及地上權併種植或典權設定者之土地執照提出於土地股由土地股加以審核並台帳之整理後將全部資料轉送徵收股徵收股處理之後得派發給契稅執照但應於契稅執照發給

之同時返還其土地執照

已設定之地上權併種植或典權轉時應備出其證明原權利之契稅執照俟新契稅執照發給後將原契稅執照收回作廢保存於縣公署

第十一 典權回贖時訂正土地契稅台帳後其他關係簿冊須防土地所有權者添附契稅執照將其回贖之旨報省縣長依此分別處理後由將契稅執照作廢

第十二 新調製之土地課稅台帳副本保存於土地股並以每年十月一日(納稅開始日)爲現在依據其以前之執照發給狀況整理之而徵收契稅更應依此整理地稅地捐徵收開始其年度份之徵收

從前各縣公署原有之徵租稅大租冊租冊田賦底冊等台帳若作爲地稅地捐徵收簿

依テテ之ヲ處理スヘシ
第八 縣長新土地執照及契稅執照ノ發給ハ因リ原執照ヲ回收作廢シタルトキハ新契稅執照ハ原土地執照ニ貼付ノ後之ヲ省公署ニ送達スヘシ

第九 契稅徵收ノ爲稅務監督署長ヨリ縣長ニ固有地處分執照ノ發付アリタルトキハ先ツ理財股又ハ徵收股之ヲ受理シ土地股ニ聯絡シテ案帳ヲ整理シタル後契稅ヲ徵收シ契稅執照ヲ填載シテ之ヲ固有地處分執照ニ貼付シ縣官署契印ノ上新土地權利取得者ニ發交スヘシ固有地處分執照ノ備在ハ土地股ニ保管スルモノトス

商租權整理執照ノ發給ニ當リ地籍整理局長ノ通知ニ基キ未納契稅ヲ徵收スル場合ハ先ツ土地股ノ台帳ヲ整理シタル後徵收股ハ契稅執照ヲ發給スヘシ但シコノ場合ハ契稅執照ノミヲ發給スルコトヲ得

第十 新ニ土地ノ地上權、特種權又ハ典權ヲ設定シタル場合ハ契稅申告義務者(地上權、特種權又ハ典權ノ新取得者)ソシテ契稅申告書ヲ作成シ之ニ權利取得原因ヲ證スル書面及地上權、特種權又ハ典權設定者ノ所有スル土地執照ヲ添附シテ土地股ニ提出セシメ土地股ハ之ヲ審核シ台帳整理後其ノ資料全部ヲ

徵收股ニ移交シ徵收股ハ之ヲ處理シテ契稅執照ノミヲ發給スルコトヲ得但シ契稅執照發給ト同時ニ其ノ土地執照ハ之ヲ發還スベシ
已設定土地權併種植又ハ典權ノ移轉スル場合ハ契稅申告書ニ其ノ原權利ヲ證スル契稅執照ヲ添附シテ提出セシメ新契稅執照發給ノトキ原契稅執照ハ回收作廢シテ縣公署ニ保存スベシ

第十一 典權ヲ回贖シタルトキハ土地課稅台帳其他關係簿冊訂正ノ爲土地所有權者ソシテ契稅執照ヲ添ヘ其ノ旨ヲ縣長ニ報告セシメ縣ニ於テハ先ク之ニ依リ處理ノ後其ノ契稅執照ハ作廢スヘシ

第十二 新ニ調製シタル土地課稅台帳ノ副本ハ土地股ニ保存シ每年十月一日(納稅開始日)現在ニ於テ其ノ以前ノ執照發給狀況ニ依テ之ヲ整理シ徵收股ハ更ニ之ニ依テ地稅地捐徵收簿ヲ整理シ其ノ年度份ノ徵收ヲ開始スルモノトス

從前各縣公署ニ備付ノ徵租冊、大租冊、租冊、田賦底冊等ノ台帳ハ地稅地捐徵收簿ト看做ス

別紙様式 土地執照及契稅申告書移交簿

受理處及收據 年月日 番號	登記者之 姓名	座落 地籍	土地執照 發給日期	新土地執 照字號	國有地處分 執照交付印 (土地取)	土地執照及 契稅申告書 (徵收取)	契稅申告書 (徵收取)	備 考
月 日								
月 日								
月 日								
月 日								
月 日								

注意 注意

一 國有地處分執照受領印欄由理財處或徵收處交到國有地處分執照領受時註記之

一 契稅申告書受領印欄爲係發契稅執照時註記之(即與權地上權耕種權設定及其他)

一 國有地處分執照受領印欄へ國有地處分執照係在フ理財處又ハ徵收取ヨリ交付アリタル場合ニ限リ註記スルモノトス

一 契稅申告書受領印欄ハ契稅執照ノミソ發給スル場合ニ限リ註記スルモノトス(即與權、地上權、耕種權ノ取共ノ他)

廣通六年四月十一日滿洲國
郵政第六三三號郵便物認可
發行(日刊)

大滿洲帝國廣通六年九月一日

價目 一個月部 四分
廣通費九分 照字 每行三十六字 郵費在內
照字 每行三十六字 一日一角五分
照字 每行三十六字 一日一角五分

發行所 吉林省官廳
印刷所 三益印刷會社
吉林省官廳
吉林省官廳

庚申年九月十一日 滿洲國
郵政第三種郵便物認可
庚申年九月二日發行(日刊)

吉林省公報

庚申年九月二日
第一千二十號
星期六(土曜日)

訓令

吉林省令第五五九號

令各縣長(總務、農安、榆樹)

關於前次及更數貸出整理收回之作

爲令遵照前於前次貸出之放款及庚申二年更數貸出整理收回之規定及庚申五年七月末日以前整理完結者至五年十二月末日各在案乃該項未定期間結算用道務現在整理規則既已爲期未便再行撥用本省爲早日結束此項借貸起見令行令仰該縣長即便遵照另紙更數整理案將本年上半年收回款狀依照別表樣式填寫(如無收回時應將其理由呈明)此令

庚申年八月三十日
吉林省長 閻 傳 綏

- 一 要領一份
- 二 原表式一份
- 三 前次及更數地方政務委員會貸出放款整理要領
- 四 前次及更數地方政務委員會貸出貸

吉林省公報 第一千二十號 庚申年九月二日

訓令

吉林省令第五五九號

令各縣長(總務、農安、榆樹)

關於前次及更數貸出整理收回之作

爲令遵照前於前次貸出之放款及庚申二年更數貸出整理收回之規定及庚申五年七月末日以前整理完結者至五年十二月末日各在案乃該項未定期間結算用道務現在整理規則既已爲期未便再行撥用本省爲早日結束此項借貸起見令行令仰該縣長即便遵照另紙更數整理案將本年上半年收回款狀依照別表樣式填寫(如無收回時應將其理由呈明)此令

庚申年八月三十日
吉林省長 閻 傳 綏

- 一 要領一份
- 二 原表式一份
- 三 前次及更數地方政務委員會貸出放款整理要領
- 四 前次及更數地方政務委員會貸出貸

吉林省公報 第一千二十號 庚申年九月二日

○訓令
○關於前次及更數貸出整理收回之作
○前次及更數地方政務委員會貸出

- 一 未收回之放款應由各縣長長補整理務於本年十二月末日以前完全收回之
- 二 對於貸出之放款於本年十二月末日以前收回者得免其利息但已收納之利息不再返還
- 三 爲獎勵貸戶起見計凡於本年十二月末日以前將借貸之全額收回者得以前收二成以內收回之但已納全額者不予返還
- 四 收回時以完成放款可共核算事由縣長依照時價定之
- 五 貸戶核算應儘力省經四幣電長(區長)以及村長(街長)之監督證明當得折抵放款收回之
- 六 貸戶遷移行踪不明收回不能時經四幣電長(區長)以及村長(街長)之監督證明得予免除
- 七 已依前次整理規則第二條規定償還期限逾期扣除第五、八兩條免除也以數額若不得再依本要領第二、三兩項辦理

五

第五條 獎學費生志願者應提出書類如左

- 一 第一號書式之願書
- 二 第二號書式之履歷書
- 三 最近學校(或學年)之成績證明書
- 四 確實醫師鑒定之身體檢查書

第五條 獎學費生每人每月由縣支給獎學費拾圓

第六條 獎學費生決定者應提出第四號書式之宣誓書

第七條 獎學費生每人每月由縣支給獎學費拾圓

第八條 對在學中進行學業體育之成績低下者縣長應停止支給獎學費

第九條 獎學費生由師道學校或女子國民高等學校師道科畢業後應服五個年間義務最初三個月間應於縣長指定之學校服務

第十條 在學中有左列各款之一者縣長應令其償還已支給之獎學費

- 一 無正當理由中途退學或中止學業
- 二 依第八條被停止獎學費資格者
- 三 依第十一條 於服務期間內有左列各款之一者縣長應令其償還已支給之獎學費

第十一條 於服務期間內有左列各款之一者縣長應令其償還已支給之獎學費

第十二條 無正當理由中途退學或中止學業

二 被處分罰以上之刑而復職時

三 因懲戒而被免職時

四 許可狀失其效力或被撤銷許可狀之處分時

第十二條 對於第十條及第十一條獎學費之償還縣長得按其情形免除其全部或一部

附則

第十三條 本規程自康德六年三月一日施行

第十四條 本規程不適用於師道學校之特種科及臨時職員養成所

第十五條 募集人員應集期日及入學之學校另行公佈

第一號書式 吉林舒蘭縣師道獎學費生願書

原籍 姓名 月 日生
現住所 姓名 月 日生

茲者志願舒蘭縣師道獎學費生理由合具願書呈請

入學志願學校〇〇立〇〇〇〇學校

康德 年 月 日

舒蘭縣長鈞鑒

第五條 獎學費生志願者應提出書類如左

- 一 第一號書式之願書
- 二 第二號書式之履歷書
- 三 最近學校(又ハ學年)ノ成績證明書
- 四 確實ナル醫師ノ作製シタル身體檢查書

第五條 獎學費生ハ縣ヨリ毎月一人當拾圓ノ獎學費ヲ支給ス

第六條 獎學費生決定者ハ第四號書式ノ宣誓書ヲ提出スルモノトス

第七條 獎學費生ハ縣ヨリ毎月一人當拾圓ノ獎學費ヲ支給ス

第八條 在學中進行ノ學業、體育ノ成績低下シタル者ハ對シテハ縣長ハ獎學費ノ支給ヲ停止ス

第九條 獎學費生ハ師道學校又ハ女子國民高等學校師道科卒業後初級教育教師トシテ五個年間服務シ最初ノ三個月間ハ縣ノ指定シタル學校ハ於テ勤務セシム

第十條 在學中左ノ各款ノ一ニ該當スル者アル時ハ縣長ハ其ノ支給シタル獎學費ヲ償還セシム

- 一 正當ノ理由ナクシテ中途退學者
- 二 依第八條ニ依リ獎學費生タルコトヲ停止セラレタルトキ
- 三 依第十一條 服務期間內ニ於テ左ノ各款ノ一ニ該當スル者アルトキハ縣長ハ其ノ支給シタル獎學費ヲ償還セシム

第十一條 服務期間內ニ於テ左ノ各款ノ一ニ該當スル者アルトキハ縣長ハ其ノ支給シタル獎學費ヲ償還セシム

第十二條 無正當理由中途退學或中止學業

サザルトキ

二 懲罰以上ノ刑ニ處セラレ復職シタルトキ

三 懲戒ニ依リ免職ニ處セラレタルトキ

四 免許狀其ノ效力ヲ失ヒ、又ハ免許狀撤銷ノ處分ヲ受ケタルトキ

第十二條 第十條及第十一條ノ獎學費償還ニ對シテハ縣長ハ情狀ニ依リ其ノ全部又ハ一部ノ償還ヲ免除ス

附則

第十三條 本規程ハ康德六年三月一日ヨリ之ヲ施行ス

第十四條 本規程ハ師道學校特種科及臨時教育養成所ニハ適用セズ

第十五條 募集人員應集期日及入學セシムル學校ハツイテハ豫メ公告ス

第一號樣式 舒蘭縣師道獎學費生願書

原籍 姓名 年 月 日生
現住所 姓名 年 月 日生

茲者舒蘭縣師道獎學費生志願者理由合具願書呈請

入學志願學校〇〇立〇〇〇〇學校

康德 年 月 日

舒蘭縣長鈞鑒

庚德三年四月十一日滿洲國
庚德六年九月四日發行(日曜日)
第三號郵便(月曜日)

吉林省公報

庚德六年九月四日
第一千二十一號
星期一(月曜日)

公函

吉林省民生廳函吉林稅務第四號二二一
庚德六年八月九日
吉林省民生廳長 劉 負 初
各縣廳長 鑒

關於義倉定期報告之作
總督君查首題之報告乃為考核義倉全狀狀
況之重要資料惟各縣屆時有錯誤以致往
復磋商延時日殊予事端進行上一大障礙
茲經本廳擬訂填寫方法及說明書特用特
各檢一份送請查照務希轉飭各官將
相關資料彙集送呈各照左列各項填寫六年
上半年報告至急送省為要

- 一 定期報告今後六表改為一頁以便核算
- 二 六年上半年定期報告應填附帳收狀說
明書表(樣式如附件)該表有與上年
調查表一致之處仍須相符不備一致時應
說明其理由
- 三 定期報告表及說明書修改狀況表應各
填送二份
- 四 附 件
- 一 填寫標準一份
- 二 說明書標準一份
- 三 定期報告改正樣式一份

四 義倉進收狀說表式三份 (說明書參考(九台縣說明書)一份) 定期報告填寫方法

- 一 倉庫 應依義倉倉庫調查表填寫如本
期內有增建者應再將增建之倉庫加入
 - 二 在座額 倉及金額兩數應填由第二表
收入計數減去第三表支出計數所餘之數
 - 三 貸出額 倉及金額兩數應填由第五表計
開貸出未收回額之各款兩數
 - 四 合計 倉及金額兩數應填在座額與貸
出額合計相加之數
 - 五 在座額貸出額合計各欄之總算右數
及「計」項項不必填寫
- 第二表
- 一 由前期收入額 應填前期在座額之各
款數
 - 二 貸款額 應填第四表計開貸出各款
數
 - 三 延和料 應填本期內實在收進之延和
料各款數
 - 四 存款利息 應填本期內收入之存款利息
各款數
 - 五 捐贈 應填本期內收入捐助之各款
數

六 貸出收 款數 七 利息 八 平望 九 更新 十 收入之各款數

- 一 應填第五表計開收回額之各
款數
 - 二 應填本期內收入貸出各款之
利息數
 - 三 應填本期內因辦理平望收入
之各款數
 - 四 應填本期內因辦理積谷更新
收入之各款數
 - 五 應填本期內因貸價賤收收入
之各款數(更新貸價除外)
 - 六 借入額 應填本期內義倉借入各款
數
 - 七 其他 應填本期內除前列各項外
之義倉一切收入各款數
 - 八 合計 應填本表內前列各項收入
各款相加之數
- 第三表
- 一 管理費 應填本期內依照預算實支
之管理費數
 - 二 貸款放 應填本期內放貸各款數
 - 三 貸出額 應填本期內貸出各款數
 - 四 平望支出 應填本期內因辦理平望支
出之各款數

五 社會部 預算支出之社會事業費數

- 一 更新支出 應填本期內因辦理更新支
出之各款數
 - 二 貸價支出 應填本期內積谷貸價儲備
支出之各款數
 - 三 自然消耗 應填本期內義倉積谷自然
消耗損數
 - 四 信用借 應填義倉借用各款于本期
內支出之利息數
 - 五 信用借 應填於本期內起以義倉借
用之各款數
 - 六 其他支出 應填本期內除前列各項
外之義倉一切支出各款數
 - 七 合計 應填本表內前列各項支
出各款相加之總數
- 第四表
- 一 農業者 商工業者 其他(即獨立生
計者)各項之貸收預定額應填以全年度
之貸收預定數(即于每年作製上半年報
告時將全年應行貸收數按預定期填入
)依照義倉貸入預算填記亦可)其下年

○公函
○關於義倉定期報告之作

庚德六年九月四日 第三號郵便物器可 星期一

期報告亦須此數俱有特別情形時亦可變更惟須予說明書內說明其變更之理由

二 農業者 商工業者 其他(即獨立生計者) 各實額應於本報內實收實支數

三 計開

1. 征收預定額 應於一農業者 商工業者 其他三種各征收預定額相加之總數
2. 實收額 應於一農業者 商工業者 其他三種各實收額相加之總數
3. 實收率 應以計開征收預定額除實收所得之數
4. 但下半年之報告應再將全年之實收率加入報告內(即上下兩期實收率相加之數)
5. 徵收預定額與實收額如相差特多時應予報告內(或說明書內)說明其理由

一 新設合資義倉與地方救濟會各開

1. 貸出額 應於前報未收回額之實收數俱本報內如有貸出者應再將貸出之實收加入實收貸出額內
2. 收回額 應於本報內收回之實收數(但免除之實收亦應為收回應一併列入本報一頁另將免除之實收列入第三表其他支出欄內支出之)
3. 未收回額 應於貸出額減去收回額之餘額

二 計開

1. 貸出額 應於新設合資義倉與義救濟會各貸出額相加之總數

2. 收回額 應於新設合資義倉與義救濟會各收回額相加之總數
3. 未收回額 應於新設合資義倉與義救濟會各未收回額相加之總數

六 表

1. 戶數 應於本報內領受義倉散放實收之戶數
2. 一戶平均 應於本報內一戶平均領受散放實收數(須與第三表散放實收相對照)
3. 計 應於各款出戶數相加之數

二 貸出率

1. 戶數 應於本報內借貸義倉實收之戶數
2. 一戶平均 應於本報內一戶平均借貸實收數(須與第三表貸出額相對照)
3. 計 應於各款出戶數相加之數
4. 平均 應於本報內借貸平均實收數
5. 一戶平均 應於本報內借貸平均一戶平均實收數(須與第三表平均支出額相對照)
6. 散放及貸出各欄一戶平均數均須升位為正數至分位為止
7. 附記 一 未定期報告係每半年為一期所有一切收支均以半年內實收為準
8. 上半年期係自一月一日起至六月末日

此 下半年期係自七月一日起至十二月末日止

二 報告應於各期末後二十日內提出

三 各表內額之單位限以石及圓為止以下

第一表

1. 本報內新建倉庫
2. 四拾五人
3. 關於社會事業助成額須用另紙述其款況附于本表
4. 民國五年度下半年九百縣義倉定期報告說明書

二 折製倉庫

倉名	間數	構造種類	容量	所在地	折製理由	備考
波泥河村分倉	五	房彩土倉	四〇〇	波泥河屯	不堪使用	折製之倉係建築以前建築之舊倉
計	五		四〇〇			

一 倉庫

倉名	存	區	數	量	備考
九台市	基本部	義倉	收	收	計
本倉	助倉	收	收	收	計
河分會	分會	收	收	收	計

員夫賃金	一〇八
雜費	三八六
物品費	二五七
計	二、八九八

項	目	數	備	考
借義會貸借折借物回	谷	二四二	四借義會貸借折借物回	
支	出		支	
借義會貸借以賦役及		九〇九	借義會貸借以賦役及	
費收本村收回支出谷			費收本村收回支出谷	
依借義會管理規則規		一一九	依借義會管理規則規	
為收回不能支出谷			為收回不能支出谷	
依借義會管理規則規		一一一	依借義會管理規則規	
為收回不能支出谷			為收回不能支出谷	
依借義會管理規則規		一一一	依借義會管理規則規	
為收回不能支出谷			為收回不能支出谷	
計		一、四九二		

第四表	一 農業、商工業及其他獨立生計者概收預定額															
	以上三項概收預定額與上牛明報書同樣故從免															
	二 農業、商工業及其他獨立生計者實額															
年度別	項	調	農	業	者	商	工	業	者	獨	立	生	計	者	信	考
康德三年度	谷一、一九二	款														
康德四年度	谷七、八八二	款														
康德五年度	款一、九五九	款														
	九、〇七四	二、一三〇	款													

第五表
一 借義會貸借未收回額
本報借義會貸借大部分已照借義會整

牛是等語)外一無所有確經雙方過次限
期償還無如家徒四壁委以債項於該庫不
過之中已將四輛土地之款照提交聯方情
願以之抵償前欠惟以該土地所值不足
償所欠是以本庫即時執行收手權以俟
將伊前在義會貸借未收回之否或竟
戶再行加以周密之調查或者倘能收回若
予以補土款抵償之不足故已按照借義會
整理規則第二條第二項之規定與之另訂
償還期限矣

義會定期報告說明書標準
第一表
一 倉庫 一 查將本內對建倉庫
之間數容量堆場堆款數
目等詳加說明
二 本內內設清之倉庫應
說明由房間數及減清理
由
三 舊有各倉庫可較依義
會之庫調查表填寫須
說明
二 在庫額 一 谷應說明各倉庫存額
數
二 款應說明存付處所
三 本表其他各項須說明
第三表
一 延歸料 應按費業者商工業者獨
立生計者依年度別分別說明其細數
二 存款利息 應說明存款所與原本
利率利息各數目及期間
三 捐助額 應說明捐助者姓名及所
捐各款數目
四 貸出利息 應按將義會將義會及與
五 貸貨物分別說明其數目
六 平假收入 應與第三表平假支出數
相對照說明收入各款數
七 更新收入 應與第三表更新支出數
相對照說明收入各款數
八 捐助額 應與第三表捐助收入數
相對照說明收入各款數
九 變價收入 應與第三表變價支出數
相對照說明收入各款數
十 借入額 應說明借入理由及借來
存儲各處所
十一 其他 應詳加說明收入理由
十二 由前期積入額貸借及貸出收回額各
項不必說明
第三表
一 管理費 應說明某年自某月至某
月之管理費(即依義會貸出豫算支出之
經費)
二 放放額 應說明放放理由及其數
三 要案 應某年某月某日第若干號者令核准
貸出額 應說明貸出理由貸出倉
名及各款各數並呈某年某月第若干號
省令核准
四 平假支出 應與第三表平假收入數
相對照說明辦理(辦理處所支出各
款與支谷倉名等)
五 社會事業助成費 應說明其概要
六 更新支出 應與第三表更新收入相
對照說明更新理由及辦理概要(每倉支
出數及支出者係某年度徵收之積存)
七 變價支出 應與第三表變價收入相
對照說明變價理由辦理概要(每倉支出
各款)
八 自然消耗額 應說明消耗理由由倉

第五表
理規則整理完竣所有前倉並逐逐一戶
尚欠五二〇石之多家中除有海田四畝及
伊在別倉業內經貸之產戶等價值(多

本報借義會貸借大部分已照借義會整

宣統三年四月十一日 滿洲國
宣統六年九月五日發行(日)

吉林省公報

宣統六年九月五日
第一千二十二號
星期二(火曜日)

○ 宣統六年九月五日
○ 宣統六年九月五日
○ 宣統六年九月五日

縣令

宣統六年八月十五日

舒蘭縣長 柏 熙

第一條 本會定名為舒蘭縣史蹟名勝保存會

第二條 本會事務所設於舒蘭縣公署內

第三條 本會專司調查研究舒蘭縣內之古蹟古物名勝天然紀念物及戰蹟並請求保存方法以圖思想之普及而為吾國民之精神發揚之助

第四條 本會為達成前條之目的施行左列各事

一 古蹟古物名勝天然紀念物及戰蹟之保存

二 關於古蹟古物名勝天然紀念物及戰蹟之調查研究

三 其他關於本會之總務庶務普及必要事項

宣統六年九月五日

吉林省公報 第一千二十二號

宣統六年九月五日

第三種郵便物認可

星期一

縣令

宣統六年八月十五日

舒蘭縣長 柏 熙

第一條 本會定名為舒蘭縣史蹟名勝保存會

第二條 本會事務所設於舒蘭縣公署內

第三條 本會專司調查研究舒蘭縣內之古蹟古物名勝天然紀念物及戰蹟並請求保存方法以圖思想之普及而為吾國民之精神發揚之助

第四條 本會為達成前條之目的施行左列各事

一 古蹟古物名勝天然紀念物及戰蹟之保存

二 關於古蹟古物名勝天然紀念物及戰蹟之調查研究

三 其他關於本會之總務庶務普及必要事項

宣統六年九月五日

吉林省公報 第一千二十二號

宣統六年九月五日

第三種郵便物認可

星期一

必要ナル事項

第五條 本會經費以事業收入寄附金及補助金之依ル本會ノ會計年度ハ國ノ會計年度ニ依ル

第六條 本會ノ總管ハ贊同シテ入會シタル者ヲ以テ本會ノ會員トス

第七條 本會ニ左ノ役員ヲ置ク

會長 一名

副會長 一名

委員 若干名

顧問 若干名

第八條 會長ハ本會ヲ統轄シ本會ヲ代表ス副會長ハ會長ヲ輔佐シ會長事故アル時ハ之ヲ代理ス

第九條 委員ハ會員會議ヲ開シ本會ノ重要事故ヲ審議シ並ニ各代表地區內ノ古蹟古物名勝天然紀念物及戰蹟ノ調査及保存方法ノ備成ニ努ムルモノトス

第十條 委員會議ハ必要ニ出ル會長之ヲ召集ス

委員ノ半數以上ノ同意ヲ得テ委員會議ノ開會ヲ會長ニ請求スル事ヲ得

委員會議ノ議長ハ會長ニ當ル

第十一條 委員ノ任期ハ一ケ年トス但シ再任ヲ得ル

宣統六年九月五日

吉林省公報 第一千二十二號

宣統六年九月五日

第三種郵便物認可

第十二條 顧問對於會長或出席委員會議時得隨時陳述意見

第十三條 會員須協力履行本會之目的及事業之進行並於必要時得向會長隨時陳述意見

第十四條 爲處理本會事務置左列之職員
由會長任命之
幹事長 一名
幹事 若干名
事務員 若干名

第十五條 本規程如有未盡事宜經籌備委員會議得隨時呈請修改之

第十六條 本規程自呈准之日施行之

扶餘縣令第二號
茲制定扶餘縣史蹟名勝保存會規程如左
民國六年八月一日

扶餘縣長 張 承 霖

扶餘縣史蹟名勝保存會規程
第一條 本會定名為扶餘縣史蹟名勝保存會

第二條 本會事務所設於扶餘縣公署內

第三條 本會專以調查研究扶餘縣內之古蹟古物名勝天然紀念物及戰蹟並請求保存方法以開思想之普及而涵養國民之精神受禮精神爲目的

第四條 本會爲達成前條之目的施行左列事項

一 古蹟古物名勝天然紀念物及戰蹟之保存者須得調查研究並其管理及其保存
二 對於舉辦古蹟古物名勝天然紀念物及戰蹟等講演展覽及研究等會費發刊印刷品
三 其他關於本會之進行推廣普及及必要之事業
第五條 本會經費以事業收入寄附金及補助金充之
本會會計年度依國家會計年度

第六條 贊同本會之總管入會者爲本會會員
第七條 本會置左列職員
會長一名 推選縣長
副會長二名 推選副縣長其一由事務科長委員若干名於左列各關係方面由會長委

一 縣公署關係各科長
二 由戰蹟參加者中委聘若干名
三 由各地區代表中爲該地區會員中委聘若干名
顧問若干名 學識經驗者由會長委聘

第八條 會長統轄會務兼代表本會
副會長補助會長辦理會務如會長有事故時代理之
第九條 委員間委員會議定本會重要事項並努力徹底調查保存各代表地區內之古蹟古物名勝天然紀念物及戰蹟

第十二條 顧問之會長對之又由委員會議定出席之臨時意見ヲ決スルコトヲ得

第十三條 會員日常必要ノ目的及事業ノ進行ニ協力シ並ニ必要アル場合ハ臨時會長ニ對シ意見ヲ述アルコトヲ得

第十四條 本會ノ事務ヲ處理スル爲メ左ノ職員ヲ置キ會長之ヲ任命ス
幹事長 一名
幹事 若干名
事務員 若干名

第十五條 本規程ニ未ダ載サザル事宜アル場合ハ之ヲ委員會ニ提出申請補添スルコトヲ得
第十六條 本規程ハ許可ノ日ヨリ之ヲ施行ス

扶餘縣令第二號
茲制定扶餘縣史蹟名勝保存會規程ヲ左ノ如ク制定ス
民國六年八月一日

扶餘縣長 張 承 霖

扶餘縣史蹟名勝保存會規程
第一條 本會ハ其名稱ヲ扶餘縣史蹟名勝保存會ト定ム

第二條 本會ノ事務所ハ扶餘縣公署內ニ置ク
第三條 本會ハ扶餘縣內ノ古蹟古物名勝天然紀念物及戰蹟ヲ調査研究シ且ツ保存ノ方法ヲ講求シ以テ思想ノ普及ヲ圖リ國民ノ精神ヲ涵養スル事ヲ以テ目的トス
第四條 本會ハ前條ノ目的ヲ達センカクハ調査保存スル事ニ努力ス

一 保存スベキ古蹟古物名勝天然紀念物及戰蹟ハ必スヨク調査研究シ管理保存スベシ
二 古蹟古物名勝天然紀念物及戰蹟ニ關シ講演展覽研究等ノ會ヲ催シ且ツ印刷品ヲ發刊ス
三 其他本會ノ進行ヲ推廣普及スルニ關シ必要ナル事業
第五條 本會ノ經費ハ事業收入寄附金及補助金ヲ以テ之ニ充テ
本會ノ會計年度ハ國家ノ會計年度ヲ以テス

第六條 本會ノ總管ニ贊同シテ入會スル者ヲ本會會員トス
第七條 本會ニ左列ノ職員ヲ置ク
會長一名 縣長ヲ推選ス
副會長二名 副縣長庶務科長ヲ推選ス
委員若干名 會長ニヨリ左列各關係方面ヨリ委聘ス
一 縣公署關係各科長
二 戰蹟參加者中ヨリ若干名ヲ委聘ス
三 各地區代表中該地區會員タル者ヨリ若干名ヲ委聘ス
顧問若干名 學識經驗ヲ有スル者ノ中ヨリ會長之ヲ委聘ス

第八條 會長ハ會務ヲ統轄シ且ツ本會ヲ代表ス
副會長ハ會長ヲ補助シテ會務ヲ辦理シ會長ニ事故アル時ハ之ヲ代理ス
第九條 委員ハ委員會議ヲ開キ本會ノ主要事項ヲ審議シ且ツ各代表地區內ノ古蹟古物名勝天然紀念物及戰蹟ヲ徹底的ニ調査保存スル事ニ努力ス

<p>第十條 委員會議必要時由會長召集之 委員有半數以上之同意得向會長請開委 員會議 委員會議之議長由會長充之</p> <p>第十一條 委員之任期定為二年但不妨聯 任</p> <p>第十二條 顧問對於會長或出席委員會議 時得隨時陳述意見</p> <p>第十三條 會員須協力進行本會之目的及 事業之進行並於必要時得向會長隨時陳 述意見</p>	<p>第十四條 爲處理本會事務置左列之職員 由會長任充之 幹事長一名 由縣公署關係科長充之 幹事若干名 由縣公署關係各科長或幹 員及其他充之 事務員若干名 由縣公署職員及其他充 之</p> <p>第十五條 本規程如有未盡事宜經總委員 會議得隨時呈請修改之</p> <p>第十六條 本規程自公佈之日施行之</p>	<p>第十條 委員會議ハ必要ニ際シ會長之ヲ 召集ス 委員半數以上ノ同意アル時ハ會長ニ向 シ委員會議ノ開會ヲ請求スル事ヲ得 委員會議ノ議長ハ會長之ニ當ル</p> <p>第十一條 委員ノ任期ハ二年ト定ム俱シ 重任ヲ妨ゲズ</p> <p>第十二條 顧問ハ會長ニ對シ或ハ委員會 議ニ出席シ隨時意見ヲ陳述スル事ヲ得</p> <p>第十三條 會員ハ本會ノ目的及事業ノ進 行ニ協力シ必要アル時ハ隨時會長ニ向 シ意見ヲ陳述スルヲ得</p>	<p>第十四條 本會ノ事務ヲ處理センカクモ 左列ノ職員ヲ置キ會長之ヲ任充ス 幹事長一名 縣公署關係科長ヲ以テ之 ニ充ツ 幹事若干名 縣公署關係各科長又ハ職 員其他ヲ以テ之ニ充ツ 事務員若干名 縣公署職員及其他ヲ以 テ之ニ充ツ</p> <p>第十五條 本規程ニ違フキル事宜アル時 ハ委員會議ヲ經テ隨時之力修改ヲ呈請 スル事ヲ得</p> <p>第十六條 本規定ハ公佈ノ日ヨリ施行ス</p>
--	---	---	--

吉林省公報 第一千二百一十二號 廣德六年九月五日 第三種郵便物認可 星期一

康德三年四月十一日滿洲國
郵政第三種郵便物
康德六年九月六日發行(月刊)

吉林省公報

康德六年九月六日
第一千二十三號
星期三(水曜日)

勅令

朕依組織法第三十六條經諮詢
參議府裁可關於處罰特殊團體
職員之濫職之件著即公布

御名御璽

康德六年九月二日

國務總理大臣 張景惠
治安部大臣 孫其昌
民生部大臣 張煥相
司法部大臣 孫其昌
產業部大臣 孫其昌
經濟部大臣 孫其昌
交通部大臣 李紹庚

勅令第二百二十八號
關於處罰特殊團體職員之濫職之件

第一章 本法所稱特殊團體者係指左列者
一 會社及其代理人編對各該法人特別
定法律或特種條例者

二 準於前款法人之法人及其他團體而
係國務總理大臣特所指定者

第二章 特殊團體之職員關於其職務收受
賄賂其他不正之利益或使供與於他人者
處二年以下徒刑或三千元以下罰金或要
求延期約者亦同

受請託而犯前項之罪者處五年以下徒刑

第三章 犯前條之罪因而為不正之行為或
關於其所為之不正行為犯前條之罪者處
十年以下徒刑

第四章 特種特殊團體之職員若關於其區
特當之職務受請託收受賄賂其他不正之
利益或使供與於他人或為要求延期約後為
特殊團體之職員者處三年以下徒刑或三
千元以下罰金

第五章 曾為特殊團體之職員者對於其在
職中受請託之職務上行為或對於該職務之
不正行為收受賄賂其他不正之利益或為
要求延期約者處三年以下徒刑或三千元以
下罰金

吉林省公報 第一千二十三號

康德六年九月六日 第三種郵便物認可

星期一

勅令

朕組織法第三十六條依依參
議府ノ諮詢ヲ經テ特殊團體職
員ノ濫職處罰ニ關スル件ヲ裁
可シ茲ニ之ヲ公布セシム

御名御璽

康德六年九月二日

國務總理大臣 張景惠
治安部大臣 孫其昌
民生部大臣 張煥相
司法部大臣 孫其昌
產業部大臣 孫其昌
經濟部大臣 孫其昌
交通部大臣 李紹庚

勅令第二百二十八號
特殊團體職員ノ濫職處罰ニ關スル
件

第一章 本法ニ於テ特殊團體トハ左ニ揚
グルモノヲ謂フ
一 會社其ノ他ノ法人ニシテ當該法人
ニ對シテ法律ヲ制定セ又ハ條例ヲ編
シタルモノ

二 前條ノ法人ニ準ズル法人其ノ他ノ
團體ニシテ國務總理大臣ノ特ニ指定
スルモノ

第三章 特殊團體ノ職員其ノ職務ハ關シ
賄賂其ノ他不正ノ利益ヲ收受シ又ハ他
人ニ供與セシメタルモノハ二年以下ノ
徒刑又ハ三千元以下ノ罰金ニ處ス又ハ
又ハ約東ヲ為シタルモノ亦同シ
請託ヲ受テ前項ノ罪ヲ犯シタルモノハ
五年以下ノ徒刑ニ處ス

第四章 特殊團體ノ職員若關於其區
特當之職務受請託收受賄賂其他不正之
利益或使供與於他人或為要求延期約後
為特殊團體之職員者處三年以下ノ徒刑
或三千元以下ノ罰金

第五章 特殊團體ノ職員若關於其在
職中受請託ノ受テタル職務上ノ行為ニ對
シ又ハ職務ハ關スル不正ノ行為ニ對シ
賄賂其ノ他不正ノ利益ヲ收受シ又ハ要
求延期約者處三年以下ノ徒刑或三千元以
下ノ罰金

○勅令
○關於處罰特殊團體職員之濫職之件
○關於處罰特殊團體職員之濫職之件
○關於處罰特殊團體職員之濫職之件
○關於處罰特殊團體職員之濫職之件
○關於處罰特殊團體職員之濫職之件

下開金

第六條 供與第二條第一項及前一條之附屬其他不正之利益或為其要約期約者處一年以下徒刑或一千元以下罰金

供與第二條第二項及第三條之附屬其他不正之利益或為其要約期約者處三年以下徒刑或三千元以下罰金

第七條 犯前二條之罪自首者減輕或免除其刑

第七條 犯前五條之罪者之間所收受之賄賂沒收之其全部或一部不備沒收者向享利者追征其價額

附則

本法自庚戌六年九月一日施行

院令

院令第三十七號
茲將關於指定庚戌六年勅令第二百二十八號關於處罰特種團體職員之罰職之件第一條第二項之團體之件制定如左

庚戌六年九月一日

國務總理大臣 張 益 惠

四 於指定庚戌六年勅令第二百二十八號關於處罰特種團體職員之罰職之件第一條第二項之團體之件

庚戌六年勅令第二百二十八號關於處罰特種團體職員之罰職之件第一條第二項之團體之件

一 滿洲製茶株式會社
二 株式會社大興公司
三 滿洲製茶株式會社
四 金融合作社(包含金融會及金融組合)

五 金融合作社聯合會(包含金融聯合會及金融組合聯合會)

六 株式會社本溪湖煤鐵公司
七 日滿商事株式會社
八 社団法人滿洲特種中央會
九 滿洲產殖株式會社
十 滿洲瓦斯株式會社
十一 商工公會
十二 省商工公會
十三 社団法人滿洲製粉聯合會
十四 滿洲共同セメント株式會社
十五 社団法人滿洲鑛工技術員協會
十六 滿洲製糖株式會社
十七 滿洲生活必需品配給株式會社
十八 滿洲特種製糖株式會社
十九 社団法人滿洲糖業聯合會
二十 米穀配給組合
二十一 財團法人滿洲空務協會
二十二 滿洲榨其株式會社
二十三 農事合作社(包含省農事合作社聯合會)

附則

本令自庚戌六年勅令第二百二十八號關於處罰特種團體職員之罰職之件施行之日施行

庚戌六年勅令第二百二十八號關於處罰特種團體職員之罰職之件

庚戌六年勅令第二百二十八號關於處罰特種團體職員之罰職之件

庚戌六年勅令第二百二十八號關於處罰特種團體職員之罰職之件

庚戌六年勅令第二百二十八號關於處罰特種團體職員之罰職之件

庚戌六年勅令第二百二十八號關於處罰特種團體職員之罰職之件

庚戌六年勅令第二百二十八號關於處罰特種團體職員之罰職之件

庚戌六年勅令第二百二十八號關於處罰特種團體職員之罰職之件

庚戌六年勅令第二百二十八號關於處罰特種團體職員之罰職之件

庚戌六年勅令第二百二十八號關於處罰特種團體職員之罰職之件

庚戌六年勅令第二百二十八號關於處罰特種團體職員之罰職之件

庚戌六年勅令第二百二十八號關於處罰特種團體職員之罰職之件

庚戌六年勅令第二百二十八號關於處罰特種團體職員之罰職之件

庚戌六年勅令第二百二十八號關於處罰特種團體職員之罰職之件

庚戌六年勅令第二百二十八號關於處罰特種團體職員之罰職之件

庚戌六年勅令第二百二十八號關於處罰特種團體職員之罰職之件

一 滿洲製茶株式會社
二 株式會社大興公司
三 滿洲製茶株式會社
四 金融合作社(包含金融會及金融組合)

五 金融合作社聯合會(包含金融聯合會及金融組合聯合會)

六 株式會社本溪湖煤鐵公司
七 日滿商事株式會社
八 社団法人滿洲特種中央會
九 滿洲產殖株式會社
十 滿洲瓦斯株式會社
十一 商工公會
十二 省商工公會
十三 社団法人滿洲製粉聯合會
十四 滿洲共同セメント株式會社
十五 社団法人滿洲鑛工技術員協會
十六 滿洲製糖株式會社
十七 滿洲生活必需品配給株式會社
十八 滿洲特種製糖株式會社
十九 社団法人滿洲糖業聯合會
二十 米穀配給組合
二十一 財團法人滿洲空務協會
二十二 滿洲榨其株式會社
二十三 農事合作社(包含省農事合作社聯合會)

附則

本令自庚戌六年九月一日之ヲ施行ス

庚戌六年勅令第二百二十八號關於處罰特種團體職員之罰職之件

庚戌六年勅令第二百二十八號關於處罰特種團體職員之罰職之件

庚戌六年勅令第二百二十八號關於處罰特種團體職員之罰職之件

庚戌六年勅令第二百二十八號關於處罰特種團體職員之罰職之件

庚戌六年勅令第二百二十八號關於處罰特種團體職員之罰職之件

庚戌六年勅令第二百二十八號關於處罰特種團體職員之罰職之件

庚戌六年勅令第二百二十八號關於處罰特種團體職員之罰職之件

庚戌六年勅令第二百二十八號關於處罰特種團體職員之罰職之件

庚戌六年勅令第二百二十八號關於處罰特種團體職員之罰職之件

庚戌六年勅令第二百二十八號關於處罰特種團體職員之罰職之件

庚戌六年勅令第二百二十八號關於處罰特種團體職員之罰職之件

庚戌六年勅令第二百二十八號關於處罰特種團體職員之罰職之件

庚戌六年勅令第二百二十八號關於處罰特種團體職員之罰職之件

庚戌六年勅令第二百二十八號關於處罰特種團體職員之罰職之件

庚戌六年勅令第二百二十八號關於處罰特種團體職員之罰職之件

訓令

吉林省訓令第五六三號

各省市縣廳局長
省私立直轄各校長

關於本年秋丁祀孔之作

爲令遵事

民生部第八〇號(民社總發第三〇二號)

訓令如另紙附呈照其體例事項(祀孔報告及講演稿)仍依往例辦理其報爲要此

令

康德六年九月四日

吉林省長 閻 傳 毅

附 件

一 民生部第八〇號訓令 一份

民生部訓令第八〇號(民社總發第三〇二號)

令吉林省長

關於本年秋丁祀孔仰祈爲意切之作

爲令遵事案在本年九月十七日爲秋丁祀孔之辰一切典禮自應早事籌備除照色及禮節

訓令

吉林省訓令第五六三號

各省市縣廳局長
省私立直轄各校長

本年秋丁祀孔之訓令

首領ノ件ハ關シ訓令ノ題民生部大臣ヨリ訓令有之タルニツキ該事項ヲ遵照シ所屬ニ轉令スベシ此ニ令ス

屬ニ轉令スベシ此ニ令ス

康德六年九月四日

吉林省長 閻 傳 毅

附 件

一 民生部第八〇號訓令 一份

民生部訓令第八〇號(民社總發第三〇二號)

各省市縣廳局長

本年秋丁祀孔之訓令

查スルニ本年九月十七日ハ仲秋上丁祀孔ノ日ナルヲ以テ一切ノ典禮ハ早日準備ス

訓令

吉林省訓令第五六三號

各省市縣廳局長
省私立直轄各校長

關於本年秋丁祀孔之作

爲令遵事

民生部第八〇號(民社總發第三〇二號)

訓令如另紙附呈照其體例事項(祀孔報告及講演稿)仍依往例辦理其報爲要此

令

康德六年九月四日

吉林省長 閻 傳 毅

附 件

一 民生部第八〇號訓令 一份

民生部訓令第八〇號(民社總發第三〇二號)

令吉林省長

關於本年秋丁祀孔仰祈爲意切之作

爲令遵事案在本年九月十七日爲秋丁祀孔之辰一切典禮自應早事籌備除照色及禮節

康德三年四月十一日滿洲國
 康德六年九月七日發行(日)

吉林省公報

康德六年九月七日
 第一千二十四號
 星期四(木曜日)

公函

吉官方第二三號六一四五
 康德六年九月五日
 吉林省次長 三谷清
 各縣長 殿

康德七年度町村豫算總合表提出之件
 縣豫算表爲決定豫算之必要將貸付下康
 德七年度町村豫算要集妥善等照別紙樣
 式作成總合表限於本年十一月末報告相應
 函請
 各照辦理爲荷

公函

吉官方第二三號六一四五
 康德六年八月五日
 吉林省次長 三谷清
 各縣長 殿

康德七年度町村豫算總合表提出ノ件
 縣豫算表在定上必要有之ニ付貸付下康德七
 年度町村豫算ヲ取リ繼テ縣ニ於テ之方總
 合表ヲルモノヲ作成本年十一月末限リテ
 以テ報告願成度
 向樣式ハ別表ニヨリ作成相成リ度

區 村 名	山 田 所 有 之 收 入	經 費		收 入		項 目 別	
		使用費	手續費	總計	歲入	地稅	家園費
第一村							
第二村							
第三村							
第四村							
第五村							
第六村							
第七村							
第八村							
第九村							
第十村							

吉林省公報 第一千二十四號 康德六年九月七日 第三種郵便物認可 星期四 三三

何	部						經常 合計	備 考				
	臨時	臨時	臨時	臨時	臨時	臨時						
雜項費	計	經常部計	補助金	雜補助	撥入金	財產對與金	未受現品	折(付)店	非ノ他	臨時部計		

何	村	何	部										學 費	社 費	會 費			
			分科經費	公	所	費	費	自	相	費	學	投				費	租地及 租房費	
何	*	何																
何	*	何																
何	*	何																
何	*	何																
何	*	何																
何	*	何																
何	*	何																
何	*	何																
何	*	何																

廣德六年九月八日
星期一
（金曜日）

吉林省公報

廣德六年九月八日
第一千二十五號
星期五（金曜日）

○ 縣令
○ 縣令
○ 縣令

縣令

扶餘縣令第三號

茲制定扶餘縣暫行聯合特別會計辦理規程如左

廣德六年八月一日

扶餘縣長 張承 謹

扶餘縣暫行聯合特別會計辦理規程

第一條 聯合會計除另有規定者外應依本規程處理之

第二條 關於聯合會計事務應由左開二科處理之

1. 關於徵款之徵收支出與不動產之管理事務由行政科爲之

2. 關於現金之出納由庶務科爲之

第三條 縣公署行政科應備置左列帳簿俱有必要時得備補助簿

1. 農業者積穀徵收基本台帳

吉林省公報 第一千二十五號

縣令

扶餘縣令第三號

茲制定扶餘縣暫行聯合特別會計辦理規程如左

廣德六年八月一日

扶餘縣長 張承 謹

扶餘縣暫行聯合特別會計辦理規程

第一條 聯合會計ハ則ニ規定アルモノヲ除キ本規程ニ依リ之ヲ處理ス

第二條 聯合會計ニ關スル會計事務ハ左記ノ二科分テリ之ヲ處理ス

1. 徵款ノ徵收支出及不動產ノ管理等ノ事務ハ行政科ニ於テ之ヲナス

2. 現金ノ出納ニ關シテハ庶務科ニ於テ之ヲナス

第三條 縣公署行政科ニ左記ノ帳簿ヲ備フヘシナク必要アル時ハ補助簿ヲ備フル事ヲ得

1. 農業者積穀徵收基本台帳

星期四

縣令

2. 農業者積穀徵收基本台帳

3. 獨立生計者徵收基本台帳

4. 積穀出納台帳

5. 積款出納台帳

6. 聯合農業者積穀徵收分戶帳

7. 聯合農工商業者積穀徵收分戶帳

8. 聯合獨立生計者積穀徵收分戶帳

9. 積款貸出分戶帳

10. 積款貸出台帳

11. 聯合經費支出明細簿

12. 聯合財產台帳

13. 聯合備品存查帳

14. 聯合徵款徵收帳

15. 聯合財產收入明細簿

16. 聯合財產收入明細簿

<p>第九條 該會管理費中入件費之支出準照 職員支給期日</p>	<p>第十條 該會費款之收支數量應隨時記入 於行政科及各本分會備付之該當帳簿以 便檢査</p>	<p>第九條 該會管理費中入件費ノ支出ハ照 職員支給期日ニ準照スベシ</p>	<p>第十條 該會費款ノ收支數量ハ隨時行政 科及本分會備付ノ該當帳簿ニ記入シ 以テ檢査ニ便スベシ</p>
<p>第八條 證憑書類應按各日別編綴整理</p>	<p>第十一條 該會財產應登記於財產台帳</p>	<p>第八條 證憑書類ハ各日別ニ編綴整理ス ベシ</p>	<p>第十一條 該會財產ハ財產台帳ニ登記ス ベシ</p>
<p>第七條 現金一切之支拂依支拂行之</p>	<p>第十二條 關於該會一切財產之管理不得 與縣及町村有財產混同</p>	<p>第七條 現金ハ縣長ニ呈送スル以前ニ於テハ該會長ニヨリ保管ノ責任ヲ 負フ</p>	<p>第十二條 該會一切ノ財產ノ管理ニ關シ 縣及町村有財產ト混同スル事ヲ得ス</p>
<p>第六條 前條現金在員送呈長前由該會長 負保管責任</p>	<p>第十三條 依該會管理規則第二十五條編 制之該會貸入貸出預算應按另紙格式辦 理</p>	<p>第六條 前條ノ現金ハ縣長ニ呈送スル以 前ニ於テハ該會長ニヨリ保管ノ責任ヲ 負フ</p>	<p>第十三條 該會管理規則第二十五條ニ依 リ編制シタル該會貸入貸出預算ハ別紙 格式ニ按シテ辦理スベシ</p>
<p>第五條 本分會每月徵收之現金應於翌 月十日以前送同月報表呈送縣長</p>	<p>第十四條 關於該會之貸入貸出應於每年 六月及十二月末日各造具決算報告書於 翌月末日以前呈報省長俱十二月末之報 告書類添附全年度總決算書</p>	<p>第五條 本分會ニ於テ毎月徵收スル現 金ハ翌月十日以前ニ月報表ト共ニ縣長 ニ呈送スベシ</p>	<p>第十四條 該會ノ貸入貸出ニ關シテハ每 年六月及十二月末日ニ於テ各決算報告 書ヲ作製シ翌月末日以前ニ省長ニ呈報 スベシ併シ十二月末ノ報告書ニハ全年 度總決算書ヲ添付スルヲ要ス</p>
<p>第四條 借</p>	<p>附則 本規程自公布日施行</p>	<p>附則 本規程ハ公布ノ日ヨリ施行ス</p>	<p>附則 本規程ハ公布ノ日ヨリ施行ス</p>

康德三年四月十一日 滿洲國
 康德六年九月九日 發行(日) 第...

吉林省公報

康德六年九月九日
 第一千二十六號
 星期六(土曜日)

訓令

吉林省訓令第五六九號

各市縣校長
 省立教育館長
 省立圖書館長

關於識字講習週開之件

為令該市縣各機關之件案來
 民生部訓令第八四號(民社社發第七一〇號)知照到省令仰該 長即遵照男紙要領及左記各項切實辦理具報為要此令
 康德六年九月八日
 吉林省長 閻 傳 毅

記
 一 對於識字事業有功勞者依左表開列在之
 康德六年九月二十日以前報省以便除銜後於
 週開內表之

姓名	年位	官階	功績	備考

二 關於國民學校生徒之識字及講習作文
 茲集各市縣教育員於日滿蒙文各與優秀者
 一 以送省其無不文者從缺

吉林省公報 第一千二十六號

訓令

民生部原函一件

民生部訓令第八四號(民社社發第七一〇號)

令吉林省長

關於識字講習週開實施之件
 為令該市本局為喚起高揚民衆對於識字講習之關心及欲求兼得民衆之贊助以期文化之向上起見由十月七日起至十二日止一週開省立識字講習週開並依照左列要領實施仰該省長務遵照辦理具報為要此令
 康德六年八月二十九日
 民生部大臣 孫 其 昌

一 要 旨
 一 使識字者高揚對於講習之關心並須發有真摯之興趣以期智識之向上發達同時兼使把握機會之思想

二 國民學校生徒之識字及講習作文
 茲集各市縣教育員於日滿蒙文各與優秀者
 一 以送省其無不文者從缺

康德六年九月九日 第三種郵便物認可

訓令

吉林省訓令第五六九號

各市縣校長
 省立教育館長
 省立圖書館長

關於識字講習週開實施之件

為令該市本局為喚起高揚民衆對於識字講習之關心及欲求兼得民衆之贊助以期文化之向上起見由十月七日起至十三日止一週開省立識字講習週開並依照左列要領實施仰該省長務遵照辦理具報為要此令
 康德六年九月八日
 吉林省長 閻 傳 毅

記
 一 平素識字事業有功勞者依左表開列在之
 康德六年九月二十日以前報省以便除銜後於
 週開內表之

姓名	年位	官階	功績	備考

二 國民學校生徒之識字及講習作文
 茲集各市縣教育員於日滿蒙文各與優秀者
 一 以送省其無不文者從缺

星期六

○訓令
 ○關於識字講習週開之件

訓令

民生部原函一通

民生部訓令第八四號(民社社發第七一〇號)

令吉林省長

關於識字講習週開實施之件
 為令該市本局為喚起高揚民衆對於識字講習之關心及欲求兼得民衆之贊助以期文化之向上起見由十月七日起至十三日止一週開省立識字講習週開並依照左列要領實施仰該省長務遵照辦理具報為要此令
 康德六年八月二十九日
 民生部大臣 孫 其 昌

一 要 旨
 1. 教育者之識字ノ必性性ヲ認識セシメ以テ向學ノ趣ヲ養成スル如ク指導スルモノトス
 2. 識字者ノ識字ノ對スル關心ヲ高揚セシメ以テ向學ノ趣ヲ養成スル如ク指導スルモノトス

二 國民學校生徒之識字及講習作文
 茲集各市縣教育員於日滿蒙文各與優秀者
 一 以送省其無不文者從缺

三〇

<p>二 實施期間 自十月七日 至十月十三日</p> <p>三 實施機關 四書館民衆教育館民衆講習所國民學校 協和會及因各種教化團體協力實施之</p> <p>四 實施事項 參考左列事項於現地樹立適當之計劃實施之</p> <p>一 由國民學校生徒民衆講習所所生及 青年訓練所所生轉授文盲者識字 之必要性並設法勸誘入識字機關就學</p> <p>一 平素對於識字事業有功勞者調查後 由官表彰之</p> <p>一 四書館資料入場(期間內)</p> <p>一 開辦座談會及講演會</p> <p>一 配布宣傳印刷物(單張由本部印刷 分發)</p> <p>一 優良圖書之推薦及介紹並開辦展覽 會(對於與地方有關係之傳記等及有</p>	<p>興辦於地方民之良善尤須留意</p> <p>一 其他於現地對於民衆於生活上痛感 識字之必要性及使識字讀書有興趣之 方案須充分設法</p> <p>一 關於國民學校生徒之識字及讀書作 文彙集以國民學校所彙集之作文中 別定優秀作文日滿蒙各三篇以內由省 廳於十一月十五日以前送部</p> <p>對於優秀作品由作文彙集之國民學校 自行授與賞品</p> <p>本部預定全國之代表作文日滿蒙文各 數點對於當選者授與賞狀並對於當選 者之所在學校授與獎狀本部將當選作 文適宜發表之</p> <p>一 無線電放送計劃 新京於該期間內予定實施全滿放送而 在放送局所在地之地方亦應適宜計劃 實施之</p>	<p>ナル思想ヲ把握セシムルモノトス</p> <p>二 實施期間 自十月七日 至十月十三日</p> <p>三 實施機關 四書館、民衆教育館、民衆講習所、國 民學校、協和會等各種教化團體協力 實施スルモノトス</p> <p>四 實施事項 左記事項ヲ參考ノ上現地ニ適切ナル計 劃ヲ樹立實施スルコト</p> <p>1. 國民學校生徒、民衆講習所所生及 青年訓練所所生ヲ通シテ文盲者ノシ テ識字ノ必要性ヲ認識セシメ以テ識 字機關ニ就學スル機運宜勸誘方策ヲ 講スルコト</p> <p>2. 平素識字事業ニ功勞有ル者ヲ調査 シ官ニ於テ之ヲ表彰スルコト</p> <p>3. 四書館ノ資料入場(期間中)</p> <p>4. 座談會及講演會開催</p> <p>5. 宣傳印刷物配布(ポスターハ本部 ニ於テ製作配布ス)</p> <p>6. 優良圖書ノ推薦紹介及展覽會開 催(特ニ地方ニ關係有ル傳記等地方</p>	<p>民ニ興味ヲ有スル良書ニ留意スル 事)</p> <p>7. 其ノ他現地ニ於テ民衆ノ實生活上 識字ノ必要性ヲ痛感シ讀書ニ興味ヲ 感スル如キ方策ヲ講スルコト</p> <p>8. 國民學校生徒ノ識字及讀書ニ關 スル作文彙集</p> <p>6. 國民學校生徒之ニ當シテ彙集 セル作文中優秀ナル作文日滿蒙各三 篇以內ヲ選定シ省ニ於テ取極ノ上十 一月十五日迄本部ニ到着スル機運付 スベシ</p> <p>優秀作品ニ對シテハ作文彙集ニ當リ タル國民學校ニ於テ賞品ヲ與フルモ ノトス</p> <p>本部ハ全國ノ代表作文日滿蒙各數點ヲ 選定シ當選者ニ對シテハ賞狀ヲ、當 選者ノ所在學校ニ對シテハ獎狀ヲ授 與スルト共ニ本部ニ於テ當選者ヲ適 宜發給ス</p> <p>ラチオノ放送計劃</p> <p>新京ニ於テ該期間ニ全滿放送ヲ實施 スル豫定ナルニ於テ放送局所在地ニ於 テモ適宜之ヲ計劃實施スベシ</p>
---	--	---	---

廣德三年四月十一日滿洲國
郵政第三種郵便物認可
廣德六年九月九日發行(日刊)

大滿洲帝國廣德六年九月九日

價目 一冊 八角
廣德九年九月九日發行三十八號
四角 郵費在內
一角五分
印刷者 吉林省官報
印刷局 合資會社
吉林省官報印刷局

康德三年四月十一日滿洲國
 康德六年九月十一日發行(日刊)

吉林省公報

康德六年九月十一日
 第一千二十七號
 星期一(土曜日)

訓令

吉林省訓令第五七二號
 令各市廳廳長
 關於教科用圖書配給之件
 爲令查該部關於首領之件仰依左開各項辦理
 期於遺憾爲要此令
 康德六年九月十一日
 吉林省長 閻 傳 載

任免及指叙

任綏德縣警署副
 康德六年四月一日
 任敦化縣屬官
 康德六年六月一日
 任中央警察學校助手
 康德六年七月十五日
 任德惠縣屬官
 長嶺縣屬官 馬 言 翰

訓令

一 須依照教科用圖書配給要領之第六項
 第七項及第九項切實辦理
 二 教科用圖書之概數調查報告及注文數
 調查報告須嚴守所定日期
 三 應向省公署報告之概數及注文數調查
 表與向同書會社提出者須同時提出
 之
 四 康德六年八月八日本省官民高第一四
 號一之三訓令飭辦之件未明報告須至急
 提出之

任吉林省屬官 柳 正 培
 任吉林戒煙所屬官 曹林省屬員 出口正秋
 康德六年八月一日
 任通化省臨時初等教育教師養成所教育
 康德六年八月二十日
 任長春縣屬官 吉林市屬官 謀具四郎
 任九台縣屬官 吉林市屬官 鶴田勇男
 任舒蘭縣屬官 吉林省屬官 小林義男

訓令

吉林省訓令第五七二號
 各市場廳長ニ令ス
 教科用圖書配給ニ關スルコト
 首領ノ件左記ノ各項ニ依リ萬遺憾ナキ採
 之ヲ取扱フベシ此ニ令ス
 康德六年九月十一日
 吉林省長 閻 傳 載

任扶餘縣屬官 督官照准
 康德六年九月一日
 任敦化縣技士 修 炳 華
 督官照准
 康德六年八月六日
 吉林警察廳警署副 北村秀三
 督官照准
 康德六年八月八日
 吉林省屬官 金山金六
 督官照准
 康德六年八月二十五日
 吉林國立醫院醫員 李 永 學

○訓令
 ○關於教科用圖書配給之件
 ○任免及指叙
 ○補任官員(令及指叙)等

任扶餘縣屬官 齊川康夫
 督官照准
 康德六年九月一日
 吉林省屬官 依野志卷五郎
 督官照准
 康德六年九月二日
 吉林省事務官 門 藤 博
 任長務廳事務官 三江省理事官 高比處之助
 任舒蘭縣屬官 吉林省事務官 田村基一
 任扶餘縣屬官 樺甸縣屬官 平岡修治
 任永吉縣屬官 吉林省高等官候補 羅 沼 清

吉林省公報 第一千二十七號 康德六年九月十一日 第三四號郵便物認可 星期一 三一

任吉林督署事務官 長嶺縣高沙官試補 田島正人 任吉林督署事務官 懷德縣高沙官試補 肇日榮男 任吉林督署事務官 吉林省高沙官試補 張德勝 任吉林督署事務官 三江省馬官 田中誠 任長春縣事務官 吉林省馬官 陳樹武志 任黑龍河事務官 奉天市馬官 本川啓一 任永吉縣技佐 鐵嶺縣技士 杏月盛 任俄熱羅技佐	任吉林督署技佐 龍江省馬官 高島次郎 任吉林督署技佐 奉天省高沙官試補 服田亨 任吉林督署技佐 鐵嶺縣高沙官試補 藤井正義 任吉林督署事務官 吉林省地方警察學校教育 山崎久太郎 任黑龍河督署正 附設管理局技佐 東風平玄亮 兼治安部技佐 任俄熱羅督署正 黑龍河督署正 乃畑壽吉 任博爾津督署正	任雙城縣督署正 吉林督署技士 石其元次 任德勝縣技佐 庚德六年七月二十四日 額穆縣督署技佐 渡邊玄 附官照准 庚德六年八月二日 九台縣督署技士 山田清 附官照准 庚德六年八月二十三日 吉林警察廳督署技士 和田文雄 附官照准 庚德六年八月三十日	更正 庚德六年九月一日第一千九號吉林省公報第一頁刊登之吉林省訓令第八五七號(舊文)附記之土地額照舊論事務契稅手續進費等語調換更領各款內亦有訂正如左 第一之第六行取得者俱、之下應加寫「不得」二字 第六之第六行之「市」應即抹消 第十一行之「項」字應即抹消 第九之第一行之「文」字應改為「文」字於第六行取得者之下加寫「他表於土地稅保費」八字 第十一之第二行之「後」字應即抹消 特此訂正
--	--	---	---

庚德六年九月十一日
第三種郵便物認可
大滿洲帝國庚德六年九月十一日

價目一冊
四角五分
郵費在內
發行所
吉林官報
發行所
三編印局
吉林官報
發行所
吉林官報

康德三年四月十一日滿洲國
 康德六年九月十二日發行(日刊)

吉林省公報

康德六年九月十二日
 第一千二十八號
 星期二(火曜日)

目次

○訓令
 ○關於本年秋丁祀孔之件

訓令

吉林省訓令第五七一號

孔之辰定於是日上午九時恭請政務廳分
 別函令外仰即遵照另紙所記辦理爲要此令

康德六年九月十一日

吉林省長 副 傅 綏

本署四廳長、吉林市長、
 本署秘書長、吉林市教育局長、
 吉林地方法院院長、吉林縣立
 第一、第二、第三、第四、第五、
 第六、第七、第八、第九、第十、
 第十一、第十二、第十三、第十四、
 第十五、第十六、第十七、第十八、
 第十九、第二十、第二十一、第二十二、
 第二十三、第二十四、第二十五、
 第二十六、第二十七、第二十八、
 第二十九、第三十、第三十一、
 第三十二、第三十三、第三十四、
 第三十五、第三十六、第三十七、
 第三十八、第三十九、第四十、
 第四十一、第四十二、第四十三、
 第四十四、第四十五、第四十六、
 第四十七、第四十八、第四十九、
 第五十、第五十一、第五十二、
 第五十三、第五十四、第五十五、
 第五十六、第五十七、第五十八、
 第五十九、第六十、第六十一、
 第六十二、第六十三、第六十四、
 第六十五、第六十六、第六十七、
 第六十八、第六十九、第七十、
 第七十一、第七十二、第七十三、
 第七十四、第七十五、第七十六、
 第七十七、第七十八、第七十九、
 第八十、第八十一、第八十二、
 第八十三、第八十四、第八十五、
 第八十六、第八十七、第八十八、
 第八十九、第九十、第九十一、
 第九十二、第九十三、第九十四、
 第九十五、第九十六、第九十七、
 第九十八、第九十九、第一百

- 一 紀孔正分發官員銜名單一份
- 一 注意事項單 (日、漢文) 二份
- 一 紀孔位次圖 一份
- 一 丁祭時單 一份

本年秋手祀孔正分發官員銜名單 (九月十七日上午九時)

正 官	省	長
東 配 分 發	開文	長
西 配 分 發	拓 應	長
東 省 分 發	生 應	長
西 省 分 發	吉林視察監督署長	
東 省 分 發	吉林地方法院院長	
西 省 分 發	吉林地方法院檢察官	
科 員	民生總國民教育科長	
書記員	省長秘書官	

訓令

吉林省訓令第五七一號

ノ以テ當日午前九時恭請シテ孔祀ニ參詣スベキハ付各長ハ別紙令照ノ上取扱フベシ

康德六年九月十一日

吉林省長 副 傅 綏

本署四廳長、吉林市長、
 本署秘書長、吉林市教育局長、
 吉林地方法院院長、吉林縣立
 第一、第二、第三、第四、第五、
 第六、第七、第八、第九、第十、
 第十一、第十二、第十三、第十四、
 第十五、第十六、第十七、第十八、
 第十九、第二十、第二十一、第二十二、
 第二十三、第二十四、第二十五、
 第二十六、第二十七、第二十八、
 第二十九、第三十、第三十一、
 第三十二、第三十三、第三十四、
 第三十五、第三十六、第三十七、
 第三十八、第三十九、第四十、
 第四十一、第四十二、第四十三、
 第四十四、第四十五、第四十六、
 第四十七、第四十八、第四十九、
 第五十、第五十一、第五十二、
 第五十三、第五十四、第五十五、
 第五十六、第五十七、第五十八、
 第五十九、第六十、第六十一、
 第六十二、第六十三、第六十四、
 第六十五、第六十六、第六十七、
 第六十八、第六十九、第七十、
 第七十一、第七十二、第七十三、
 第七十四、第七十五、第七十六、
 第七十七、第七十八、第七十九、
 第八十、第八十一、第八十二、
 第八十三、第八十四、第八十五、
 第八十六、第八十七、第八十八、
 第八十九、第九十、第九十一、
 第九十二、第九十三、第九十四、
 第九十五、第九十六、第九十七、
 第九十八、第九十九、第一百

- 一 紀孔正分發官員銜名單一份
- 一 注意事項單 (日、漢文) 二份
- 一 紀孔位次圖 一份
- 一 丁祭時單 一份

本年九月十七日仲秋上丁祀孔ノ日ナル

崇 聖 祠 正 監	國立商道高等學校長	提前一小時行禮
東 配 分 發	吉林督憲廳長	
西 配 分 發	吉林專賣署長	
東 省 分 發	省立吉林師範學校長	
西 省 分 發	省立吉林第一國高學校長	

注意事項

- 一 康德六年九月十七日午前九時東乘門外文廟ニ於テ舉行ス
- 二 正配分發官員ハ別紙令照ノ旨用シ勅章記章ノ有スル者ハ之ヲ佩帶シ
 勅章記章ノ行ツベシ(別紙令照參照)
- 三 從來ノ禮節中ノ跪拜時ハ一律ニ鞠躬ニト改メ其ノ一跪ニ即首ヲ一鞠躬ト改メ
 三跪九叩首ハ三鞠躬ト改ム諸儀ノ際ノ跪拜ノ儀立ト改ム
- 四 當署及市公署本署秘書官ノ職員ハ總テ加スベシ委任官以下ハ指定セル場所

吉林省公報 第一千二十八號

康德六年九月十二日

第三種郵便物認可

星期二

三四

出 衆 殿

分東廣省立吉林師道學校長

肅東配吉林警察廳長

國文館道高等學校長

分西配吉林專賣署長

歐西區省立第一四高學校長

(注意九月十七日午前八時舉行)

丁 祭 禮 畢

先一日 主祭官及分祭官 齋戒沐浴 潔身有佳

祭日 各分祭官集於門外 恭候主祭官駕臨 俟人休禮畢 屆時 正引二

人引主祭官 分引六人引四序分祭官 又四人引兩儀分祭官 皆由左側門

入 至階車復手 以次請拜位前 立門鈴鳴 門鼓擊三百六十聲

執事者各執其事 鼓初嚴 鼓再嚴 鼓三嚴 主祭官陪祭官各就位 啓戶

通贊喊 跪上香位

通贊喊 跪上香位

通贊喊 跪上香位

通贊喊 跪上香位

通贊喊 跪上香位

通贊喊 跪上香位

通贊喊 跪上香位

通贊喊 跪上香位

通贊喊 跪上香位

通贊喊 跪上香位

通贊喊 跪上香位

通贊喊 跪上香位

通贊喊 跪上香位

通贊喊 跪上香位

通贊喊 跪上香位

通贊喊 跪上香位

通贊喊 跪上香位

通贊喊 跪上香位

通贊喊 跪上香位

通贊喊 跪上香位

通贊喊 跪上香位

通贊喊 跪上香位

通贊喊 跪上香位

通贊喊 跪上香位

通贊喊 跪上香位

通贊喊 跪上香位

通贊喊 跪上香位

通贊喊 跪上香位

通贊喊 跪上香位

通贊喊 跪上香位

通贊喊 跪上香位

通贊喊 跪上香位

通贊喊 跪上香位

通贊喊 跪上香位

通贊喊 跪上香位

通贊喊 跪上香位

通贊喊 跪上香位

通贊喊 跪上香位

通贊喊 跪上香位

通贊喊 跪上香位

通贊喊 跪上香位

通贊喊 跪上香位

通贊喊 跪上香位

通贊喊 跪上香位

通贊喊 跪上香位

通贊喊 跪上香位

通贊喊 跪上香位

通贊喊 跪上香位

通贊喊 跪上香位

通贊喊 跪上香位

通贊喊 跪上香位

通贊喊 跪上香位

通贊喊 跪上香位

通贊喊 跪上香位

通贊喊 跪上香位

通贊喊 跪上香位

通贊喊 跪上香位

通贊喊 跪上香位

通贊喊 跪上香位

通贊喊 跪上香位

通贊喊 跪上香位

通贊喊 跪上香位

通贊喊 跪上香位

資源調查 樣式第三號

人口移動表 康德 年 月 日調 (特開市、市、縣、旗、鄉名)

	調月末日現在				增				減				本月末日現在			
	戶數	人口	出生	轉自以外	自市特別外	自市特別外	其他原因之增加	死亡	轉至國外	至市特別外	出至市縣外	其他原因之減少	戶數	人口		
滿漢人	男女	男女														
蒙古人	男女	男女														
回人	男女	男女														
其他內地人	男女	男女														
朝鮮人	男女	男女														
臺灣人	男女	男女														
日本人	男女	男女														
其他	男女	男女														
計																

1. 外國人須依其國語區別各設一欄並按居住者數目之多者順序填寫之
2. 發現嬰兒之數須冠以(嬰)字在出生前未書此時之民族則依其受領人之民族制定之如發現死產之嬰兒時須冠以(產)字在死亡前未書同時並須明寫於出生前
3. 行踪不明者數須冠以(失)字在(依其他原因之減少)未書如行踪不明(依其受領人之增加)冠以(歸)字未書之
4. 依其他原因之增加額係在本月以前已編入管內者或已遷出管外者迄至本月始將其移動發見之時應依該戶口調查所登錄或抹消之數目填寫於該管內
5. 本月以前之出生或死亡者在本月始將其發見時須將其數目應加算於本月之出生或死亡各該管區之實數內
6. 日本內地人、朝鮮及臺灣人以外之日本人須於臺灣人欄內來書之

資源調查 樣式第四號

警察官吏現在者數 康德 年 月 末日調 (官署名)

	警察官吏							計
	警正	警佐	警尉	警尉補	警長	警士		
滿漢人								
蒙古人								
回人								
其他內地人								
朝鮮人								
臺灣人								
其他								
計								

1. 自動車手係指屬於各兵科者中受過可設教育者而言
2. 日本內地人、朝鮮及臺灣人以外之日本人臺灣人欄內來書之

警察調查 樣式第五號

		警察官吏異動者數		自康德 年十一月一日 (官署名) 至康德 年十月末日					
		前年十月末日 現在者數	增員	減員	死亡	傷病疾病	自己便宜	其他	本年十月末日 現在者數
警正	滿人								
	日本內地人								
	朝鮮人								
警佐	滿人								
	日本內地人								
	朝鮮人								
警尉	滿人								
	日本內地人								
	朝鮮人								
警尉補	滿人								
	日本內地人								
	朝鮮人								
警長	滿人								
	日本內地人								
	朝鮮人								
警士	滿人								
	日本內地人								
	朝鮮人								
計	滿人								
	日本內地人								
	朝鮮人								

1. 增員及減員權將去年十一月一日起本年十月末日止 一年間ノ事實記入之
2. 依行政整理之減員須全數記入於(減員其他)欄內不記入於(傷病疾病)或(自己便宜)欄內
3. 日本內地人、朝鮮人及臺灣人以外之日本人在臺灣人關內朱書之

警察調查 樣式第六號

警察官吏教習機關		康德 年十月末日調(省、特別市者)			
所 名	所 在 地	最大收容可能人員	入 所 人 員	修了人員	
計					

1. 最大收容可能人員指一回之事實而言
2. 去年十一月一日起本年十月末日止在一年間曾施行二回以上之教習者計入所人員及附數別記入之

吉林省公報 第一千二十九號 康德六年九月十三日 第三種郵便物認可 星期四

四〇

吉林省公報 第一千二十九號 康六德年九月十三日 第三種郵便物認可 星期一

資源調査 様式第七號

消防施設		康德 年十月末日調(特別市、市、縣、町名)						
1. 消防職員及機械								
消防機關別	職員數	ガソリン唧筒		蒸氣唧筒		腕川唧筒		水筒車 輻輳車
		自動 手 挽 何	自動 手 挽 何	手 挽 其 之 他	自動 手 挽	手 挽		
計								
2. 消防用水之種類及使用方法								
3. 防火地區設備								
4. 附 記								

消防署之職員須將其官職別(警佐、警尉、警尉補、警長、警士)附記之

資源調査 様式第八號

自動車運転者數				康德 年十月末日調(特別市、市、縣、旗、鄉名)			
				三十五歳未満	三十五歳以上	計	
人 滿							
日 本 內 地 人	兵 役 關 係 者	陸 軍	既教育者				
			未教育者				
			計				
		海 軍					
		無 兵 役 關 係 者					
朝鮮人							
臺灣人							
白系露人							
其他							
計							

1. 有汽車司機許可證者之數須記入之不得洩漏
2. 女子用△表示在該當欄內示之
3. 日本內地人、朝鮮人及臺灣人以外之日本人臺灣人欄內示之

諸車調查表ノ一

廣德年 月 日調(官署名)

種類	管轄區域別	使用年限制別				
大車		一年未滿				
		二年未滿				
		二年以上				
		計				
花車		一年未滿				
		二年未滿				
		二年以上				
		計				
護謨車		一年未滿				
		二年未滿				
		二年以上				
		計				
牛車		一年未滿				
		二年未滿				
		二年以上				
		計				
取車		一年未滿				
		二年未滿				
		二年以上				
		計				
輪車		一年未滿				
		二年未滿				
		二年以上				
		計				
木頭車		一年未滿				
		二年未滿				
		二年以上				
		計				
駱駝車		一年未滿				
		二年未滿				
		二年以上				
		計				
四輪車		一年未滿				
		二年未滿				
		二年以上				
		計				
轎		一年未滿				
		二年未滿				
		二年以上				
		計				
計		諸車				

1. 在本調查所調和車者乃係使牛、馬、騾及駱駝駕駛之二輪或四輪車輛及履之謂以履或人力之車輛及乘用馬車不在其內
2. 本調查在於各市場地方車輛之使用年限制現在並以各管轄管轄區域別在調查之
3. 本表現在數乃表示當時當該市縣居民之所有數故為假設於一時出住市縣以外者不得開除或由他縣搬入者亦不得加算之
4. 本表調查二輪或四輪之車輛及履之謂二輪車輛應以下標理調查之
 - (1) 大車、車輪之構造為◎型且有鐵輪帶而非屬於牛車之載貨車
 - (2) 花車、車輪之構造為放射型有鐵或有膠皮之輪帶且非屬於牛車之載貨車
 - (3) 牛車、不拘車輪構造之如何若較木之尖端附以橫木所謂使牛專用之車輛但係保使牛專用之車輛而於輪木之尖端未附橫木者不得視為牛車
 - (4) 轎車在車台上有車座而專為運送旅客所謂轎車(送車之謂)
 - (5) 木頭車、車輛無鐵或無膠皮輪帶且非屬於牛車車輛之謂
 - (6) 駱駝車、不拘車輪構造之如何只限以駱駝駕駛車輛之謂
 - (7) 四輪車、有車輛四個輪帶上附以膠皮或鐵輪帶若未附時謂之貨物運搬用車輛
 - (8) 轎、係供貨物運搬之用記入之

吉林省公報 第一千二十九號 康德六年九月十三日 第三種郵便物認可 星期三

資源調査 様式第九號ノ二

諸車調査表ノ二

康德年 月 日調(官署名)

		積載量	一日路程	一日貨錢	備考
大車	結末期	一頭曳			
	解末期	二頭曳			
花	結末期	一頭曳			
	解末期	二頭曳			
柳	結末期	一頭曳			
	解末期	二頭曳			
車	結末期	一頭曳			
	解末期	二頭曳			
牛	結末期	一頭曳			
	解末期	二頭曳			
木	結末期	一頭曳			
	解末期	二頭曳			
輪	結末期	一頭曳			
	解末期	二頭曳			
船	結末期	一頭曳			
	解末期	二頭曳			
車	結末期	一頭曳			
	解末期	二頭曳			
木	結末期	一頭曳			
	解末期	二頭曳			
輪	結末期	一頭曳			
	解末期	二頭曳			
駱駝	結末期				
	解末期				
四	結末期	一頭曳			
	解末期	二頭曳			
輪	結末期	一頭曳			
	解末期	二頭曳			
車	結末期	一頭曳			
	解末期	二頭曳			
備	結末期				
	期解末				

省 略
 姿態調査様式第十號自動車(自動)(三輪車ヲ含ム)

様式第十號

自動車及自動自轉車調査票		康德 年 月 日 作成	
省 廳			
自動車及自動自轉車ノ別			
種類及用途	自家用、營業用	車 名	
	乘用、貨物用、特殊用途	型式	年式
車輛番號	油槽用、患者運搬用、農水用、消防用、牽引用、	型式及構造	箱型 鞍型 平型 三方開型
		第 號	氣筒 輪數
乘車定員	人	製造	京車、側車、後車、自動三輪車、
最大馬力數	馬力	裝 置	其ノ他
所有者ノ住所氏名			
車輛置場			
運轉路線又ハ區間	自 至		
最初ノ使用年月	大正 昭和	年 月	(康德) 年

記 載 注 意

- 一 自動車及自動自轉車ノ別欄ニハ(自動車)又ハ(自動自轉車)ト記入シ其ノ餘白ニ括弧シテ普通自動車 特殊自動車 小型自動車ノ區別ヲ附記スルコト
- 二 種類及用途欄ニハ(自家用)(營業用)ノ別及(乘用)(貨物用)ノ別ヲ記入シ尙特殊用途自動車ニ付テハ(油槽用)(患者運搬用)(農水用)(消防用)(牽引用)等ノ區別ヲ記入スルコト(該當事項ニ○印ヲ附シ他ヲ抹消ス 不動文字以外ノ用途ハ餘白ニ記入ス)
- 三 乘車定員中ニハ假令其ノ他ノ乘務員ヲ含ムモノトス
- 四 內燃機ノ裝置スル自動車及自動自轉車ノ馬力數ハ下記ニ依リ算定スルコト
 イ 四行程式ノモノ

$$\text{馬力數} = \frac{D^2 n}{2.5} \text{ 又ハ } \frac{31d^2 n}{60000}$$

$$\left. \begin{array}{l} D = \text{氣筒ノ直徑(吋)} \\ d = \text{同 上(箱)} \\ n = \text{氣筒數} \end{array} \right\}$$
 二行程式ノモノ

$$\text{馬力數} = \frac{D^2 n}{5} \text{ 又ハ } \frac{46d^2 n}{50000}$$
- 五 型欄ニハ(箱型)、(鞍型)、(平型)、(三方開型)等ノ別ヲ記入スルコト(該當事項ニ○印ヲ附シ他ヲ抹消ス 不動文字以外ノ型式ハ餘白ニ記入ス)
- 六 自動自轉車ノ種類欄ニハ(單車)(側車用)(後車用)(自動三輪車)等ノ別ヲ記入スルコト(該當事項ニ○印ヲ附シ他ヲ抹消ス 不動文字以外ノ種類ハ餘白ニ記入ス)
- 七 其ノ他欄ニハ例ヘバ貨物用自動車ニ付(自動荷卸裝置附)或ハ牽引自動車ニ付(裝軌式)(裝輪式)(半裝軌式)等ノ如キ特殊裝置ヲ記入スル外自動自轉車ニ付テハ其ノ氣筒容積ノ合計數ヲ(パス)(乘合自動車)ニ付テハ(パスシヤシー)(トワクシヤシー)ノ區別ヲ記入スルコト
- 八 所有者ノ調査シ職キ向ニ在リテハ使用者ヲ所有者ト看做シ記入スルコト
- 九 車輛置場欄ニハ格納車庫所在地ヲ 車庫ナキトキハ車輛ノ常時ノ所在地ヲ記入スルコト

有資格者之部

- 一三七八 金東雲 樺甸縣西大街滿洲嶺山嶺旅所
- 一三七九 相馬齊夫 敦化博東區第四街前吉九男方
- 一三八〇 金庚風 吉林省大馬路一四六號
- 一三八一 松本盛茂 九經路二號竹內助七方
- 一三八二 曹承訓 豐島街自動車修留所
- 一三八三 川內政雄 伊通縣伊道街縣官舍二號
- 一三八四 長田丹治 綏德縣蛟河大馬路自動車修留所
- 一三八五 李甲珠 吉林省河南街二區後胡同四號
- 一三八六 安鳳照 三經路二七號
- 一三八七 金鳳培 綏德縣蛟河縣前牛馬旅館
- 一三八八 崔琛珠 磐石縣城金福會內
- 一三八九 李鐘萬 四家房拉渣街一九號
- 一三九〇 丁在玄 舒蘭縣四家房拉渣街一九號
- 一三九一 金斗萬 敦化縣城東門外東滿醫院

再試驗者之部

- 一三九二 蔡英林 吉林省大馬路一一二號
 - 一三九三 趙一麟 磐石縣滿洲探金會社
 - 一三九四 金榮武 吉林省馬路街三北山下宿
 - 一三九五 白其昌 吉林省公署自動車庫
 - 一三九六 常景禧 吉林省周家胡同一三號
 - 一三九七 梁王麟 吉林省豐島街吉林自動車修留所
 - 一三九八 金亨烈 舒蘭縣四家房九取洋行
 - 一三九九 崔成萬 四家房拉渣街
 - 一四〇〇 劉西林 吉林省馬路街三號
- 就業免許者之部
- 一四〇一 川口克助 吉林鐵路局自動車區
 - 一四〇二 友常清吉
 - 一四〇三 知野毅一
 - 一四〇四 土屋光夫
 - 一四〇五 吉田勲喜代 吉林豐島街自動車修留所

特殊自動車免許者之部

- 一四〇六 齊藤三郎 吉林新京自動車區
- 一四〇七 本橋弘 吉林鐵道局自動車修留所
- 一四〇八 塚本吉晴 西關前江沿胡同一號
- 一四〇九 金和變 朝陽街文清胡同一二號
- 一四一〇 呂慶錫 西關前江沿胡同一號
- 一四一一 韓金萬 地方檢察廳
- 一四一二 劉振鉅 五經路六七號
- 一四一三 金方恭 長忠胡同四號
- 一四一四 吳萬算 綏德街四條胡同四號
- 一四一五 鄭元楨 通昌胡同六號
- 一四一六 秦賢 三經路二七號
- 一四一七 金泰烟 吉林五經路六五號滿洲タクシ
- 一四一八 吳世民 五經路一五四號
- 一四一九 韓應律 五經路一五四號
- 一四二〇 郭泳吉 延居胡同七號
- 一四二一 卓炳斗

免許番號

- 九〇 加藤清實 吉林鐵道警護本隊
 - 九一 宮野直江
 - 九二 藤本正
 - 九三 黑川實雄
 - 九四 梁井俊太郎 吉林八經路三號
 - 九五 深井正巳 吉林鐵道警護本隊
- 一部合格者名簿
- | 氏名 | 現住 | 所 | 備考 |
|-----|---------------|---|----|
| 劉振正 | 綏德縣蛟河探炭所 | | |
| 毛振元 | 額得公署 | | |
| 洪永安 | 吉林省北大街一九八號 | | |
| 馮永安 | 大馬路泰山洋行方 | | |
| 尹喜章 | 錦城坊街三八號 | | |
| 楊逢春 | 德勝門外第二國民高等學校內 | | |
- 普通免許

康德三年四月十一日滿洲國
郵政第三種郵便物(日刊)
康德六年九月十五日發行(日刊)

吉林省公報

康德六年九月十五日
第一千三十一號
星期五(金曜日)

公函

吉林省公函官方第一號一四一八七
康德六年九月十四日
吉林省次長 三谷 清
各縣長 殿

關於村稅規則申請可寫請手續之件
四縣村稅規則申請可寫請手續之件

爲件省關於題一案康德六年八月二十一日准經濟部稅務司長經改設第一〇號公函並抄件如另紙到署原函計開第一三兩項本署已於康德六年四月十三日以官方第一號一四一〇公函示資在案惟原函計開第二項向村國如茲將此項特字明示於該函中相應函請
查照辦理爲荷
附件
一 經濟部公函經稅地第一〇號一份
發送先 各省次長(除興安各省)
經濟部公函 經稅地第一〇號
康德六年八月二十一日
經濟部 稅務司長
吉林省次長 殿

關於村稅規則申請可寫請手續之件
吉林省公報 第一千三十一號
康德六年九月十五日 第三種郵便物認可

公函

吉林省公函官方第一號一四一八七
康德六年九月十四日
吉林省次長 三谷 清
各縣長 殿

關於村稅規則申請可寫請手續之件
四縣村稅規則申請可寫請手續之件

爲件省關於題一案康德六年八月二十一日准經濟部稅務司長經改設第一〇號公函並抄件如另紙到署原函計開第一三兩項本署已於康德六年四月十三日以官方第一號一四一〇公函示資在案惟原函計開第二項向村國如茲將此項特字明示於該函中相應函請
查照辦理爲荷
附件
一 經濟部公函經稅地第一〇號一份
發送先 各省次長(興安各省ヲ除ク)
經濟部公函 經稅地第一〇號
康德六年八月二十一日
經濟部 稅務司長
吉林省次長 殿

關於村稅規則申請可寫請手續之件
吉林省公報 第一千三十一號
康德六年九月十五日 第三種郵便物認可

○公函
關於村稅規則申請可寫請手續之件

爲件省關於題一案康德六年八月二十一日准經濟部稅務司長經改設第一〇號公函並抄件如另紙到署原函計開第一三兩項本署已於康德六年四月十三日以官方第一號一四一〇公函示資在案惟原函計開第二項向村國如茲將此項特字明示於該函中相應函請
查照辦理爲荷
附件
一 經濟部公函經稅地第一〇號一份
發送先 各省次長(興安各省ヲ除ク)
經濟部公函 經稅地第一〇號
康德六年八月二十一日
經濟部 稅務司長
吉林省次長 殿

爲件省關於題一案康德六年八月二十一日准經濟部稅務司長經改設第一〇號公函並抄件如另紙到署原函計開第一三兩項本署已於康德六年四月十三日以官方第一號一四一〇公函示資在案惟原函計開第二項向村國如茲將此項特字明示於該函中相應函請
查照辦理爲荷
附件
一 經濟部公函經稅地第一〇號一份
發送先 各省次長(興安各省ヲ除ク)
經濟部公函 經稅地第一〇號
康德六年八月二十一日
經濟部 稅務司長
吉林省次長 殿

關於村稅規則申請可寫請手續之件
吉林省公報 第一千三十一號
康德六年九月十五日 第三種郵便物認可

廣德四年十二月二十四日

內務局長官 經濟部次長 各省次長(興安各省特例官)殿

關於街村稅施行之件

照得省署此次擬制及村制之施行對於街村稅於街制、村制施行規則內得爲街村稅賦課之種目俟另行規定應暫於街制或村制施行之際依現在賦課之役目、課率或課額認許其於向來手續得爲賦課一事須詳細考議國稅及地方稅制之改正並街村之實情而定是以對於街村之實情須加監察努力訪按指導以期街村預算之合理化再對於街村制情形之街村擬受兩大臣之許可得爲另行規定一節如包含前滿洲鐵道附屬地併成之街村(或因新合併成立之街村)務依從來之例時亦在預想之內對此監督指導更應特別留意至有前項情形之街村若係另紙所記稅目及課率與現行規則無異應照舊例之例將其認許可呈請省署務須附帶街村預算書各二份一併提出除分函外相應函查核辦理爲荷

計開

一 家屋稅附加費 向家屋稅納稅者賦課之賦課率規定爲家屋稅百分之五十以內

廣德六年九月十五日 第三編 國庫部 星 期 五

廣德四年十二月二十四日

內務局長官 經濟部次長 各省次長(興安各省特例官)殿

關於街村稅施行之件

照得省署此次擬制及村制之施行對於街村稅於街制、村制施行規則內得爲街村稅賦課之種目俟另行規定應暫於街制或村制施行之際依現在賦課之役目、課率或課額認許其於向來手續得爲賦課一事須詳細考議國稅及地方稅制之改正並街村之實情而定是以對於街村之實情須加監察努力訪按指導以期街村預算之合理化再對於街村制情形之街村擬受兩大臣之許可得爲另行規定一節如包含前滿洲鐵道附屬地併成之街村(或因新合併成立之街村)務依從來之例時亦在預想之內對此監督指導更應特別留意至有前項情形之街村若係另紙所記稅目及課率與現行規則無異應照舊例之例將其認許可呈請省署務須附帶街村預算書各二份一併提出除分函外相應函查核辦理爲荷

二 營業稅附加費 向營業稅納稅者賦課之賦課率規定爲營業稅百分之二十五以內

計開

一 家屋稅附加費 向家屋稅納稅者賦課之賦課率規定爲家屋稅百分之五十以內

廣德四年十二月二十四日

內務局長官 經濟部次長 各省次長(興安各省特例官)殿

關於街村稅施行之件

照得省署此次擬制及村制之施行對於街村稅於街制、村制施行規則內得爲街村稅賦課之種目俟另行規定應暫於街制或村制施行之際依現在賦課之役目、課率或課額認許其於向來手續得爲賦課一事須詳細考議國稅及地方稅制之改正並街村之實情而定是以對於街村之實情須加監察努力訪按指導以期街村預算之合理化再對於街村制情形之街村擬受兩大臣之許可得爲另行規定一節如包含前滿洲鐵道附屬地併成之街村(或因新合併成立之街村)務依從來之例時亦在預想之內對此監督指導更應特別留意至有前項情形之街村若係另紙所記稅目及課率與現行規則無異應照舊例之例將其認許可呈請省署務須附帶街村預算書各二份一併提出除分函外相應函查核辦理爲荷

三 地 費 向土地所有者或準此者賦課之其課稅總額規定爲不超過該街村廣德四年度土地課稅預算總額之程度

計開

一 家屋稅附加費 向家屋稅納稅者賦課之賦課率規定爲家屋稅百分之五十以內

廣德四年十二月二十四日

內務局長官 經濟部次長 各省次長(興安各省特例官)殿

關於街村稅施行之件

照得省署此次擬制及村制之施行對於街村稅於街制、村制施行規則內得爲街村稅賦課之種目俟另行規定應暫於街制或村制施行之際依現在賦課之役目、課率或課額認許其於向來手續得爲賦課一事須詳細考議國稅及地方稅制之改正並街村之實情而定是以對於街村之實情須加監察努力訪按指導以期街村預算之合理化再對於街村制情形之街村擬受兩大臣之許可得爲另行規定一節如包含前滿洲鐵道附屬地併成之街村(或因新合併成立之街村)務依從來之例時亦在預想之內對此監督指導更應特別留意至有前項情形之街村若係另紙所記稅目及課率與現行規則無異應照舊例之例將其認許可呈請省署務須附帶街村預算書各二份一併提出除分函外相應函查核辦理爲荷

四 雜稅費 在街村認有特別必要時於前記役目以外得新設稅目作爲雜稅而課稅俱在縣新現已賦課或賦課同種之物件或稅目其行爲課稅時應與街村稅之課率及課額之合算規定爲不超過地方稅課之課率之程度

計開

一 家屋稅附加費 向家屋稅納稅者賦課之賦課率規定爲家屋稅百分之五十以內

<p>遵照上記訓令外更當飭其留意左列事項如有不備之處可由 貴省加以酌量修正後附具詳細轉呈文書以請爲要除分函外相應函請查核辦理爲荷</p> <p>計開</p> <p>一 原附書二部（由縣長向國務總理、經濟部大臣之呈請文）</p> <p>二 條例案 日滿文各三部</p>	<p>三 理由書 二部（務要詳細）</p> <p>四 參考書類二部</p> <p>1. 關係預算書</p> <p>2. 改正前後之稅收入比較表（樣式依前記訓令）</p> <p>3. 其他可爲參考之資料</p>	<p>ルノ外更ニ左記事項ニ留意セシメ不備ナルモノニ付テハ貴省ニ於テ確實修正ヲ加ヘ且詳細訓令ノ上進達セラレタシ</p> <p>計</p> <p>一 原附書 二部（國務總理、經濟部大臣宛送名ノ縣長呈請文）</p> <p>二 條例案 日滿文各三部</p>	<p>三 理由書 二部（詳細ナルコト）</p> <p>四 參考書類二部</p> <p>1. 關係預算書</p> <p>2. 改正前後ニ於ケル稅收入比較表（樣式前記訓令ニ依ル）</p> <p>3. 其他參考トナルベキ資料</p>
---	--	--	---

康德三年四月十一日滿洲國
康德六年九月十六日發行(日刊)

吉林省公報

康德六年九月十六日
第一千三十二號
星期六(土曜日)

訓令

吉林省訓令第五八二號

各縣縣長

關於積谷更新之作

爲令各縣遵照各縣辦理積谷更新事宜
積谷更新辦法如另紙合行仰該長即便
遵照爲要此令

康德六年九月二十一日

吉林省長 閻 傳 岐

附件

一 辦法一份

積谷更新辦法

一 積谷更新取檢流辦法逐年實施之每年
積保竹之積谷(即倉庫所存之積谷)更
新三分之一(俱穀陳之存物應儘先更新
之)三個月即將保竹之存物全部更新完
竣如此周而復始則保竹之存物無逾三年

訓令

吉林省訓令第五八二號

各縣縣長

關於積谷更新之作

爲令各縣遵照各縣辦理積谷更新事宜
積谷更新辦法如另紙合行仰該長即便
遵照爲要此令

康德六年九月二十一日

吉林省長 閻 傳 岐

附件

一 辦法一份

積谷更新辦法

一 積谷更新取檢流辦法逐年實施之每年
積保竹之積谷(即倉庫所存之積谷)更
新三分之一(俱穀陳之存物應儘先更新
之)三個月即將保竹之存物全部更新完
竣如此周而復始則保竹之存物無逾三年

訓令

吉林省訓令第五八二號

各縣縣長

關於積谷更新之作

爲令各縣遵照各縣辦理積谷更新事宜
積谷更新辦法如另紙合行仰該長即便
遵照爲要此令

康德六年九月二十一日

吉林省長 閻 傳 岐

附件

一 辦法一份

積谷更新辦法

一 積谷更新取檢流辦法逐年實施之每年
積保竹之積谷(即倉庫所存之積谷)更
新三分之一(俱穀陳之存物應儘先更新
之)三個月即將保竹之存物全部更新完
竣如此周而復始則保竹之存物無逾三年

訓令

吉林省訓令第五八二號

各縣縣長

關於積谷更新之作

爲令各縣遵照各縣辦理積谷更新事宜
積谷更新辦法如另紙合行仰該長即便
遵照爲要此令

康德六年九月二十一日

吉林省長 閻 傳 岐

附件

一 辦法一份

積谷更新辦法

一 積谷更新取檢流辦法逐年實施之每年
積保竹之積谷(即倉庫所存之積谷)更
新三分之一(俱穀陳之存物應儘先更新
之)三個月即將保竹之存物全部更新完
竣如此周而復始則保竹之存物無逾三年

○ 關於積谷更新之作

吉林省公報 第一千三十二號

康德六年九月十六日

第三種郵便物認可

星期六

五二

康德六年九月十九日發行(日)
郵政第一七號一八九三
康德六年九月十九日發行(日)

吉林省公報

康德六年九月十九日
第一千三十三號
星期二(火曜日)

公函

吉陽第一七號一八九三
康德六年九月十四日

吉林省次長 三 谷 清
各縣廳長 吉林省市長
〔抄〕各縣廳農事合作社董事長
關於早場米緊急收買臨時措置之件

連署省首題之件於八月三十一日縣廳實業
股長、專務董事會議時關於收買事務發
決定由農事合作社之指示在案茲復准
農務次長函知另紙到署故關於寬貸一項非
由縣及縣內各機關之全而協力則難期其成
果希即遵照該函意旨辦理為要

六農第八六二號
康德六年九月一日

產業部次長
各省次長 殿

關於早場米緊急收買臨時措置之件
總督省各米穀供給一節屢經努力惟以國
內消費之增大各地米穀之供給頗欠周濟若
僅以現在之滿洲糧食株式會社保存數量待
至青黃不接之期則米穀之供給仍有短絀之

利之虞有損及此為謀緊急臨時措置以促進
早出米之寬貸而緩和青黃不接時之米價
故計則依另紙要領使滿洲糧食株式會社實
施之相應詳請查照轉飭所屬以副微衷為荷

另紙要領

第一 方針

鑑於現下米穀供給狀況為促進國內產稻
米上市且謀收買迅速確實方案以期緩和
米穀之需給

第二 要領

一 為促進新稻米上市對股至農事合作
社交易場之稻米依左記交付獎勵助
金
至九月二十日者按收買價格之二〇%
以內
自九月二十一日至九月三十日者按收
買價格之一〇%以內

公函

吉陽第一七號一八九三
康德六年九月十四日

吉林省次長 三 谷 清
各縣廳長 吉林省市長
〔抄〕各縣廳農事合作社董事長
早場米ノ緊急寬貸ニ關スル臨時措
置ノ件

首題ニ四シテハ八月三十一日縣廳實業股
長、專務董事打合セ會議ニ於テ之ガ收買
ヲモ縣廳農事合作社ニ於テ行フコトニ決
定シ大要指示致シタル處ナルモ產業部次
長ヨリ別紙ノ通知際有之タルハ付之レガ
寬貸ニ當リテハ縣廳ニ縣內各機關ノ全面
的協力ヲ得ルニ非ザレバ其ノ成果ヲ期待
シ得ザルニ付特ニ御配慮相成度及依領
六農第八六二號
康德六年九月一日

產業部次長
各省次長 殿

早場米ノ緊急寬貸ニ關スル臨時措
置ノ件
米穀ノ供給ニ關シテハ極力努力中ナルモ
國內消費ノ豫想外ナル増大ニヨリ各地共
米穀ノ供給頗ル不周滑トナリ現在糧食會

○公函
○關於早場米緊急收買臨時措置之件

設手當數量ノミニテハ短期ノ米穀供給
困難ヲ米ス慮アルヲ以テ緊急臨時措置
トシテ早場米ノ寬貸ヲ促進シ以テ端境期
ハ於ケル米穀供給ノ緩和ヲ圖ル爲別紙要
領ニ基キ滿洲糧食株式會社ヲシテ之ガ實
施ニ當ラシムルコトヲ致シタルニ付仰了
知ノ上管下各機關ニ周知徹底方御取計相
成度
早場米ノ緊急寬貸ニ關スル臨時措
置ノ件(康德六・八・一〇)
產業部農務(同)

第一 方針

現下ノ米穀供給狀況ニ際シ國內產早場
米ノ出廻ヲ促進スルト共ニ其ノ寬貸ヲ
確實、迅速ナラシムル方策ヲ講ジ以テ
收買期ニ於ケル供給ノ緩和ヲ圖ラント
ス

第二 要領

一 早場米ノ出廻ヲ促進スル爲農事合
作社交易場ニ搬出スル型ニ對シ左記
ニ依リ搬出獎勵金ヲ交付スルモノト
ス
九月二十日迄買入價格ノ二〇%以內
九月二十一日ヨリ九月三十日迄買入
價格ノ一〇%以內

吉林省公報 第一千三十三號

康德六年九月十九日

第三種郵便物認可

星期一

五三

自十月一日起至十月十五日當接收買價格之元以內

二 滿洲糧穀株式會社經總農事合作社或指定收買人對初月上市稻米用何者(用實者)實與搬出用包裝材料及運搬用具

三 爲縣選運實收買稻米考慮地方從前經營收買米設置者中之人物意見及力量等認爲適任者指定爲委託其在一定期間收買其地域之米穀

四 滿洲糧穀株式會社於其地域指定收買人時其期間原則不再委託農事合作社實行收買

五 關於收買人之米穀收買其親自督米上市起至十月末日之期間認有左列特例

(1) 收買場所定爲交易場(米穀收買場所)及農家院內
(2) 在交易場(米穀收買場所)以外收買米穀其定額方法得準據米穀定額規格外指定收買人實行之

(3) 在交易場(米穀收買場所)以外收買其收買價格扣除自交易場至收買地(農家院內)之運費及諸費用

前項交易場(米穀收買場所)價格至庚申七米穀年度實買價格決定後照庚申六米穀年度之認可價格

(4) 指定收買人之取扱手續料六〇元爲定率

第三處置

一 滿洲糧穀株式會社預立關於新稻米收買之具體的計畫

二 指定爲新稻米收買地區之地方與農事合作社之聯絡調整須取特別之措置

備考

左列地方指定爲新稻米收買地區

- 吉林省 全縣
安東省 安東縣、莊河縣、鳳城縣、奉天省 撫順縣、鐵嶺縣、海龍縣、開原縣、復縣、遼陽縣

九月一日ヨリ十月十五日迄買入價格ノ元以內

二 滿洲糧穀株式會社ソシテ早場米地方出荷者ニ對シ農事合作社又ハ指定收買人ヲ通シ搬出用包裝材料及運搬用具ヲ貸與セシムルモノトス

三 早場米ノ實買價運實買價セラシムル爲早場米各地方ニ於テ從前ヨリ實買價ヲ得タル米穀取扱業者中ヨリ人物、意見及力量等ヲ考慮シ適當ト認ムル業者ヲ指定シ、一定期間其ノ地域ニ於ケル米穀ノ實買價ヲ委託スルモノトス

四 滿洲糧穀株式會社ハ指定收買人ヲ置キタル地域ニ於テハ其ノ期間内ハ原則トシテ農事合作社ニ對シ實買價ヲ委託セザルモノトス

五 指定收買人ノ米穀買入ニ就テハ新米出廻リ十月末日迄ノ期間ヲ限リ左ノ特別ヲ認ムルモノトス

(1) 買入場所ハ交易場(米穀買入場所)及農家ノ庭先等トス
(2) 交易場(米穀買入場所)以外ニ於ケル買入ノ格付ハ米穀格付規格外準據シ指定收買人ソシテ行

(3) 交易場(米穀買入場所)以外ニ於ケル買入米穀ノ價格ハ交易場(買入場所)ニ於ケル價格ヨリ買入地(農家院先)迄ノ運賃諸費ヲ差引キタルモノトスルコトヲ得

前項ノ交易場(米穀買入場所)ニ於ケル價格ハ庚申七米穀年度實買價格ノ決定アル迄ハ庚申六米穀年度ノ認可價格ニヨル

(4) 指定收買人ノ取扱手續料ハ六〇元ニ付十錢トス

第三處置

一 滿洲糧穀株式會社ソシテ早場米實買價ニ關スル具體的計畫ヲ樹立セシムルモノトス

二 早場米實買地區トシテ指定セラレタル地方ニ於ケル農事合作社トノ連絡調整ニワキ特別ノ措置ヲ講ズルモノトス

備考

早場米實買地區トシテ指定スル者可トスル地方次ノ如シ

- 吉林省 全縣
安東省 安東縣、莊河縣、鳳城縣、奉天省 撫順縣、鐵嶺縣、海龍縣、開原縣、復縣、遼陽縣

庚申三年四月十一日滿洲國
政令第三號 郵便物認可
庚申六年九月十九日發行(日刊)

大滿洲帝國庚申六年九月十九日

第一編 第一節 八頁 郵費在內
廣告刊費九角 零售每行三十六字一日一角五分
印刷費 吉林 官報局
發行所 三盛印書館
印刷所 吉林印刷局

康德三年四月十一日滿洲國
郵政第三種郵便物認可
康德六年九月二十日發行(日刊)

吉林省公報

康德六年九月二十日
第一千三十四號
星期三(水曜日)

訓令

吉林省訓令第五七八號
令各市縣旗長
關於米穀混沙抽糶禁止之作
爲令遵照關於首題之作茲奉產業部訓令第

三四五號(六農第八六三號)如另紙到齊
令仰各該長遵照毋得延誤合行轉飭米穀販
賣業者及米穀配給組合嚴行遵照俾期徹底
爲要此令
康德六年九月十五日
吉林省長 陶 傳 啟

訓令

吉林省訓令第五七八號
令各市縣旗長
米穀混沙抽糶禁止之作
首題之作
爲令遵照關於首題之作茲奉產業部訓令第

三四五號(六農第八六三號)依另紙到齊
有之タルヲ以テ其ノ旨ヲ知ノ上米穀販賣
業者及米穀配給組合ヲシテ嚴守體庶ヲ期
スベシ
康德六年九月十五日
吉林省長 陶 傳 啟

- 訓令
- 關於米穀混沙抽糶禁止之作
- 公函
- 羊毛抽糶規格改正並價格決定之作

一 產業部訓令康德六年(六農第八六三號) 一部
產業部訓令康德六年(六農第八六三號)
第三四九號(六農第八六三號)
各省市長
新京特別市長 合々

公函

吉林省開拓廳公函吉開工第二號四一三
康德六年九月十九日
吉林省開拓廳長 焦 桐

羊毛抽糶規格改正並價格決定之作
題啓者關於首題之作茲准產業部畜產司長
訓述如另紙到齊相應函請在照職政週知爲
荷
附作
一 產業部公函六畜第四二三號 一 件
各省市長 啟

公函

吉林省開拓廳公函吉開工第二號四一三
康德六年九月十九日
吉林省開拓廳長 焦 桐

羊毛抽糶規格改正及價格決定ニ關
スル件
首題ノ件ハ開シ產業部畜產司長ヨリ別紙
ノ前通牒有之リタルニ付承知セラレケン
附作
一 產業部公函六畜第四二三號

六畜第四二三號
康德六年五月十九日
吉林省開拓廳長 啟

產業部畜產司長 王 子 啟

因產羊毛抽糶ノ格付標準並價格ノ決定ニ關シテハ康德五年五月二十八日附產產局公
函第五四八號ヲ以テ及通知タル由今同取引ノ簡便、利用ノ合理化、羊毛改良思想
ノ普及徹底ヲ因ラシキ爲ニ關係各機關ノ研究ニ基キ規格ヲ新クニ左記ノ通制定致シ
タルニ付テハ貴管下嚴密、嚴密合作此等ニ以テ成セラレタル此段及通知
道而 滿洲羊毛同業會ノ買付價格ハ爾今本規格ニ依リ產業部大臣ノ認可アル可

道而 滿洲羊毛同業會ノ買付價格ハ爾今本規格ニ依リ產業部大臣ノ認可アル可

吉林省公報 第一千三十四號

康德六年九月二十日 第三種郵便物認可

星期三

五五

キハ付申添フ

一新規格及格付標準左ノ如シ

在米種奉羊毛

規格	毛	長	死毛混入量	胎毛混入量	稀	毛	量
一	五段(二吋)以上		二五% 以下	二〇一三〇%	七五%	以上	
二		四% 以下		二〇一三〇%	七〇一七四%		
三		五一九%	一五一二五%	七〇一七四%			
四		五一九%	二〇一三五%	六五一六九%			
五		一〇一九%	一〇一二五%	六五一六九%			
六		一〇一九%	一五一三五%	五五一六四%			
七		二〇一三四%	二五% 以下	五五一六四%			
八		二〇一三四%	一〇一三五%	四五一五四%			
九		三五一四九%	二〇% 以下	四五一五四%			
一〇		五〇% 以上	五〇% 以下	四五一五四%			
一一	五段(二吋)未満		二五% 以下	七五%	以上		
一二		四% 以下	二〇一三〇%	七〇一七四%			
一三		五一九%	一五一二五%	七〇一七四%			
一四		五一九%	二〇一三〇%	六五一六九%			
一五		一〇一九%	一〇一二五%	六五一六九%			
一六		一〇一九%	一五一三五%	五五一六四%			
一七		二〇一四%	二五% 以下	五五一六四%			
一八		二〇一四%	一〇一三五%	四五一五四%			

一九		三五一四九%	二〇% 以下	四五一五四%
二〇		五〇% 以下	五〇% 以下	四四% 以下
二一	距離被褥等ニ付スル程色又ハ墨色ノ汚色毛及影鼠等ニ汚染シテ脱色セ			
二二	タムモノノ			
二三	洗滌方面ニ汚スルサバイカク標準毛ノ如ク從來海産種ト稱シテ			
二四	ルモノ			

備考 一、死毛粗毛ノ混入量及他毛量ハ重量比ヲ以テ表シ粗毛ノ比率ハ縮毛死毛ノ比率ノ殘ナリ

二、毛長ハ縮毛ノ縮後又ハ波形屈曲ヲ引越サスシテ測定セル自然長ヲ以テス

三、秋毛ハ規格三ノヨリトシ追テ決定ス

メリノ種及メリノ改良種羊毛

規格	形	狀	毛	長	番	號
一〇一	フリリス		五段(二吋)以上	六四番以上		
一〇二			五段(二吋)以上	六〇番以下		
一〇三			五段(二吋)未満	六四番以上		
一〇四			五段(二吋)未満	六〇番以下		
一〇五	ゾロクタンフリリス	ピース	ベリス	タンダー		
一〇六	ワックス	クラフタンダス	ステインド			
一〇七	ラム					

備考 チンダーハツノ毛質ハヨリ一〇三、一〇四、ニ入ルコトアルヘシ

コリチール種羊毛

規格	形	狀	毛	長	番	手
一一一	ソリス		六、五段(二吋半)以上	五六番	以上	
一一二			六、五段(二吋半)以上	五〇一五四番		
一一三			六、五段(二吋半)未満	五六番	以上	

一一四	タ	一六、五限(二時半)未満	五〇―五四番
一一五	ブロータングワリス	ピーセス	ペリス
一一六	ワックス	クラフチング	ステインド
一一七	ラム		

備考

タング―羊毛ハツノ毛質ハロリ一一三、一一四、ハ入ルコトアルヘシ

雜種羊毛

規格	毛	長	粗毛混入量	綿毛	疵	死毛混入量
一一二	六、五限(二時半)以上	一五	以下	八五	以上	〇
一一三	六、五限(二時半)以上	一六―三〇		七〇―八四		〇
一一四	六、五限(二時半)未満	一五	以下	八五	以上	〇
一一五	六、五限(二時半)未満	一六―三〇		七〇―八四		〇

備考

一 メリノウ種種及コリチル種種ワ一新ス

二 品質著シク粗悪ナルモノ又ハ粗毛三〇以上混入セルモノハ在米種ノ規格ニ依ル

山羊〇、駱駝毛、狐毛、山羊毛、把羊ハ問スル規格ハ從來通トス

二 價格ノ決定方法

滿洲羊毛ノ價格ノ決定ニ當リケハ日滿商會ニ於ケル之カ使用ノ促進ヲ日欲トスル關係上日本ニ於ケル毛絲販賣價格ヲ基礎トシ算定シタル價格ヲ以テ錦州、奉天、新京ニ於ケル價格トシ連奉都大限ノ認可ヲ得テ之ヲ定メ共ノ他ノ地方ニ於ケル價格ハ左ノ運賃諸掛ヲ認可價格ヨリ控除シタルモノトス但シ難旗或ハ合作社ノ共同出荷ニシテ引渡場所錦州、奉天又ハ新京ノ何レカトナス場合ハ認可價格ニ依ルモノトス

赤峰錦州間運賃諸掛	五錢	沈上―道ハ付
滿洲新京間	四錢	
海拉爾新京間	十錢	(沈毛料消導料ヲ含メス)
王爺廟奉天間	七錢	
開魯新京間	八錢	
龍鳳新京間	七錢	

指數表

年	月	數量		價格		指數	
		單位	數量	單位	價格	指數	指數
1928	11
1929	1
1929	2
1929	3
1929	4
1929	5
1929	6
1929	7
1929	8
1929	9
1929	10
1929	11
1929	12
1930	1
1930	2
1930	3
1930	4
1930	5
1930	6
1930	7
1930	8
1930	9
1930	10
1930	11
1930	12
1931	1
1931	2
1931	3
1931	4
1931	5
1931	6
1931	7
1931	8
1931	9
1931	10
1931	11
1931	12
1932	1
1932	2
1932	3
1932	4
1932	5
1932	6
1932	7
1932	8
1932	9
1932	10
1932	11
1932	12
1933	1
1933	2
1933	3
1933	4
1933	5
1933	6
1933	7
1933	8
1933	9
1933	10
1933	11
1933	12
1934	1
1934	2
1934	3
1934	4
1934	5
1934	6
1934	7
1934	8
1934	9
1934	10
1934	11
1934	12
1935	1
1935	2
1935	3
1935	4
1935	5
1935	6
1935	7
1935	8
1935	9
1935	10
1935	11
1935	12

康德三年四月十一日滿洲國
郵政第三號郵便物認可
康德六年九月二十二日發行(日刊)

吉林省公報

康德六年九月二十二日
第一千三十六號
星期五(金曜日)

訓令

吉林省訓令第五七九號

各縣縣長

關於暫行糧麻交易要綱之作

爲令茲事在本省爲獎勵糧麻作物之栽培會
努力於糧麻原料之增收及確保茲際於此項
之生產以預配給有謀合理化之必要故此大
對省內所生產之糧麻擬依適當價格實行交
易並以增進生產及消費兩方之福利爲目的
應依左開之「暫行糧麻交易要綱」於吉林
省農事合作社聯合會輔導員之下使縣農
事合作社實施此項之收買販賣令仰各縣長
遵照辦理務須防所屬職長週知當期萬無遺憾
爲要此令

康德六年九月二十日

計開 吉林省長 關 傳 載

一 暫行糧麻交易要綱

二 各種糧麻

三 實施區域

四 吉林省所轄之區域

五 各縣農事合作社以該項之收買販賣爲

六 各縣農事合作社

吉林省公報 第一千三十六號

康德六年九月二十二日

第三種郵便物認可

星期一

六一

訓令

共事處之一而辦理之

四 交易方法

- (1) 收買資金由省聯合會向各縣農事合作社撥發其所需額數而飭其收買之
- (2) 關於收買定規格規格外區域分白一等至五等並按外區分爲六階級至於品質色澤長短顯性之類則及各等級別定規格標準由省聯合會另定並作成之
- (3) 定規格定規格規格外區域標準品以糧麻農事合作社檢查員實施之
- (4) 關於交易場收買一節應准用農產物檢查業務規程及農產物交易場業務規程

五 收買場所

各縣農事合作社交易場

六 交易價格

(1) 關於收買價格等酌依本省內主要生產地之價格由省聯合會決定之定價格通告各縣農事合作社

俱價格有變更時由省聯合會變更另定

訓令

吉林省訓令第五七九號

各縣縣長

暫行糧麻交易取提要綱

本省ニ於テハ糧麻作物ノ栽培ヲ奨励シ糧
麻原料ノ增收確保ニ努メテツツアルガ之レ
ガ生産ヨリ價格ニ至ル合理化ヲ計ルノ要
アルニ鑑ミ今本省內生産糧麻ニ對シ適正
價格ニヨル取引ヲ行ヒ生産、消費、兩者
ノ福利増進ヲ圖ル目的ヲ以テ左記「暫行
糧麻交易取提要綱」ニ依リ吉林省農事合
作社聯合會ノ指導下ニ各縣農事合作社
ヲシテ之レガ買取販賣ヲ實施セシムルニ
付管下一般ニ克ク遵旨ノ周知徹底ヲ圖リ
高道德ヲキゾ期スベシ

康德六年九月二十日

計開 吉林省長 關 傳 載

一 暫行糧麻交易取提要綱

二 各種糧麻トス

三 實施區域

四 吉林省所轄之區域

五 各縣農事合作社ノ買取販賣ハ各縣農事合作社ノ

六 各縣農事合作社

訓令

事案トシテ之レガ業務ヲ行フモノトス

四 交易方法

- (1) 買付資金ハ省聯合會ヨリ各縣農事合作社ニ共ノ所要額ヲ送付シ買付セシム
- (2) 買付ニ對スル格付規格等取提要綱分ノ一等ヨリ五等及外ノ六階級ニ區分シ品質、色澤、長短、顯性ニ關スル規則及各等級別格付標準品ハ省聯合會ニ於テ對ニ之ヲ作成ス
- (3) 格付ハ格付規格及格付標準品ニ依リ各縣農事合作社檢查員ガ之レヲ行フモノトス
- (4) 交易場ニ於ケル糧麻ノ買付ニ對シテハ農產物檢查業務規程及農產物交易場業務規程ヲ準用シ得ルモノトス

五 買付場所

各縣農事合作社ノ交易場トス

六 交易價格

(1) 收買價格ハ奉天相場及省内主要生產地ニ於ケル相場ヲ參照シ省聯合會ニ於テ決定價格ヲ決定シ各縣農事合作社ニ通告スルモノトス

俱相相場ニ著シキ變動アリタル場合

俱價格有變更時由省聯合會變更另定

公定價格再行通告各縣農產合作社

(1) 省內各縣道清綸之交易場之收買價格均按同一公定價格實行之。後道市額外之交易場之收買價格得由公定價格扣除最近期間之運費諸費用其餘之價格始為公定價格。

(2) 俱關於運費諸費用之算定率另行規定之。

(3) 交易單位換算滿斤百斤為之。
七 交易手續料
各縣農產合作社之交易手續料定為從價百分之二。

收買品之販賣並配給方法

(1) 關於各縣販賣店(山貨店、煤廠加工會社、當地販賣業者)之配給數量經省聯合會另定後指示各縣。

(2) 販賣價格即在交易場之收買價格再加算交易手續料為之。

(3) 縣農產合作社自收買後至販賣人(販賣業者)接受現品間之保管料及運費費其總額費須由購買人負擔其實費。

九 實施期日
康德六年九月二十五日

八省聯合會公定價格變更之更

ノチ各縣農產合作社ト通告スルモノトス。

(1) 省內各縣道清綸ノ交易場ニ於ケル收買價格ハ同一公定價格ヲ以テス。後道市額外ノ交易場ノ收買價格ハ其ノ最近期間ノ距離ニ依リ運費諸費ヲ決定シ公定價格ヨリ扣除セル價格ヲ以テ收買價格トス。

(2) 俱シ運貨諸費ノ算定率ハ別ニ之レヲ定ムルモノトス。

(3) 交易ノ單位ハ滿斯斤ノ百斤トス。
七 交易手續料
各縣農產合作社ノ交易手續料ハ從價ノ百分之二トス。

收買品ノ販賣並配給方法

(1) 各縣販賣店(山貨店、煤廠加工會社、地元販賣業者)ニ對スル配給數量ハ省聯合會ニ於テ別ニ決定シ各縣ニ指示スルモノトス。

(2) 販賣價格ハ交易場運貨トシ、收買價格ニ交易手續料ヲ加算セシモノヲ以テス。

(3) 縣農產合作社ガ收買後買受人(販賣業者)現品受渡迄ノ保管料及運費費、其ノ他ノ經費ハ買受人ガ其ノ實費ヲ負擔スルモノトス。

九 實施期日
康德六年九月二十五日

康德三年四月十一日滿洲國
郵政第三種郵便物認可
康德六年九月二十二日發行(日刊)

大滿洲帝國康德六年九月二十二日

價目 一月八角
三月二元二角五分
半年四元五角
一年八元
零售在內
廣告刊費九折
活字每行三十六字
四角五分

吉林省官報
發行所 吉林省官報
印刷所 三益印刷株式會社
發行所 吉林省官報

康德三年四月十一日滿洲國
 郵政第三四號郵便物認可
 康德六年九月二十三日發行(日刊)

吉林省公報

康德六年九月二十三日
 第一千三十七號
 星期六(土曜日)

○省令
 ○吉林省河川科金費收規則中改正如左
 ○吉林省河川科金費收規則中左ノ通改正
 ○吉林省河川科金費收規則中左ノ通改正
 ○吉林省河川科金費收規則中左ノ通改正
 ○吉林省河川科金費收規則中左ノ通改正

省令

吉林省令第二九號

茲將吉林省河川科金費收規則中改正如左

康德六年九月二十三日

吉林省長 閻傳綏

- 一 第四條中「省之職入認定官」改為「省之職入命令官」
- 二 別表中土石砂礫之採取料金每一立方

附則

本令自公布日施行

訓令

吉林省令第六〇〇號(代行文)

門於訓令第五七二號(教科用圖書配給)第四項內訓令改正之件

爲令查事查本省訓令第五七二號(登載康德六年九月十一日第一〇二七號登載)報內)計開第四項內「本省官民高第一四號」一三訓令(新辦之件)應改為「本省第五三二號訓令(新辦之件)」仰即知照此令

康德六年九月二十三日
 吉林省長 閻傳綏

條例

吉林省條例第二號

關於吉林省稅條例中改正之件

茲將吉林省市稅條例改正如左

康德六年九月一日

吉林省長 閻傳綏

- 計開
- 一 第四十七條改正如左
- 二 第四十七條遊樂捐之賦課率如左
- 三 第四十七條遊樂捐之賦課率如左
- 四 第四十七條遊樂捐之賦課率如左
- 五 第四十七條遊樂捐之賦課率如左

附則

本條例自公布日施行

省令

吉林省令第二九號

茲將吉林省河川科金費收規則中左ノ通改正

康德六年九月二十三日

吉林省長 閻傳綏

- 一 第四條中「省ノ職入認定官」トアルヲ「省ノ職入命令官」ニ改ム
- 二 別表中土石砂礫ノ採取料金每一立方

附則

本令自公布日ヨリ之ヲ施行ス

訓令

吉林省令第六〇〇號(代行文)

門於訓令第五七二號(教科用圖書配給)第四項內訓令改正之件

爲令查事查本省訓令第五七二號(登載康德六年九月十一日第一〇二七號登載)報內)計開第四項內「本省官民高第一四號」一三訓令(新辦之件)應改為「本省第五三二號訓令(新辦之件)」仰即知照此令

康德六年九月二十三日
 吉林省長 閻傳綏

條例

吉林省條例第二號

關於吉林省稅條例中改正之件

茲將吉林省市稅條例改正如左

康德六年九月一日

吉林省長 閻傳綏

- 計開
- 一 第四十七條改正如左
- 二 第四十七條遊樂捐之賦課率如左
- 三 第四十七條遊樂捐之賦課率如左
- 四 第四十七條遊樂捐之賦課率如左
- 五 第四十七條遊樂捐之賦課率如左

附則

本條例自公布日ヨリ之ヲ施行ス

吉林省公報 第一千三十七號

康德六年九月二十三日

第三種郵便物認可

星期六

六三

第三十一日 滿洲
 第三十一日 滿洲
 第六年九月二十五日發行(日刊)

吉林省公報

康德六年九月二十五日
 第一千三十八號
 星期一(月曜日)

○佈告
 ○關於黑石屯日本開拓團地區內居住
 內國農民移轉用地整頓之件

佈告

關於黑石屯日本開拓團地區內居住
 內國農民移轉用地整頓之件
 爲佈告事照得本縣黑石屯地區一帶因日本
 開拓農民入墾業爲開拓事業之進行因日本
 國土之綜合的開發特將該開拓團地區內安
 樂屯、宋家崗子屯、愛護屯、新安屯等四
 個部落內現在內國農民向本縣河西村孤鹿
 嶺子、板石頂子附近地移轉凡本縣買收
 右地區之土地而應以移轉爲必要之課稅
 地賣此在此該地區內之土地權利義務依左
 記將土地債權或地權證明書提出本縣爲
 要俾於期間內未提出者無權利申告者則
 該項土地即以國有地處分之合亟佈告仰
 爾民衆一體週知並勿違干究再地價與各
 關係者協議決定之併仰知照切切此佈

一 提出期間 自康德六年九月十日
 至康德六年十月二十五日

二 買收地域 本縣河西村、孤鹿嶺子、
 板石頂子、兩地區內自威
 虎河左岸及板石河右岸至
 山嶺之地域

三 提出場所 額穆縣開拓科

四 地目別面積之申告、申告用紙準備之

額穆縣長 李 岱 忱
 康德六年九月十日

佈告

關於黑石屯日本開拓團地區內居住
 內國農民移轉用地整頓之件
 爲佈告事照得本縣黑石屯地區一帶因日本
 開拓農民入墾業爲開拓事業之進行因日本
 國土之綜合的開發特將該開拓團地區內安
 樂屯、宋家崗子屯、愛護屯、新安屯等四
 個部落內現在內國農民向本縣河西村孤鹿
 嶺子、板石頂子附近地移轉凡本縣買收
 右地區之土地而應以移轉爲必要之課稅
 地賣此在此該地區內之土地權利義務依左
 記將土地債權或地權證明書提出本縣爲
 要俾於期間內未提出者無權利申告者則
 該項土地即以國有地處分之合亟佈告仰
 爾民衆一體週知並勿違干究再地價與各
 關係者協議決定之併仰知照切切此佈

一 提出期間 自康德六年九月十日
 至康德六年十月二十五日

二 買收地域 本縣河西村、孤鹿嶺子、
 板石頂子、兩地區內自威
 虎河左岸及板石河右岸
 山嶺至地城

三 提出場所 額穆縣開拓科

四 地目別面積之申告、申告用紙八本縣
 準備シテ

額穆縣長 李 岱 忱
 康德六年九月十日

記

記

吉林省公報 第一千三十八號 康德六年九月二十五日 第三十一日 滿洲

星期一

六四

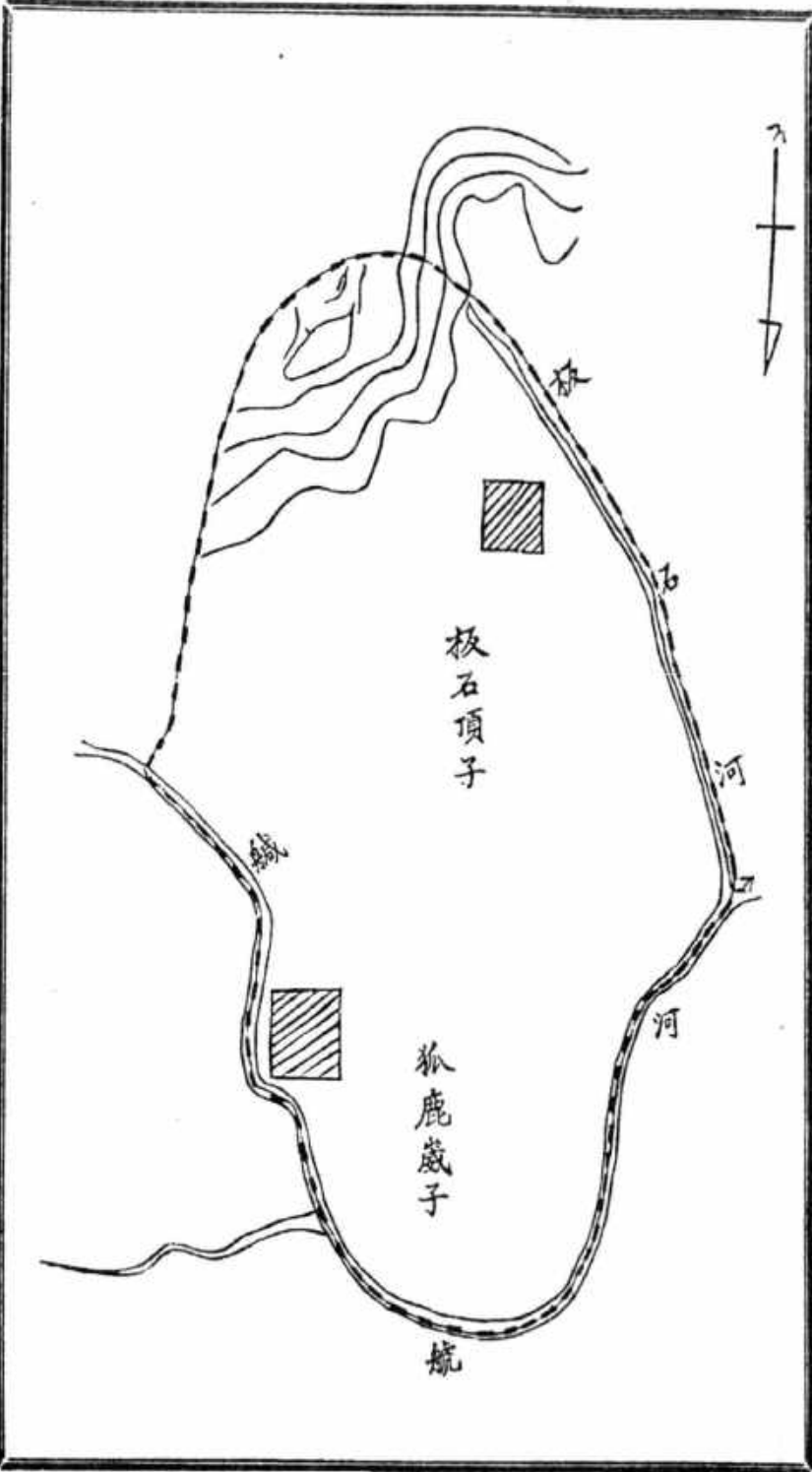

廣運三年四月十一日滿洲郵
 第六條 郵便物認可
 十五日發行(日附)

大滿洲帝國廣運六年九月二十五日

價目 每份一分
 零售每份一分
 郵費在內
 郵字一日一角五分
 郵費

印刷所 吉林官報
 三編印 興文書局
 吉林官報

第三年四月十一日滿洲國
第三號
第三號
第六年九月二十六日發行(日刊)

吉林省公報

康德六年九月二十六日
第一千三十九號
星期二(火曜日)

縣令

磐石縣令第五號
茲制定磐石縣師道學校學生規程如左
康德六年三月一日

磐石縣長 魏 凱

第一條 磐石縣師道學校學生(以下單稱
獎學費生)之設置以對將來本縣從事
初等教育者支助獎學費生以期養成優秀
教師俾本縣初等教育強化其目的
第二條 獎學費生之給發期間自國民高等
學校或女子國民高等學校入學時起至師
道學校或女子國民高等學校師道科畢業
時止俱有期間內得自申請開始給發
第三條 獎學費生由本縣長選拔後向入學
之校長推薦經校長許可入學後決定之惟
對現中等學校生中之有志願者隨時酌予
決定之
第四條 獎學費生由候補左列各條中選拔
之

縣令

磐石縣令第五號
茲制定磐石縣師道學校學生規程之左ノ細則
定ス
康德六年三月一日

磐石縣長 魏 凱

第一條 磐石縣師道學校學生(以下單稱
獎學費生ト稱ス)ノ設置ハ將來本縣內
ニ於テ初等教育ニ從事セントスル者ニ
獎學費ヲ支給シ以テ優秀教師ヲ養成シ
本縣ノ初等教育ヲ強化スルヲ目的トス
第二條 獎學費生ノ給發期間ハ國民高等
學校又ハ女子國民高等學校入學時ヨリ
師道學校又ハ女子國民高等學校師道科
卒業迄トス但シ右期間内申請ヨリ給發
ヲ開始スルコトヲ得
第三條 獎學費生ハ縣長之ヲ選拔ノ上入
學セシメントスル學校校長ニ推薦シ學校
長ノ入學許可ト同時ニ決定ス
第四條 獎學費生ハ左ノ條件ヲ具備スル
者ノ中ヨリ之ヲ選拔ス

縣令

第一國民優級學校卒業程度以上ノ者
第二教育從事志願者
第三家庭之貧乏者
第四品行優良之成績優秀及身體強健者
第五獎學費生志願者應提出書如左

磐石縣長 魏 凱

第一 第一號書式之願書
第二 第二號書式之履歷書
第三 最近學校(或學年)之成績證明書
第四 確實醫師製成之身體檢查書
第五 第三號書式保證者之承諾書
第六條 獎學費生決定者應提出第四號書
式實錄書
第七條 獎學費生每一人每月由本縣長給
獎學費拾五圓以內
第八條 對在申請進行獎學費生之成績優
者縣長應停止支給獎學費
第九條 獎學費生由師道學校或女子國民
高等學校師道科卒業後五個年度迄最
初三年間應於縣長指定之學校服務
第十條 獎學費生ハ左ノ條件ヲ具備スル
者ノ中ヨリ之ヲ選拔ス

吉林省公報 第一千三十九號

康德六年九月二十六日

第三種郵便物認可

星期一

六六

第十條 在學中有左列各款之一者縣長應令其償還已支給之獎學費

一 無正當理由中途退學或中止獎學費者

二 依第八條被止獎學費資格者

第十一條 於服務期內有左列各款之一者縣長應令其償還已支給之獎學費

一 無正當事由而不盡服務義務時

二 被處禁錮以上之刑或監禁時

三 因廢成而被免職時

四 許可狀失其效力或受被禁者許可狀之處分時

第十二條 對於第一〇條及第一一條獎學費之償還縣長得按其情形免除其全部或一部

附則

第十三條 本規程自廣德六年三月一日起施行

第十四條 本規程不適用於師範學校之特修科及臨時教員養成所

第十五條 警察人員召集期日及入學之學校另行公佈

第一號書式

磐石縣師道獎學生願書

原籍

姓名 年 月 日生

茲者志願為磐石縣師道獎學費生現合填具願書呈請 覽核 謹呈

康德 年 月 日 立 學校 姓 名 例

磐石縣長 殿

第二號書式 履 歷 書

原籍 現住所

第十條 在學中左ノ各款ノ一ニ該當スル者アル時ハ縣長ハ其ノ支給シタル獎學費ヲ償還セシム

一 正當ノ事由ナクシテ中途退學若クハ獎學費生タルコトヲ中止セントスルトキ

二 依リ獎學費生タルコトヲ停止セラレタルトキ

第十一條 服務期間内ニ於テ左ノ各款ノ一ニ該當スル者アルトキハ縣長ハ其ノ支給シタル獎學費ヲ償還セシム

一 正當ノ事由ナクシテ服務義務ノ盡サザルトキ

二 禁錮以上ノ刑ニ處セラレ監禁シタルトキ

三 懲戒ニ依リ免職ニ處セラレタルトキ

四 免許狀其ノ效力ヲ失ヒ又ハ免許狀發給ノ處分ヲ受ケタルトキ

第十二條 第十條、第十一條ノ獎學費償還ニ該テハ縣長ハ情狀ニ依リ其ノ全部又ハ一部ノ償還ヲ免除ス

附則

第十三條 本規程ハ廣德六年三月一日ヨリ之ヲ施行ス

第十四條 本規程ハ師範學校特修科及臨時教員養成所ニハ適用セス

第十五條 警察人員、召集期日及入學セシムル學校ニツイテハ豫メ公告ス

第一號書式

磐石縣師道獎學費生願書

原籍 現住所

姓名 年 月 日生

私儀磐石縣師道獎學費生志願致書類ヲ具シ此致相願也

康德 年 月 日 立 學校 姓 名 例

磐石縣長 殿

第二號書式 履 歷 書

原籍 現住所

		姓		年		月		名		日生	
		滿歲		年		月		名		日生	
年	月	日	某國民優級學校入學	年	月	日	同校卒業	年	月	日	某國民優級學校入學
年	月	日	同校卒業	年	月	日	同校卒業	年	月	日	同校卒業
年	月	日	同校第〇學年修了	年	月	日	同校第〇學年修了	年	月	日	同校第〇學年修了
年	月	日	〇〇〇〇	年	月	日	〇〇〇〇	年	月	日	〇〇〇〇
年	月	日	〇〇〇〇	年	月	日	〇〇〇〇	年	月	日	〇〇〇〇
年	月	日	由〇〇〇受賞	年	月	日	〇〇〇ハヨリ〇〇リ〇賞ヲ受テ	年	月	日	右ノ通り相違無之候也
年	月	日	右具無訛	年	月	日	〇〇〇ハヨリ〇〇リ〇賞ヲ受テ	年	月	日	右ノ通り相違無之候也
年	月	日	康徳	年	月	日	康徳	年	月	日	康徳
備考	<p>一 卒業或修了及中途退學等項證明書記入</p> <p>二 國民優級學校卒業程度學力檢定合格者證明書記入</p> <p>三 職業學校卒業或第一學年修了者亦證明書記入</p> <p>第三號書式</p>										
師道獎學費生	承	認	書	姓	名	何男(女)	(如長男次女)	姓	名	何男(女)	(如長男次女)
戶主	承	認	書	姓	名	何男(女)	(如長男次女)	姓	名	何男(女)	(如長男次女)
原籍	承	認	書	姓	名	何男(女)	(如長男次女)	姓	名	何男(女)	(如長男次女)
現住所	承	認	書	姓	名	何男(女)	(如長男次女)	姓	名	何男(女)	(如長男次女)
保護者	(戶主)										
志願者	〇〇〇業許可爲										
磐石縣師道獎學費生現合出具水部書簿類	〇〇〇ノ出願ヲ承認ス										
監校	年	月	日	右	姓	名	〇	年	月	日	右
德康	年	月	日	右	姓	名	〇	年	月	日	右
磐石縣長	股	年	月	日	右	姓	名	〇	年	月	日
備考	<p>一 卒業又ハ修了ト中途退學トハ明瞭ニ區別シ記スルコト</p> <p>二 國民優級學校卒業程度學力檢定合格者ハ之ヲ明記スルコト</p> <p>三 職業學校卒業又ハ第一學年修了者モ同シ</p> <p>第三號書式</p>										
師道獎學費生	承	認	書	姓	名	何男(女)	(如長男次女)	姓	名	何男(女)	(如長男次女)
戶主	承	認	書	姓	名	何男(女)	(如長男次女)	姓	名	何男(女)	(如長男次女)
原籍	承	認	書	姓	名	何男(女)	(如長男次女)	姓	名	何男(女)	(如長男次女)
現住所	承	認	書	姓	名	何男(女)	(如長男次女)	姓	名	何男(女)	(如長男次女)
保護者	(戶主)										
志願者	〇〇〇ノ出願ヲ承認ス										
磐石縣師道獎學費生志願者	〇〇〇ノ出願ヲ承認ス										
德康	年	月	日	右	姓	名	〇	年	月	日	右
磐石縣長	股	年	月	日	右	姓	名	〇	年	月	日

吉林省公報 第一千三十九號 康徳六年九月二十六日 第三種郵便物認可 星期一

康德三年四月十一日滿洲國
郵政第三種郵便物認可
康德六年九月二十八日發行(日刊)

吉林省公報

康德六年九月二十八日
第一千四百十號
星期四(木曜日)

縣令

額穆縣令第二號
茲制定額穆縣以檢查規則如左
康德六年一月一日

額穆縣長 李 儒 忱

額穆縣以檢查規則
第一條 關於本縣內授受之以得以本縣農
事合作社施行檢查

第二條 檢查須以農事合作社檢查員
(以下簡稱爲檢查員)依另定之標準品
照左記事項施行之

- 一 蕎麥之品質及落打之程度
- 二 莖之破損及穀種之粗細及品質
- 三 吹之脫法及穀種脫粒之粗細並品質
- 四 吹之構造大小及重量

第三條 農產物檢查規則第二條(除第三
項)第四條第六條第八條乃至第十三條
之規定以檢查時準用之

第四條 除本規則規定外關於以檢查有必
要之事項時以縣長農事合作社理事長定

之 附 件

本令公布日即施行之
額穆縣令第三號
茲制定額穆縣農事合作社以檢查業務規程
如左
康德六年一月一日

額穆縣長 李 儒 忱

農事合作社以檢查業務規程
第一條 本規程依額穆縣以檢查規則第
四條規定之

第二條 應受本檢查之以得該當檢查規則
第一條所載之事項

第三條 檢查須由農事合作社所定之時間
暨場所申請之順序施行之但有特別之理
由時依檢查申請人之請得於現品所在地
施行檢查

第四條 欲受檢查之以依額左記標準加以
精細檢查之製造

- 一 材料之蕎麥須完全黃熟而未發霉
- 二 稈 穗 二十二或三十四根
- 三 莖 穗 一根(日本六尺長)二十

縣令

額穆縣令第二號
茲制定額穆縣以檢查規則ヲ左ノ通り制定ス
康德六年一月一日

額穆縣長 李 儒 忱

額穆縣以檢查規則
第一條 本縣內ニ於テ授セラルル以ニ付
テハ本縣農事合作社ヲシテ檢查ヲ行ハ
シム

第二條 檢查ハ縣農事合作社檢查員(以
下單ニ檢查員ト稱ス)ヲシテ別ニ定メ
タル標準品ニ據リ左記事項ニ付之ヲ行
ハシム

- 一 蕎麥ノ品質及落打ノ程度
- 二 莖ノ破損及穀種ノ太サ及品質
- 三 吹ノ脫法及穀種脫粒ノ太サ及品質
- 四 吹ノ構造太サ及重量

第三條 農產物檢查規則第二條(第三項
ヲ除ク)第四條第六條第八條及至十三
條ノ規定ハ檢查ニ之ヲ準用ス

第四條 本規則ニ規定スルモノ外以檢查
ニ關シ必要ナル事項(縣長農事合作社

縣令

額穆縣令第三號
茲制定額穆縣農事合作社以檢查業務規定ノ
規則定ス
康德六年一月一日

額穆縣長 李 儒 忱

農事合作社以檢查業務規定
第一條 本規程ハ額穆縣以檢查規則第四
條ニ依リ之ヲ定ム

第二條 本檢查ヲ受クベキ以ハ檢查規則
第一條ニ該當スルモノトス

第三條 檢查ハ農事合作社所定ノ時間及
場所ニ於テ申請ノ順序ニ從ヒ之ヲ爲ス
但シ特別ノ事由アルトキハ檢查申請人
ノ請求ニ依リ現品所在地ニ於テ檢查ス
ルコトアルベシ

第四條 檢查ヲ受クントスル以ハ左ノ標
準ニ依リ入念ニ製作シタルモノタルベ
シ

- 一 材料蕎麥ハ完全ニ黃熟シタルモノニ
シテ精製ヲ被ラザルモノ
- 二 稈 穗 三十二節又ハ三十四節
- 三 莖 穗 一帯ニ付又ハ二十五乃至三

吉林省公報 第一千四百十號

康德六年九月二十八日 第三種郵便物認可

星期四

七〇

<p>四 級 繩 一級(日本六尺長)五十瓦乃至六十瓦 五 口取繩 三十個(約一尺) 六 縫 繩 一級二千四乃至二千八針 七 縫 繩 七十三個(約二尺四寸) 八 縫 長 一米六十個(約五尺四寸) 九 表裏之縫 六個(約二寸) 十 底層折合 縫裁之兩端三個(約一寸) 十一 一枚之重量 二瓦乃至三瓦(約五百三十兩至七百九十兩)</p> <p>第五條 檢査之規依左記標準規定等類</p> <p>一等 品質優良構造完全且適於檢出或物之包裝一等標準品以上者</p> <p>二等 品質構造次於一等而適合地方消費之數物包裝二等標準品以上者</p> <p>三等 品質構造次於二等且適合地方消費之數物包裝三等標準品以上者</p> <p>四等 品質構造次於三等並具有改良之形跡四等標準品以上者不合格未</p>	<p>該當前記規格者</p> <p>第六條 檢査完結之隊在其裏面右下部捺押第一號樣式之檢査證明</p> <p>第七條 檢査請求者對一枚應納國幣一分之檢査手續料及國幣一分五厘之取費檢査手續料供託納之右手續料不得返還之</p> <p>第八條 本農事合作社對於檢査或其結果限出損毀時概不負責</p> <p>第九條 檢査完結之隊以發利爲目的而欲談談時如該當左記各號之一者須另行檢査</p> <p>一 因檢査證明有被削減汚損其他之事由且該隊別者</p> <p>二 星有損傷其他異狀者</p> <p>第十條 關於本規程施行上必要之規則以農事長規定之</p> <p>附 件 本令公布之日施行</p>	<p>四 級 繩 一級ニ付キ五十瓦乃至六十瓦 五 口取繩 三十個(約一尺) 六 縫 目 片側二千四乃至二千八針 七 縫 繩 七十三個(約五尺四寸) 八 縫 長サ 一米六十個(約五尺四寸) 九 表裏之縫 六個(約二寸) 十 底層折合縫付ノ兩端三個(約一寸) 十一 一枚ノ重量 二瓦乃至三瓦(約五百三十兩乃至七百九十兩)</p> <p>第五條 檢査ヲシタル隊ニハ左ノ標準ニ據リ等級ヲ附ス</p> <p>一等 品質優良構造完全ニシテ檢出或物ノ包裝ニ適シ一等標準品以上ノモノ</p> <p>二等 品質構造一等ニ次クモノニシテ地方消費數物包裝ニ適シ二等標準品以上ノモノ</p> <p>三等 品質構造二等ニ次クモノニシテ地方消費ノ數物包裝料ノ包裝ニ適シ三等標準品以上ノモノ</p> <p>四等 品質構造三等ニ次クモノニシテ改良ノ形跡アリ四等標準品不合</p>	<p>格前記規格ニ該當セザルモノ</p> <p>第六條 檢査ヲ了シタル隊ニハ其ノ裏面右下部ニ第一號樣式ノ檢査證明ヲ捺押ス</p> <p>第七條 檢査ヲ請求スル者ハ一枚ニ付十國幣一分ノ檢査手續料及國幣一分五厘ノ取費檢査手續料ヲ納ム(シ紙納ノ右手續料ハ之ヲ還付セズ)</p> <p>第八條 本農事合作社ハ檢査ノ爲若ハ其ノ結果生シタル損毀ニ對シテハ其ノ責ニ任セズ</p> <p>第九條 檢査ヲ了シタル隊ニシテ左ノ各號ノ一ニ該當スルモノヲ發利ノ目的ヲ以テ談談セントスルモノハ更ニ檢査ヲ受クベシ</p> <p>一 檢査證明ノ削減汚損其ノ他事由ニヨリ之ヲ證明シ難キモノ</p> <p>二 損傷其ノ他異狀ヲ呈シタルモノ</p> <p>第十條 本規程施行上必要ナル規則ハ農事長之ヲ定ム</p> <p>附 件 本令ハ公布ノ日ヨリ之ヲ施行ス</p>
--	--	---	--

宣統三年四月十一日滿洲國
郵政第三種郵便物認可
宣統六年九月二十八日發行(日刊)

大清帝國宣統六年九月二十八日

價目 一級 四角 二級 三角五分
宣統六年九月二十八日發行

吉林 省 官 廳
三 種 印 刷 式 會 社
吉林 市 大 會 社

第三千四百一十一號
第三種郵便物認可
宣統三年四月十一日滿洲國
宣統六年九月二十九日發行(日刊)

吉林省公報

康德六年九月二十九日
第一千四百一十一號
星期五(金曜日)

彙報

○ 吉林省長 閱 傳 載

限地醫師考試委員會規程制定如左
宣統六年九月二十九日

限地醫師考試委員會規程

第一條 民生廳置左列職員處理關於限地醫師考試事務

考試委員長 一名

考試主事 一名

考試委員 若干名

書記 若干名

監視員 若干名

醫官或技術者 若干名

監視員於考試之日時由考試委員長命之

第三條 考試委員長統理關於考試事務而

指揮監督部下職員

吉林省公報 第一千四百一十一號 宣統六年九月二十九日 第三種郵便物認可

彙報

○ 吉林省長 閱 傳 載

限地醫師考試委員會設置之開列則紙案ノ
題規定相成可然哉
限地醫師考試委員會規程左ノ制定ム
宣統六年九月二十九日

限地醫師考試委員會規程

第一條 民生廳置左ノ職員ヲ置キ限地醫師考試ニ關スル事務ヲ處理セシム

考試委員長 一名

考試主事 一名

考試委員 若干名

書記 若干名

監視員 若干名

醫官或技術者 若干名

監視員於考試之日時由考試委員長命之

第三條 考試委員長ハ考試ニ關スル事務ヲ統理シ部下職員ヲ指揮監督ス

吉林省公報 第一千四百一十一號 宣統六年九月二十九日 第三種郵便物認可

○ 彙報
○ 限地醫師考試委員會規程制定

考試主事ハ委員長ノ命ヲ承ケ考試ニ關スル事務ヲ處理シ考試委員長事務アルトキハ其ノ職務ヲ代理ス

第四條 考試委員ハ考試委員長ノ指揮ヲ承ケ考試問題ノ測定及採點ニ關スル事務ニ從事シ並ニ考試主事ヲ輔佐ス

第五條 書記ハ考試主事ヲ輔佐ス

第六條 監視員ハ考試委員長及考試主事ノ指揮ヲ承ケ試驗場ノ監視事務ニ從事ス

第七條 考試委員ハ指定ノ日時内ニ考試ノ任務ヲ行ヒ之ヲ考試委員長ニ報告ス

第八條 考試委員長ハ前項ノ成績表ヲ審査シ上意見附シ會長ニ報告スベシ

第九條 考試ハ必須科目ニ分チ之ヲ行フ

第十條 必須科目

內科學(診斷學、傳染病學ヲ含ム)

外科學(處方調劑法、消毒法ヲ含ム)

選科科目

病理解(臨床上必要ナルモノ)

細菌學(臨床上關係アルモノ)

外科學、產婦人科學、藥料學

第八條 試問關於臨床診療技術上所須要之基本知識之範圍者
 第九條 考試除特別之時候外以口述行之
 第十條 考試以百點為滿點平均以六十點以上為及格但有四十點以下之科目時為不及格
 第十一條 評點以實際從事於診療上無錯誤之程度為基礎
 第十二條 考試於申請隨時或申請考述一

定數時隨時行之
 第十三條 考試對於候地醫師許可期限滿了後之再申請者亦須實行之
 第十四條 考查書依另紙樣式
 附則
 本規程自公布日起施行

第八條 試問ハ臨床診療技術ノ上ニ須要ナル基本知識ノ範圍ニ限ルモノトス
 第九條 考試ハ特別ノ場合ヲ除キ口述ヲ以テ行フ
 第十條 考試百點滿點トシ平均六十點以上ヲ以テ及格トス但シ四十點以下ノ科目アルトキハ不及格トス
 第十一條 評點ハ實際診療ニ從事スル上ニ誤リトキ程度ヲ以テ基準トスルモノトス
 第十二條 考試ハ申請アリタル程度乃至

申請者一定數ニ達シタル程度隨時之ヲ行フ
 第十三條 考試ハ候地醫師ノ許可期限滿了ニ依ル再申請ノ場合ニ於テモ之ヲ行フ
 第十四條 考查書ハ別紙樣式ニ依ルモノトス
 附則
 本規程ハ公布ノ日ヨリ之ヲ施行ス

様式

候地醫師申請者考查書

申請者 姓名

必須科目	內藥科 外科 醫學
選擇科目	
記事	

廣德 年 月 日 試驗施行
 試驗委員 ○○省 官 職 氏 名 印

廣德三年四月十一日滿洲國
 廣德六年九月二十九日發行(日刊)

大滿洲帝國廣德六年九月二十九日

價目 一冊 四分
 廣德六年九月二十九日發行三十六日
 郵費在內 日一角五分

發行所 吉林省官報館
 印刷所 三益印刷局
 廣德六年九月二十九日發行

郵政第三種郵便物認可
康德六年九月三十日發行(日刊)

吉林省公報

康德六年九月三十日
第一千四十二號
星期六(土曜日)

○訓令
○關於納地稅徵收員之件
○公函
○關於康德六年度承認紀念文為彙集之件

訓令

吉林省訓令第六〇二號
吉林省稅務監督署訓令第一三三三號
各縣縣長

關於納地稅徵收員之件

為令查事在今次之特別整理現在將第一次整理後之殘存額於此期限內盡凡有之努力使之清理完勿復再有殘額之具現乃為真正之整理至於本年三月中央對此之意旨令出在案各該縣當體此意認真清理積極進行勿得怠惰且提出之整理報告書其成績優良者固不在少數但執行稍緩整理之成績不良者亦實有多數似此積弊殊為遺憾現在整理期間僅餘一月有半務請即行飭請各該縣縣長遵照整理案備出於精細之一途俾能隨時依照整理案精努力進行務期達到所

民官房第一四八八號(民社社第七五五號)

康德六年九月十一日

吉林省次長 殿

吉林省公報 第一千四十二號

康德六年九月三十日 第三種郵便物認可

星期六

七四

期之目的無何遺憾是所冀望令茲照此令
康德六年十月四日

吉林省長 閻保鈞
吉林省稅務監督署長 楊乃時

公函

吉林省公函第四四四號一三三
康德六年十月三日

吉林省次長 三谷 清
各 市 縣 署 長
省 立 各 學 校 長
省 立 民 衆 教 育 館 長 及 同 館 館 長
關於康德六年度承認紀念文為彙集之件

原發者關於首領之件准民生部次長民官房第一四八八號兩如另紙相濟函請在照辦理務使多數優秀作家應速為要
附 件
抄民生部原函一件

民生部次長 神 吉 正 一

訓令

吉林省訓令第六〇二號
吉林省稅務監督署訓令第一三三三號
各縣縣長令

關於納地稅徵收員之件

首領ノ件ニ關シテハ第一、次整理ヲ為シタル殘額ヲ今次特別整理期間中ニ於テ凡ハル手段ヲ講ジ完納ヲ期スル様本年三月中央ノ地稅ヲ各縣ニ令達シ經キタルヲ以テ、各縣ハ於テハ充分本領管ノ體シ積極的ニ整理方進行中ノ事トハ存ゼラルルニ其ノ整理狀況ハ各月ノ整理報告書ニ微スルニ今尙整理成績良好ナラザル尙不勝ハ其ノ遺憾ハ堪ヘザル所ナリ、就爾本整理期間ニ滿ス所徵收月餘ニ過ギザルヲ以テ各該縣長ハ於テハ所屬職員ヲ發動シ整理要領ニ基キ積極的ニ整理方進行シ、以テ

康德六年度承認紀念文為彙集ノ件

原發者關於首領之件准民生部次長民官房第一四八八號兩如另紙相濟函請在照辦理務使多數優秀作家應速為要
御手配相煩度

公函

所期之目的達成ニ萬遺憾ナキヲ期スベシ
康德六年十月四日

吉林省長 閻保鈞
吉林省稅務監督署長 楊乃時

- 一 文化語彙編ニヨル發表
- 一 地方新聞雜誌停刊行物ニヨル發表
- 一 附件 文藝叢書原稿
- 一 附件 文藝叢書原稿
- 一 附件 文藝叢書原稿

從來學歐兩事建國記念、承器記念各種文藝ノ募集ヲナシ、數回ヲ經テ米ヲノデアルガ、因テ實ニ其ノ内容ヘヨリ充實シ其樂ニシテ吾高キ國民的文藝作品ノ數ヲ増シ來リ明日ノ輝カシキ滿洲文藝ノ出現ヲ約東シテ居ル、今次ノ募集ニテ於テ滿洲國文藝ノ確立ニ多量スベキ全滿文藝作家ノ参加ヲ切望シテ已マナイ次第ナル

- 一 主 價 價
- 一 募集原稿 日滿文共ニ可
- 第一部 小説 四百字詰原稿用紙五十枚以内
- 第二部 歌曲 同 右
- 第三部 歌謡 同 右
- 第四部 放聲劇(放聲物語) 四百字詰原稿用紙五十枚以内

- 三 募集
- 第五部 映畫脚本(物語風ノモノトテ) 同 右
- 縮切 庚申六年十一月十日
- 原稿送付 民生部社會司宛
- 封筒ニハ「承器記念文藝部」ト朱書スルコト

- 四 授 賞
- 賞 金 關儀機關(滿日文化協會、大同新聞、新京音樂院、電々、滿鐵)ニ奉贈設備ノ上入賞(一等、二等、佳作)ヲ決定ス
- 十一月下旬政府公報、新聞ニテ發表ス
- 入選作品ハ左ノ通り授賞ス
- 一等 百圓 各都一名
- 二等 五十圓 各都一名
- 位作 感謝 若干名
- 凡シ優秀作品ナル場合ハ授賞セザルトアリ

- 五 其 他
- 賞 金 當選作品ノ出版、作曲、演出、放聲等ニ關スル一切ノ費供ハ民生部之リ所存ス
- 原稿ハ一切返還セズ
- 庚申六年九月十日
- 民 生 部

庚申三年四月十一日滿洲國
 庚申六年九月三十日發行(日刊)

大滿洲帝國庚申六年九月三十日

發行三十三日 二日二角五分

吉林

