

偽滿洲國地方政府公報匯編

綫裝書局

第三十五册

綫裝書局

偽滿洲國地方政府公報匯編

奉天
市政公報
（二）

奉天市政公署



目次

奉天市政公报

奉天

第一册

奉天市政公报	一九三三年	大同二年七月号	一
奉天市政公报	一九三三年	大同二年九月号	一二九
奉天市政公报	一九三三年	大同二年十月号	二五五

清港國郵政特准掛號認爲新聞紙類



市政公報



七 月 號

奉天市政公署市政公報

編輯凡例

- 一本報自續大同二年六月號以公開市內一切之市政暨各項設施爲任務
- 一本報自大同元年八月號起已改爲每月出刊一次
- 一本報編輯體裁依照行政報告性質分爲十一類
- 1 插圖 2 論著 3 調查統計 4 法規 5 命令 6 公牘 7 紀事 8 經濟
- 9 雜俎 10 學生文藝 11 附錄
- 一本報編輯原則專以採取重要公文案件萃其精華編纂成冊
- 一本報所載調查統計較爲簡畧因本署例有統計報告另發專刊
- 一本報倉卒付梓挂漏之處在所難免尙希海內宏達不吝指正

奉天市政公報目錄

大同二年七月號

插圖

- 奉天郵政總局
- 奉山路奉天積站
- 奉天市萬泉河公園(其一)
- 奉天市萬泉河公園(其二)

論著

- 街市行道樹之保護
- 個人衛生與公衆衛生

劉博文
斐然

調查統計

- 奉天全市各種車輛數目統計表
- 奉天市內各私立小學校概況一覽表
- 奉天市內寺廟登記一覽表
- 奉天市政公署調查傳染病患者統計表
- 奉天市政公報 目錄

法規

中央

暫行槍械取締規則

暫行槍械取締規則施行細則

本省

奉天省水利局暫行規程

奉天省畜牧場暫行規程

奉天省苗圃暫行規程

本市

奉天市政公署暫行章程

命令

奉天市政公署職員進退命令

公牘

總務

訓令奉天市立醫院爲令發統計表式四紙仰即查填具報由

訓令奉天市商會爲令發工商業統計表式二紙仰即依式填報由

訓令奉天市醫師會爲令發調查表式一紙仰即遵照查填具報由

呈奉天省公署呈爲解送經募各職員捐助治安維持費欸請察核列收由

兩日本帝國大使館爲准函檢送市政統計彙刊上下兩冊市政公報六份請查收見復由

兩國務院法制局爲函詢訂購第二次及第三次法令輯對輯錄價目辦法希即見復由

指令奉天市同善堂據請該堂事業股主任董玉琦因病辭職應准發給本月份全薪以示體卹由

財務

呈奉天省公署爲呈報施行改正捐率及房捐則則請察核備案由

呈奉天省公署爲造送職署及附屬各機關大同二年五月份各種收入計算月報表請察核轉請備案由

呈奉天省公署爲造送職署並商埠局及所屬各機關大同二年五月份支出經費月報表連同單據請核轉由

批董成章呈一件爲請房捐減等由

批李海門呈一件爲請退還已納房捐由

批張子求呈一件爲請發還繳納重複捐款由

行政

◎地方

兩瀋陽警察廳爲請飭局查案取締開乘車在市內喂養羣牛以重衛生由

兩瀋陽中國銀行爲函囑接免埠地俟銷抵押前案再行接允由

函交通銀行爲王致和抵押地照請備案函復須雙方聲請由

兩盛京陵廟承辦事務處爲僱工赴東陵割取鹿草請轉飭勿阻由

奉天市政公報 目錄

指令昭陵管理處檢解優待券欸券根等項核數尚符應准列收由
指令奉天市同善堂據報濟良堂姜穎氏經法院面提已與其夫回家安度情形准予備案由
批周王淑香為驗明新契仰生交費再行蓋戳由

◎衛生

兩滿陽警察廳為請飭局保護市內公館由
兩滿陽警察廳為請轉飭衛生隊速除對行耳聾眼胡同瘴氣由
兩滿陽警察廳為兩復收到五月份衛生疾病死亡統計表請查照由
指令奉天市同善堂為據請銷四五兩月份用去綉帶材料并請續發綉帶材料應照准由
指令奉天市立醫院為據報本年五月份用過藥品衛生材料請列銷應照准由
指令奉天市立醫院為據請領被架七個應照准由
批于得源為據請藥商營業許可証由

◎文教

訓令奉天市立第一二三四五六七小學校為令准教育廳禮教科函為大連舉行滿洲大博覽會收集學生成績品送
會陳列仰即遵照辦理由
訓令奉天市立第一二三四五六七小學校為准教育廳函知暫定學生制服各情形檢送圖樣令仰遵照由
訓令奉天市立第一二三四五六七小學校為准教育廳函為保全童子團各項物品規則目錄仰即查填具報由
訓令奉天市立第一二三四五六七小學校為令從速檢查學生體格以保健康仰即遵照由
呈奉天省公署為呈復檢同墳學校職教員狀況表請鑒核由
兩奉天省公署教育廳為函送文化宣傳品一百份請分發各學校張貼由
函各新聞報社為函請各報社贈送新聞用備市民閱覽請查照見復由
指令奉天市立第一二三四五六七小學校為呈報五月份在籍學生數目表由

電 工

訓令奉天市電車廠為前據呈送四月份收支計算書及單據請審核相符應准列銷仰知照由
呈奉天省公署呈為呈報小西關馬路鋪酒臭油工程及翻修省公署門前馬路鋪酒臭油工程業均工竣請派員驗收

以資結束請察核批示施行由
呈奉天省公署呈爲呈報小南城門至小北城門及小東城門至小西城門各馬路鋪清臭油工程業經工竣請派員驗收以資結束請察核施行由
呈奉天省公署呈爲呈報翻修省公署門前馬路鋪清臭油工程增修路面各緣由請察核備案由
函瀋陽警察廳爲詳分圖等呈請緩期給予照准請查照由
函電燈廠營業部爲商埠三經路北口指燈發生故障請飭工到署會同勘估以便修理由
指令奉天市電車廠爲據呈五月份收支預算書准備案由
批福元增林華亭爲請建獎許可証由

紀事

視察旅大教育報告書
夏季衛生宣傳會誌事

經濟

世界貿易跌減與工人失業之救濟策……………楊振寬
大連港五月份輸出特產量
首都電話供不應求
奉天市百業調查

雜俎

奉天市政公報 目錄

五

忠義論

立法院長趙欣伯

紀千山之遊

劉榮甫

同學錄序

竹韻軒

關波吟集

萬泉河雜吟

文博

和王樹生

夢麟

學生文藝

學生之修養

市六校傅多文

失敗為成功之母

市五校李記發

有志者事竟成

市三校王紹元

積財千萬不如薄技在身

市二校王旭升

本學期我讀書的計畫

市一校吳淑貞

一個乞丐的自述

市四校李佩秋

記滿洲建國紀念第二次運動大會

市七校田玉蘭

附錄

遊藝場所須知

奉天市政公署並商埠局暨附屬各機關大同二年七月份收支預算書

奉天郵政總局

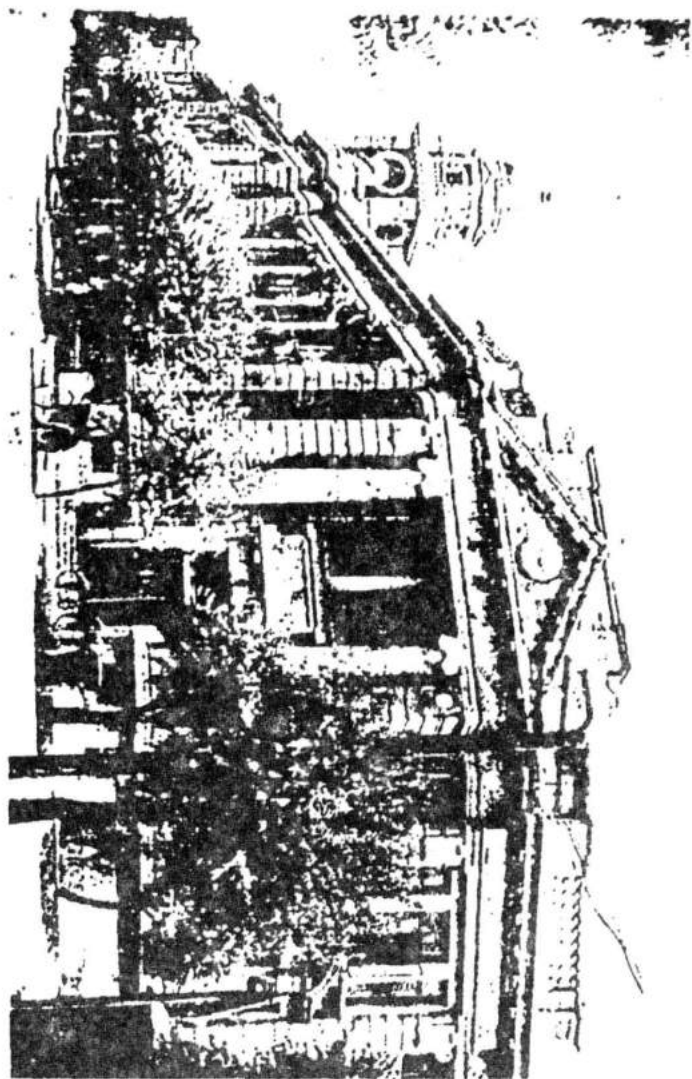

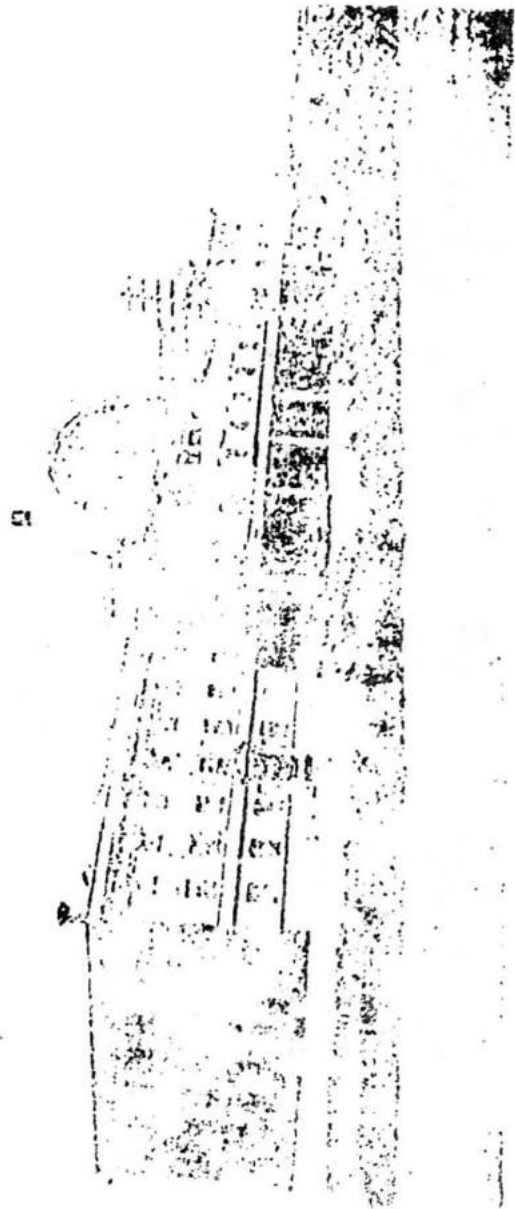

奉 天 奉 天 路 山 奉 站

（一其）固公河泉萬市天奉



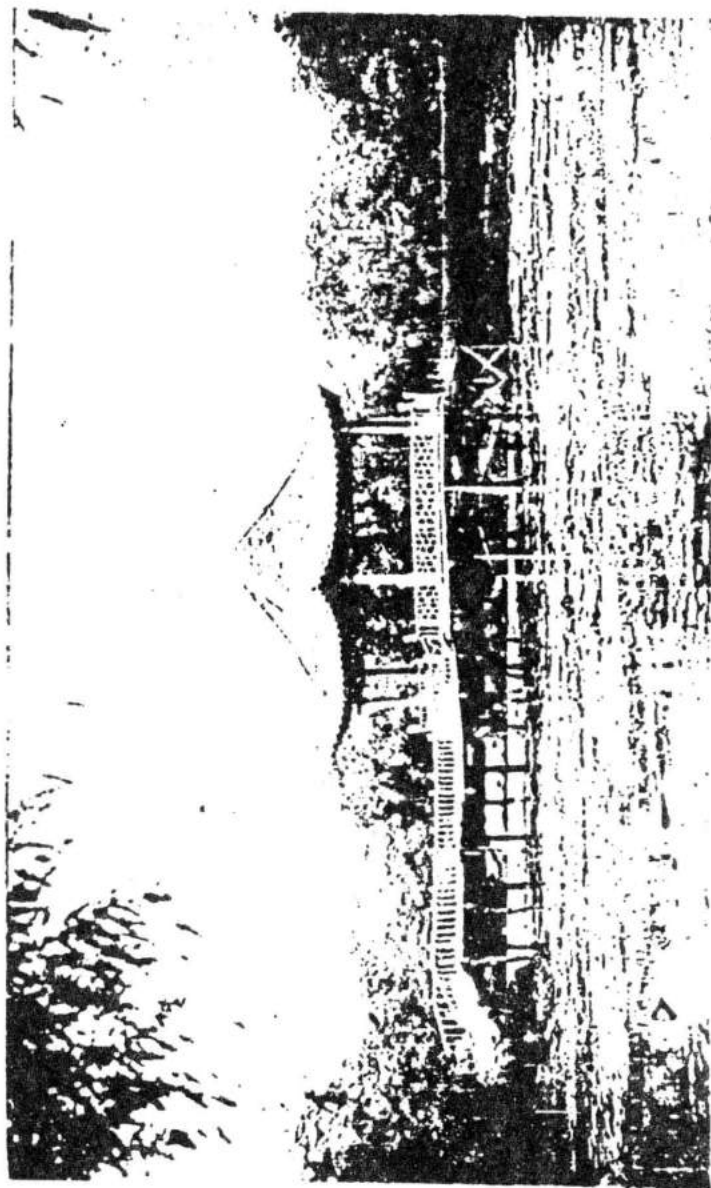

秦天市萬泉河公園(其二)

論 著

街市行道樹之保護

劉博文

——敬告我奉天市民——

城市者，人類共同生活之場所，以經營高尚之目的者也，故城市之建設，務求市民感受舒暢之環境，而造成優越之生活也。此所以建築之布置，街市之修築，自來水煤氣之經營，娛樂場公園之分配，無往而不重要。而其中尤以街市之修築，為當前之要務也，然街市之修築，範圍甚廣，行道樹其一端也。蓋植樹既可以點綴風景之優美，又可以得實際上之利用，其有裨於市政者，誠莫大焉。

行道樹者，沿街市兩傍，依固定之距離，栽植樹木之謂也，當栽植之初，視之無足重輕，第不知數年之後，則枝葉鬯茂，綠樹陰濃，庇蔭道路，清新空氣，行人既感涼爽之快，街市復收觀瞻之美，緩和風力，以制塵土之飛揚，調劑溫度，而節氣候之劇變，吾人側身其中，舉足但見，建築華美，街道整齊，綠樹紅樓，錯雜掩映，於是一洗塵囂擾攘，頓覺暢快精神，無形中，心曠神怡，煩惱皆忘，幾不知其為山林城市，抑為城市山林也。而轉視發達落後之國家，市政不修，則街道污穢，房屋卑陋，車塵滾滾，人喊馬嘶，一遇狂颶突起，則枯燥難名，行人每有掩鼻之歎，居民時有權疫之憂，諸如此類之

狀況，寧非社會之病態，國家之污點耶？

奉天一城，二百年來，即稱陪都重鎮，曩者在舊政權下，曾爲政治之中樞，人文會萃，工商發達，因之已早有市政之創辦，故在市區範圍內，十年前已有種樹之舉。願以市民不知加意愛護，一任兒童牲畜之摧殘，雖經歷年補植，而仍有殘缺不完者，殊深遺憾，迨我國公市長，以精明強幹，歷練有爲之市政專家，來長市政，宵旰勤勞，不遺餘力，其對於市政諸端，已建設靡遺，當此春和景明，萬物發生之際，乃派員實地勘查，各區行道樹之殘缺不完者，逐一補栽，並闢大西城門外之空地爲廣場，自本年四月動工，迄一月餘之工夫，始竣其事，所植之樹，多購自安東、熊岳、營口，以及苗圃、植物園、奉樂園各處，其種類計爲柳、檉、楊、榆、松五種，費款計共一千九百元有奇，然後派市署農林專門人員，指導栽植，計市區內共植三千九百三十九株，商埠地內共植一千六百一十五株，再加原有者，計市區內現有九千七百八十八株，商埠地內共有八千七百零五株，城內通衢要路，已有一百四十二街，路旁樹木，均已栽齊，入夏以來，綠陰鋪地，已有顯著之進步矣。

然樹株之生長也，往往受各種敵害，即如狂風暴雨之摧折枝條，嚴霜巨雹之損害苞芽，其他雷電與寄生之動植物等，其足以危害於樹木之生命者，不一而足，然此迨自然之摧殘，往往有非人力之所能庇護者，乃街市之樹，除天然界之危害，更有人爲之摧殘。若夫土質之肥瘠，既不相同，而街市地面，又常因通行紛沓，以致路面堅固，或因鋪石

、被覆地表，以致空氣水分，兩不流通，有碍樹木之生長者，莫此大也。此外又如使用石炭之各種工廠，其發生之亞硫酸氣體，亦足以傷害樹木，其他如工廠中所發生之鹽酸氣體及鹼性氣體，以及空氣中之塵埃煤煙，所含之氣體，均足以危害於樹木之生長也。世人不察，以為樹木自有生機，一經栽植，即可以聽其生長，殊不知植物之適應環境，亦有相當之效率，倘環境不佳，自必枯死，此所以上述之危害樹株者，亟應設法免除也。

且夫一般市民，不知愛護，攀折者有之，搖撼者有之，而攀援者又有之，且目視其為牛馬所嚼，而不知禁，殊不知一經嚼成傷口，菌蟲藉以寄生，卒致木材之腐朽，此所以隨時隨地之危害於樹株者，層出不窮，而市民應如何加之意乎？

往者因鑒於樹株之時常枯死，是徵市民之不知愛護也，於是曾有罰則之規定：凡各街之樹，既栽之後，即責令臨近商戶負責保護，若有枯死或摧殘者，令其自行補植，施行以來，成績雖屬可觀，而究竟不過為認識不足之市民而設。所希望者，為市民自知加意愛護，不假外力之催促，所以嚴定罰則，而不若市民之自知愛護，令其自行補植，而不若市民之自動補植也。

蓋市政者，市民之市政也，市政之建設，市民之所享受也，故市政之建設，基於市民個個人之努力，個人對於門前之樹株，因智識技術之不充分，雖不能盡剪修之能事，而對於看護一層，務期注意，爐灰煤屑，慎勿堆其側也，盥漱水，慎勿澆其上也，他如

含有油類或鹽類之水，慎勿溝其根也，每見製冰結凌者，往往以殘餘之水，棄注根際，爲害至大，豈可輕忽視之不加查禁乎？

從可知欲謀街市之清潔也，清除以免垃圾載道，洒水以免塵土飛揚，而根本計畫，厥爲植樹，然則以今日拱把之株，即爲異日濃蔭之樹，語曰十年樹木，不待十年，則佳木葱蘢，蔚然大觀，不獨可以壯街市之觀瞻，抑又可以蔭庇行人，其有關市街交通，市民衛生，均有莫大之利益，茲經裁補竣事，務期市民，盡保護之義務，以期鬱茂，而享其利，庶不負我市長之苦心經營也。

個人衛生與公衆衛生

斐 聲

——獻給一般市民——

總 論

太古時候的人民，有獵取毒蛇猛獸而戕斃的，有結木爲椽泛而居水面的，有在樹上結巢而避風雨的，有的在棲息的地方徹夜燃火的，凡此種種，完全是在預防獸類和敵人的侵襲，而作生活上安全的計劃。以後人智漸進，不惟能制服猛獸蛇蝎，而且將牠們捉來飼養，或置諸動物園內，以資學術上的研究，或授以種種技藝，而作娛樂的玩具，人類的社會是日進不息的，所以今日各文明國人所兢兢預防的，委實不在巨猛的獸害，而專在非用顯微鏡目不能視的微生物，這種微生物實爲最猛烈的傳染病源，世界上死亡的人數，

詳細考驗起來，十之八九皆由於病菌而死亡，所以社會的生活愈繁，而冥冥中戕害其生命與健康的亦日衆，不過此種危害，單憑人智一一豫防去，實在是有所不及，幸在吾人生活體中，有自然保護與防禦的妙機，恆能抵制暗中的侵害，所以吾人對於這種固有的機能，應當善自調理，保持其常時健康。

吾人試看：棲息樹間而色同樹皮的鳴蟬，棲息草田遍體綠色的田蛙，色同砂土的水底游魚，滿身勁刺的刺蠟蝟，諸如此類，皆所以防外敵的侵襲而然，這便是天然的保護作用，凡屬動物，都有防禦外敵的力量，否則斷難生存。我們人類，如果得着新陳代謝的平均，（就是體內耗費的物質和取於體外的營養料其量相等之謂）少壯的便可體力日增，壯歲的則體重不減，這就謂之健康，如果此種機能，微有變狀，便會發生疾病。

衛生的本義，不但能增進健康，並且能防止疾病於未發，本着吾人智力所及，使命生命延長，而達到人生的希望！吾人的壽命，若和其他動物相比，應當有一百年的活期，不過因為社會的現狀不良，遂將身體中防禦的機能破壞，以致危害生命而夭死短壽者日益衆多，今後社會生活，益加繁劇，假如對於個人衛生與公衆衛生上，不共圖進化，恐怕人類生命的短縮，更無盡程了！

（一）個人應該怎樣注重衛生

衛生的目的，是在增進人們身體的健康，衛生的方法十分複雜，普通分別起來，有個

人衛生和公衆衛生：個人衛生、是公衆衛生的根本，不注意個人衛生，單憑注意公共衛生，那麼所生的効力是很有限的。個人衛生、是專門研究個人方面的種種衛生方法、我們究竟應該怎樣去注意呢？注重衛生、不僅要知道怎樣是衛生，還要進一層去研究爲什麼要那樣的衛生？譬如我們知道身體是要常常沐浴的，這是一種衛生的方法；我們還要進一步知道身體有新陳代謝作用和所以必須沐浴的利益，這就是衛生的智識、有了充分的衛生智識，才能澈底的實行衛生的方法。茲分條列左：

(1) 骨骼筋肉皮膚的衛生

骨骼是全身二百零七根骨頭合成功的，我們最要注意保持骨骼的正直，因爲骨骼能保護人體內部許多重要器官，如果骨骼不正，內部器官受壓迫，便容易發生疾病，我們青年人，骨骼很軟，尤其要注意，總之，無論坐臥起立，都要隨時保持正常的姿勢。

筋肉包圍在骨骼外面，有大小形狀不同的五百餘對，一種是隨意筋，能自由收縮，隨意運動的；一種是不隨意筋，不能隨意動轉。我們人的筋肉，越運用越能發達，發達筋肉的好方法，就是運動。

皮膚包在身體的表面，是保護筋肉的，有內外兩層，外層叫做表皮，內層叫做真皮，有血管，有神經，有汗線，有脂肪線；皮膚如果不清潔，便能阻礙排泄作用，應當勤洗浴，常換衣服，常和空氣日光接觸。

(2) 消化器官的衛生

我們所吃的食物，必須經過體內的消化器官，這消化器官，從口腔起經過食道胃腸，一直到肛門爲止。我們要使消化器官強固，吃東西要有一定時刻，一定量數，有礙消化和傷神病腦的煙酒，千萬不要用，每日早晚要清潔牙齒，不使有損壞，最好養成早晨大便的習慣。

(3) 循環器官的衛生

血液時時刻刻循環全身，永不停止，我們試按胸前，覺着很快的跳動，這就是心臟壓放血液到各部去。保持循環器官的衛生，必須要衣服寬大，使令循環器官，不受壓迫，然後加之以適當的運動，則循環器官，自然能平均的發達！

(4) 呼吸器官的衛生

鼻和肺氣管等，總稱呼吸器官，鼻是空氣入肺的第一要道；鼻內的黏膜和毛，是阻擋灰塵進去的，空氣從鼻中通過喉頭，就入氣管。氣管由二十個楔骨作成功，下面分兩個氣管支，通連左右兩肺。肺在胸部兩旁，有左右兩葉，包着心臟，外有肋膜，裏面有許多小氣泡，小氣管支，空氣從氣管中分入氣管支，到小氣泡裏，小氣泡中有細血管，在汚血流入氣泡的時候，就吸收空氣中的養氣，使血重變新鮮，再把炭酸氣排出體外，所以呼吸氣管先是吸收有養氣的新鮮空氣，清潔血液後，把含炭酸氣的不潔空氣吐出，一呼一吸，循環不斷。最好有戶外運動早晨在戶外行深呼吸若干次，呼吸氣管的衛生：就

是居住的地方要有新鮮空氣的流通，呼吸要用鼻，胸部不可壓迫，呼吸氣官最容易損傷，小的像傷風咳嗽，大的像肺病肺炎，所以平時對於氣管和肺部都要保護得好。

(5) 神經器官的衛生

神經器官，可以說是統管各器官的中央政府。這器官有三個大部分，就是腦髓、脊髓和神經，腦髓在腦蓋骨的裏面，有許多腦神經，分布各部，腦是我們人身的最高機關；我們有意識，思想，記憶，判斷，信仰等都是靠此。腦神經專管看聽嗅味等知覺和運動。脊髓在脊柱裏面，脊髓神經分布全身，也管知覺和運動，還有交感神經，在脊柱的兩旁，好像算盤珠一般的神經球上，分出許多神經，滿布在內部器官上，能夠互助聯絡，傳達消息。神經器官組織的複雜，精巧，彷彿腦是電話總局，脊髓是分局，神經是電線，各部器官和筋肉有重要報告，大腦便發出總命令，想出應付的辦法，但遇蚊蚋吮刺的時候，或手觸火熱，均不必通告大腦，脊髓自起反應作用，昔譯為自合接筋，神經器官的衛生：必須工作要合乎身體的健康程度，不可過累，免掉一切邪僻的思慮，運動要適宜，屏除一切不良的嗜好，像傷神病腦的烟類，傷胃和損傷氣管的酒，蝕減脂肪質的咖啡和茶，均不可用之過量。久之，神經器官的刺激、觸覺，反應等作用，自然靈敏。

(6) 耳和目的衛生

人體五官最主要的部分就是耳目，我們無論學何種技藝，何種智識，……假如沒有耳

目爲先導，雖然有極聰慧的天資和清晰的頭腦，那麼也不會成功的。

眼睛的衛生方法：必須自己注意來保護，譬如在強烈的日光下，必須戴帽，或是看書的時候，時間不可過久，睡眠要息燈，革除煙酒習慣，煙酒都能傷害眼睛的。

耳的衛生方法，必須常洗，使令耳鼓裏清潔，遇着宏大時聲音，必須張口，以免振壞耳膜，致發耳聾之症。耳和目與人身關係最要，也可以說是人生事業成敗的關鍵，因爲一個人儘管有如何偉大的抱負，健全的精神，倘如他是瞎子聾子，那麼他雖有偉大的志願還能實現嗎？明白這個，我們要隨時隨地注意耳目的衛生。

(7) 食的衛生

吃東西的作用：一是營養身體，二是增加體力，三是增加體溫。身體內部常常把廢物排泄，就要有滋養的東西補進去，滋養料吸收到血中供給各部用。食物好比機器中的煤和水，可以使身體內發生一種能力。食物到了身體中，有一種燃燒作用，可以增加體溫。各種食品所含的滋養料，有的多蛋白質，有的多脂肪，有的多糖類。我們要分配得當，才能滋養身體。譬如專吃肉類，脂肪雖然多，但缺少蛋白質糖類等。食物要清潔，燒得熟，使微生物不能生存。吃的分量要合乎需要，不可過多，要有一定時候，吃東西要細嚼，同時不要多喝水，否則都要傷胃的。

(8) 衣的衛生

衣服對於身體，是有保護體溫，發散體溫的功用。譬如冬天的衣服要使他利暖，夏天

穿的衣服要使他涼爽、保護體溫，要採用不容易傳熱的棉織或毛織物來做衣服，使體溫不容易發散。黑色或深色的衣服，可以保護體溫、散放體溫，要採用容易散熱的麻織和絲織物來做衣服、穿了輕鬆涼爽，白色或淡色的衣服，夏天最相宜、衣服要寬大合體，貼身的衣服要常洗，因為皮膚的排泄物是很髒的。衣服在收藏時要在日光中曬過；取出穿著時，務要整潔。

(9) 住的衛生

普通一般人的生活，在室內的時間居多，我們的呼吸，一分鐘要有十八次，吸進的空氣，不能缺少養氣，呼出的空氣成爲炭氣，却很污濁。我們住在不通風的室內，過了一些時候，便覺着氣悶，並有惡臭的氣味，就是空氣不潔的證據。所以我們居住的房屋要多開窗戶，最好上下開，使室內污濁的暖空氣往上面流出窗外，窗外新鮮的冷空氣從下面流入室內，這樣不絕的調換，人在室內，就常常有新鮮空氣吸收了。睡眠的時候，吾人的循環器官和呼吸器官仍然不停止，所以窗戶還須要開，只要能保護身體不使直接受風便沒有妨礙。至於屋內用的煤油燈和火爐，都是最容易使室內的空氣變成污濁的，必須安設風斗或時常留意開窗調換空氣。

(10) 運動和休息

運動可以使筋骨強健，血液流通，肺量增加，消化力強，汗的分泌多，排泄體內的廢物。所以運動要注意發達全身，每日練習，但不可過於劇烈。休息是使神經器官不要過

勞，而致有害健康，休息的方法，最好是睡眠，睡眠時候，神經可以完全休息。成人每日睡八小時，年輕的要加多時間；並且每日要有一定的時候。此外還有靜坐休養，也是使神經休息的好方法。

(11) 養成個人衛生的習慣

我們對於衛生方法的實行，必須養成習慣；要養成習慣，起初必須立下幾條最重要的信條，自己督促自己，天天去作，做到後來，成爲習慣。現在舉幾條重要的作一個例子：一、早晚清潔牙齒、二、吃東西要細嚼、三、每天早晨大便一次、四、每天到空地、上呼吸一二次、五、每天有適當的運動、六、每天換內衣一次、七、睡眠有一定的時間、晚上開窗睡……

(12) 甚麼是公衆衛生

公衆衛生和個人衛生不同：個人衛生是關於一個人的衛生事項，公衆衛生是關於多數人共同的衛生事項。譬如洗浴是個人衛生，因爲洗浴不洗浴，直接受影響的是一個人，隨地吐痰，直接受到影響的絕不止是一個人；所以像家庭，學校，商店，工廠，軍隊和種種團體機關所應注意實行的衛生事項，其關係不但影響個人，而且影響於公衆的，都是公衆衛生。所以我們應該研究個人衛生的智識，實行個人衛生的方法，同時要注意公衆衛生，使公衆受到完全的健康；全國的國民都應該努力衛生啊！

(1) 公共場所和道路河渠的衛生

許多人聚集的場所，像會場，圖書閱覽所，娛樂場……屋內聚了許多人，空氣的供給不夠，那末大眾只好吸收污濁的空氣；所以公共場所最要緊的門窗要多，門窗要開，使空氣流通，屋內的設備，要簡單潔淨。道路是人人須經過的，假使在污穢的垃圾隨便傾倒，臭氣四傳，蒼蠅聚集，這就是疫病的發源地，所以道路上要有清道夫天天掃除，道旁要設垃圾箱，并且規定隨地倒垃圾或小便的處罰辦法。河渠的清潔，關係於公眾的飲食料，假使隨意洗汗物，倒垃圾，那末生水怎能常做飲料。溝渠中要使他清潔疏通杜絕蚊蟲的生產和蒼蠅會集不致傳染疫病，所以河渠中禁止弄髒，保持清潔。才是衛生的辦法。

(2) 食物飲料的衛生

病從口入，這句話，是告訴我們對於食物和飲料二項都要十分注意衛生。食物的好壞，在選賣的時候，還要注意售賣場所的清潔不清潔，小商人往往把售賣的物品散放在街道兩旁，沾染着污穢灰塵，就是腐敗不新鮮的也多摻入，多麼不講衛生呀！所以地方上要有設備清潔的小菜場沒有風雨浸入，灰塵飛揚，落市後掃除沖洗乾淨。物品都要經過檢查，方許陳列售賣，如果有腐敗不潔的，即須棄理。飲料是不可缺少的，但必須注意水源是否清潔，至於人工開鑿的自流井，或附近河沼，也須注意旁邊有沒有污物傾倒，

污水流入。

(3) 流行性傳染病的豫防

流行性的傳染病是最危險的疾病不但是發作得很快，就是傳布的也非常快。這個流行性傳染病的來源，是一種目不能見的微生物；往往借了空氣，飲食物或傷口的地方傳到人體的內部；繁殖得很快；如虎列拉，赤痢，腸窒扶斯，（即傷寒病）發疹窒扶斯，猩紅熱，天然痘，霍亂，喉痧，瘧疾……等等，都是微生物所傳染的，茲特將流行性病之豫防概略列後：

甲、虎列拉 是一種細菌，最初發現這種細菌的人，是德人郭霍氏，據謂這種細菌，發生在印度地方的污水中，染及人體，便轉輾傳染，流行爲害，這種病最能侵傷腸胃，所以患者的吐瀉物，容易成爲傳染的媒介，尤其以大便爲甚，因爲這種病菌，混入井河水中，附着飲食物便發生傳染，所以當此病流行時，最宜注意，尤其是在夏天的時候，飲料水及洗滌食器的水，皆宜煮沸用之，倘若發生急劇的吐瀉時，當速延醫診治，辨明病性，不可少事姑息，虎列拉流行時，尤宜守種種衛生方法，最好是豫防注射。

乙、赤痢 這種病先侵到大腸，每日下小痢數十次，有血液或黏液混於大便，這種病與虎列拉彷彿，往往從水及飲食物傳染而來。所以豫防的方法，亦當注意於水，飲食物及食器等，至於患者的衣類，宜加意洗濯，以絕傳染的機會。

丙、腸壅扶斯 此病我國稱傷寒，每發生在春秋二季，這種原病菌，普通由患者的
大小便中排出，應當注意消毒，衣服寢具，亦宜用正當的消毒法，凡病者有高熱之象就
應當注意延醫療治。

關於預防的方法，有公衆方面和個人方面；公衆方面，要隨時隨地注意清潔，凡是不
衛生的事物，都要設法取締；如果一有傳染病發現，立即合力撲滅；個人方面，除平日
注意衛生外，夏天尤其要注意飲食，種牛痘，注射血清，捕蠅防蚊都是重要的。

結 論

現在酷暑正來，氣候逐漸炎熱，我深望都市中的人們，特別注意衛生，研究個人的衛
生知識，實行個人的衛生方法，同時更要注意公衆衛生。

市 政 名 言

國家的文野，社會道德的升降，
宗教的消長，子孫的賢不肖，都
隨着城市而定；所以我們改良城
市，結果城市還可以改良我們。

調查統計

奉天全市各種車輛數目統計表 大同二年六月份調查

區別	飲用類		車馬				車人		力		車其他車輛		合計
	自用	營業	載重	鞍馬	皮馬	皮馬	運貨	式	自用	營業	自行	雙輪單輪	
第一區	四	四	一八	五	三	三	七	三	一〇三	八七	三二	三	一四〇七
第二區	四	七	七	一五	七	三	三九	三	二三八	五六八	一五六	九	一三四一
第三區	三	二	一	二五	一六	三	三	三	四六一	四六六	一六七	八	一三九五
第四區	二〇	八	一九	三二	二七九	三	三〇	三	一〇三三	一〇五五	三〇七	一〇八	三二六七
第五區	四	五	一	一〇	一三三	三	一三	三	四六六	七九二	三七一	六	一九三三
第六區	八	二	四	一五	二四六	三	八〇	三	一四〇八	六二二	一九四	四七	二六三七
第七區	九		一	四	三七	五	五四	五	五九五	三二八	九六	六六	一三三一
第八區	三	三	一	二	三三	五	五	五	七二八	七〇二	一五	八	一四〇九

奉天市政公報 調查統計

奉天市內各私立小學校概況一覽表

校名	校址	成立年月	代表姓名	董 董	會 會	教職員數	級 別		生 數	常年經費及其所出	備 考		
							高 級	初 級					
第九區		三	一〇	三	一	一八	二九	二	九四七	三八九	一〇二	一八	一六四三
第十區		三	四	三	三	三	二六	二六	四〇六	五三三	一七	二八	一〇二
第十一區		二	一	四	三	三	一	一	四三	一五	二	三	二二二
總計		八九	二二	八九	二二	一〇七六	八二五	二二	二六五	五三三	一八六	五四八	一七六八
光華小學校	小南關	民國十二年二月	天主教	堂		四	一	一	二一五〇	四三	一五	三千五百元	由天主堂供給
直隸會館小學校	小南關	民國六年二月	穆 潔	竹	董事六人	六	二	二	一〇〇	二〇	一三〇	一千六百元	由保樂寺地租充之
松岩小學校	東保安	民國十二年二月			董事七人	三	二	一	三二七	三〇	二五七	二千八百元	以房租地皮租充之
貧兒小學校	大南關	民國七年四月	山奉天市十	神組織之		一五	二	二	八六〇	六	六六六	一萬三千元	由教育廳補助八千元
清真小學校	小西關	宣統二年九月	清真三	寺		三	二	一	七五九	七	六六	五千五百元	由血料變價為經費

慎德小學校	一經路	光緒二十二年	基督教會	十紳六人	五	二	二	二八	一六	三千六百元
慈育小學校	小南關	民國十年三月	山萬字會租	租棧之	六	二	四三五	五〇	三五	五千四百元
工讀貧兒學校	小西關	大同元年			三	二	二二〇		三〇	山售貨紅利
龍華小學校	保安保	民國二年六月	山全國佛教會		一	一	四〇		四	山義賑會隨時供給
中普女學校	小北關	大同二年二月			三	二	五	五	五	以自己田房之租金充之

奉天市內寺廟登記一覽表

寺廟名稱	地址	住持姓名	人數及性別	房	地	畝	不動產種類及數目		備考
							法	物	
城隍廟	城內中街對	邀伙	居道五人	二十七間		一	件九	件一	卷
城隍廟寢宮	城內中街對	邀伙	居道四人	二十三間		二	件三	件	
老君堂	小東關隆	光僧	三人	六十八間		七十四	件三十六	件二	卷
孫祖廟	小東關英	性僧	二人	二十三間		九	件七	件	

奉天市政公報 調查統計

南樂王廟	三聖宮	張盤仙姑廟	張佑宮	太清宮	南極宮	關帝廟	西關帝廟	真武廟	長安寺	天齊廟	養生堂
大南關鄭寶和伙居道七人二十三間	小東門內張復立道士三人二十三間	東北城轉角劉任氏女廟一人十二間	城東北角內吳信有道士一人十二間	城西北角葛明新道士一百二十五人十三百間	大南關王至真道士一人四十間	大南門外高守一道士六人二十間	小西邊門外魯先僧三人四十二間	小西門外張教福道士八人二十九間	大北門內洪陸僧四人七十九間	小東關僧安僧五人四十三間	小東關寬容僧一人四十三間
二十尊十件	十四尊二件	十尊二件	九尊	六尊十二件藏經全部	七尊四件	四尊四件	五十二尊十三件十五部	九尊六件	二尊三十一件十套	七十六尊四十一件三套	二十一尊九件

奉天市政公報 調查統計

西藥王廟	大西關空	齋僧	二	八	五十三間	十二尊三	件
老虎廟	小東關頭	義尼	四	八	十三間	十一尊十六件	
瑤清宮	小西門內李誠	誦道	十二	八	三十八間	六尊十一件三	部
五聖宮	大北關田蓬	緣道士	十八	三	十七間三	十三尊五	件十部
三清觀	小西關趙玉慶	伙居道	一	十	六間	八	件
斗錢宮	小西邊門內葛明	新道士	三	八	一百八十三間	二十九尊五	件全殿一部
七聖宮	小南關劉榮	久道士	三	八	五間	十尊一	件
威林寺	大北關印	心尼	二	八	二十間	十五尊十五件三	部
金覺寺	大南關海	亮僧	一	八	十四間		
寶覺寺	小河沿大	善僧	三	八	三十三間	三十九尊八	件
華岩寺	大南關思	唯尼	六	八	八間	五尊五	件五卷
大法寺	大北關知	靜僧	十二	八	二十五間	四百零二尊五	尊十一件六部

五

地藏庵	大悲菴	望雲寺	慈恩寺	祖師堂	大佛寺	白衣寺	應福寺	大興寺	極樂寺	萬壽寺	法濟寺
小西關相	大東關修	大西關無	大南關印	大南關常	大南關常	大北關常	大北邊門內本	大北關了	小南關修	大北關然	小南關界
池尼	極尼	慈僧	塵僧	金僧	慈僧	釋僧	定僧	明尼	緣尼	富僧	剛尼
三	六	二	二十三	三	一	四	一	一	三	四	四
人	人	人	人	人	人	人	人	人	人	人	人
二十	三十七	六十	六十九	二十	二十一	十四	十二	十五	十一	十四	二十八
間	間	間	間	間	間	間	間	間	間	間	間
二十六日			生 三十六 方蓋								
二十九	十一	十九	四十八	十六	二十九	十	三	四	一	十四	十
廿十	廿十	廿十	廿六	廿七	廿九	廿八	廿三	廿一	廿八	廿四	廿八
件七	件四	件五	件	件五	件五	件六	件二	件三	件三	件	件四
部	部	部		部	部	部	部	部	部		部

永寧	卷小東	四件	海尼	四	人三十一間	二十三	尊二	件
吉祥	卷大南	四件	波尼	七	人二十間	七	尊七	件三部

附 查奉天市內據本署調查共有寺廟八十九處已報請寺廟登記者五十五處未報請寺廟登記者三十四處合併聲明

奉天市政公署調查傳染病患者統計表 大同二年五月份

病名	件數	年齡					罹病地點					
		男	女	人十五歲以下	十六至二十六歲	二十七至七歲		八歲以上	不明	城	市	鄉
虎列刺												
白斯篤												
鵝室扶斯												
發疹腸室扶斯												
天然痘	六	四	二	三	二	一				六		
赤痢												
白喉												
猩紅熱	二	二		二							二	
流行性腦脊髓膜炎												

奉天市政公報 調查統計

淋 毒 性 諸 症	梅 毒	結 核	癩 病	百 日 咳	恐 水 病	破 傷 風	產 婦 熱	敗 血 及 膿 毒 症	丹 毒	瘰 癧 疾	格 魯 布 性 肺 炎	流 行 性 乙 型 胃 炎	流 行 性 耳 下 腺 炎	再 發 熱	風 疹	水 痘	癩 疹
	—																
	—																
	—																

總計	其他	沙眼	寄生蟲	眼疾	鼻疽	放線菌病
二						
九						
二						
五						
四						
一						
一						
二						

勿藏淫書

淫書之害 洪水橫流 投人所好 綺語溫柔 青年嗜讀
 魂夢鈎留 輟業廢學 敗德貽羞 奸商文丐 惟利是求
 編印私售 稽察難周 毀人世家 法外優遊 是等鬼蜮
 切齒同仇 同胞猛醒 勿再優游 正心修身 共勵前修

滿洲中央銀行奉天分行廣告

開業年 月 大同元年七月一日

業務要目 各項存款放款匯兌及普通銀行一切營業

總行及其他分支行所在地 總行設于新京並于吉林哈爾濱齊齊哈爾設有分行大連及吉林省境各縣鎮設有支行

本分行及所屬支行所在地 本分行設在奉天省城大北門裡並于營口安東開原驛公主嶺錦縣及其他奉省境內各大縣鎮設有支行

本分支行營業時間

自三月一日起至十月末日止每日午前九時開辦午後三時止辦星期六午前九時開辦正午十二時止辦

自十一月一日起至二月末日止每日午前十時開辦午後三時止辦星期六午前十時開辦午後一時止辦

法規

中央

暫行槍礮取締規則

之業

第五條

非得官方委託或民政部總長許可者不得爲槍礮之輸入或輸出但已經受得許可准其攜帶而爲暫時之旅行者不在此限

第六條

裝載槍礮之船舶如欲進入本邦各港時該船長應即時將槍礮之種類數目及裝載情形報明於該管警察官署

第七條

非經警察官署許可不准將槍礮讓與他人或由他人受讓之

第八條

非經警察官署許可不得持有槍礮但法令上准其持有之人及因製造而受官方委託者或受有修繕改造之許可者或運送業人或其作業人於業務上處理槍礮之時不在此限

第九條

凡欲呈請許可持有槍礮之人須填記左列各款事項連同六個月以內所照之不戴帽之半身二寸照片二張并保證人二名連署聲請於該管警察官署

- 一 籍貫 住所 職業 氏名 生年月日
- 二 所欲持有之槍礮種類 名稱 號碼 數目
- 三 持有之目的

第一條

本令所稱爲槍礮者係指依裝藥而能發射子彈之槍礮發氣槍具有發射子彈五枚中一粒以上能貫穿離十公尺遠之七公厘紅松板之威力者而言

得充前項槍礮使用之彈藥暨得裝附於槍礮之刺刀並構成槍礮之主要部分者(即主要零件)均視同槍礮

第二條

槍礮除受有官方委託外不得製造或販賣之

第三條

受官方委託製造槍礮之人須於開業前檢同原委官廳證明書呈報民政部總長

第四條

非得民政部總長許可不准修繕或改造槍礮

奉天市政公報 法規

第十條 如有輸入或受讓槍砲時須於五日內連同輸入許

可証或受讓許可証行前條所定之手續如僅係彈

藥輸入或受讓時祇須連同其許可証報明於該管

警察官署

第十七條

該管省長如認為有取締之必要時得限制槍砲

之輸出或輸入並對於槍砲製造業人販賣業人

修繕或改造業人或槍砲持有人得命令以取締

第十一條 受有槍砲許可執照之人應將該項執照隨身携

帶如遇警察官吏要求呈驗時須即時將該項執

照提示檢驗

第十八條

該管官吏得隨時臨檢槍砲製造廠修繕廠販賣

或其藏置場所及有涉嫌疑之處所且得查驗槍

第十二條 不得將槍砲貸與他人

第十三條 槍砲或其執照如有遺失毀損或被竊時須即時

將其情由報告於就近之警察官署

槍砲許可執照之記載事項如有變更時須於五

日內將其情由報明於該管警察官署發請訂正

第二十條

如有違反本規定或根據本規定所發之命令或

抗拒執行本規定之官吏職務或有虛偽陳述者

第十四條 凡欲廢棄槍砲時須連同許可執照呈報警察官

署并受其指示

金

第十五條 槍砲持有人如有死亡或行方不明時戶主家族

或其同居人（如無戶主家族時即由同居人報

告）須即時將其情由報告於該管之警察官署

第二十二條

本規定所稱為省長者如於東省特別區（哈爾濱警察廳管內除外）即指東省特別區長

第十六條 凡欲依據本規定呈請或呈報於民政部總長時

官在首都警察廳管內即指首都警察總監在

哈爾濱警察廳管內即指哈爾濱警察廳長

第二十三條 本規則自公布日施行之

第二十四條 當本規則施行之際凡現有修繕或改造槍砲

業人須於本規則施行後一個月內按照第四條之規定呈請許可

第二十五條 當本規則施行之際如已持有槍砲輸出或輸入之許可者即可視同由本規則所予之許可

第二十六條 當本規則施行之際所有攜帶槍砲之人須於本規則施行之日起二個月以內行第九條或第十四條所規定之手續

暫行槍砲取締規則施行細則

則

第一條 如遇有請求許可修繕或改造槍砲業時應調查左

列各款事項並附申請可與否之意見轉呈之

- 一 資產 信用 性質 素行 經歷等項是否相當
- 二 作業處所地址是否適當
- 三 試射場所及其他之構造設備對於保安有無

奉天市政公報 法規

妨害

四 附近住戶之意態如何

第二條 對已經受得許可修繕或改造槍砲業之人須即時令飭遵行左列事項以期取締之周密

一 應備另表第一號式帳簿記載所定事項

二 按照另表第二號式於每月五日以前呈報上月分營業狀況

三 對無槍砲許可執照之槍砲不予修理或改造

四 其他認有取締必要之事項

第三條 警察官署長應於每月至少三次令飭所屬官吏隨

檢營業處所嚴重檢視是否切實遵行上條所命各款事項及其他保安上有無發生危險之處

第四條 如遇接受聲請許可輸出或輸入槍砲時應調查左

列各款事項並附申請可與否之意見轉請之

一 聲請人之性質素行經歷等項有無不適當之處

二 輸出或輸入的是否有涉嫌疑之處

三 於輸入槍砲時是否有為盜匪及其他不逞分子所脅迫或與匪徒等有聯絡之處

三

第五條

四 是否能高全防備獲得避免盜匪等人之收容
如遇有准許輸由或輸入槍炮之通知時應即通報
管內各關係警察機關

之處

四 是否確係未成人前經科罪者自海瘋癲或其
他神經系統有疾患者

第六條

如遇有聲請許可受讓或讓與槍炮時應嚴密調查
讓與人之所持是否正當以及受讓人之性質素行
經歷并其受讓之目的與必需之程度及日後有無
交給匪徒或其他不逞分子之虞等項如果認為難
予許可亦屬無妨者即發給另表第三號式許可執
照

第八條

六 有無交給匪徒或其他不逞分子之虞
七 擔保人是否永住於該管內且有一定生業
暨可靠之信用

第七條

如遇有照規則第九條聲請許可持有槍炮時應嚴
密調查左列各款事項經調查後各認為其中有不
當者不得許可之但對於依據規則第二十六條之
規定且於該條規定期間內進行手續者除有特殊
事由外可省署第三款以下各款之調查另發給許
可執照

第九條

上條許可執照應將小槍手槍分別編註一連號碼
每枚發給許可執照一張

一 籍貫 住所 職業 氏名 生年月日等項

第十條

發給上項許可執照時如係小槍者須蓋上另表第
五號式印信
按照本細則第七條第一項但書之規定另行發給
之許可執照與普通許可執照標示區別以便日後
之整理

二 所附呈之照片是否確係本人
三 性質 素行、經歷等項於許可有無不適當

第十一條

如遇接受規則第六條之報告時應即時檢驗現品非已辦妥輸入及其他所應行之手續後不准搬運於他處

如認為有必要時得收存於一室加以封印使人看管或暫時保管於警察官署並呈請上級官廳指示以便妥善辦理

第十二條

如遇接受規則第十三條第一項之報告時應調查其是否屬實如確係被盜或遺失時應即時報告警務廳長並通報全省警察機關暨該管警備司令部

警務廳長接受前項報告後如認為必要時應分行各省警務廳辦理

第十三條

如依據規則第十三條第二項訂正或發領槍砲許可執照時應同時整理原簿並將其情由報告於警務廳長暨警備司令部

第十四條

如遇接受廢棄槍砲時警察官應仿同執照人將槍砲主要部分予以破壞如有裝填於藥莖之彈藥者應在安全處所發射之

如有分散之火藥者亦應在安全處所燒除之

第十五條

辦理上條事宜後應行整理許可執照暨原簿並

第十六條

將其情由分報警務廳暨該管警備司令部
槍砲持有人如有死亡或行方不明時應令飭承繼人或遺贈人行規則第九條所規定之手續如承繼人或遺贈人不希望承繼持有或認為有不應使其持有之情由時應令廢棄其槍砲或扣留於警察官署

第十七條

警察官署長如依據規則第十九條行處分時應於當時報告警務廳長暨該管警備司令部

第十八條

警察官署長應按照另表第六號式於每月十日以前將上月申送反人數報告於警務廳長暨該管警備司令部

第十九條

如發現逾過規則第二十六條所規定之期間尚未進行手續之槍砲時應行扣留之

第二十條

如遇有依據規則第十九條或本細則第十六條第六號式原簿將所扣留之槍砲繫結第七號式紙牌保管之

第二十一條

交還所扣留之槍砲時應取收據並將該收據編訂保存之

第二十二條

警察官署長於每月至少一次視察槍砲持有

人將原簿許可執照與現官對照是否有無變更並查檢其保管狀況究有無涉及用於不正之嫌疑

第二十三條 警察官署如遇接受規則第十六條所載之文件時應迅速調查必要事項轉呈警務廳

第二十四條 本規則所稱警務廳長者在首都警察廳則為該廳總長在哈爾濱警察廳則為該廳總長在東省特別區則為警察管理處長

(表式如下頁)

本省

奉天省水利局暫行規程

第一條 奉天省水利局屬於奉天省長管理之下執掌關於水利之事務

第二條 水利局置左列職員

局長 委任

屬官 委任

第三條 局長承奉天省實業廳長之指揮監督執掌局務並

監督所屬職員

第四條 屬官承局長之指揮監督從事局務

第五條 水利局之名稱、位置、及管轄區域定如附表

第六條 奉天省長在認為必要之地點得設置分局

附則

本令自公布日起施行

奉天省苗圃暫行規程

第一條 奉天省苗圃屬於奉天省長管理之下執掌關於苗圃之事務

第二條 苗圃置左記之職員

主任 委任

技士 委任

屬官 委任

第三條 主任承奉天省實業廳長之指揮監督執掌園務並

監督所屬職員

第四條 技士承上司之指揮從事技術

第五條 屬官承上司之指揮從事庶務

第六條 苗圃之名稱及位置定如附表

附 則

本令自公布日起施行

本 市

奉天市政公署暫行章程(續)

第二十條 行政科分置左列三課十股

- 情報股
- 園藝股
- 社會股
- 地方股
- 衛生課
- 醫藥股
- 保健股
- 獸醫股
- 文教科
- 學務股
- 禮教股
- 文藝股

第二十一條 行政科各課股執掌之事項如左

奉天市政公報 法規

(甲)地方課情報股

- 一、關於本署內外情報事項
- 二、關於本案案件之調查事項
- 三、關於市內妨礙交通之調查取締事項
- 四、關於本市各項廣告之管理取締事項
- 五、其他關於路政應行調查取締各事項

(乙)地方課園藝股

- 一、關於市公園之計畫設備及管理事項
- 二、關於市園林之保管取締事項
- 三、關於本市馬路樹株之培植整理及保管事項
- 四、關於本市私有園林苗圃之指導取締事項

項

- 五、關於苗木之培植發售事項
- 六、關於土壤試驗及作物改進各事項
- 七、其他關於市內一切園林事項

(丙)地方課社會股

- 一、關於社會一切人事登記及指導事項
- 二、關於本市經濟之調查事項

七

三、關於本市法人之登記及監督指導事項

四、關於本市貧民之調查救濟事項

五、關於勞働事項

六、關於勞資爭議之調查及和解事項

七、關於市民生活狀況之調查改進事項

八、關於公共場所之調查整頓及改良事項

九、關於市民一切不正確思想之糾正事項

十、關於災患之防範救濟事項

十一、其他不屬於各科股之一切社會事項

(丁)地方課地方股

一、關於本市土地之清查勘丈整理之記載

各事項

二、關於本市因公收用民有房地之評估價

值事項

三、關於民有房地典賣轉移及繼承之查驗

證明事項

四、關於工商事業利弊興革及發展規畫各

事項

五、關於合作事業或消費社之提倡指導事

項

六、關於國內外貿易及進出口關稅影響於

本市情況之研究調查編譯事項

七、關於工商製造品之審查化驗獎勵取締

各事項

八、關於工商品陳列展覽之提倡及辦理事

項

九、關於工會商會之註冊許可暨督取締事

項

十、關於各種營業之許可審核註冊頒發證

照事項

十一、關於度量衡之監督管理取締各事項

十二、其他關於一切地方行政事項

(戊)衛生課醫藥股

一、關於管理市立各醫院及傳染病人之病

院事項

二、關於市內西醫國醫資格之檢定事項

三、關於藥商營業之許可檢查註冊頒發證

照事項

- 四、關於私立醫院醫社之監督指導事項
- 五、關於市立或私立醫藥學校及遠生助產學校之管理監督事項

- 六、關於藥品之化驗許可頒發證照事項
- 七、關於市內衛生團體之監督指導事項
- 八、關於西醫國醫藥劑士產婆及其他執行醫藥業之監督管理事項
- 九、其他關於一切醫藥事項

(巳)衛生課保健股

- 一、關於飲食料飲食成品化妝品之檢查限制暨其製造場所之衛生事項
- 二、關於市立衛生研究所關或化驗機關之管理事項
- 三、關於本市街道溝渠及垃圾穢物之清除處理事項
- 四、關於公共場所及娛樂場所之衛生檢查取締事項
- 五、關於酒水汽車機井衛生車之管理事項
- 六、關於臨時檢疫及傳染病之豫防救護隔

奉天市政公報 法規

雜事項

- 七、關於血毒痘苗菌液之儲備及接種並指導消毒之勤務事項
- 八、關於傳染病豫防常識及公共衛生常識之宣傳並傳染病患者之調查統計事項
- 九、關於公娼之檢點事項
- 十、關於公共墓地之管理整頓事項
- 十一、關於其他一切公共衛生事項

(庚)衛生課獸醫股

- 一、關於管理屠獸場衛生事項
- 二、關於獸醫資格之檢定事項
- 三、關於獸疫診療所及隔離所之設備事項
- 四、關於牧畜場獸肉商之設備檢查及家畜種仔之改良等事項
- 五、關於防疫之檢查預防事項
- 六、關於防疫之預防血清並其他藥品之設備管理及防疫之研究統計調查各事項
- 七、關於私宰牲畜及湯鍋之取締事項
- 八、其他一切獸醫事項

九

奉天市政公報 法規

(辛) 文教課學務股

- 一、關於市立學校課程標準及書簿採用之審定事項
- 二、關於市立學校之管理監督事項
- 三、關於市立學校教職員資格及學生成績之審核事項
- 四、關於私立學校之立案審核及私塾取締事項
- 五、關於公立學校規程之審核修正及設備事項
- 六、關於市督學視察報告之審核及執行事項
- 七、關於市立或私立學校各種統計編譯事項
- 八、其他關於本市學務之一切事項

(壬) 文教課禮教股

- 一、關於市民或團體一切禮節儀式之指導事項
- 二、關於本市風紀及禮俗事項

一〇

三、關於祀典事項

- 四、關於本市節孝義烈及高齡精勤之褒揚事項
- 五、關於墳墓之登記調查及統計各事項
- 六、關於古蹟古蹟之保存事項
- 七、關於本署圖書之整理保管事項
- 八、關於市圖書館巡迴文庫之籌設管理事項
- 九、關於通俗講演及宣傳事項
- 十、其他關於宗教及一般社會教育事項

(癸) 文教課文藝股

- 一、關於本署出版圖書之蒐集介紹事項
- 二、關於影片劇本小說戲曲之審查取締事項
- 三、關於影院戲院及其他娛樂場所之管理事項
- 四、關於遊藝團體之管理及取締事項
- 五、關於書曲戲劇之改良事項
- 六、關於藝術展覽事項

七、關於市民體育設施及管理事項
八、關於藝術人才之培養事項

九、關於市立公共娛樂場所之設置管理事項

十、其他有關文藝遊藝之一切事項

第二十二條 電工科分置左列二課四股

工程課
工程股

考核股

計畫課
事業股

繪建股

第二十三條 電工科各課股執掌之事項如左

(甲)工程課工程股

一、關於市內公有房屋之規畫及營造修繕事項

二、關於市內道路橋梁堤岸溝渠公園及市立市場菜場公共娛樂遊公共廁所與上下水道之設計建築修繕各事項

奉天市政公報 法規

三、關於本署一切土木工程之設計估價呈報及投標鑑定事項

四、關於本署已建各項工程之查看及修繕事項

五、關於土木工程材料之調查選擇採買及驗收事項

六、關於工程材料之收發保管事項

七、關於工程應用質礙鐵軌鋼車道木築路機及一切機械工具之保管事項

(乙)工程課考核股

一、關於本署各項土木工程之考核調查暨視勘聽及呈報驗收等事項

二、關於本署土木工程工料預決算之審核報銷事項

三、關於工程夫之稽查指揮事項

(丙)計畫課事業股

一、關於電車之建設審核業務之管理改善及電車從業人員人事各事項

二、關於市營公共汽車之經營管理事項

- 三、關於公共交通事業之設計管理事項
- 四、關於自來水事業或公井之設計經營管理取締各事項
- 五、關於煤氣事業之設計經營及管理事項
- 六、其他一切公用事業各事項

(丁)計畫課繪建股

- 一、關於舊市區改正及新市區規劃事項
- 二、關於本市街巷馬路便道廣場各寬度之規定事項
- 三、關於各種建築圖樣及作法並材料之審核事項
- 四、關於工程師建築師之考驗並發許可事項
- 五、關於工程營業廠及建築師工程師之營業登記并頒發營業許可事項
- 六、關於市民建築工程之查勘監視指導及頒發許可事項
- 七、關於道路線幅之改正實施及房基線之計畫測量事項

- 八、關於計畫市埠市縣各道路聯絡事項
- 九、關於市區平面圖高程圖之測量事項
- 十、關於本署各項建築及其他各項圖樣之繪製事項
- 十一、關於測繪儀器并各種圖樣之經理保管事項
- 十二、其他一切測繪建築事項

第四章 附則

- 第二十四條 本公署各級職員之獎懲規則另定之
- 第二十五條 本公署辦事細則另定之
- 第二十六條 本章程如有未盡事宜得隨時修正呈請核准增刪之
- 第二十七條 本章程自核准公佈日施行

奉天市政公署政務介紹圖書一覽

書名	冊數	價目	出版年月	備考
市政公報	五冊	一〇〇〇	每月出刊一次	最近五期
統計彙刊	一冊	一〇〇〇	大同二年四月	
北陵誌略	一冊	八〇〇	元年十月	舊刊新修正者
同善堂要覽	一冊	二〇〇	元年八月	
行政會議錄	一冊	二〇〇	元年七月	
捐務明細表	一冊	二〇〇	元年八月	
昭陵六景	一份	二〇〇	元年八月	
奉天市全圖	一張	四〇〇	元年十二月	
商埠局報告書	一冊			印刷中
合計	九種	四〇〇〇		總價商埠局報告書不在內

命 令

奉天市政公署職員進退命令

大同二年六月二十二日

茲委任王維綱爲本署電工科計畫課繪建股三等課員此令

大同二年六月二十三日

奉天市同善堂事業股辦事員王紹曾因事務關係應予免職此令

大同二年七月十三日

茲調委本署總務科一等課員水野谷義明爲行政科一等課員此令

茲委任安富恒爲本署電工科工程課考核股三等課員此令

公牘

總務

訓令 奉天市立醫院 爲令發統計表式四紙仰即查填

具報由

爲令行事本署現擬調查該院大同二年上半年各月份收支款額並診治各種疾病人數及現存藥品名稱數量以及主治病症用備彙編醫藥統計茲特頒發表式四紙合行仰該院即便遵照查填具報勿延爲要此令

訓令 奉天市工商會 爲令發工商業統計表式二紙仰即依

式填報由

爲令行事本署現擬調查奉天市大同二年上半年各種工商業呈請開業歇業家數並各開業舖店之名稱類別及資本金額俾便考核統計藉觀市面之榮枯狀況茲特頒發表式二紙除分令外合行仰該會即便依式填列每日呈報勿延爲要此令

奉天市政公報 公牘

訓令 奉天市醫師會 爲令發調查表式一紙仰即遵照

查填具報由

爲令行事本署現擬調查市內各區醫院名稱及院長姓名出身每月平均診病人數以資統計而便考核茲特頒發表式一紙合行仰該會即便遵照查填具報爲要此令

呈 奉天省公署 呈爲解送經募各職員捐助治安維持

費款請 鑒核列收由

呈爲解送驗署經募各職員捐助治安維持費款請

鑒核列收特解事案奉

鈞署奉字第五七六號訓令內開准

國務院總務廳函第五十五次國務會議表決擬向一般官吏募集治安維持費一案抄同官吏捐款案令仰遵照辦理等因奉此遵查官吏捐款案內載明捐款標準計分特任簡任薦任及委任等官級惟職署官等級尚未奉明令規定所有捐助治安維持費數目自應按照所屬各職員每月薪俸數目分別扣留計由元年十一月份起至二年三月份止共扣捐款國幣五百六十二元七角五分除三月份以後應扣費款再當陸續呈

查照賜予填復實級公啟此致

指令 奉天市同善堂 接請該堂董事股主任董玉琦因

病聲職應准發給本月份全薪以示優卹由

呈悉查該堂事業股主任董玉琦既經因病辭職應准按案發給本月份全薪以示體卹仰即遵照此令

指令 奉天市同善堂 接請令委李瀾為該堂事業股主

任應准委任由

呈悉據請令委李瀾為該堂事業股主任審核資格尚屬相合應即准予令委除委任另發外仰即轉飭該員另造履歷書二份呈署備查履歷紙隨發此令

財 務

呈 奉天省公署 為呈報施行改正捐率及房捐制則日

期請鑒核備案由

呈為呈報改正房捐捐率暨房捐制則實行日期仰祈

鑒核備案事竊驗署前呈房捐章程及制則茲奉

鈞署民字第八八四號指令內開呈及附件均悉查房捐章程內所定各等房捐數目核以現在市面情形未免稍高應將

奉天市政公報 公版

一等房捐改為月納大洋二角二等房捐改為月納一角五分

三等房捐仍舊應即查照改正又自事變以後市面蕭條空房

同甚多如仍責令按月納捐亦非體恤民艱之意更應貸籌並

願由該署妥擬減免辦法另呈核辦其餘各條及制則尚無不合應准照辦仰即遵照附件存此令等因奉此查原有房捐捐

率既核與現在情形數目稍高自應遵照改正辦理惟制則一

項雖為玩視定率抗不納捐者而設然對於一般市民亦不能

不加以體恤驗署籌並願故將房捐制則施行日期畧事展

緩以期清理元年七月以後之陳欠而免市民措繳之不及是

以擬定由本年八月一日將新改正之捐率與制則同時施行

以示體恤除佈告市民一體週知及空閒房間妥擬減免辦法

另案呈報外理合具文呈報

鑒核備案施行謹呈

呈 奉天省公署 為造送驗署及附屬各機關大同二年

五月份各種收入計算月報表請鑒核轉請備案由

呈為造送驗署及附屬各機關大同二年五月份各種收入計

算月報表仰祈

鑒核轉請備案事竊查驗署及附屬各機關大同二年四月份各種收入計算月報表業經呈報在案茲將驗署及附屬各機

三

大同二年五月份各種收入核實結算共計國幣十萬零三千七百六十五元一角一分又金票四百四十七元各數月報表編造完竣理合檢同該表二份一併具文呈請

鈞署察核轉請

民政部備案謹呈

呈 奉天省公署 為造送驗署並商埠局及所屬各機關

大同二年五月份支出經費月報表連同單據簿請核

轉由

呈為造送驗署並商埠局及所屬各機關大同二年五月份支出經費計算月報表連同單據粘存簿請

察核轉請核銷事竊查驗署並商埠局及所屬各機關大同二

年四月份支出經費計算月報表及單據粘存簿業經呈報

鈞署轉請核銷在案茲將驗署並商埠局及所屬各機關大同

二年五月份支出經費計算月報表及單據粘存簿繕造竣事

理合檢同月報表二份及單據粘存簿三十二本一併備文呈

請

察核轉請

民政部准予核銷實為公便再驗署本月份實支出經費為國

幣八萬〇〇一元四角一分較之前呈准八個月改正經費預

算款額八分之一之數計驗署及商埠局經費除應節餘俸及雜給兩項國幣四千二百五十元外機密費項下節餘國幣五百元附屬各校校務經費項下節餘國幣四百二十元又警衛隊經費節餘國幣四百四十三元七角其他各項經費亦力求節省均未超過預算合併聲明謹呈

呈 奉天省公署 為造送驗署及附屬各機關大同二年

五月份各種收入計算月報表請察核轉請備案由

呈為造送驗署及附屬各機關大同二年五月份各種收入計算月報表仰祈

察核轉請備案事竊查驗署及附屬各機關大同二年四月份

各種收入計算月報表業經呈報在案茲將驗署及附屬各機

關大同二年五月份各種收入核實結算共計國幣十萬零三

千七百六十五元一角一分又金票四百四十七元各數月報

表編造完竣理合檢同該表二份一併具文呈請

鈞署察核轉請

民政部備案謹呈

批 董成章 呈一件為請房捐減等由

呈悉據請房捐減等一節經查該民原納捐之一等房六間深

一丈八尺寬一丈照章准予減為二等另發通知書一紙由元

年七月起捐仰即遵照來署納捐可也此批

批 李海門 呈一件為請退還已納房捐由

呈悉查捐稅免除除令內載凡在大同元年十一月一日以後續納六月三十日以前之捐稅一律退還該民之房捐係于大同元年七月間將前欠之十八個月捐款續納不在退還之例應將原捐票發還仰即遵照納捐款趕速來署續納勿再拖延此批

批 張子求 呈一件為請發還續納重複捐款由

呈悉該民所繳之房捐計因幣十元茲經查驗房間數目與房捐收據確係重複准將已繳捐款抵充下次應納之房捐仰即遵照此批

批 劉家聲 呈一件為請房捐更名及銷捐由

呈悉該民償買馮起功領名一等房三間三等房七間兩搭四間請更名等情茲經查驗契紙尙實在照章准予更名又查得該院內尙有遺漏之三等房一間至兩搭四間確係拆除應准由元年七月註銷另發通知書一紙即該民領名一等房三間三等房八間由元年七月起捐仰即遵照來署續納捐款勿延此批

批 王聚 張恩榮等 呈一件為請房捐更名及分劈山

奉天市政公報 公續

呈悉該民等原各納二等房捐十二間各買與安慶瀛名下五間請更名分劈等情茲經查驗房間數目尙屬相符契紙雖在他人處既具有委實舖保足資證明應即照准另發該民等二等房各七間安慶瀛領名二等房十五間通知書四紙均由元年七月起捐仰即各遵照來署納捐可也此批

行政

地方

兩 瀋陽警察廳 為請飭屬查案取締園乘臣在市內喂養羣牛以重衛生由

逕啟者查市內小南關長安里前胡同住戶開乘臣喂養牛隻四十餘頭晝夜散拴於門前官有空場糞穢堆積殊碍衛生上年十一月曾經警署函請貴廳飭屬取締在案比因該商呈懇以時逢冬令請求展緩遷移等情到署當以呈述困難情形尙有可原經批示限於本年三月底完全遷移邊城以外飼養以示體恤並於上年十二月十四日函請貴廳轉飭該管警署知照有案茲查限令該商遷移日期已逾兩月所畜羣牛仍在原

處喂養野屬故違功令亟應嚴飭邊除以重衛生相應函請查照轉令該管警署查案嚴厲取締並希見復定級公誼此致

兩 瀋陽中國銀行 爲函囑接兌地俟銷抵押前案再行接兌由

逕復者接准貴行第二一〇號公函爲接兌轉中立地一案敬已閱悉查該民前於民國十九年曾以永租商地一九三五與一九三二兩號地照連同房屋二十四間抵押銀行業經呈由本局核准備案現在抵押前案尚未註銷應請接兌實有未合准函前因除批示該府申立兌行請銷前案再行呈請函外相應函請查照俟撤銷前案再行接兌以符定章尙希察原爲荷此致

兩 交通銀行 爲王致和抵押地照請備案函復須雙方聲請由

逕復者接准

貴行二十六日函開王致和以一千七百三十九號永租地省照一紙抵押欸項予備案等因敬已閱悉查本署辦理人民抵押地借欸登請備案事項爲預防糾紛用昭翔實起見向由借貸雙方同時聲請註冊方爲有效期滿同時聲請撤銷歷辦在案准函前因只有片面聲請實與向章不合毋難註冊相

應函復查照與債務人王致和另行備文雙方呈請以便查核註備爲荷此致

兩 盛京陵園承辦事務處 爲僱工赴東陵園取鹿草請轉飭勿阻由

逕啟者查本局所屬瀋陽公園喂養鹿隻所用鹿草向由本局僱工前往東陵採割作業歷經辦理多年在案查本年該園鹿隻約共需喂鹿之柞葉二萬八千斤業僱安工人劉長清張德勝二名由本月起至十一月止赴陵採割以備應用相應函請查照務飭勿阻爲荷此致

指令 昭陵管理處 據解優待券欸券根等項核數尙符應准列收由

呈件均悉該處報解優待券欸券根暨餘券証明書等項核尙符應准列收仰即知照附件存此令

指令 昭陵管理處 據解本年六月份經售參拜券欸等

項核數尙符准予列收由

呈件均悉該處報解本年六月份經售參拜券欸券根報告表核數尙符准予列收仰即知照券根報告表存此令

指令 奉天市同善堂 據報濟良所養女藝師氏經院兩提已與其夫回家安度情形准予備案由

如呈備案此令

指令 奉天市商會 呈三件爲永壽堂等三十二家商號

報請開業仰仍遵前令辦理由

呈表均悉查商號開業請領許可事項於六月二十六日移歸警察廳辦理迭經指令在案茲據呈送調查表仰仍遵照前令辦理可也調查及發還此令

指令 奉天市商會 爲商號日新泉等二十二家報請開

業仰遵前令辦理表發還由

呈表均悉查商號開業請領許可事項由六月二十六日起移歸警察廳辦理於前呈調查及文內已指令在案仰遵照辦理可也調查表發還此令

指令 昭陵管理處 峻請暫不裁改僱員未便照准由

呈悉查處大同二年度預算業經呈請省署備案礙難更易所請應不准行此令

指令 同善堂 據報所屬各所及貧民工賑本年五月份

月報表准予備案由

呈表均悉查表內所列入數尙屬相符准予備案仰即按月依限填報表存此令

指令 同善堂 據報所屬各所及貧民工賑本年五月份

奉天市政公報 公報

收養人數得准予備案由

呈均均悉查冊內所列入數尙屬相符准予備案仰即按月依限造報冊存此令

批 周玉淑香 爲驗明新契仰先交費再行蓋戳由

呈契均悉查該民等訂立之新契尙無不合仰即逕赴本署財務科征收股將驗契費國幣六十元照章納訖再行蓋戳投稅可也新舊契紙發還此批

批 于松泉 爲驗明新契仰先交費再行蓋戳由

呈契均悉查該民等訂立之新契尙無不合仰即逕赴本署財務科征收股將驗契費國幣一百三十二元照章納訖再行蓋戳投稅可也新舊契紙發還此批

批 雷鳴陽 爲驗明新契仰先交費再行蓋戳由

呈契均悉查該民等訂立之新契尙無不合仰即逕赴本署財務科征收股將驗契費國幣三十元照章納訖再行蓋戳投稅可也新舊契紙發還此批

批 張儀亭 爲驗明新契仰先交費再行蓋戳由

呈契均悉查該民等訂立之新契尙無不合仰即逕赴本署財務科征收股將驗契費國幣二百二十五元照章納訖再行蓋戳投稅可也新舊契紙發還此批

七

批 郭萬昌 為據請在發舒里胡同北口安設招牌應照

准仰察署繳捐領照以便安設由

呈件均悉據請在悅來棧安設標牌地點理設營業招牌等情查悅來棧既經該商接免所請安設招牌應予照准按該商招牌面積核為十七方尺六方寸照章以每月每方尺應納捐國幣八分計算每月共應納捐國幣一元四角零八厘該商於領照前次遵章預繳三個月廣告捐國幣四元二角二分此後每屆三個月即須預先納捐一次除俟本署新訂管理廣告規則公佈後再行通知遵照辦理外仰即察署如數繳捐以便領照安設附件存查此批

牌示 李 崑 為去失戶管呈請補契准予免納手數料

由

為牌示事案據該民前呈新契請予聽明並載一案詳核所呈新契係屬原契遺失請予補發之件究竟是否屬實當經函請瀋陽縣查復去後茲准復開該民李崑去失戶管業經查實呈奉稅務監督署令開該民遺失戶管即已登報期滿並未發生糾葛此項契紙自應准予補發等因到署查該民補立之新契尚無不合應准蓋費將新契發還仰即來署具領可也合亟牌示遵照此示

● 衛生

函 瀋陽警察廳 為請飭屬保護市內公廁由

逕啟者案據調查報稱市內公廁木板去失或蓋被竊請設法修理加以保護等情前來查公廁之設備原為便於市民之便而設却街道之污穢於衛生大有裨益若非妥加保護及修理則被竊損壞情形將不知伊於胡底惟該署對於保護公廁事項實際上頗及擇周素諗

費題熱心公共衛生對於公廁之保護必能深予襄助除通知該使事務所關於破壞公廁務須逐一修補完整外相應函請查照希即轉飭所屬對於市內公廁一體嚴加保護而免損壞實級公誼此致

函 瀋陽警察廳 為函請轉飭衛生隊運除銅行耳朶眼

胡同爐灰山

逕啟者據報署巡查報稱銅行耳朶眼胡同爐灰塵芥堆積如山而附近商民仍行繼續傾倒非但將該處官廁壓毀更將出入路徑完全閉塞若不設法運除加以禁止則日積月累不惟妨害衛生即

貴處之清除上亦遂加困難查城內清除事宜原由貴處辦理相應函請

貴廳轉飭所屬分別運除並禁令再領實錄公函此致

函 陸陽警察廳 爲函復收到五月份出生疾病死亡統

計表請查照由

逕覆者接准

貴廳函送五月份市民出生疾病死亡統計月報表三份敬已

閱悉除將來表存查外相應函復查照爲荷此致

函 北鎮縣公署 爲據醫士趙佐臣稟驗由 貴署領得

醫師臨時証書請發給開業証冊等情查該証書上

所貼像片并未蓋用騎縫章有無偽冒情弊請查明存

根見復由

逕啟者案據醫士趙佐臣呈稱竊民向在北鎮縣執行牙醫業

務迄今已二十餘年於民國二十年六月三十日曾經北鎮縣

公署考取西醫齒科並發給前遼寧民政廳醫字第五千七百

七十八號醫師臨時証書一紙刻因北鎮縣市面頗係營業不

振民擬遷移奉天市內經營原業爲此檢呈前領民政廳醫師

證書據情懇請鈞署恩准發給醫師暫准開業証書以便營業

實爲便等情據此查該醫所繳之證書上像片并未蓋用原

發國國騎縫章究竟是否經

貴縣發給有無偽冒情弊得難懸揣故爲力求詳實起見相

奉天市政公報 公續

應檢同証書函請

查照希即查明該醫之證書存根底案是否相符像片有無偽

冒迅即見復非請將証書檢還以資核辦實錄公函此致

指令 奉天市同善堂 爲據請銷四五兩月份用去綳帶

材料并請續發綳帶材料應照准由

呈冊均悉據報四五兩月份綳帶材料用去數目當經查核相

符應准列銷并准發給綳帶五十軸紗布十包脫脂棉十五包

以資應用仰即來署具領可也冊存此令

指令 奉天市立醫院 爲據報本年五月份用過藥品衛

生材料請列銷應照准由

呈冊均悉據報大同二年五月份用過藥品衛生材料數目當

經查核尚屬相符應准列銷冊存此令

指令 奉天市立醫院 爲據請領被架七個應照准由

呈悉應准發給被架七個仰即來署具領可也此令

指令 奉天市立醫院 爲該院有護名額不敷應用可改

換招考辦法呈候再奪所請設立養成所一節應毋

冊議仰即遵照由

呈覽草案均悉據報現有看護婦員額不敷應用請添設看護

婦養成所一班藉以培養人材而資發展等情查該院看護既

九

或缺乏不敷分配應即先由該院改擬招考辦法并將必須添用看護名額及所需費用數目一併呈報核定後再行辦理至所請設立養成所一節應毋庸議仰即遵照附件存此令

指令 奉天市第一屆獄場 為據報禁烟部延積等三名各案內病猪肉類肉情形應准備案由

報悉准予備案此令

批 孫秉卿 為據請化驗調經除帶廣嗣金丹應為尙可

應准註冊銷售由

呈悉據請化驗調經除帶廣嗣金丹藥品一種當經化驗結果認為尙可應用應准註冊並發給藥品銷售許可証仰即備具二寸半身像片兩張証費國幣二元來署領証可也此批

批 張秀卿 為請求化驗自製檸檬水一種經化驗結果認為不合應予不准由

呈悉據化驗結果該品既多沉渣又發見多量之硫酸電解體且使用水製造法及器械等均不適宜礙難照准仰就上記各項切實改善再行另案呈請可也此批

批 于得源 為據請領藥商營業許可証由

呈悉查該藥商內外部設備與本署管理藥商規則之規定尙屬相符應准發給藥商營業許可証仰即備具二寸半身像片

兩張証費國幣一元來署領証可也此批

批 常錫康 為據請化驗八寶避瘟散認為尙可應准註冊銷售由

呈悉據請化驗八寶避瘟散藥品一種當經化驗結果認為尙可應用應准註冊並發給藥品銷售許可証仰即備具二寸半身相片二張証費國幣二元來署領証可也此批

批 傅介儒 為准予發給藥商營業許可証仰即備具像片証費來署領証由

呈悉據稱擬在本市第四區小西關大什字街路南開設延古堂藥商請領許可以便開業等情當經派員查明該藥商內外一切設備尙屬完整核與本署管理藥商規則之規定相符應准發給藥商營業許可証仰即備具二寸半身像片二張証費國幣一元即便來署領証可也此批

文 教

訓令 奉天市立第一二三四五六七小學校 為令准教

育廳撥款科函為六連舉行滿洲大博覽會收集學

生成績品發會陳列仰即遵照辦理由

為令行專案准

奉天省公署教育廳禮教科函為前准

大連市長小川順之助氏函爲舉行滿洲大博覽會擬請收集省市立各校學生成績品送會陳列等因准此除飭省立各校遵照收集依限呈報外相應檢同要項函達查照轉飭各級校遵照辦理見復實得公誼等因並附要項一份到署除分令外合函照抄大連市主辦滿洲大博覽會省立各校學生成績品要項一份隨令附發仰即遵照辦理如期呈報爲要此令

訓令 奉天市立第一二三四五六七小學校 爲准教育

廳函知 暫定學生制服各情形 檢送圖樣 仰遵

照由

爲令行事案准

奉天省公署教育廳教字第一三三號公函內開查省縣各級學校學生制服樣式質料顏色亟待規定前經致廳函詢學務司准復以應暫由省制定飭遵報查等因茲已將本省中小各校男女學校制服樣式顏色分別擬成圖表在案

部令預定學生制服以前所有本省各級學校深製學生制服擬暫依照此次規定辦理以昭劃一除分別函令遵照外相應檢同圖表函請查照暫行遵照爲荷並附圖表一份等因准此查市立各小學校春季制服業經製做在案惟秋季購備制服如

奉天市政公報 公啟

部頒學生制服式樣尙未到期即依照此次規定辦理以期一律除分令外合函照抄圖表一份仰即遵照此令

訓令 奉天市立第一二三四五六七小學校 爲准教育

廳函爲保全童子團各項物品規則目錄仰即查填

其報由

爲令行事案准
奉天省公署教育廳函開茲爲保全童子團各項物品起見擬就保管規則及物品目錄隨函檢奉即希查照轉飭填送以便查核除分令外相應函請查照辦理爲荷並附規則目錄各一份到署除分令外合函照抄規則一份目錄一份仰即遵照填報以憑彙轉此令

訓令 奉天市立第一二三四五六七小學校 爲令從速

檢查學生體格以保健康仰即遵照由

爲令行事查市立各小學校學生體格檢查前應實行以保兒童之健康前經招集各該校長會議決定從速施行在案惟逾時甚久仍有未檢查完畢者除分令外合函仰該校長嚴催校醫迅施檢查務期早日竣事以重衛生並將檢查情形呈報備查切切此令

呈 奉天省公署 爲呈報遵令填就社會教育團體及民

一一

奉天市政公報 公報

衆娛樂設施調查表送請審核案由

呈爲遵令呈報查填社會教育團體及民衆娛樂設施調查表

恭請

鑒核案由

鈞署教字第二〇五號訓令內開案奉

文教部訓令第三十三號內開爲通令事查本部對於各省市縣社會教育團體民衆娛樂直接或間接與社會教育關係之團體諸設施擬行編纂年報茲爲搜集各項資料起見特製定年報報告表二種隨令附發仰該省長轉飭所屬迅將建國後迄元年十二月底止所有一年內經過事項概況以及辦理情形限文到一月內逐項依式查填彙齊具報以憑編纂再嗣後各省區市縣凡有新組織之社會團體與講演會巡迴流動教學或民衆娛樂設施民衆學校民衆教育館新出版之刊行物等統應飭屬隨時查明列表具報併仰知照此令等因附發各項表式二百張奉此除分行外合亟檢同原表令仰該署於十日內填報來署以憑彙轉勿延此令附發調查表式各二份等因奉此當將該署所管轄社會教育團體及民衆娛樂設施按照原表格式分別填竣除嗣後凡有新組織之社會團體與講演會等項設施隨時列表具報外理合檢同填竣調查表四份

呈請

鑒核案由

呈奉天省公署 爲呈復檢同填竣學校教職員狀況表

請鑒核由

爲呈復事案奉

鈞署教字第二六六號快郵代電開末署爲欲明瞭全省各級學校教職員狀況起見茲特印發表式仰將所屬各小學教職員狀況依式查填明確於電到七日內呈報候核勿延爲要附發表式一份等因奉此遵即令據市立各小學校查填完竣呈復到署除指令外理合檢同市立各小學校呈送狀況表計十四份備文呈請
鑒核施行謹呈

奉天省公署教育廳

爲函訂於七月一二兩日在市

一校舉行成績展覽會請派警維持會場秩序

逕啟者敝署訂七月一二兩日在奉天市立第一小學校舉行市立各小學校學生成績展覽會俾資互相觀摩藉增知識除分函外相應函請

查照屆時轉飭該管第十署派警維持會場秩序並希見復

至親公誼此致

函 奉天省公署教育廳 為函送文化宣傳品一百份請

轉發各學校張貼由

逕啟者查社會教育關係重要倘能協力提倡誠恐短期進展
難期為喚起民衆及促進實踐起見茲特印就文化標語傳單
暨畫三項共三十六種除分行外相應檢同各項文化宣傳品
一百份函請

查照轉發各學校張貼以廣宣傳并希

見復為荷此致

函 各新聞報社 為函請各報社贈送新聞用備市民閱

覽請查照見復由

逕啟者敝署為提倡文化啟發民智起見擬在小西邊門外西
公園大東關小河沿兩處分設畫報閱覽所自本年六月一日
起至九月末日止計四個月趁天氣暖和人民遊觀之便予以
畫報閱覽之機所需雜誌公報新聞擬請

費報按日贈送二份以便分發兩閱覽所供衆閱覽而資宣傳

素仰

貴館熱心公益對於此舉深荷

贊同除分函外相應函請

奉天市政公報 公啟

查照屆時希即逐日

惠賜分別派送並請見復為荷此致

函 各新聞報社 為函請各報社贈予臨時閱報所新

聞由

逕啟者敝署前為分設諸處公園萬泉園兩處臨時閱報所承
省社熱心協助分別贈予新聞俾得灌輸市民智識開揚社會
文化

雅意隆情良殷欽佩用特專函以申謝忱此致

指令 奉天市立第一二三四五六七小學校 為呈送大

連舉行滿洲大博覽會收集學生作品由

呈件均悉仰候彙送教育廳核轉附件暫存此令

指令 奉天市立第一二三四五六七小學校 為呈報五

月份在籍學生數目表由

呈表均悉查核相符應予備案仰即知照此令

指令 奉天市立第三小學校 為呈報高三初六兩級學

生卒業修業期滿遵章考試請察核備案由

呈件均悉查所報高三級學生國文題等十五名初六級學生

才育成等四十四名均至修業期滿擬即遵章考試畢業等情

查核屬實應予備案仍將考試日期及每日分考科目先期呈

一三

報以便派員查考仰即知照附存又呈尼校橫橫分足徵處務
粗心特斥此令

指令 奉天市立第四小學校 爲呈報初十九級學生修
業期滿及高十九級學生畢業由

呈件均悉查初十九級學生六十二名高十九級學生二十二
名均至暑假時修業期滿報請考試具業應予照准仰將考試
日期及每日分考科目從速呈報以便派員前往監試名冊存
此令

指令 奉天市立第五小學校 爲呈報高八級初十七
級學生均屆修業期滿擬考試畢業請察核備案
由

呈件均悉准予備案附存此令

指令 奉天市立第六小學校 爲續解學費國幣八十八
元檢同學費收據驗及用餘學費收據免費調查
書請察核由

呈件均悉查續解學費國幣八十八元業經如數收訖至續初
高各級學費收據驗及用餘學費收據免費調查書均屬相
符應予備案仰即知照附存此令

指令 奉天市立第七小學校 爲呈報高八級初十一級

學生修業期滿擬考畢業請察核備案由
呈表均悉准予備案表存此令

指令 奉天市商會 爲據解本年五月號代銷市公報費
國幣三百零二元五角六分業已如數核收仰即知
照由

呈件均悉查該會代銷五月號市公報共售出一千八百九十
一冊合報費國幣三百七十八元二角除扣提成七十五元六
角四分暨留抵補損失市報九十四冊並繳回餘報十五冊外
實解報費三百零二元五角六分業經如數核收仰即知照收
據暨報均存此令

指令 私立清真各小學校 爲報私立各小學校遵章續
請備案由

呈表均悉業經派員查明核與管理私立小學校章程尙無不
合應予備案仰即知照表存此令

批 楊錫之等 爲呈報設立私塾懇請備案由

呈表均悉據報設立私塾懇請備案各節業經派員查明核與
管理私塾及取締章程尙無不合應予備案惟查私塾之設實
係補助學校教育之不足應行嚴加管教萬勿誤入子弟爲要
及存此令

電 工

訓令 奉天市電車廠 爲前據呈送四月份收支計算書及單據簿審核相符應准列銷仰知照由

爲令行事案查前據該廠呈送本年四月份營業收支計算書及支出單據簿請審核列銷等情茲經飭科審核支出部份尚屬相符應准列銷仰即知照此令

呈 奉天省公署 呈爲呈報小西關馬路鋪酒臭油工程及翻修省公署門前馬路鋪酒臭油工程竣請派員驗收以資結束請示施行由

呈爲呈報小西關馬路鋪酒臭油工程及翻修省公署門前馬路鋪酒臭油工程業均工竣請派員驗收以資結束請示施行由

鑒核施行事竊查小西關馬路鋪酒臭油工程標歸日本石油會社承包又翻修省公署門前馬路鋪酒臭油工程標歸公濟公司承包業均呈准在案茲查該工程均已工竣擬請鈞署派員分別驗收以資結束理合具文呈請察核批示施行謹呈

呈 奉天省公署 呈爲呈報小南城門至小北城門及小

奉天市政公報 公版

東城門至小西城門各馬路鋪酒臭油工程業經工竣請派員驗收以資結束請察核施行由

呈爲呈報小南城門至小北城門及小東城門至小西城門各馬路鋪酒臭油工程業經工竣請派員驗收以資結束請

鑒核施行事竊查小南城門至小北城門各馬路鋪酒臭油工程標歸新公司承包又小東城門至小西城門各馬路鋪酒臭油工程會標歸于大信洋行承包及至施工之後以該包商無工程經驗作法不佳如此敷衍終難獲得善果當飭停止該包商工作并飭由職署材料部工夫繼續接修等情均經呈准在案茲查該各工程業均工竣擬請鈞署派員驗收以資結束理合具文呈請

鑒核批示施行謹呈

呈 奉天省公署 爲呈復大信洋行承包小西城門至小東城門各馬路鋪酒臭油工程停止該包商工作辦理情形請察核由

爲呈復事竊奉

鈞署第九七七號指令內開呈悉查大信洋行承修小西城門至小東城門各馬路鋪酒臭油工程既不履行原約敷衍從事結果難望良好原擬停止工作自屬正辦但中途違約影響工

程殊大爲微戒將案計題由該署按照承包規則及原結契約處理并取消該商此後投標資格以杜效尤至請將此次未完工程歸該署自備工料繼續興修一節尙無不合應即照准仰速遵照辦理具報此令等因奉此查大信洋行承包小東城門至小東城門各馬路鋪洒臭油工程因該包商無工程經驗而所用工人又係外行如任令敷衍從事結果難望良好故停止該包商工作其遺誤工程本應處罰以儆將來但解除契約係出自驗署之意與包商任意停止工作者情形不同爲體恤商艱起見業經免其議處毋難再行追罰除道

令取消該包商以後投標資格以杜效尤外奉令前因理合將辦理情形呈復

察核謹呈

呈 奉天省公署 呈爲呈報翻修省公署門前馬路鋪洒

臭油工程增做路面各緣山請 察核備案山

呈爲呈報翻修省公署門前馬路鋪洒臭油工程增做路面各緣山請

察核備案事竊查翻修省公署門前馬路鋪洒臭油工程業經標歸公濟公司承修呈准在案惟查該馬路省公署門前一段由通天街至金銀庫胡同原本出入不齊爲整理市街及便利

交通起見當飭該包商改做直形計共增做路面爲六百四十八平方米達按照標單均價核算應增加出包工料款國幣二百一十五元九角八分此款即由本工程標價節餘項下開支至於自備工料俟工竣後實報實銷除俟工程完竣再行呈請派員驗收外理合將增做路面緣山具文呈請

察核備案謹呈

呈 奉天省公署 呈爲呈報招商標修利昇慶胡同馬路

工程開標情形并抄同合同及標價比較表請察核

呈爲呈報招商標修利昇慶胡同馬路工程開標情形并抄同合同及標價比較表請

察核事竊查翻修利昇慶胡同石子馬路工程業經核准并招商承包在案茲查六月十五日爲開標之期當經

鈞署派委員劉德振到場監視當衆開標計到投標商號八家開標結果就中以精藝公司所投標價國幣一千九百十五元爲最低并不超過原預算當場認爲合格應即歸該包商承修以利進行業經取具妥保訂立合同除定期開工外理合抄同合同及標價比較表備文呈請

察核謹呈

呈 奉天省公署 呈爲呈報去歲職署興修九項工程未

完及應行修理各部分業飭該包商修理完竣請察核
備案由

呈爲呈報去歲職署興修九項工程未及應行修理各部分
業飭該包商修理完竣請

察核備案事竊查去歲職署改修門前馬路附濤大門會議廳
市長辦公室新修驗員廁所并廁所走廊東側樓廊牌批揭示
板等九項工程業經包商橋本組承修完竣并經

鈞署派員驗收完畢奉到 訓令第一一三號內開爲令遵事
查該署門前馬路並油漆等九項工程業經派員驗明尺寸做
法與說明書大致相符自應准予驗收惟據稱市長室會議室
棚梁稍見裂紋井內升降梯未得下入此次未完工程仰即妥
速補修工或具報備查此令等因在案茲查該工程未完及應
行修補各部分業飭該包商逐項修理完竣奉令前因理合具
文呈請

察核備案謹呈

兩 奉天省警備司令部軍需處 爲所復昭忠祠前附濤

淤塞須俟二年度預算確定後再行興修請 查照由

逕復者茲准 貴處公函畧開昭忠祠前附濤淤塞每屆雨天

奉天市政公報 公版

則行崩潰以致污水漫延四溢交通爲之阻碍且當此盛夏穢
氣薰人有害衛生實非淺鮮請速派工前往該地修濬俾得早
日清理以利交通而齊路政等因准此查該處附濤淤塞業經
派員勘查屬實應即修理以利宜洩但職署元年度預算款已
用盡須俟二年度預算確定後再行興修相應函復
查照爲荷此致

兩 瀋陽警察廳 爲詳發園等呈請緩期姑予照准請查
照由

敬啟者案查商號祥發園執事人王善亭等前于大西邊門外
南順土城巷東側一帶擅建板房簾棚因違定章業經兩請
貴廳飭屬執行拆除在案茲據該民等呈以小本營業賴以生
活一旦拆除樹身無所懸念商懇准予緩期等情到局查所稱
各節尙屬實情姑准緩期三個月由六月二十日起至九月二
十日止再行拆除以示體恤除批示該民遵照外相應函請
貴廳查照屆期再行飭屬督催辦理并希見復爲荷此致

兩 瀋陽警察廳 爲函請小東門理順廟合翻修督溝權

自動工處罰該商國幣五元以示懲儆請查照執行並
希見復由

逕啟者查小東門裏大紅袍胡同福順合商號翻修該胡同時

一七

請事先并未呈報本署竟私自動工有碍編合殊屬非是按照取締建築章則本應重罰姑念該商初犯從輕處罰該商罰幣五元以示懲儆而杜效尤相應函請

貴廳飭屬執行即希

查照見復實錄公啟此致

函 瀋陽警察廳第九區警察署 為函復一線路西首沉

澱井淤塞係因馬路下排水管全部堵塞所致暫時碍

難修理俟籌有的款統盤改修請查照由

逕復者案准

貴署公函內開敬啟者據衛生隊長爾子亮呈稱為呈報事竊查一線路西首之南北二沉澱井淤塞不通業經呈請修理在案為時至今業已多日市政公署并未派工與修致連日之雨水消洩無路流積街中于交通觀瞻不便已極是以懇請鈞署轉函市政公署早日派工挖修是為公便理合備文呈請鑒核等情據此相應函請貴署查照為荷等因准此當派員前往實地勘查茲據報稱查該二井及附近之人孔井均甚完整井內淤泥業已掘去水仍不下蓋因馬路下之洋灰排水管全部堵塞非一部分之所致須將全段排水管挖開掏清淤泥別無他法等情據此查該段洋灰排水管西起撲約里一街東至瀋陽

公園長約數百丈如行翻修工程浩大需款甚鉅暫時碍難修理但關於全市下水道工程繁累正在計畫之中俟籌有的款時擬通盤改修以利宣洩相應函復

貴署仍飭衛生隊暫行設法維持即希

查照為荷此致

函 奉天電燈廠 函為三經路口及鐵樓舊址設置電

汽表及遷移指揮燈等工程業經工竣請速派工接線

以利實用請查照由

逕啟者案查三經路口及鐵樓舊址設置電汽表並遷移三經

路口指揮燈於西華門外等工程業經

貴廠承修工竣惟此燈表均藉電力發動相應函請

貴廠迅速派工接線以利實用即希

查照辦理實錄公啟此致

函 奉天電燈廠 函為大西城門外廣勇安設置柱電燈

工程請速派工與修俾早觀成即希查照見復由

逕啟者茲為啟事計劃在大西城門外新修廣勇安設置柱路

燈五盞以資點綴業經

貴廠派員勘估在案茲准

貴廠工料估單內列工料價款為國幣二百〇六元〇五分自

應查照辦理相應函請

貴廠迅速派工與修俾早觀成即希

查照見復實報公讀此致

函 電燈廠營業部 為商埠三經路北口指揮燈發生故

障請飭工到署會同勘估以便修理由

逕啟者查商埠三經路五緯路口交通指揮燈現因發生故障不能放光夜間交通頗感不便亟應迅速修復為此函請

查照迅賜飭工到署會同勘估以便修理為荷此致

函 奉山鐵路管理局 為函請撥給車輛以便運輸石積

運費仍照半價期間定為二個月即請查收見復由

逕啟者案查敝署批購高山子之石積前曾函請 貴局撥給

車輛以便運輸其運輸等費仍請查照前案照半價核收等情

旋准 貴局公函略開查函詢各節核與原案相符應准按照

上年一切運送手續費收費辦法辦理之以符規定相應函復

即希查照派員前來敝局車務處營業課接洽辦理為荷等因

當派員與 貴局營業課接洽議定每月撥給三十噸車三輛

運費照半價核收等情在案茲以馬路開工需用石積相應

函請

貴局查照前案撥給車輛以便運輸但期間定為二個月倘至

期有延長必要時另再函商即希查照見復為荷此致

函 奉天航空工廠 為函復貴廠擬由廠前埋設下水管

直通于長安街馬路下水道以便洩水向屬可行請即

照辦惟開闢之路須照舊修復請查照辦理由

逕啟者茲准

貴廠公函並附埋設下水管畧圖均已閱悉查

貴廠擬由廠前埋設下水管一道直通于長安街馬路下水道

內以便洩水事關衛生實屬有益如不妨碍交通請即照辦惟

開闢之路須照舊修復相應函復

貴廠查照辦理為荷此致

函 奉天電政管理局 為請飭工挪移小西門裏消防署

門前馬路上之妨害交通電話拉桿以利交通而免危

險由

逕啟者查本署前以大小西門裡順城街馬路北首消防署門

前之電話拉桿一根妨害交通曾于五月上旬派員前往

貴局商准飭工挪移惟迄已月餘仍未實行長此以往非特車

馬行人多成不便即于市街觀瞻亦頗不雅况該拉桿因年久

失修桿線動搖已屬形同虛設若不及早挪設誠恐危險堪虞

素承

貴局對於市政多所協助爲此函請

查照准予飭工挪移以利交通而免危險爲荷此致

函 奉天稅捐局 爲函復馬路灣汽車板房暫借用一

年惟在一年內木署如有需用仍應退還請查照由

逕復者接准

貴局第一〇〇七號來函爲馬路灣處爲商貨往來孔道貴役

派員巡查倘風汰雨無慮遷避擬請暫借該處之木署汽車板

房臨時佔用等因查該板房現在空閒應准暫借

貴局佔用一年惟在借用期間木署如有需用時應隨時退

還准函前因相應函復

查照爲荷此致

函 中央銀行奉天分行 爲函復修築貴分行前馬路現

距二年度爲期不遠請即暫候俟預算確定必儘先辦

理請 查照由

逕復者案准 貴行第二六〇號公函內開查行前馬路既應

由貴署修築所需費用自應由貴署負擔惟函稱須俟二年度

預算確定後始能着手則爲期太遠殊有未便茲經核定由本

分行將此項馬路修築費國幣四百十四元五角五分先行墊

出作爲貴署暫借之款請即早日興修以免耽擱俟貴署二年

度預算確定後再行如數歸還如荷同意當再函請敝總行核

示以利進行相應函復查照見復爲荷等因准此查來函所云

辦法關於手續費周折且敝署元年度預算并此項工程如

此際興修即行呈請

省公署追加亦有未便是以困難從命但現距二年度爲期不

遠應請暫候俟預算確定時必儘先辦理相應函復

查照爲荷此致

函 英國領事署 爲函復疏通原有暗溝以便洩水既

無碍於交通應准修復請查照由

逕復者案准

貴署公函內開前當瓦斯公司於本署門前地內安裝瓦斯管

時曾將木署北大門外之暗溝與馬路旁邊之官暗溝接連處

堵塞以致木署院內之水不得洩出今擬重加修復急待動工

應請貴署派員助驗俾利修復爲荷等因准此查疏通原有暗

溝以便洩水既無碍於交通應准修復相應函復

查照爲荷此致

函 美國領事館 函爲建築新辦公室工程業經重新計

劃更改完竣請查照由

逕復者案查前准

青領事館函請更改地板各項尺寸等因業經選項函復在案
惟關於建築新辦公室各項圖樣說明書現已重新計畫更改
完竣其餘各項建築工作仍照以前說明辦理相應檢同圖樣
及說明書備函送請

查照爲荷此致

函 大信洋行奉天支店 爲函復貴行擬構築自用下水

道以便排洩污水應予照准請將工料款撥交過局以
便招工代爲興修請查照見復由

選覆者案准

貴行公函並附下水道構築斷面圖均已閱悉查

貴行擬構築自用下水道由院內直通於馬路洋灰暗溝以便
排洩污水關於衛生實屬有益應予照准當經敝局派員勘估
完竣實需工料款銀幣四百六十六元八角一切做法另有設
計圖及預算表註明

貴行如表同意請將工料款撥交敝局以便代爲招工興修將
來工竣工料如有節餘或不足時雙方再爲核算相應檢同設
計圖及預算表函復
查照見復爲荷此致

指令 奉天市電車廠 爲據呈五月份收支預算書准備

奉天市政公報 公版

案由

呈暨預算書均悉應准備案仰即知照書存此令

指令 奉天市電車廠 爲據呈本年六月份收支預算書

准予備案仰知照由

呈暨預算書均悉應准備案仰即知照書存此令

指令 奉天市電車廠 爲據請派酒水車由西塔至日站

沿電車路酒水一節因車輛不敷分配困難照准仰
知照由

呈悉查市署酒水車因爲數甚少噴洒市內各街要馬路尙感

不敷分配所請派車由西塔至日站沿電車路每日酒水三次
一節困難照准仰即知照此令

批 瑞德公司 呈爲北陵神橋未完工程懇請准予早日

興修俟二年度預算確定後再行核辦仰即知照由
呈悉該包商所謂水修北陵神橋未完工程准予早日繼續興

修以恤商艱而資結束等情應俟本署大同年二年度預算確定
後再行核辦仰即知照此批

批 王善亭等 爲請緩期拆除遺建之房姑予照准仰即

具呈結保由

呈悉據稱各節尙屬實情姑准緩期三個月由六月二十日起

二一

至九月二十日止屆期自行拆除以示體恤仰即取其結保呈候核奪此批

批 福元增林亭 爲請建築許可証由

呈悉該民原有市平房六間擬將西首第二間之窗戶改換副板查該處在十九丈電車路線內將來木公署修築該處電車路認爲有拆除必要時即須遵照拆除外姑予照准此批

批 魏福玉 爲請建築許可証查該民院內甚爲狹窄所請建築應不准行由

呈悉該民擬於院內新建南側座一坡水平房五間查該民院心南北僅寬約三丈許如將此一坡水平房建築完畢則院心僅餘不足二丈且無建築廁所之地址所請碍難照准仰即知照此批

批 雙合長 爲請建築許可証查自行承保與例不合碍難照准由

呈悉查該商自行承保核與向例不合如欲建築須另覓鋪保再行呈請此批

批 孫啓閣 爲請建築許可証由

呈悉該民原有灰平房一間擬修補上蓋滲漏處約佔六十方尺查該處在十九丈電車路線以內既據結稱將來修築該處

電車路有拆除必要時即遵照拆除等情所請姑予照准結存此批

批 任樹堂 爲請建築許可証由

呈悉該民原有市平房一間擬修補上蓋滲漏處查該處在十九丈電車路線以內既據結稱將來修築該處電車路有拆除必要時即遵照拆除等情所請姑予照准結存此批

批 尚世維 爲請建築許可証查在磚城根三丈以內所請不准由

呈悉該民原有正平房三間擬由東山牆間開房門一座查該處距磚城根在三丈以內核與規定不符碍難照准此批

批 賈榮五 爲請建築許可証查係空地應將契紙呈署再奪由

呈悉該民擬在大門外之空地內新建正瓦房三間查空地建築應將契紙呈署再奪此批

批 榮興茂 爲請建築許可証查自行承保與例不合碍難照准由

呈悉查該民自行承保核與向例不合如欲油漆須另覓鋪保再行呈請此批

紀事

視察旅大教育報告 書 (續)

十六日朝九時到

大連伏見臺公學堂 該校共十八級，學生八百餘人，設備完善，因多用日語教授，故偏重直觀，其訓育以自律自治爲要，尤以養成其反省力，使躬行實踐爲主，十一時到

大連第一中學堂 該校設施完備，成立已十五年，學生按照和六年調查數九〇三人，學級二十級，教員三十一人，常年經費十二萬元，內有滿洲學生十一人，每週有滿洲國語二小時，十一時半到

大連工業專門學校 由藤岡先生引導參觀，各種實驗室，如壓力機，延長機，碎礦石機，繪圖教室等，異常完備。置身其中，幾疑身在工廠而忘却其爲學校也，十二時應滿鐵學務課長有賀氏之招請於大和旅館宴以

奉天市政公報 紀事

午餐，午後二時赴

大連市役所及民政署 該二機關，係在一處，由小川市長，及永井民政署長，前後致詞，略謂現在日滿親善，須共同努力，以求各種事業之發展。造成東亞皇土，尤望諸位，特別從教育方面著手，以完成任務等語，二時半到

大連神朗高等女學校 該校長外出，由教授山田先生招待，該校設備異常完善，爲連市各校之冠，其教育超重勞作主義，其對於勞作訓練有三點，(一)美化教育 於課餘之十五分鐘師生協力掃除拂拭，及布置點綴品，(二)奉仕教育 於放學後，作有益於社會公眾之事，(三)家庭作業 於家庭必爲適當之作業，且記錄之以報告學校，據此三點均能切實作去，頗見其精神之貫徹，三時半到

滿洲中央試驗所 該所任務，即就滿洲所出之產物，以工業方法研究，利用之，其主要者爲高糧，大豆，煤，石，粘土，等 如用大豆，可製若干種油，所餘渣滓，可製若干種粉，以爲食料，以高粱製酒及澱粉，以煤與輕氣化合後，可製石油，(因滿洲無石油礦

故用此法)大石橋所產鑽石，以之製錶，其質極輕，
堪用於飛機之機構由粘土鑄取鋁質，亦甚輕，可製各
種輕便器物之用，四時到

大連電氣游藝園 該園設有木馬，可用電力發動之，周
圍馳騁，宛如賽馬場中，亦趣事也，此外有各種動物
花草等，林木蒼森，頗堪遊覽，五時歸校，

十七日早八時赴

南滿硝子株式會社 該社即以硝石礦，提煉製作各種玻
璃器，由碎硝石起以至玻璃器完成，中經七八次之製
造程序，機聲軋軋，規模偉大，並不惜重資，以羅致
世界各玻璃廠之新奇製品，以資借鏡改進，故近年來
頗有顯著之進步，尤以昭和御大典之際，滿鐵會社所
獻之玻璃雕刻花瓶，為最精奇，工人約五百餘，九時
辭出到

西崗子公學堂 該校創立於明治三十八年六月，大正十
二年四月，復於此內增設大連商業學堂，均為教育滿
洲國子弟而設，校長為村上元吉先生，兼任，公學堂
共十九級，學生九百九十八人，職教員三十四人，常年
經費為四四，三二八元，

商業學堂 係招收公學堂畢業者，授以商業知識，三
年畢業該校共三級，學生八十三人，教職員十人，
多係公學堂教員兼任)對於野備尙頗完善，對於教管
亦能切實作去，十時到

大連早苗小學校 該校成立於昭和二年，為大連市專收
男生之惟一高等小學校，共計二十一級，學生九百九
十餘人，高小分工商兩科，每科均二年畢業，畢業後
更有補習科一年，工科分金工、木工、密業、印刷
等部，均有極完備之工廠，教職員共三十三人，常
年經費六八、一〇七元該校因係職業學校，故工廠學
生亦均工人化，頗見勞作精神，十一時半到

沙河口鐵工廠 該廠創立於明治四十年四月，所占面積
為一、三七七、六〇六方呎，有廠屋八十一所，建築
費六五〇三、九八八圓，服務人員二、五二五人，每
年製車修車能力如下

製車	機關車	一三〇輛	修車	機關車	一二八五輛
客車	一四四輛		客車	一四六〇輛	
貨車	一六五〇輛		貨車	一三六〇〇輛	

每年生產額約一〇九八萬元，凡各廠之工作，均用機
械及電力為之規模偉大，令人驚嘆，參觀約二小時許

，於該廠食堂午餐後，即赴星洲海濱公園，全園於該處合攝一影，後隨意遊覽，五時許歸棧。

十八日早七時登車赴旅順至

關東廳 由田邊學務課長出見，報告湖內及旅順教育狀況等，約談十餘分鐘，辭出，至

旅順公園 稍事勾留，於十時半至

旅順高等公學堂師範部 該校分男女兩部，男子師範三級約一百二十餘人，女二級約五十餘人，男女宿舍，亦均在校內，設備異常完善，觀畢又到

附小部，學生態度活潑，精神煥發，設備亦均完善，十二時乃赴

旅順工科大学 該校規模宏大，設備精良，凡應用之試驗，無不各設工廠以實驗之，雖名為學校，而普通工廠不是過也，午後一時到

關東廳博物館 其規模宏大，搜羅萬有，可與滿洲資源館相埒，如天符佛像，古人屍體，歷代古蹟凡他處所不易見者，而此館羅致備道，洵盛觀矣，二時半到

白玉山登表忠塔憑欄四眺，江山悉歸眼底，旅大港灣凸凹之勢，一覽無餘，時天雨濛濛，乃下塔三時抵

奉天市政公報 紀事

旅順戰蹟陳列所 其陳列戰勝俄國所獲之戰利品，不可勝數，又有戰地模型多種，足令觀者興感，所內屋頂有直徑二尺餘之窟窿，一據云日俄戰時，俄國榴彈所轟擊者，特意保存，留為紀念云云，五時乘旅大汽車返連濱，

十九日午前十時半乘汽車赴金州，抵驛僱馬車至市長公館拜謁，談約十餘分鐘，辭出還赴

金州張廟 入內參觀，見該廟係昭和二年新築者，丹楹刻角，畫棟雕樑極輪奐之美，流連時許，正午同寅王君景穆，招宴於復興園，餐館入置，清酒數盞，飛觴暢飲，雅盡一時，餐畢，擬赴鐵甬公園一行，以資仰企，時天陰欲雨，乃乘三點鐘汽車返連濱矣，

二十日朝九時乘急行車返奉至

湯崗子乃同下車，浴於對翠閣之溫泉，該地經人力經營，幽靜清雅，若別有天地，該泉係層層樓房，屋內亦極潔雅，浴畢乘六時北上車返奉天，

(六) 視察後之感想

在旅大視察共五日，在此五日中午，視察所及者，如學校

也，工廠也，各行政及文化機關也，總計不下二十餘處，雖各處之性質內容不同，而其服務人員誠懇精勤，振奮銳進之精神則一，其上焉者，既能悉心籌劃以求進，下焉者復能忠勤不懈，以盡責，以致其所辦事業，或則磅礪偉大，或則猷緒精深，均能各臻其優越之境，即聞其市民之一切活動，亦莫不蒸蒸日上，市街之一屋一木，亦靡不措置井然，誠所謂優良之社會，非一事之偏長，一處之獨善已也，而觀者目眩心驚，徒噴噴稱羨其某也優良，某也偉大，寔不知此乃全市人民整個努力之精品也，蓋亦即其小學教育功效之表現也，當初至連埠觀察各校時，見其經費之充裕，設備之豐富，教者之熱心，以為學校教育雖善矣，然猶以為未見其施諸社會之效果為何如也，及由社會各方觀察，見其人民常識之豐富，服務之誠篤，對一切道德規律之遵守，於以確知其為均受小學優良教育之功也，又為怪其歲投鉅資以側重教育哉，是以校長等此次視察歸來，雖百感填膺，而歸納想來，祇在努力教育之一途耳，此次借鏡他邦，觀摩有自，將益知有所勉矣。

(完)

夏季衛生宣傳會誌事

關於衛生宣傳會說幾句話

四

國家和都市都是民衆的集合體，每個人無論是智愚賢不肖，他的所為，不外乎求增進自己的幸福和健康，那們集合體的支配者，無論國家和都市都不能例外，對於集合體的幸福和健康，應當如何的設法維持和改善呢？奉天市；就牠的個體說起，照區域，論人口，無論任何方面說起來；都不愧是一個偉大的集合體，為修飾牠的觀瞻和謀牠的進展，對於衛生上的建設，固然是應積極辦理，然而一市的衛生要照一個市民做起，那們；應如何設法喚起民衆的衛生思想以期順利進行呢？

此次為謀收效偉大和徹底宣傳計，本公署和瀋陽警察廳雙方合力舉辦這個衛生宣傳大會，雖日別祇為四日，到會的聽衆是頗形擁擠，我們覺得他們對於衛生的觀念是更深一步，他們得到的益處是更多一些，他們很沈靜的聽講，並且將講演的要旨他們多半記取下去，現在；我們為延長我們宣傳的存在性，將所演各題的全豹刊出，希望大家分出一部分的時間，詳細看一看。

夏季衛生宣傳會各日會序

第一日 六月二日(星期五)

會場 城內鼓樓南奉天大舞台到會人數約五千名
會序 滑稽影片

閉會辭 副市長(政行政科長代表)

衛生影片

講演 演題談談衛生畢天民大夫

衛生影片

講演 題說蠅陸蘇冀大夫

衛生影片

講演 題兒童衛生徐達夫大夫

滑稽影片

閉會

第二日 六月三日(星期六)

會場 南市場東北大戲院 到會人數約六千名
會序 滑稽影片

閉會辭 警察廳齊廳長

滑稽影片

講演 沙眼的預防和注意張鳳書大夫

衛生電影

奉天市政公報 紀事

講演 結核的預防法吳仲樓大夫

衛生影片

講演 奉天市水井之調查郭開鐘大夫

衛生影片

閉會

第三日 六月四日(星期日)

會場 北市場中央大戲院赴會人數約六千餘名
會序 滑稽影片

閉會辭 副市長(政行政科長代表)

滑稽影片

講演 梅毒之害張干城大夫

衛生影片

講演 各種傳染病之預防王耐攻

衛生影片

講演 疾病之來源邱秀岩大夫

衛生影片

閉會

第四日 六月五日(星期一)

會場 工業區維新有聲電影院 到會約四千名
會序 滑稽影片

開會辭 警察廳齊廳長

衛生影片

講演 酒之爲害李海客大夫

衛生影片

講演 談談衛生馬仲騏大夫

衛生影片

映射笑片

講演 衣食住之衛生陸濤寰大夫

映射笑片

閉會

附各講演詞

談談衛生

馬宜麟

提起「衛生」兩個字來用不着再去解釋大概每人都知道吧可是若考究起來真正懂得「衛生」義意的恐怕不大多吧即便懂得可是他本身是否實際的去作很是疑問

常見市上各種商品的做單那些時髦一點的都要點綴上幾句衛生的字樣甚而以衛生爲標號例如衛生球衛生糖菓等類其寔要詳細的考查一下有那樣是依據衛生的規律和方

法製造的呢

六

今天不是向諸位談甚麼高深的學理總是照我們的現狀能以辦得到的盡力的實行出來方是 救人的宗旨我們所講的不是說衣食住要如何的奢華所要注意的就是先從日常的生活上做到衛生的地步就是我們每人先存有衛生的觀念因爲那貴族式的衛生辦法在時下這種生活疲憊經濟奇窘的社會作夢也是難以辦到的我們的責任不是講衛生是要去努力的實行的

要想實行必須先明瞭甚麼不合衛生例如吐痰罷人人都知道這東西骯髒並且確有許多疾病特別是肺癆是由牠而傳佈的可是隨便往地上亂吐的不是很多麼足見他們對於公衆的衛生觀念是絕無絲毫啊再有糞便內有許多病原菌如傷寒虎列拉赤痢等是藏在糞裡所以因着糞便的處理不善致上述各病的流行實在不少的

其餘如公用的手巾能傳染沙眼眼髮舖的剃刀能傳染皮膚病另外如煙嘴碗箸牙籤等都是傳染的利器所以我們要想衛生必須從根本做起先有衛生的觀念而養成習慣那疾病自然減少了，希望大家對於這些簡而易行的事項着手實行纔好，

結核的預防法

滿大醫院內科 吳長宜

結核就是我們普通叫做癆病的症候。他的可怕。地位雖不能詳細盡知。但關於他大概的情形和危險。總不能不知道吧。

對於這種可怕的疾病。我們要想避免他的危害。只有在沒有染得這種危險的疾病的先。講求預防的方法。所以今天我打算把這病的預防方法對大家畧畧談談。

一、最要緊的就是個人身體的健康。只要身體強壯。對於這種病原菌就是結核菌。就有一種相當的抵抗力。就是遇到結核菌傳染到身體內。也是能把牠消滅。或是抑制使牠歸於無效。自然不受牠任何的侵害了。

但是要求身體的強壯。除了講求衛生以外。實在別無良法。就是選擇富有養分的食物。每天按着規定的時間。作相當的運動。工作時間不可過長。每夜至少須睡眠八小時以上。這些事情是必須注意的。

再有患結核病的人。尤須注意以下的事項。就是房事和飲酒。因為這兩項若不加以節制。都能使身體對於結核病的抵抗力漸次的減弱。

不脛氣管等處的慢性疾病。也是容易感受結核的。有這種病的人。不要忽略。趕緊治療纔好。

奉天市政公報 紀事

二、避免傳染的機會。因為結核患者的痰內。含有無數的結核菌。他咳嗽的時候。即把病菌隨痰沫噴散各處。所以最好能

不接近他。為妙。患者的食器。必須和別人的嚴加區別。衣服被褥等。須長加曝曬。洗濯時。務必煮沸。最好把患者隔櫃。或送入病院。一則既可治療。二則免致傳染他人。患者必須自備專用

痰盂。或手巾。手紙等。以備吐痰。但用後。須消毒或燒毀。

居住的房屋。窗戶。要時常開放。以便空氣流通。並使日光。能以充分射入。並須保守清潔。及隨時洗手。均是預防結核的要務。

砂眼及膿漏眼的預防常識

張鳳書

砂眼病：因由「砂眼病原菌」而起

症狀：傳染之初。多不自知。迨症狀稍進行後。則眼內覺

有異物，發燒，分泌，疲勞，角膜合併症發生後

則成疼痛，羞明及視力障礙，眼瞼結膜上發紅充

血及汎發性浸潤，乳疳增殖及顆粒發生，為其主要

症狀，最後變為瘰癧，乳疳呈微細赤色之隆起

顆，粒為帶黃色或赤白色之突起。二者均發生於結

膜上。形如砂粒。故有「砂眼」之名。

合併症：砂眼白翳及潰瘍最為常見，即多在角膜上半部起灰白色之瀉濁。常由此白翳緣部發生潰瘍。此時

七

疼痛不堪流淚甚多，治療後亦多因療痕瀰漫視力不良，

眼險內反及睫毛亂生更為多見，內反及亂生發生後因睫毛常摩擦角膜致使白翳增惡，誘起潰瘍，此時疼痛，羞明及流淚更為難堪，

砂眼患者常起淚道阻塞或淚囊炎，

結膜大部形成癢痕，淚腺分泌減少時結膜及角膜則起乾燥失去光澤引起乾燥症，

眼險下垂症係由於結膜及軟骨肥厚而起，

險裂縮小，砂眼經過長時間後常起險裂縮小症，

不正亂視，砂眼白翳治療後，角膜表面凹凸不平，

角膜雖然透明視力亦有障礙，不正亂視用角膜

計甚易診出，

經過：砂眼為極慢性之病，此病既得後一生不能除根，

結果：白翳時常不能治退，潰瘍及乾燥症則常致失明，

治療：一旦發覺有此病症，須即就醫治療，且因此病為

慢性故須有忍耐心方可收效，

防：傳染經路如左：

一、砂眼患者之眼(眼脂及淚液)↓手指↓物品(手

巾，紙幣貨幣等)↓健康者手↓健康者眼

二、砂眼患者之眼，手巾，洗臉盆↓健康者眼

由其傳染經路看來，只要能使病毒傳不到眼內，即能將此可怕的砂眼免去，現將簡單預防常識列左：

一、不要用手指直接擦眼，手指要常保清潔

二、擦眼須使自已專用之清潔手巾，母子夫婦亦不要通用一塊手巾，

三、洗臉盆須自專用不可濫使，

四、砂眼患者使過洗臉盆，須用熱水洗淨，晾乾再用，如用肥皂充分洗滌更佳，

五、砂眼患者用過物品(如衣服，貨幣等)須消毒令其清潔，

①②③ 膿漏眼病因：由淋毒菌而起

症狀：

一、初生兒膿漏眼：下生時，由母親之子宮腦部

淋毒分泌物而傳染，眼險腫脹，結膜充血，經

數日後由險裂膿汁流出，此時如不加以適宜治

療則起合併症而失明，

合併症：角膜中央或稍下方發生淺濁及潰瘍，甚至由穿孔而起前極白內障或葡萄腫，虹彩圍着等而失明。

二、成人膿漏眼：大多數自己患淋病不加小心將淋菌侵入眼內而起，

自覺症狀則眼內有異物感，羞明及疼痛，其他症狀與初生兒膿漏眼相同，惟合併症則較初生兒膿漏眼容易發生，常由角膜中央或其周邊部起淺濁，潰瘍，有時惹起虹彩毛樣炎或穿孔，治療後遺留者性白斑或葡萄腫以致失明，

預防：小兒下生後用硝酸銀液洗眼，

大人有淋病時須先將淋病根本治療，小便後須用肥皂將手充分洗滌，此外如飯館，公共娛樂場之手巾把最易傳染務須注意，不幸一旦受其傳染須即就醫治療，

酒之爲害

李士瀛

酒是什麼東西不用解說人人全知道是嗜好品之一。不論到那個地方，酒這種物件差不多全知道。鄙人大膽來說，除去在酒的和信教裏的一部分人以外，在成年的人沒

有嗜過酒的滋味的人是很少的。所差，不過常喝與不常喝同喝的多少而已。

酒既是嗜好品，不是像衣食住那樣人生所不可缺的東西，爲什麼多數人要喝牠呢？甚至於有人非喝牠不可的。我們要知道這一層，先要想一想酒是怎樣喝起的。鄙人來想最緊要不過下列幾種：

一、本來不會喝酒的人，因爲自己爲困難的事情或者發愁的時候拿酒來解除煩悶俗語云，一醉解千愁。醉了以後彷彿把愁悶能解開。一回兩回日子長了。酒也就成了他的必需品了。

二、在宴會時同座的人全會喝酒，自己不能不隨從多數。久而久之，在吃飯時就想喝一盃。

三、吃酒菜時常常用酒伴引子。日子長了。菜不吃了酒可不能不喝。

四、天生來好酒。見了酒就垂涎，這種是有遺傳性的。由以上這幾種來設想，就知道酒是怎樣喝上的。

其次現在說說酒到人身內有什麼影響。就普通常見的幾種來說。喝完酒以後臉發紅。這是因爲酒喝在腹內，內部臟腑的血管收縮，裏頭所有血液不能不往四肢顏面各

處流動。所以臉同四肢發紅。再多喝頭暈頭痛隨之而起了。其次酒能興奮。酒喝完以後多說話大笑大哭等；甚至於作出意外舉動。喝的再多就會暈倒。由以上這幾種作用，他的害處也就隨之而生。

一、喝酒之人。最容易犯罪。俗語說，酒是英雄膽酒的力量能使你失去你的人格；大膽，平常所願慮的事，所不敢作的事，全能作的出，甚至於打架，殺人，放火等等。連自己的生命也有危險究其原全是酒之所使。

二、再者喝的少或是身體強壯的人。在壯年的不覺得如何有害。等到年老。得了精神病(瘋病)或是腦溢血(半身不遂痰迷心竅)等等。

這兩種病雖然不都是從酒得來的。可是喝酒的人帶有危險性的。

三、喝完酒當時就死，這是因為喝的太多與奮過度，血管破裂或是心臟衰弱的人最容易發現。

有以上的種種危險可以說害處過多。又不是必需品。何必非喝不可呢？以買酒的花費蓄的作些有用的事。省得花錢買罪。所以我奉勸大家來作一個呼喚，禁酒！



市政名言

國家要市政辦好要有市政教育
人民要市政辦好要有市政常識
市政公署要市政辦好要有市政人才
市政是國家精神表示
市政是市民幸福的根基
市政是世界美的代表
市民有指導市政得失之責任有服從
市政設施之義務

經濟

世界貿易跌減與工人失業之救濟策(續)

(續) 楊振宣

第五 各國救濟失業之損失

查世界各工業國、由失業問題所受之損失、據字林西報載、萬國勞工局、近曾發表一重要之報告、此報告之題名為「工作小時與失業」、其目的係欲在縮短工作時間中、求得失業之救濟、此報告中內含世界失業之完整統計、據謂世界各工業國、無一不因維持失業工人之救濟、而在財政上受重大之損失、每年各政府、各市政當局與各私人機關、均對救濟失業、用去鉅款、即如

(一) 奧大利亞、現在關於救濟失業之費用、較一九二四年增加一倍、(二) 比利時、救濟失業之基金、除失業勞工家族津貼不計外、已由一九三〇年之三三、〇〇〇、〇〇〇法郎、增至一九三一年之三六五、〇〇〇、〇〇〇法郎、(三) 德意志、強迫保險失業救濟與市鄉賑濟各種費用、共計已由一九二八年之一、一五一、〇〇〇、

〇〇〇馬克、而增至一九三一年之二、九七三、〇〇〇、〇〇〇馬克、(四) 美國、強迫保險之費用、在一九二四年至一九二五年度曾有五一、五〇〇、〇〇〇鎊、一般視此數目已為過大、而在一九三〇至一九三一年度則反加倍、而達一〇一、三〇〇、〇〇〇鎊、據勞工部長之計算、一九三二年一九三三年度之此項費用、更將增至一二〇、〇〇〇、〇〇〇鎊、(五) 意大利、強迫保險之總費用、計在一九二四年有三三、八〇〇、〇〇〇利爾、(意幣)在一九二五年有三三、一〇〇、〇〇〇利爾、(六) 荷蘭、施行自由失業保險費用、在過去七年中、亦增加三倍、(七) 波蘭之強迫保險費用、在過去七年中、亦增加三倍餘、(八) 瑞士、此項費用之增加、則由一九二五年之二、六〇〇、〇〇〇法郎、達至一九二六年之四、三〇〇、〇〇〇法郎、迨一九三一年則竟增至三七、六〇〇、〇〇〇法郎、

以上所述之數目、均尚未計及地方救濟與私人機關救濟之款數也、即如美國以紐約城而論、該城之市參會、預計在未來十二個月中、該城救濟失業需款美金七五、〇〇〇、〇〇〇元以上。且在此數中最少須有美金五五、

〇〇〇、〇〇〇元、應由公款籌撥之、華盛頓對於救濟失業一事、近曾通過種種借款、計各州失業救濟美金三〇〇、〇〇〇、〇〇〇元、有收入公共建築工作借款美金一、五〇〇、〇〇〇、〇〇〇元、聯邦公共建設工作借款美金三三二、〇〇〇、〇〇〇元、除此以外、其他救濟借款主要者、有美國紅十字會撥款美金四〇、〇〇〇、〇〇〇元、此種慈善救濟賑款、其總數雖大、但不過僅勞工損失之百分之一耳、

一九三二年美國之國家收入、除山海外收入不計外、共三、三三二、〇〇〇、〇〇〇磅、其在失業救濟方面所用之費用、約占國家收入百分之三、七、至於德國在同一年之國家收入、則有五七、〇七四、〇〇〇、〇〇〇馬克、其官員與勞工之薪金則有三三、〇五五、〇〇〇、〇〇〇馬克、其失業救濟費用占國家收入百分之五、二、各國因有失業問題、而工資減少、物價亦繼續跌落、現在調查世界二十工業國之完全失業勞工、計有二四、〇〇〇、〇〇〇人、其每年工資損失、依平均計之、可達四、二〇〇、〇〇〇鎊也、據此以觀、則各國因失業之救濟、所發生之損失、大有與時併進之趨勢、適足以

滋長經濟之恐慌、而促成社會生活之苦境耳、

第六 各國製造生產之比較

製造生產與出口貿易為正比例、據日本時報載三菱經濟調查局之報告、可知日本之製造業、均謀擴充其生產、且多數工廠方面、皆計畫擴大範圍、故上年十二月日本各種主要物品之生產、平均指數為一七三〇二、較十一月數目增加三字、若將各主要物品分項研究、可知生絲一項、係因時季關係、與美國求量跌減之關係、而生產較為衰落、除此以外、各項物品之生產量則均為增加、茲列日本十二種重要物品之產量指數於後、

物品種數	生 產 量 指 數		
	一九三二年 十二月	一九三二年 六月	一九三二年 十二月
總 紗	一一五〇〇	一一三〇〇	一〇七〇六
綿 織 品	一一八〇二	一一八〇四	一一三〇七
生 絲	一二六〇七	五一〇〇	一三六〇六
絲 織 品	一一二〇四	一一〇〇六	七六〇六
煤	九二〇二	八二〇四	八六〇五
銅	一一七〇三	一一七〇〇	一一二〇八
洋式絲	一一八〇一	一一二〇〇	一一〇〇二

、表列於後、可見一斑矣、

日本各種製造業之生產、既如前表所列、尙有增加之趨勢、然而世界各國之生產、則多見跌減、茲將此種情形

國別	一九三二年	一九三一年
水 泥	一二六·二	九九·五
漂白粉	一一五·九	一〇一·九
苛性蘇達	一一九·三	一六五·六
錫 料	一八五·〇	一四二·二
生鐵塊	一四三·九	一三二·七
波蘭	十一月	五六·七
英國	七月至九月	八二·七
瑞典	十一月	七八·七
蘇聯	九月	一七四·三
按上表所列、各國物品之產量、由指數上之觀察、可以見出其低落之事實、無待論矣、但在本年一月以還、各國重要物品、已多因改善方法、略見抬頭、如日本減輕紡織界之限制以來、本年紡織品產量、則較爲增加、其餘如煤水泥漂白粉苛性曹達及錫料等、均有改善計畫、將能增加、且查現在各國之物品、其價值比較禁金出口以前、亦大爲增高、即如美國之棉花、現在價值較前加百分之一二六、石油現價增加百分之一二三、如印度棉花、增有百分之九三、滿洲大豆、增有百分之九四、豆餅增有百分之八二、綿紗增有百分之六六、小麥增有百分之六五、據此以觀、則將來之物價、倘能逐漸增加、而各國製造品之產量、或能隨之而擴展、此固自然因果關係之原則也、	九八·二	
奧國	十一月	六三·六
比國	十月	六五·七
奧國	九月	六六·二
比國	九月	六六·二
坎拿大	十一月	六一·〇
智利	十月	一一五·七
美國	十一月	五八·〇
法國	十一月	七六·四
匈牙利	七月至九月	五八·〇
日本	十月	一〇九·二
平均指數		一九三一年
		一〇〇·七

波蘭 十一月 五六·七 六九·三

英國 七月至九月 八二·七 八八·八

瑞典 十一月 七八·七 八六·一

蘇聯 九月 一七四·三 一八九·二

第七 結論

夫總而言之、世界貿易之跌減、工人之失業、以致各工

業因之製造生產量、發生惡化、共陷於縮減之苦境、則物價不能維持平均、各地購買力同感不足、社會生活困難、因以造成世界經濟之恐慌、有由然矣、吾人爲打破現代之經濟難題、與世界各國以適當之昭示、非從世界經濟協同原則下加以共同調劑政策之採納、不能解決現在之苦困及避免將來之危機也、其協同之方針安在、則應之曰、現在世界經濟會議開幕矣、倘以吾人之見解、能就此世界經濟會議之機會、則殊有救濟之方策如下、

第一爲創立關稅協約、發展國際貿易、第二爲提高市場銀價、打破各國密令、第三爲調劑各地消費、限制生產數量、第四爲改善工業製造、對外貿易因營、第五爲設立世界銀行、統一國際匯兌、以上五種計劃、茲分別述之、以結吾論焉、

第一 創立關稅協約發展國際貿易、

近來世界貿易之不振、由於各國貨物之不能暢銷而貨物之所以不能暢銷者其唯一之根本原因、則各國關稅提高、顯然築成絕大之障礙、以抵拒外貨之輸入、此固極明顯之事實、而爲人所共知者也、今欲發展貿易、使各國

工商業呈其充分之活動、其重要之前提、必先打破關稅障礙、蓋不知此不足以救濟各國之經濟互困情形、而打開世界經濟之新出路也、關於此節、美大總統對於此次世界會議、曾發表其消除關稅障礙之大願望、但將來會議之結果如何、吾人不能預斷、惟就個人之見地、世界各國、應於經濟協同之主義下、創立國際關稅新協約、此項協約之目的、在使各國間關稅低落、於出入口稅率上之比較、勿爲特著之懸殊、且於各本國缺乏及需要之外貨中、加以特別低減之規定、不爲消極的排貨政策之實施、如此則各國相互間之交換貨品、自易暢轉暢銷、此實共有裨益之開展、不能行於互相抵拒、兩敗俱傷之鎖閉政策、如此關稅既有全世界同一之低減、則國際貿易之前途、自有充分之發展矣、

第二 提高市場銀價打破各國密令

世界金貴銀賤之由來、起於歐戰之後、各國維持與提高其幣制之計畫、同時多數國家、禁金出口、其他更因戰債之支付、而引起現金之昂漲、其結果因金本位制度之競逐、而金貨流通、遂行斷絕、此實密令主義所演之反映、一致各市場銀價一跌千丈、此種情勢、在產銀國及銀本位之國家、固蒙其重大損失、金融因之動搖、然而同時

因此影響，則市場不振、商賈休業、生活程度低下之國家，其購買力自然銳減，而金本位國家之對外貿易，亦食其反報，蒙受相當之打擊矣，且因此之故，世界之產銀量，亦逐漸縮減，蓋物以貴為重，而貨以賤為輕，勞所必致者也，為今之計，各國一方須廢止禁金出口，一方須提高銀價，在貨幣本位，更應採金銀併用制度，如此則各地購買力增加，是生活程度極高與極低兩種國家，得有平均之調劑，而全世界經濟恐慌，自然因之減少耳。

第三 調劑各地消費限制生產數量

最近各國因對外貿易跌陞，製造過剩之故，在多數國家，對於其國內各種工業生產數量，加以相當之限制方法，所以防止出品過剩，而免資本之虧損也，此種限制生產數量之目的，係屬於消極辦法，無非力求各工廠之收縮而已，結果多數工人因之失業，其於工業發達之企圖，適得其反比例，蓋吾人所主張之限制生產數量，係世界協調的限制，根據經濟互助之原則，而各加以限制，此種限制，正所以力謀共同發展也，蓋因各國之產品，均有固定之數量，且某種產品，均有固定行銷之場地，世界各國應以此標準，而設法調劑各國之消費，如全世界對

於產品之需要量共有若干，分別國產外產加以消費之調查，而確定某種產品為某國所需要，互相規避同類物品之競爭，則物價自然平穩，產額亦免過剩，此對於國家保護貿易主義，予以變更，結果而互相調劑，仍不失為保護貿易之本旨耳。

第四 改善工業製造對外貿易國營

世界之各地之銷納量，既有詳細之確定，則各國對於工業製造上應有特別之改善，其改善方法，即各種工業製造品，除本國消費外，而輸出各國數量，應根據各國之需要，予以適當之供給，此種供給，為避免同業競爭，應規定一種互助之標準，但此項標準規定之後，則各國國際貿易，須一律採用國營制度，方能操縱自如，使國內資本家，不至發生動搖，而於調劑益虛，始能操其勝算耳，誠以貿易國營，並非各國政府壟斷罔利，使國內貿易商人發生損失，乃正所以輔助指導，使本國貿易商人避免損失之意，其目的乃集中本國貿易之精神，發展對外之輸出也。

第五 設立世界銀行統一國際匯兌

世界各國對外之貿易，不但對於本國幣制有重大關係，

即對於海外匯兌，在國際間一切換算，殊有重大之折扣，此種折扣，實於國際貿易發生直接之影響，如各國大條也，銀塊也，以及金銀貨幣等，因市場市行之漲落，予商品市價有極不穩之危險，例如美金、英鎊、法之佛郎、德之馬克、與夫日本之金票等等，各國幣制本位之關係，在國際匯兌上時生變動，故貿易界之打擊，多半因此而起，茲為調劑金銀之平穩，統一各國幣制之法定換算起見，一方為維持各國金融，一方為保護各國貿易，應由各國組織世界銀行，專理海外貿易之匯兌，此種銀行之設置，與前此所謂世界銀行專就歐戰賠款而設之性質不同，此則係就貿易匯兌而設，與各國對外貿易關係一事，殊有相輔而行之必要也，此種銀行之投資組合，應以各國政府為單位，就各國對外貿易額之多寡，以定資本數額之分配，除總行之外，在各國均設支行，凡屬出入口匯兌，均交由該行辦理，以期全世界匯兌之統一，此實便利各國貿易，維持各國金融之一大偉舉也、

綜上所述各節，直接為發展世界貿易，調劑各國生產，間接正所以挽救世界經濟之恐慌，回復各國工人之失業

、本照世界經濟協調、各國互助之原則，以期不景氣之打開，而為世界人類在經濟生活上能獲得新出路云爾(完)

大連港五月份

輸出特產量

比較去年均呈激減

對華輸出仍極不振

據滿洲重要物產組合調查，五月中大連港輸出特產物數量大豆(改良、白眉青豆黑豆均在內)十一萬二千九百四十八噸、豆餅(板餅特餅、均在內)八萬四百七噸、油一千六百六十一噸、高粱二千八百七十五噸、合計十九萬七千八百九十一噸比較去年同月之三十二萬九百七十噸、激減二萬三千七十九噸(約四成)分別各品觀之大豆八萬九百三十七噸、豆餅二萬三千八百五十八噸、油七千九百五十一噸、高粱一萬三百三十三噸、均各激減、原因為運往歐洲減少並因運往中國各品受關稅關係、及其他影響、遂致依然不振、茲將各貨運銷地列左

(單位噸)

大豆

今年五月

去年同月

日本	四六、三二二	二一、九一五
歐洲	六一、四四九	一一八、一四四
美國	——	——
南洋	三、六六三	四、八四〇
中國	一、六六三	四八、九八一
朝鮮	——	——
合計	一二二、九四八	一九三、八八五
豆餅		
日本	七八、〇七〇	七九、六九一
歐洲	六〇八	三、一四二
美國	一、〇八〇	六九〇
南洋	一一三	六一
中國	一九六	一九、九四八
朝鮮	三四〇	七三三
合計	八〇、四〇七	二〇四、二六五
豆油		
日本	六	二六
歐洲	——	三、三八三
美國	——	——

奉天市政公報

經濟

南洋	——	——
中國	一、六四八	六、二〇三
朝鮮	七	——
合計	一、六六一	九、六一二
高粱		
日本	二、七八六	八、七一
歐洲	——	一、〇七一
美國	——	——
南洋	——	——
中國	五九	三、三二二
朝鮮	三〇	一〇四
合計	二、八七五	一三、二〇八

實業部決定開設

農產調查聯合會

收穫豫想分三次發表

滿洲國實業部、爲謀豆糧交易之圓滑起見、關於滿洲
 糧石收穫之調查辦法、作種種研究中、茲決定開設滿洲
 農產收穫豫想調查聯合會、與滿鐵經濟調查會及滿鐵哈

七

爾濱專務所協力，以統一國內農作物收穫豫想，每年夏至（六月末）處暑（八月末）霜降（十月末）三次，經滿洲國官部大連滿鐵經濟調查會，及哈爾濱滿鐵專務所，於同一時期發表之，已於二十三日選任委員，二項農產豫想調查規模極爲宏大，即滿洲國地方行政機關、滿鐵地方機關，以次各地糧棧、特產商等、官民總動員，從事此事者，洵謂爲極界之一新紀元云、

首都商務極殷盛

電話供不應求

價格益高騰每架九百元

新京商務繁盛，戶口率陡增凡百需要之電話一項，供不應求，茲據市內金融交易所確訊云，近日來電話機買賣定價，益趨高騰，查今（九日）電話機交易定價，計日本自動電話、連同號碼出售，每一機國幣九百元左右，又滿洲國手搖式有碼電話，每一個現價一百九十元，如斯高價，尙未聞有聲明出讓者云云、

大連商議開會討論

滿洲國商標法

決議四項已向當局陳情

大連商工會議所，召開董事會議，對於滿洲國商標法、商標權及其他工業所有保護權之商工業部委員會案，協議之結果表決如左

- 一、在關東州內長期使用之米登錄商標，爲保護起見，得設定特別辦法
 - 二、促進締結日滿工業所有權相互保護條約
 - 三、當日滿通商條約締結之際，對於工業所有權、保護條項，要特別記明之
 - 四、滿洲國須加入萬國工業所有權保護同盟條約
- 右四項決議之下，即分別向駐滿日本全權大使、外相、拓相、商相、特許局長官、關東長官提出陳情，在關於一、請究於州內滿洲國商標權、保護方法、
- 一、在關東州內有住所、或營業所者得有與滿洲國內、居住者、同樣可直接呈請及其他手續、即滿洲國商標權利權主張亦同之
- 此二則向全權大使關東長官陳情在滿洲國商標法發令前對其大綱之發表、及商標之請求等手續、得由大連商工會議所代理辦理一切、其他尚有商標法內容之數項、決

定日內向滿洲國實業部總長、提出陳情云云

奉天造幣廠鑄造

五分一角銅幣

又購來新造幣機

鑄造一分及五厘銅幣

奉天大東邊門裏之中央銀行奉天造幣廠、近將開始工作、新京中央銀行總裁榮厚副總裁山成喬六兩氏、於七月一日行將來奉、同時並招待奉市官民等前往參觀造幣廠、當日夜間更在大和旅館設宴云

滿洲中央銀行奉天造幣廠將廠內之舊機械、重行整頓、并於七月一日由總行榮厚總裁及副總裁等來奉招待官民入廠觀光各節曾誌前報、茲者該廠已開始鑄造五分一角白銅貨幣、至五角之銀貨幣因貨幣法之規定爲紙幣、現尙不能鑄造、刻下每日之鑄造能力爲十萬個

更訊、該廠爲統一幣制起見特又購入新造幣機、有八月一日施行鑄造一分及五厘之銅幣云

奉天市百業調查

草帽業

奉天市政公報 經濟

滿人開始從事製造草帽、在民國初年、當時本城僅有兩三家、其規模極小、製造方法、亦頗幼稚、不脫手工業之域、自民國十年許起、機械製品、漸見於市場、工廠數亦漸增加、算有三十五六家營業頗佳、惟週滿洲事變、多數工廠、非倒即歇、現在維持營業者、不過七家、查其七家、營業基礎較爲鞏固、除自家製造外、又採辦大阪品及台灣巴拿馬帽、而爲之販賣、至各自製造之品、殆悉運銷於各縣及沿線地方、本地需要者、概係輸入品、現各工廠所使用之原料、以山東省產麥桿帽料及大阪紙製巴拿馬之兩種、目下需要旺期逼近、各地治安、殆稱確立、內地各縣、購辦漸盛、他如瀋海沿線及奉山沿線方面躉賣店方面、函購者紛至沓來、各工廠有僱傭工人、晝夜兼行、惟恐不及之概、

工廠 恒裕店、寶合帽店、振興合、同益帽店、

寶合、全成立、會興隆、

經營成績 以下各家、生產數一日平均二十打、賣

項一日平均一百五十元至三百五十元、

價格 (一打)

平頂帽四元八角、

巴拿馬(奉天製)二元四角乃至四元、

又(大阪原料在奉製造者)十五元乃至十七元、

又(台灣草)二十四元乃至三十六元、

膠帶(香港製)四十八元、

巴拿馬帽(大阪紙製)九元、

原料

三股棉線一捆(八斤)大洋九元五角、

麥桿編一包(四八〇把)一百三十元、

人造細帽帶、(日貨)一百尺一元三角、

本綿帶(奉天土貨)六角、

帽舖

本城帽舖、計有百五十餘家專事製作各種棉絨皮帽、是項帽舖、多以門市部零售、亦有做坊製作、大宗批售於外城者、該商號等、於每年春夏秋冬四季、發售各季應用之帽、就中以棉皮帽由本城製做者為多、其餘呢帽及草帽、多來自日本及西洋、專由其門市部零售之、其營業情形、視其出品之式樣、及材料良惡為標準、每年在城內及運往外縣之貨品各半、其獲利情形、無甚差異、其資本優厚者、每年獲利至萬餘元、次者亦可獲利數

百餘元、然是項營業、亦視金融之情形而轉移、營斯業者、均亦無巨大之賠累也、

汽水

本城汽水製造業、規模大者、有飲和汽水公司、八王寺啤酒汽水公司、華豐汽水公司之三家、就中小北關華豐汽水公司、客歲冬期以來即行停工、自六月下旬開始製造、因近時氣候炎暑、需要日益增加、三家營業、極為繁忙、

生產 各家一日平生產數、五百瓶乃至二千瓶、
賣項 各家一日平均賣項二十五元乃至一百元、



雜俎

忠姦論

立法院長趙欣伯

蓋開治天下有道，親賢遠姦，明而已矣，明則君子進而小人退，故諸葛亮出師表有曰，親賢臣，遠小人，此先漢所以興隆也，親小人，遠賢臣，此後漢所以傾頹也，可見親賢尤爲遠佞之本也，每讀史至歷代之有大忠大姦，同列朝堂，而姦佞受寵弄權，讒害忠良，卒召亂亡之禍，不禁歎嗟太息，而爲人主者，又不可不審忠而辨姦焉，夫忠良之士，直道而行，不屈不撓，其効忠於君，惠愛於民，成人取義，大節凜然，孔子曰：「自古皆有死，」孟子曰：「所欲有甚於生者，」文天祥，衣帶贊曰：「讀聖賢書，所學何事，而今而後，庶幾無愧，」觀於此，而可以想見古今來之忠臣立身修品矣，夫姦佞之徒，慳蔽聰明，以圖利己，或則竊竊神器，或則禍亂國家，董卓之亡漢，朱溫之篡唐，可爲明徵，其爲謀也，非止一端，其爲心也，再而且忍，所謂惟天下之靜者，乃能見微而知著也，晉，山濤見王衍曰：「誤天下蒼生者，

必此人也，」唐，郭子儀見虜犯曰：「此人得志，吾子孫無遺類矣，」宋，歐陽修之說奸宦曰：「能以小善中人之意，小信固人之心，使人主必信而親之，待其已信，然後懼以禍福而把持之，雖有忠臣碩士，列於朝廷，而人主以爲去己疎遠，不若起居飲食前後左右之親爲可恃也，故前後左右者日益親，則忠臣碩士日益疎，而人主之勢日益孤，勢孤則懼禍之心日益切，而把持者日益牢，安危出其喜怒，禍患伏於帷闥，則嚮之所謂可恃，乃所以爲患也，患已深而覺之，欲與疎遠之臣，圖左右之親近，緩之則養禍而益深，急之則執人主以爲質，雖有聖智，不能與謀，謀之而不可爲，爲之而不可成，至其甚，則俱傷而兩敗，故其大者亡國，其次亡身，而使姦豪得借以爲資而起，至抉其種類，盡殺以快天下之心而後已，」此論最爲痛切詳盡，觀於此而可以想見古今來之姦佞，險詐用事矣，忠姦之性情，既如此異起，則姦者視忠君愛國者爲仇敵，必欲譴害而排斥之，然後方

可逞其狡計也，故姦佞當權，而賢者無立足之地，千古同轍，可勝浩歎，雖然人皆欲其國之興，而不欲其國之衰，何況爲一國之元首，或執國家之大權者，焉有甘於舍賢用姦，以自取覆亡之理，惟自古人君之於人臣也。孰爲忠誠，孰爲奸佞，每不易辨之於事先，況忠臣每近於愚拙，其言也隨，而達於耳，其行也迂，而拂於心，奸臣則反是，或小忠小信，以結人主之歡，或僞憤僞勤，以取人君之信，或結狀左右親近，以邀譽言，或排擠朝廷異己，以固私黨，而爲人主者，復喜其便捷，信其忠愛，以致與奸爲忠，誤賢爲佞，久之則根深蒂固，雖有賢者，疎不聞視，卑不聞尊，莫可如何，唐德宗之於盧杞曰，「人皆爲杞奸，朕視杞多姦媚」，嗚呼！歷代興亡之跡，可以鑒矣，故在上者，用賢強國治天下，同一心理，而所不易知者，姦佞之徒，伺伏左右，乘隙疊感獻媚，使漸墮其術中而不覺，在國人雖早已燭其姦，而在上者，矧目之爲忠，仍欲倚爲輔佐，豈不謬哉，是故賢明之君，必知爲治之要，親賢遠奸，使賢人多在朝，奸佞不得逞其志，則天下治平，百姓太和，萬物咸寧，堯舜三代之治，固不難復見於今日也，惟歷代忠姦，

難以悉舉，姑擇其最關綱要者，表列於左，引爲鑒證焉，逸往事思來者，又惟在上者，辨其忠姦而已，

歷代忠姦綱要表

商

商紂寵飛廉惡來，三賢受譴，比干剖心死，微子去之，箕子爲之奴，卒之天命歸周，武王牧野與師，紂王滅亡，

齊 列國

齊桓公寵豎刁易牙開方，管仲爲相，尙不敢爲極惡，仲死桓公歿，乃有五公子爭立，其禍蔓延，迄簡公，齊無寧歲，

秦

秦始皇寵趙高，嗣於二世時高欺君在上，請善蒙恬扶蘇，立胡亥，指鹿爲馬，謂鹿爲馬，古人向卒亡秦，背羣臣不敢指其非

漢

漢元帝寵宦官弘恭，石顯，師傅齊臣周堪蕭望之被譴，一疾瘠卒，一飲鴆死，釀成宦官之禍，西漢遂以凌夷，成帝哀帝寵外戚王莽，竟被篡，劉歆以不附莽，被害死，

唐

唐高宗寵李義府，許敬宗，諂附武后，武后不顧命大臣
褚遂良，長孫無忌，均受譴死，遂致女主肆虐，唐幾於
亡。

玄宗寵李林甫，楊國忠，安祿山，釀成天寶之亂。

德宗寵楊炎，盧杞，釀成藩鎮稱王僭帝之亂，李懷光欲見
帝，杞阻之，致怨望反，藩鎮幾致亡唐，實此輩有以激
之也。

宋

宋高宗寵秦檜，主和議，以莫須有三字成岳武穆冤獄，
万俟卨，羅汝楫，張俊，汪伯彥，黃潛善，與檜同黨，
排李綱趙鼎，李綱罷相去，趙鼎罷相死。

寧宗寵韓侂胄，譴趙汝愚致死，排朱熹罷相，正人遠而
國勢衰，理宗寵賈似道，戕害善類，輕開兵費，喪師辱
國，遂致南宋偏安，終於不振。

明

明武宗寵劉瑾，蔡小用事，雖有以死報國之韓文，卒無
如何，被排斥以去。

世宗寵嚴嵩父子，招權納賄，致夏言，曾批，楊繼盛諸

人俱罹冤獄。

熹宗寵魏忠賢，內外知有忠賢，不知有帝。楊漣奏其甘
四罪，被責冤死，南北正臣，先後申疏，一時俱斥，萬
曆，吳懷賢等，斃於杖下，周宗，繆昌期等斃於獄中，
高崇龍，周順昌，均遭慘死，而熹宗彌留之際，猶眷眷
以任用忠賢爲念，至死不悟，迫至崇禎之世，國家受害
已深，積弊難返，明哲之君宵旰圖治，竟不能保其國祚
，權姦之爲害烈矣。

記千山之遊

(續)

劉榮甫

逾嶺而北。林木漸稠。蔚然蔽天日。循石徑西下。直
抵鳳朝觀。供奉觀音韋陀。塑繪神巧如生。觀西北岩。
因穴建祠。中懸涼氣。吸人肌骨。道人曰。此冷洞也。
不可久留。祠爲乾嘉時建。

自鳳朝西北行。遙望樹林陰翳。塔宇隱見。余按圖視
之。爲中會寺之前方。行漸近。見殘碑斷碣中。疊石若
橋。水澆澆自石罅中山。一木標名涼亭舊址。寺門東書
極樂世界四大字。其南山亦名筆架峯。東北山曰金碧峯
。上有觀音廟。又一峯巋然特出。曰淨瓶。寺北三山並
列。東曰犀牛望月。次曰麒麟送子。西則無名。寺正西

一山。名財神出獄。寺南三山。東爲寶劍刺魚。中爲海獻巖樓。西爲海靈朝天。寺正殿前。穴殿階爲井。因其勢。於下級院墜。甃石爲門。可出入汲水。名曰門中井。非真門。亦稱西湖井。時將午。道人採龍芽毛菰而其饌焉。山中肴蔬。別饒風味。出中會。北西行。至木魚庵。庵南峭壁若屋狀。其周圍青松白楊。環若樊籬。曰遇春房。庵後林松茂密處。曰青龍岡。陟庵西北丹鳳山。則慈祥觀洪谷庵在望矣。

循丹鳳山西南下。爲五龍宮。客堂懸昌黎陳子蒙。約邑先正馬西岡。與余什祖岐山公。遊山詩一幅。字迹已半沒滅仰觀之下。不禁倏然動祖德之思也。宮之西山。產水晶道人糞出巨塊。與余及之推各一。藏富於地。不能採掘。殊可惜也。

出五龍。西遊太安朝陽兩宮。山境都平夷。秒趣致。返至慈祥觀。觀後山翠松叢茂。西北二峯曰象頭。雞冠峯。又烟筒嶺一峯。孤聳東北。復有探松峯。嵌松崖掃帚松如醴泉諸勝。

山觀北行。經洪谷庵後玉皇閣峯北下。四里許。爲劉家庭庵主羽衣翩翩。出迎。呼僮論茗。旣叙寒暄。始知

爲余素所聞工詩畫之道士王子帽也。談及古今。多見道語。有名士風韻。非僅烟霞痼疾者。

辭子帽北行西折見夫碧岫青峰。奕奕觀觀鴻陰蔽日。溼氣屯雲。雜花亂墜。野鳥爭啼。舉目鮮塵俗氣。無何北折懸崖逼仄。漸入乃舒寬。稍前。道左有塔一。曰玲瓏塔塔後大石名聚仙石。再折而上行。爲清故道士劉太珠墓。又西旋則入無量觀矣。四山環拱如錦屏。蒼翠撲人。大有瀟灑出塵之概。當晚宿於三官殿東客堂。初鼓時。清磬紅魚聲。經院佛號聲。大作。枕上鏗鏘可聽。令人作世外想。詰朝天色溟濛。羣峯若在有無中。松風冷然拂我襟袖。爽入心脾。覺激訖。遂同登殿後振衣閣。岡壁立千仞上有小閣二。蓋前人焚修遺物也。岡南下方有屋兩楹。額曰遜頤。觀東角門外。猪首山腰坦處。有瓦屋三間。曰太清宮。宮側有碑一。知爲嘉慶十五年重修。時有兩道士臨窻彈碁。狀貌偉怪如秋潭老蛟。宮前有松兩株。幹可數圍。蒼鱗如箕。環柯突兀。直聳雲表。余撫之盤桓。俛仰泔度。道士語云。是爲萬年松。循石磴上。旁爲象鼻峰。再上爲三十三天。徑端關一門。曰北天門。門右稍高處。則玉皇閣石闕之所在也。闕

下爲觀音閣。又下爲伴雲庵。山庵望西北峯斷壁處。鏤『攻鳳攻海功成一』諸八字。乃甲午戰後。督軍依克唐阿將軍勒以誌感者也。玉皇閣之北山。巖岩陡險。覆道裂罅。僅容半足。上有大石。可四五人坐。升必以八步。名八步緊。樹軍望而却退。其巖之上。中道股栗欲墜。遂扶携以下。吾與之推同登其頂。上鑿一池。如掌大。道十云。雨輒生龍魚。仰首四顧。天末蔚藍一色。煙雲飄渺。山根綠漪。澗泉如帶。水光瀲灩。若碎錦。忽樹軍仰呼曰。朝餐矣。遂下。至齋堂山蒼野蔽。聊博一飽。齋堂東南有石若蛙。曰蝦蟆峯。又東十數武。大岩名芙蓉峯。堂之東北大石一。舊呼松抱石。茲松已枯死矣。三官殿西門外有月芽井。井西亦有羅漢洞。高深亞于大安。洞上有無根石。石東南小廟後一松。名石齋松。洞前陀陀間。舊有松柏侶。現祇遺小松一株矣。岩上刻石佛岩三字。由草徑南出。至西閣。閣東南一門。題曰『小蓬萊』南門題曰『蓬萊仙境』亦稱南天門。倚閣垣南。則祖越寺歷歷在眼底矣。

出閣西下。遂至祖越。邑先正馬西池曾讀書於此。寺與無量隣山一大石。曰太極石。刻紀道光二年六月二十

四日翻身十餘字。事殊不經。或以石下土沙爲雨水冲刷。致翻轉耳。石南一松。名曰正直。寺宇雖不甚宏壯。而創建甚早。正殿東爲仙人祠。中塑三像。一年約不感。一可古稀。一將耳順。眉宇形色。謂謂如生。以此與西人美術較。或不少讓也。寺東北一石。鑿『獨鎮羣嶽』四字。西北有鉢盂海螺臥象諸峯。西南有鴉雀崖。崖左有小峯三。亦名筆架。又稱三臺。臺南爲獅峯。寺前半里許。松林中有塔一。再前道側大石題『天花亂墜。地湧金蓮』八字。光緒御極時立。

祖越寺西四里餘。爲龍泉寺。寺二門。左岩上一松。高尺許。根鬚畢露。弱小耐活。名以可憐松東側鑿『漱瓊』兩壁窠大字。上具峯巒之形。蓋即清一統志所云之漱瓊峯也。其上爲彌勒殿。顏曰『石門彌勒』或曰『彌勒倒坐』其東一峯。儼若巨象。舒鼻張目。隱伏雪堆中。顏曰『象山晴雪』。寺前殿階中。鑿石窟如拳大。每值宿雨初收則院中積水。混混自穴出。互旬日不休。曰『龍泉演梵』東南鐘樓前大石竊立如獅。當朔望鳴鐘時。恍如獅吼然。曰『獅口鐘聲』亦名『獅峯峯衙』寺東山一小亭曰風閣涼亭。亦曰『萬松主照』。由亭下行數武。一

老松蟠曲如龍。根抱大石。曰『蟠石龍松』又名『松抱石』。寺二門外羣石竝立。中有通路。石質斑駁。如梨花落片。曰『石徑梨花』。過此再前有塔。高丈餘。向傳昔有僧某。雲遊悟道。歸來建此。曰『悟公塔院』。寺東北山下有大石。狀如龜。首東向。曰『龜石朝日』。寺北如來殿後山。岩上鐫『吐符應生』四字。明季大臣盛公所題。下背石碑。註釋其事。解者多穿鑿附會。旁又有二碑。一爲明隆慶五年立。敘遼斯山在唐時爲羅漢洞。今已澀滅。不可復識。千山之羅漢洞。並此凡三矣。又北山腰處有泉。曰龍泉。寺僧覓入香積房。以爲飲料。清時閩人某公遊記。謂龍泉久涸。石罅之水爲瀾櫻泉。乃多以此石罅水爲龍泉。慈祥道人詩亦稱之爲龍泉。寺僧遂沿呼之。寺西南稍高處一亭。中懸大鼓。當夕陽將下。亭影覆光。掩映可觀。曰『鼓樓返照』。又曰『鼓亭落日』。再折北上處。有屋數椽。亦名西閣。遊人碩士多棲運之。吾邑先正王瑞峰。瀋陽樸玉絳諸公。曾讀書於此。余等小住一宿。夜聞獨掩。極想前賢。不勝慨慕之思。顏曰『西閣客燈』。廟前垣下一畦。蓋如天柑菟藟。曰『瓶峯陳翠』。清甲午役後。遼陽知州徐慶璋。幸保孤城勳

『屏藩獨峙』四字。於厥功也。西閣北二十步許。萬松環繞如門。中一塔。當紅日含山。則塔影反射林間。迷離掩映。饒有畫意。曰『松門塔影』。即清一統志所謂『松門景』也。自此再前。有大石平如砥。可三四人坐。旁有松數株。時昔老僧。在此談道說法。松詩讚護時助逸興。曰『講臺松風』。又西北半里許。一石挺然峙立。下有小佛一。曰『丈石凌霄』。寺僧聯多爲王瑞峯先正撰。書法如畫。今稱爲遼東第一。階前之下。不覺心折也。

離龍泉西里許。道左大石刻。『洞天一品』四字。光緒二十年長沙涂景濤類。由是南折爲南泉庵。庵門壁大書。『別有天地』四字。其西南諸峯。尙幽秀。越庵後嶺。北去四里許。西山中全碧隱見者。西海宮也。山宮東北向五佛頂行。隨山陔陀上下。峯廻路轉。澗流冷冷可聽。遙望山峯之陽。廟宇巍然者。普庵觀也。觀址之高。爲千山最。乃行愈近。而徑愈險。幾不可駐足。吾二人攀蘿扶松以上。羊腸鳥道。崎嶇禁迴。石角鈎衣。藤絲藟足。觀之正殿。奉閻帝像。依北山穴建。程宇爲玉皇洞。洞率洪光普庵兩尊者。傳言昔皆山此泊。縈回寂也。時

日已停午。草草餐膳訖。起登東北峯。石齒峻險。巖巖。下視萬樹森林。窅然眩目。俄而崇崖截斷去路。樹軍曰。途窮矣。余與之推亦訝然。近見一松。書曰梯子松。余逆其意。必可階升乃各緣之上。果達峯巔。上原有石佛五。五佛頂之名以此。其中二尊。某年風雨落去。遼陽馮香岑於光緒二十五年。如數補修之。頂上有大松十數株。碑一。（光緒二十五年遼陽馮樹蔭立。）樹軍以年少初登高山。不禁狂喜。長嘯且歌。聲琅琅如用石金。之推箕踞老松下。敲火吸煙。遊目遐觀。其自得也。余依石趺坐。環觀四野。水天一色。雲鳥齊飛。視遼陽城垣幾大如斗。吾身渺然一粟。回憶向遊之首山等。直闕阜邱陵耳。願吾也生長里閭。每以曩日所見。沾沾自喜。便誇眼福。而弗知世有千山也。即此以思。昔人有五嶽歸來不看山之說。即遊千山亦未可便以自矜也。余不惟於遊山有欷然之思。而於學猶深不足之感焉。流連頂上時許。適循路下。北趨梯子嶺。至背雲觀。主人留餐焉。觀在千山西北麓。無甚佳景可誌。

離觀而行。經雙峯寺畧一駐足。即賦歸來。時晚煙四起。紅日大如車輪。沉沉西下矣。遂疾走。乘燭時乃至

館。之推樹軍留宿校中。夜間談及所見。大抵山石橋村入千山百谷口。至東極宮。則坦而僻。近香岩界達大安。則奇而險。起以朝遼北北谷而西。迄龍泉五佛頂。則幽而曲也。言已。車爾裁箋。撰短記之。以爲他日臥遊之助云爾。

(完)

同學錄序

曾靜軒

昔之官於朝者。有班朝錄。或稱驗官錄。即後世指紳錄所主。今之同學錄。殆備與於斯乎。雖然自有指紳錄。則階級分。奔緣之徒盛。而政網替矣。有同學錄。則黨派分。傾軋之端起。而士風薄矣。斯二者無補於風化。而有玷乎人心。未足爲盛典也。朋儕本無猜也。同在官者。錄若曰業爲長官。某其屬吏矣。長官曰是。屬吏不敢應曰非。長官曰非。屬吏不敢應曰是。屬吏惟長官鼻息是仰。頤指是承。以爲不如是。而長官不爲尊。而屬吏亦不爲尊長官。於是上有呼。下有諾。喜有賞。怒有刑。則予察自雅之習起。而閭閻譴謔之流遁焉。向所稱批鱗骨鯁之人。則貌合而神離。表敬而情疏。可侂諸不顧矣。斯不亦階級分。奔緣之徒興。而影響於政綱者

然。同學錄者亦然。錄若曰某與某同校也。某與某同級也。某與某同師也。彼中學而我師範。非同校也。彼甲級而我乙級。非同級也。彼張師而我李師。非同師也。得不入主出奴。黨同伐異乎。必至別招類引。拔趙戟立漢轍而後已。夫懷斯心以求處於雍熙無爭奪之世。而猶相見以誠者難矣。斯不亦黨派分。傾軋之端起。而影響於士風者歟。孔子曰。老者安之。少者懷之。又曰。吾非斯人之徒與而誰與。子夏曰。四海之內皆兄弟也。孟子稱伊尹匹夫匹婦。有不被其澤者。若已推而納之溝中。張子曰。民吾同胞。物吾與也。程子謂一命之士。苟留心於愛物。必有所濟。且夫儒者之事。止於此耳。吾曹讀書者。所學何事。惟存安懷之宏願。發胞與之至念。當思匹夫匹婦之不被其澤。而留心有以濟之。則四海之內。皆為兄弟。宇宙內事。無非我分內事。學斯人之所學。志斯人之所志而已。奚必同學云云哉。今諸生行將畢業。而有同學錄之刻。此所謂同學者。止於同學之人焉耳。斯亦隘矣。如諸生化同學之小同。而為同胞之大同。若前之所述。不亦廣歟。此余之所以為序者也。諸生勉乎哉。

生意口

(醒悟)

八

某甲與卜者善，乃問卜者曰：聞君術甚神，果以卜知之，或另有他術歟？卜者曰：卜固能以五行察之，然要在其口力如何，口才之能辯與否，目視其行為如何，然後依其身份言之，無不合者，所謂生意口是也，譬如：斷卦曰：父母雙全，不能尅去一位，伊若曰：父母均在，即將句點，點在全字下，作為二句念，伊若曰：父在或母在，即可將句點，移在能字下，亦作二句念，伊若曰：父母雙亡，即將句點移在雙字下，言父母二人全不能尅去一位也，諸如此類，不可勝數，聞卜者之問卜者來矣，少頃來一農夫，身負長袋，趨至案前，未俟鄉農發言，卜者即問曰：汝為問卜者非歟？答曰然，汝由南來非歟？汝姓郭非歟？農人乃驚曰：君誠神卜何知之詳耶？卜者更作卜式曰：汝事吾輩知矣，為病人非歟？答曰然，卜者又言病者為汝妻，今二日矣，農人曰：皆然，乃詰曰：病將如何，曰：服藥可愈，農人乃多給謝儀而去，某甲在旁已疑不可解，向卜者曰：何能如是其詳也？祈速賜知，卜者曰：今日南風微雨，伊背間，猶存雨痕，故知其由南來，其袋背百忍堂張記，故知其姓張，袋

中有藥包，並有月日，故知病者已二日矣，方中見有當歸、益母、等藥，故知其爲婦人之病，此有何疑，患人之不細心耳，某甲曰，然以上可知，何知其必爲妻，卜者曰，今之世界，倘非其妻，安能冒雨取藥乎，某甲聞之，拍案大笑，這賣卜者可謂狡滑之甚也！

鷗波吟集

春雨 春風 春花 春月

夢九 沈彭齡

蕭齋閒煞踏青鞋。詩卷娛人興轉佳。改火初看添節序如酥先已潤天街。烟籠深院舒新柳。約待名園集翠欒。既雨定知晴亦爽。蜂喧草午傍庭槐。

連朝黍谷覺回溫。花訊傳來第幾番。茶鼓有聲聆遠寺布帆無恙語歸尊。蘇將宿草斂新草。那辨山村與水村。閒道渡溪崇訪席。寒蟬入座可同論。

幾日園林消積雪。便看魏器與姚黃。三千粉黛妝輪脫十二闌干盡漸長。人爲酒酣歌曉晚。天如年少喜芬芳。披公扶醉君休笑。老去簪花未是狂。

秋月何如春月麗。園林相照樹交花。玉樓拈笛翻宮羽

奉天市政公報 雜俎

良夜停騭開酒家。畫舫尙留紅藥渡。噴風初透綠窗紗。含桃無語琴書靜。好誦金經茗蔗華。

坂摺 吳景勳

鴻鈞運轉到陽春。晉澤恩施細雨頻。普將甘露活地脈。濕沾生氣濟人民。九天彌布歌聲滿。四野遙觀淑景新。東作百成應有望。鄉關何處不歡欣。

四海飄飄化日中。東皇即此扇仁風。江河近凍堅冰解。草木滋榮淑景融。俊鳥鸞禽鳴盛世。紅花綠柳爛芳叢。民豐物阜知誰澤。共識天恩帝力功。

盡道春花劇可憐。嬌顏笑靨向人前。難爭松檜寒冬茂。怎比菊梅晚節堅。乍幸逢時開蓓蕾。忽焉過變度香荃。繁華湖謝皆如幻。參透先機俗慮蠲。

舜波 劉鳴煥

江上潮生灑灑波。春光偏向雨中過。枝頭濕潤紅千樹。半背烟籠綠一蕪。聲急敲窗寒意透。夢回欹枕客愁多。明朝試吸桃花水。探得新茶煮碧螺。

尋春人醉喪檢西。翦翦風柔舞燕低。消息更番花有信。吹賊不使絮沾泥。輕颺細雨驚鶯夢。頓逐香塵擲馬蹄。多謝東君披拂力。紅船枝上綠盈隄。

九

種得名花地幾弓。十分櫻桃滿林中。淡雲微雨深深養
綠意紅情盡盡通。嫩蕊半開猶帶露。柔枝低舞不禁風。
繁華好趁春光媚。莫負栽培造化工。

寧負春宵綠底事。遲眠端爲月勾留。十分皎潔渾疑雪
一片清光不羨秋。良夜好開桃李宴。新潮快趁木蘭舟。
階前花影明如畫。靜對銀蟾獨倚樓。

雲英 關義錄

春來好雨落千家。入夜隨風潤物華。綠漲平添三尺水
紅酣時放一枝花。絲從楊柳陰中見。聲向池塘夢裏奢。
展轉小樓眠未得。起看晴日上窗紗。

舞雩當日迹都陳。根觸中年老大身。金谷夢回驚少女
玉關生入望征人。笙歌院落家家夜。煙雨樓台處處春。
寒食東風猶料峭。倚欄不覺一沾巾。

千紅萬紫近高樓。爛漫風前不自由。題牆聲悽遊子恨
芭蕉心捲美人愁。無言有淚終憐息。欲去還來更憶劉。
多謝東皇賦植意。碧闌干外任勾留。

沉沉碧落月華新。雲掩瓊娥若可親。花下邀來同把酒
客中望去倍傷神。櫻開多恨懷才子。香霧消頰映麗人。
玉貌娟娟三五夜。與君共賞綠陽春。

靜庵 金鏡鏡

春陰漠漠暖山城。一雨放勤爲解醒。歌管樓中風有韻
杏花枝上夜無聲。園林乍喜天爲曉。鶯鶯春雨潤雲潤
柔何妨市舉能。山谷詩曰城中三日風素幸路青暖脚健。安
排綺陌賞新晴。

輕風剪剪作春寒。挑盡孤檠酒未闌。已報朱鐘花有
訊。恰宜黃道雨初乾。謝道仲浪淘沙詞云黃道雨初鳴泉
繞砌借琴聽。紅豔凝香拂檻看。乍似初嚴參寶義。袈裟
翻處問阿難。

陶甌至竟屬天工。春在姚黃魏紫中。幾酒慣歌金樓曲
涉江爭唱玉玲瓏。幾經宿雨兼新雨。點就深紅更淺紅。
我亦尋芳同淨納。不辭衣濕過橋東。

由來月下管絃多。况值春晴唱踏莎。一雨消時開錦繡
百花生日見瓊娥。

定知柱府銀蟾現。愛照人間金叵羅。開士幽居饒雅興
良宵可有許詢過。

萬泉河雜吟

文博

茵茵花開六月初。香風習習動羅裾。綠陰遮斷來時路

一曲紅橋畫不如。

虹橋踏過也園東。疊水新荷別樣紅。小艇輕風人意好

笙歌蕭鼓夕陽中。

名園花木錦千株。到此遊人與不孤。最是荷香風定後

水心亭上臥遊圖。

蘭橈一曲探蓮歌。綠色羅裙映碧波。好是夕陽殘照裡

輕風擲曉一池荷。

鸞艇垂楊依月聽。笙歌迭奏幾曾停。波光蕩漾微風起

十里荷花香滿亭。

鷓鴣碧館百花樓。幾處茅亭分外幽。水爲泉多流不去

二分明月小揚州。

名園景物果芳妍。水上蘆山似自然。好是朝陽舒倦眼

一池荷葉露珠圓。

好是天晴雨亦佳。高張畫幟勝吳娃。綠楊深處促容立

也怕泥塗小鳳鞋。

開到芙蓉六月天。恍成綉綺劇堪憐。萬泉亭畔花如錦

膩扇香羅色色鮮。

紅橋十二碧欄杆。燈影波光漾月濶。還得萬泉河上住

等閒且作畫圖看。

奉天市政公報 雜俎

行行又過板橋西。酒肆茶坊一剪齊。幾處樓台歌隱約

琵琶聲裡夕陽底。

不覺人間一點埃。亭亭獨向水中開。漣漪萬頃風光好

坐到黃昏亦快哉。

和王癡生

夢麟

生平心跡動相牽。確是思齊爲見賢。放眼縱觀花世界
達人便結佛因緣。詎知劫後交如水。那得空來性即禪。
此意而今都消歇。偶爲君願一求憐。

身輕未許上瑤墀。顧影伶仃有日知。虛結青螭容入夢
花栽紅杏最凝思。却看春色成陳跡。爲愧屠間無好詩。
待到高軒如見過。此生了不恨何之。

和王癡生

金嶺侍者

癡心悔被世情牽。覓滿天涯少聖賢。論劍吹簫成底事
題紅品綠太慳緣。一身飄泊行猶壯。五嶽歸來性已禪。
不信生材等枯木。年華流水自堪憐。

自從嚼菜踐荒墀。春意闌珊到處知。流水有情憑寄恨
落花無語對凝思。疎狂每憶空前約。賈禍翻嫌後醉詩。
茹苦含辛人俛矣。消磨綠髮更何之。

一一

再和癡生

江山發缺我何之。埋首酸吟杜甫詩。蓬島有緣容寄俗
草廬無事不籌思。幾分春色催韶景。多半文園設故知。
掉損風華羞與說。滿看雲月下庭墀。

可堪同病對相憐。半世生涯等坐禪。袖裏黃金餘點淚
樽中白水淡交緣。久拚冠蓋誠知已。未飽詩書愧見賢。
多是感君珍重意。雲笥一讀一情牽。

懷癡生

程燧明

萬籟無聲早閉門。想思顏色逾黃昏。樹頭斜掛雲多影
簞角輕敲月有痕。一念痴尋新旅社。三生合悟舊精魂。
夜深獨冷人難見。待與青天碧海論。

送劉雅林校長赴日視察教

育七絕四首

馮永政

蓬萊三島駐行舟。說有神仙在上頭。更羨東風風景好
青山綠水甲全球。

偉哉壯志赴東瀛。指顧波濤是去程。笑我送君無別贈
隨將剩水表離情。

此去兼爲訪古遊。三韓經過暫勾留。明夷易象占猶昔

箕子遺風尚在不。

櫻花櫻爛馬東洋。國色嫣紅巧樣妝。就此觀完留眼界
好將異彩化吾鄉。

春日郊原獨步七絕四首

(前人)

報得春來氣象新。漫遊芳甸趁良辰。四圍景色渾如畫
笑我身成畫裏人。

長堤依舊柳含烟。荏苒光陰歲月遷。卻憶去年今日裏
良朋連袂共盤旋。

閒情默語去尋芳。過眼韶華恁恨長。好鳥枝頭偏解恨
愁人不駐弄鶯簧。

飽載春光獨自歸。踏青人去足音稀。多情最是鶯鶯柳
不盡依依繫我衣。

更

查本報六月號雜俎內翻波吟
集中「秀夫王文華」君所著之詩

正

署名誤排流依吳恩培合韻更正
並向二君表示歉意

學生文藝

學生之修養

市六校 傅多文

在家爲子弟，在校爲學生，在國爲國民，由子弟而爲學生，由學生而爲國民，故學生家所寄，國所託也，其責任豈不大哉，家之興也，全賴子弟，而子弟能振揚家聲，尤在爲學生時修養之，學生之修養，願不重說，一、應修養高尚之學識，人在求學時期，在家應受家庭之教育，在學校應受師長之指導，况求學如泛巨艦於海洋，茫茫萬頃，一粟無根，果何所持以達彼岸耶，曰，非有方針是向乎，故苟無其心求學，一蹶千蹶，時設時懈，將何以盡社會之責任也，二、應修養高尚之品行，品行不外謹言慎行，最要者，不誣辱他人之名譽，同學之中，有優於我者，尊之重之，有劣於我者，忠告而善導之，有等於我者，互相砥礪焉，互相切磋焉，否則彼以惡言來，我以惡言反，逞一時之奮，而喪同學之情，於已究何補也，三、練習言語，發言者心之聲也，苟心有高尚之學問，而口不能道之，或道之而不能博他人之樂聞，則其所學恐無所用矣，四、應有強健之身體，

奉天市政公報

學生文藝

欲使身體之強健，必注重體育與衛生，吾國多不注重體育衛生，此外人之視吾國人爲東亞病夫，不亦恥乎，觀夫世界強勝之國，無不注重體育與衛生也，故求學時，極應修養強健之身體，以備負社會之責任也，綜上數端，願吾同學相共勉之，

失敗爲成功之母

市五校 李記發

凡作一件事，要想達到成功的目的，中間必須經過很多的阻礙和壓迫；假使稍微受了一些不好意思，便抽身疾走，誓死不爲，那末宇宙間我可武斷的說，永久沒有成功的事實了！

我們作事，中途遭了失敗，或多次失敗，那是成功途中必經的過程；此刻當審察失敗的原因，究在那裏？捨却錯誤，另定方針，奮勇邁進，貫徹作去，我想終必有達到成功的一日！

你看：現在的飛機該多麼快呀？牠起初就如此快嗎？不能吧！中間也不知道遭了多少次的失敗，才有這樣快的飛機出現！假使發明飛機的人，遭了一次失敗，就退縮不

前，不繼續研究改善，尙能有這樣美妙應用的飛機嗎？

再試看：哥倫布志在尋新大陸，途中受了同行的阻難，過了意外的危險，也可說是遭了失敗；但他能努力奮鬥，用不屈不撓的精神去進行，卒發現新大陸。由此足可證明「失敗爲成功之母」的話，是與真兒不錯！

有志者事竟成

市三校 王超元

世人同具耳目手足，有爲聖賢者，有爲英雄豪傑者，何也，蓋以其有志與無志耳，故吾人志在聖賢，則爲聖賢，志在英雄豪傑，則竟成英雄豪傑，昔漢光武勞耿弇曰，有志者事竟成，言誠言乎，是以買臣負薪，貧不懈讀，李密掛角，勞不廢學，孫康之映雪讀書，蘇秦之刺股力學，竟成碩儒，非所謂有志者事竟成之也，他若愚公移山，亦有志者也，吾輩爲學生者，苟能日就月將，不存一暴十寒之心，自然一日有一日之進步，則將來學業，安能無成哉，吾輩學生固不必論，即如農工商，亦各宜有其志，農苟無志，則收穫必不能豐，工無志，則製造必不能良，商無志，則獲利必不能厚，夫爲農爲工爲商者，且不可無志，况欲駕乎農工商之上者乎，詎可無其志，而僥倖成其事哉，

妬忌心和競爭心

市六校 傅多文

人之常情，欲己之優於人，而不欲人之勝於己也，曠是之故，每有發生妬忌心者，而競爭心微矣，是以今世之人，習於誇詐，好爲機巧，以妬忌心欺人爲能事，何其愚也，所謂妬忌心者，見他人之學業，優於我也，則設法以阻其進步，見他人之品行，良於我也，則假計以毀之，務使其不如我以爲榮，而不知自勉，此在校時所習見者也，他若社會之傾軋，愈出愈奇，愈奇愈險，誠有不可思議者也，所謂競爭心者，他人之學品勝於我也，我則欽佩之，羨慕之，既而思與齊之，於是奮發其志氣，勞苦其身心，孜孜矻矻，不稍暇逸，久而不息，則不但己之學業必成，而品必良也，即如其人之只知損人，而知利己者，或爲之感動矣，考古今之成大事者，鮮有由於妬忌，而無一不由於競爭，堯舜以德競爭，天乃使之四海來賓，禹湯以仁競爭，天下乃使之八荒拱手，余破倫以雷霆萬鈞之能相競爭，天乃使之遺鴻鶴千里之勢，由此觀之，競爭之益，不勝言矣，妬忌之害，不僅害於己也，願吾同學，懷競爭心，而毋懷妬忌心也，

說閱報之益

市七校 趙玉良

夫報紙爲輿論之代表，國民之嚮導，足以活動一時之風俗，關係於社會國家者，至重且大也，故人不可不閱報也，況對於吾輩學生，尤能增進學問，改進知識，且報紙所載之事，不特足爲政府之採擇，人民之代表，而外交政策，恒視其一言以爲重輕，其規模勢力之大，又可想見焉，今歐美各邦之富強也，雖曰內政修明，外交得策，與夫人民智巧，物產豐富有以致之，然未嘗不得力於報紙之宣傳也，蓋報紙之主持公道，評論政治之優劣，外交之得失，一一詳述，使官吏有所取法，有所畏忌，而人民有所感激，然而顛倒是非，淆惑民聽，不但無益且有害也，噫！余願新聞記者，當以真情登之，而閱報之人，亦當有所評判及採擇，方爲有益也。

積財千萬不如薄技在身

市二校 王旭升

人生有一大寶焉，視之無形，酌之無聲，嗅之無味；有之則人格全，無之則人格失，非技能也耶？世人皆以技能爲寶，而不寶錢財者，抑何故也？有價與無價之分也，我國人豈待其家產豐富，閉門逸居，固足以生活；不慎被水火盜賊掠奪之，萬貫家財，煥然而盡，即流爲

本六市政公報 學生文藝

乞丐盜賊，不亦大可惜之事乎？苟有技能不但可免盜賊之患，又可保終身之生計，錢者固有形之物也，技能者乃無形之寶也，若手內無錢，運技能以謀之可得，苟無技能，何可得乎？夫今世文化日進，分業益繁，苟不學技能，欲將來立身於世，猶緣木而求魚也。故曰「積財千萬，不如薄技在身。」旨哉言乎。故吾人欲將來立身於世，非有技能不可也。

向光明路上走

市五校 王德全

社會上一般乞丐流氓，……他們的生活很是困苦吧！問他們因何弄到這個地步？就因不向光明路上走的結果呀！他們平常只是怎樣懶惰！怎樣欺詐！怎樣散漫！怎樣狡猾！……奔着黑沈沈的途徑，直走下去而不自覺，這是太可惜啦！

我們學生，要想前途得美滿結果，必須向光明的路上走：——講誠實。——耐勞苦。——守信用。——認真作事。

可是光明路上亦不善好走，常有許多惡魔來阻止我們，但我們不要灰心，須用全副精神毅力，去却退阻止，戰勝惡魔，那自有達到光明地境界的一日！

三

本學期我讀書的計劃 市一校 吳淑貞

光陰荏苒，轉瞬之間，把一年一年的大好光陰，都已空過了。

好似沉夢初醒的我，在這時候，心靈上也慢慢地覺悟了。唉！往者不諫，來者可追，過去已成過去，未來呢，應當振作精神，努力攻書，現在開學已有多日了，可是在我仍像和開學的那一天一樣。

回想：我去年讀書的結果，真是和所希望的大不相同，唉！去年的光陰，我已經辜負了，現在雖然稍有覺悟，但是已經晚了，因為光陰是一去不復還的。所以就是現在怎樣懊悔，也是來不及了。可是仍舊慮度光陰麼？不，必須另想方法來補救啊！

古語說：「一年一計在於春」。現在正是開學的頭幾個星期，又是春天，我藉着他改換一個：「一學期之計，在於開學之始」。所以在此一學期我要有一種計劃，我的計劃如下：

- 一、每日所學的功課，在課餘的時候，要把他溫習一遍，那末印像便能真確一些。
- 二、對於各門功課，都要求得澈底的明白，不要只得

了一個模糊概念，這樣對於知識方面必能進步。

- 三、在餘暇之時，可購些課外書籍來看，如能選得適於我的程度，那末便得着利益。因為那些課外的讀本，都有很豐富的材料，像國語成績大觀，兒童活葉文選，現代學生，小朋友……都能增加學識的。所以我要要閱讀。

以上簡單的幾項，就是我在這一學期讀書的計劃。

養成良善個人的方法 市三校 哈俊山

從前亞聖孟子說過：國的根本在家，家的根本在身，豈此，就可以知道個人與國家之關係，是很重大的；所以我們欲強其國，必先要養成良善的個人，那才是的；但是，我們拿着什麼方法，才能養成良善的個人呢？就是在能立志；立志在良善，就能成爲良善個人；但是願欲求爲良善個人之志，必定要思想良善個人之所以爲良善個人者何在，且且而學之，事事砥礪之，操守要堅定，趨向要正大，天長日久，自然就能成爲良善的個人。譬如：操舟然，不悞方向，終必能達其程途；如儲蓄然，不怠所爲，卒能貫其目的。我願欲我們青年，切莫因循苟且，自墮其志氣，失去養成良善的希望。

望呀！

我崇拜的偉人

市二校 趙貴春

我最崇拜的人，就是三國時候的諸葛亮。他很有才能，平生謹慎，又善於治國，提倡實業，整頓軍事，幫助劉備，辦理軍國大事，不生異心，不像那亂臣賊子，賣主求榮。後來劉備死了，託孤於他，他補助劉備的兒子劉禪，又南征北伐，北伐北魏，要想統一中原，恢復漢業，可惜功沒完成，就病死在北伐軍營裏。諸葛亮為人忠懇，肯負責任。他為國家的緣故，曾說：「不計成敗利鈍，鞠躬盡瘁，死而後已。」到後來果然照這種話實行，所以我最崇拜他的！

一個乞丐的自述

市四校 李佩秋

火一般的太陽，照在大地上，真熱極了，我遂約二二三好友，同往郊外乘涼。我們一路前進，不一會到了個綠陰夾道，景緻可愛的地方。猛然抬頭一看，見一座美麗的住宅，遮住去路，

門前站着一個乞丐，衣服十分醜陋，口裏哀憐的說：「老爺們！可憐可憐我吧！我是一個逃難的，餓了兩天啦，你老有吃剩下的東西，賞我一點吃罷！」這時從屋

奉天市政公報 學生文藝

中出來一個人，洋洋不睬的走出大門，高聲罵道：「不要臉的東西，你不看看這是誰的公館？你就敢在門前喊叫，快快給我走開！」乞丐急忙離開了這個大門，同時對我們說：「我昨天討飯，就被一家打了一次，唉！總是咱們窮，沒有法子罷了！」說着滿眼流淚。我們看他這樣的可憐，給他幾元奉票，他道謝走了。

我到家裏一想，這乞丐雖然因為他不知謀生，自取貧窮，但像那家「富而不仁」，也真令人痛恨！望我同學，要努力讀書，自謀生活，不要流落到乞丐地步；一旦遇有貧困之人，也要設法周濟，「當仁不讓」，不要學那富人才好！

記滿洲建國紀念第二次運動大會

市七校 田玉閣

大同二年六月十八日，為滿洲建國紀念第二次運動會的日期，會場設於國際運動場，是日也，天朗氣清，我同校學生百餘人整隊前往，早七時即抵會場，會場內旗幟飄揚，軍樂喧闐，蓋已振鈴開會矣，各校合唱滿洲國歌及運動會歌畢，連動事項，先為奉天市內各小學校團體操，各校學生精神振奮，動作整齊，圍觀者均為喝采，

五

次為中學接力競走，萬米競走，及各校擲球競技，與女校團體體操，其中以女初中疊羅漢操，姿勢新奇，頗得一般人的好評，其後為南滿學生模擬戰，兩軍對壘，炮火冲天，烟雲蔽日，在此槍林彈雨中，而進攻軍士，奮不顧身，驍勇直前，卒能衝鋒陷陣擊退敵軍，吾等雖坐壁上觀，而心驚膽戰，無異身臨戰場，而該校學生之注重體育，練習有素，尤為各校之所不及，午後一時半舉會，各校學生依次出場，歸校持筆記之。

本校語言競進會記事

市四校 張鳳崗

學校之間語言競進會也，實為增長學生知識，練習學生口才起見也。所以吾校於四月八日，開本學季第一次語言競進會。

是日也，天朗氣清，惠風和暢，下午三時許，振鈴開會，各級同學，全體教師，齊集二十六級教室，經十級同學，喊立，唱國歌，教師訓話後，各級講員，順次講演。講演者十三人，其中惟以二十級同學李君聲譽宏亮，態度活潑，無一不令人欽佩羨慕也。演畢，師

長將個人分數，分別核算，于老師最後報告結果，分數最多，獨占鰲頭者，即二十級同學李君也。

閉會後，余不覺有無限之感慨！吾儕學期較深，年齡較長，反不能及幼小之同學，愧其愧甚！腦思失敗乃成功之母，今日姓名落孫山，倘能自知勉勵，勤加練習，安知異日不奪前矛耶？不禁又轉憂而為喜矣。今日回憶往事，濡筆記之。

擬日記二則

市一校 王春珠

二十三日那天，正是祭關岳的日子，校裏放假一日，我和陳家姐姐到第一商場去買布，看見了一個乞丐在那有日光的地方蹭著，很是無精打彩的，他那頭髮，是很長又是很亂，臉上的泥，把本來的面目全遮掩的成了黑的啦，身上披着一塊破布，他自己還說我從前老人給我留下的遺產很厚，「我就每日吸鴉片，後來把財產花完，賣掉，吸不起鴉片便就吸白面和注射嗎啡針，以致到這等地步，後悔也來不及了」，說到此處，他就哭了起來，我見了他這種情形，很是可憐，又很替他可惜，可憐的是他這般受罪！可惜的是他歲數正在年青，就受這樣惡魔來纏繞，這是他自招其禍，豈不是令人可惜嗎

，所以我回到家裏把他記在日記上。

二十四日，下晚放學後，就同妹林和父親去看電影，趕我們入場時，正演飛機大戰，場中人很多，當飛機升空時，疾如狂風掃枯葉一般，進退盤旋，如青巖點水似的，機槍掃射，炸彈投擲，如聞其聲，人當之即死，屋當之坍塌，照古時的戰爭器械利鈍，真有天地之別這種物質進化談美，而流血的痛苦也真可憐，依我的意思，這樣的利器全不要他進步，頂好要向道德和平方面進行，這樣殺人的東西，我永遠不願意再看啦！回家略誌大概，以備不忘何！

春日雨後郊遊記

市四校 劉煥和

時維暮春，天氣清朗，日暖風和，鶯聲燕語，柳媚花明，古人在多春日宴遊，良有以也。

某日晨，忽烏雲四起，細雨絲絲；既而雨過天晴，吾約同學張君赴南郭遊，出城外，越道西行，約三五里之遙，道傍桃紅柳綠，燦爛如錦，蓋百村樹以桃著，時正放苞發葉之時，復經雨過之洗濯，更較鮮艷也。俯視碧草茸茸，鋪地如綠絨之毯；行至河旁，見晴波生汶之水，潺潺有聲；遊魚數尾，頗影驚逸；兩岸楊柳垂青

；枝頭烏啼隱隱，此景此情，真使人心曠神怡，樂而忘返也！

未幾霞光返射，夕陽西下，始與同學緩步歸家，對燭無聊，援筆而為之記。

瀋市晨景的一頁

市五校 胡振川

今日天將亮，我得起牀，在院中深吸新鮮空氣，仰視天空，白雲飄浮，四外沉靜，鶉鳴無聲，雲那間，汽笛嗚鳴，電燈盡息，火紅太陽，從東方鑽出，天空白雲，換上彩色，全城車光輝燦爛，染成一幅自然圖畫！此時晨鐘已報五句，我匆匆入室，提著書包，前往學校，沿途景色，多為可記：

(一) 紛往市場上購買貨物之人，有提籃者，有提筐者，有挽車者，一羣一夥，談談笑笑，絡繹道上，

(二) 小販叫賣一街中行人衆多，概皆為事勞碌，大半沒有吃飯，所以小販賣雜食者，不住叫喊。

(三) 警察出動一警察馬隊，為往野外演習，排成大隊由目前經過，兵刃凌空，馬嘶震耳。

(四) 行人如鯽一學生上學，工人赴廠，各機關各法團辦公人員上班，或乘車，或步行，縱橫交錯。

伏想城市規模宏大，人口衆多，樓房壯麗，街道整齊，秩序不亂；今後市民如一致努力去建設，做滿洲國都市之模範不難哩！做世界都市之模範亦不難哩！

朝 起

市七校 文寶玉

仰臉綠樹梢頭，
葉針穿不住的露珠，
向我面上滴來；
四圍景物涼涼，
才覺得今朝霧重，
可憐道春寒之朝，
除却那：晨雞喚醒聲！
小雀唧唧聲！
葉兒細響聲！
垂露滴漉聲！

只我一個人兒，
在密霧中踽踽！

勸友人注重體育書

市六校 高寶山

治安兄如見：

前接來信，知兄品行端正，學業優良，為不勝欣喜，

八

然聞之談教育者，莫不以德、智、體並稱，是體育一事，最宜注重者也。今聞兄求學之心過勝，教品之志過堅，恐用功過度，腦筋疲乏，百病俱生，而為廢人，因此馳信以勸，望兄注重體育，使精神倍增也。

夫體育者，不外體操及運動，而運動亦不外球術、賽跑、跳高、跳遠等是也。以上各項；果能實行，則消除暮氣，解除煩悶，活潑身心，延年益壽，而身體必強健矣，設不勞動，只知用心、用口、用眼，則不免目至睜眠，背至痠倦，體必柔弱矣。不觀夫東西兩洋之人士乎？無論男女老少，莫不注重體育，因之身體強健，精神勃發，故其種強，而國亦強。我兄如欲體魄強健，當以東西人士為法，祈兄注重，努力練習，不可忽畧為盼！別不多叙，專此，敬請
夏安！

弟某某啟

附錄

遊藝場所須知 (行政科文藝課 交發股編訂)

茲將審核准演京戲各劇目分列如左

計開

一枝桃	一捧雪	一飯恩	一團錢	落茄山	懷都關	刺巴杰	木蘭關
二進宮	三岔口	三娘教子	三上橋	白馬坡	艷陽樓	虹蜃廟	伐子都
三世修	三疑計	三進士	三戰呂布	潞安洲	風波亭	戰黃洲	龐翅團
三氣周瑜	三讓徐州	四杰村	四進士	嘉興府	大名府	織龍山	漢皇庄
四郎探母	五花洞	五梅駒	五台山	獨木關	界牌關	蓮花湖	惡虎村
五雷陣	六月雪	七星廟	七星燈	神亭嶺	花蝴蝶	剋荊州	越虎城
八大鍾	八十八扯	八寶公主	八義圖	英雄義	連營寨	水蓮洞	青石山
八郎探母	九江口	九更天	九扇山	落鳳坡	戰饒城	喪巴郎	連環套
九龍盃	九曲橋	九件衣	十三妹	落馬湖	螺絲峪	挑浴車	益都淚
十字坡	百涼樓	百壽圖	百草山	塔子溝	白水灘	紅蝴蝶	玉匣計
千金一笑	萬花船	渭水河	南陽關	返西涼	道遙津	同惡報	武家坡
東皇庄	收徐達	金錢豹	北湖洲	戲迷傳	桑園會	法門寺	蝴蝶盃
				牧虎關	玉虎墜	昂金龜	南北台
				南天門	汾河灣	玉堂春	斬黃袍
				寶蓮燈	拾黃金	彩樓配	滑官冊
				宋金郎	獻地圖	虹霓關	販馬計
				捉放曹	春秋配	烏龍院	賣馬

奉天市政公報 附錄

駟脂虎	洪羊洞	雙新橋	駱后	雙鎖山	孟麗君	閔江州	馬上樓
如馬力	打關袍	瓊林宴	探案密	論英雄	烈火旗	泗水關	金山寺
珠砂痣	空城計	盜魂鈴	畫皮傳	薛家窩	芭蕉扇	李陵碑	古城會
滑油山	馬鞍山	喇嘛塔	荷花溪	龍虎門	過五關	華容道	余唐回
燒骨計	賤骨頭	雙珠鳳	對銀杯	雙蝴蝶	沙陀國	雙烈女	斬華雄
津水橋	珠簾案	天河配	黃金台	土牢計	取洛陽	全家福	大高陞
拾萬金	烟鬼嘆	連環計	鐫美案	青風寨	送金娘	哭靈牌	罵楊廣
奇冤報	抱靈牌	祭江	梁武帝	臨江驛	御碑亭	罵王朗	打昆山
關瑞生	忠孝牌	雙官譜	青風亭	忠孝全	黑松林	甘露寺	戰樊城
陰陽報	賈子	嬰長城	宦海潮	狀元譜	上天台	羣英會	大罵閻
算棍	趙五娘	桃花女	戮魚舟	打金枝	審人頭	鐵蓮花	烏盆計
祭塔	大登殿	血手印	勇起解	滾沙計	君妃恨	喜封侯	戰蒲團
女起解	喜榮歸	蘆花計	鑲公鷄	飛龍傳	將相和	喜封侯	戰蒲團
英節烈	盜仙草	泗洲城	烏玉帶	楊家將	盜宗卷	趙家樓	趕三關
貧女淚	搖錢樹	取金陵	返延安	定軍山	武文華	黃鶴樓	陽平關
探陰山	戰北原	陰陽河	劉香女	收關勝	鹿台恨	大恨仇	打嚴嵩
江東計	戲金蟾	淤泥河	白良朋	宇宙瘋	審刺客	探地穴	趕韓信
賣弓計	穆柯峯	草橋關	潯陽樓	職長沙	受禪台	鳳凰山	珍珠塔
奪小節	紅桃山	封神榜	丁甲山	金櫃計	白帝城	斬蔡陽	江東計

康家營	反潼關	青石坡	戲牡丹	明月球	吳天團	送銀灯	甘風池
金雁橋	雙天宮	美人計	罵金殿	雙觀星	雪杯回	雲台觀	馬嵐坡
蘆花河	遊西湖	羅湖	殺狗	紫霞宮	未央宮	取南郡	破洪州
嵩山堂	景陽崗	鳳儀亭	誠驢劍	朝歌恨	孝婦美	排王鑽	得意緣
失街亭	廻龍閣	桃山洞	天雷報	慶錦楓	碧玉簪	再生緣	埋香幻
天雨花	忠孝王	牧姜維	落花園	柴桑口	取帥印	白虎堂	取榮陽
刺潘洪	盤關	辛安驛	紅梅閣	雙投唐	小放牛	孝感天	海湖珠
雙豹圖	點狀元	殷家堡	遊界關	柳林池	孝義節	鳳鳴閣	岳家庄
琵琶詞	化牛陣	紅鬃客	御菓園	長板坡	戰太平	馮諸葛	冀洲城
紅拂傳	射刺陣	烟火棍	蘇小小	高平閣	鴻髮齋	少華山	獅子樓
蘇文遠	忠孝閣	下河南	梅降雪	御林郡	玉門關	賈家樓	董家山
魚腸劍	取城都	鐵冠閣	錯中錯	淮安府	慶陽園	殷家堡	假金牌
串龍珠	關山	柳金線	請戲鳳	吳漢殺妻	湯懷自盡	羅成叫關	活捉潘璋
大觀園	徐大春	黑風帕	白門樓	夜戰馬超	活捉呂蒙	行路訓子	天女散花
博浪錘	紅通宮	白通宮	堂兒樓	馬前潑水	轅門斬子	嫦娥奔月	麻姑上壽
襄陽樓	鳳還巢	宏碧綠	金鐘罩	鳳陽花鼓	賀后罵殿	日蓮救母	刀劈三關
探親家	翠屏山	富春樓	寄李七	美人查開	打魚殺家	花子巧報	貧賈別密
雙包案	臨江會	胭脂裙	湖池會	太君辭朝	岳雷招親	約法三章	夜宿花亭
請宋徽	燒棉山	暨酒令	銅包勉	丁香孝母	昭君出塞	攻宮掃雪	佛門點元

奉天市政公報 附錄

紫玉葬花	羅章跪樓	張保棒子	趙打連鎖
命殿封官	蒸骨三驗	探花趕府	水淹七軍
法律精神	擊鼓罵曹	花田八錯	徐策跑城
托兆說碑	薛禮嘆月	黃犬救主	東階家私
桑園寄子	單刀赴會	哪叱鬧海	探母別家
坐宮盜令	成德忘恩	搜孤救孤	王佐斷臂
少年立志	濟公活佛	孫臏問志	薛剛反唐
李白醉寫	父子哭城	張公樹松	貴妃醉酒
霸王別姬	木蘭從軍	徐母罵曹	岳母刺子
蘇武牧羊	劉唐下書	林冲夜奔	劉秀走國
紅鬃烈馬			
范忠華辭朝	狸貓換太子	諸葛亮招親	張文祥刺馬
呼延慶打掃	刀劈韓天化	石頭人招親	馬濟龍走國

茲將禁演京戲各劇目開列於左

計開

文章會	優首卷	雙怕妻	僧尼會
打皂	打刀	背板棍	遺翠花
小遊廟	百萬齋	頂燈	一匹布
小過年	頂磚		
探茶奇案	寶蟾送酒	老佛爺得道	

計開

花爲媒	三節烈	六月雪	循環報
貞女血	杜十娘	貧女淚	雙烈女
回盃計	盜金磚	天河配	小天台
美鳳樓	蜜蜂計	水半計	書囊計
茶瓶計	銀鑲釘	女秀才	告金扇
金釵釧	七入賢	桃花扇	賣藍衫
楊乃武	恨毒計	借衣當	井台會
滿漢門	于公案	石梳計	蘇文送
孝感天	絲絨計	鐵牌山	紅燈計
芙蓉瓶	薄命圖	西廂計	宦海潮
雙丁計	雙燈計	巧運珠	賢賢貴
白雲愁	拾萬金	二孫令	苦中樂

茲將審核准演評戲各劇目列左

計開

奉天市政公署並商埠局暨附屬各機關大同二年七月份 收入豫算書

五女哭墳	打狗勸夫	敗子回頭	因果美報
獨占花魁	可憐秋香	吳家花園	萬里長城
借女吊孝	雪玉冰霜	還陽白說	陰魂奇案
雙生貴子	劉伶醉酒	昭君出塞	王小借糧
高成借嫂	賢女化母	何氏賣身	韓子樹夫
丁香孝母	仁慈格天	受女嫌媳	王蕪買父
			披親孝祖
			埋金全兄
			王少安趕船
			劉金定觀星
			馬前激水
			喚奇借糧
			夜審周子琴
			黃氏女遊陰
			郭巨埋兒
			李桂香打柴
			楊三姐告狀
			十粒金丹
			義烈奇冤

(未完)

目	部		目	部	
	收	入		收	入
一財產收入	六八八七〇〇	增	一財產收入	六八八七〇〇	增
一地皮租	三三〇〇〇〇	增	一地皮租	三三〇〇〇〇	增
二地舖租	三五〇〇	增	二地舖租	三五〇〇	增
三年期租	一三五〇〇	增	三年期租	一三五〇〇	增

奉天市政公報 附錄

五

奉天市政公報 附錄

四官房租	六〇〇〇〇				
五汽車租金	一、七〇〇〇〇				
六存款利息收入				六、九三五〇〇	
二使用料及手数料					
一使用料				一、二六、〇〇〇	
一 小學校授業料					
二 銀行房租抽分				二六〇〇	
三 養路費				一、二五〇〇〇	
四 公益金					
二 手数料				五、六五九〇〇	
一 屠宰檢查料				二、三七、〇〇〇	
二 營業許可証費				二八、〇〇〇	

六

奉天市政公報 附錄

三級收入		一級收入		二級收入		三級收入	
三典賣田房手數料	一、五八〇〇〇	四接兌公費	一〇五〇〇	六市公報收入款	四四〇〇〇	二北陵收入款	金票 六五〇〇 四九〇〇〇〇
五商埠衛生費	一、一〇〇〇〇	六市立醫院收入款	一、一五〇〇〇	四市公報收入款	一、一五〇〇〇	四市公報收入款	四四〇〇〇
六諸手數料	三三〇〇〇	四罰金	三〇〇〇〇	五報効金	一、三三〇〇〇	六市場床租	一、三三〇〇〇
三級收入	三、八五七〇〇	一級收入	三、八五七〇〇	二級收入	三、八五七〇〇	三級收入	三、八五七〇〇

七

奉天市政公報 附錄

十四	預備費											
十三	負債											
十二	雜支			六四,一〇〇〇								
十一	土木			二二,五〇〇								
十	請願警察			一,三〇〇								
九	商埠衛生			一,〇七五								
八	市立醫院			三,二六〇								
七	通俗閱覽室			八五〇								
六	奉天市公報			五七五								
五	公園及苗圃			一,一五〇								
四	北陵			三五〇								
三	小學			二,三三八								

附 記	支	臨	三	二	一	經
<p>查本公署並兩庫局暨附屬各機關大同二年度預算業已呈經 省署轉報 部查核在案尙未正式批示是以收入部國庫補助金及支出部臨時費均不能予爲確定今臨編造二年七 月份預算其收入部分係按照二年六月以前各月各種捐租雜稅實收數目編定爲國幣五萬五千七百六十三元 金票四百九十元其支出部分經常部分爲國幣六萬三千五百零三元其不放之額由元年度剩餘金項下動用決 不增加市民負擔合併聲明</p>	出	時				常
	合	部				部
	計	計				計
	壹, 五〇, 〇〇〇					六, 三〇, 〇〇〇
						部

奉天市政公署市政公報投稿規程

- 一、本報以公開本署政務及實地狀況俾市民了解其象以期協助市政之發展為宗旨
- 二、本報內容除公府命令法規調查統計紀事附錄插圖外其他關於論著譯撰無不搜羅採錄以供研究以期完善
- 三、來稿對於市政有所建議或規勸者在所歡迎惟必須以市政為主體不得涉及其他問題
- 四、來稿不拘文字語體務希寫清楚並期加註新式標點
- 五、來稿如不願刊登請預先聲明否則本報仍有刊登恕不奉商
- 六、來稿於稿末請註明姓名住址俾便揭載後通信至刊載時署名任作者自便
- 七、來稿無論登載與否概不發還
- 八、來稿如係譯撰請將原文題目著者姓名及出版時期與地點詳細註明並將原本附寄尤為歡迎
- 九、外方來稿審查合格一經登載即酌給稿金規定甲等稿每千字由三元至二十元乙等稿每千字由二元至十元或酌贈本報若干期以酬雅意
- 十、來稿發表後規定稿金數目通知原著人備章來本署領取
- 十一、來稿請寄至奉天市政公署

滿洲國大同二年七月三十一日出版

七月號

編輯者 奉天市政公署

發行者 奉天市政公署

印刷者 奉天萃斌閣南紙文具店

奉天鐘樓南路東
電話番 三三四八二六

本報價目	數價	日郵費
每月	一元二角	國內四分
半年	六元	國內二分四分
全年	十二元	國內四分
		國外六分

等級	位	置	面積	積	時間	全年
特等	之	外	全	廿五元	一百元	二百元
上等	之	內	全	二十元	一百元	一百零元
普通	之	內	全	十五元	五十元	八十元
	之	內	半	八元	三十元	五十元
	之	內	四分之二	四元	十八元	三十元

大前門香烟



耐人尋味

市政公報

大同三年八月号

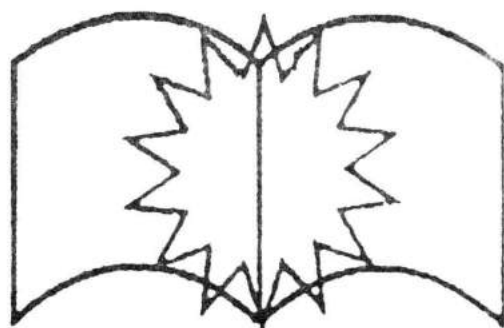

原 缺

滿洲國郵政特准掛號認爲新聞紙類



H11

報公政市



號 月 九

奉天市政公署市政公報

編輯凡例

- 一本報廢續大同二年八月號以公開市內一切之市政暨各項設施爲任務
- 一本報自大同元年八月號起已改爲每月出刊一次
- 一本報編輯體裁依照行政報告性質分爲十一類
- 1 挿圖 2 論著 3 調查統計 4 法規 5 命令 6 公牘 7 紀事 8 經濟
- 9 雜俎 10 學生文藝 11 附錄
- 一本報編輯原則專以採取重要公文案件萃其精華編纂成冊
- 一本報所載調查統計較爲簡畧因本署例有統計報告另發專刊
- 一本報介卒付梓掛漏之處在所難免尙希海內宏達不吝指正

奉天市政公報目錄

大同二年九月號

插圖

- 奉天市政公署門前之一部
- 瀋陽公園之一部
- 奉天市街公園之一部
- 奉天市大西城門外廣場之一角

論著

- 個人衛生和公共衛生的商榷
- 奉天市應確定爲特別市
- 醫學博士劉曜曦
- 劉博文

調查統計

- 奉天市立各小學校暑期開學學生分布狀況統計表
- 奉天市行政區劃別戶口統計表
- 奉天市大同二年上半年各月份戶口變動統計表
- 奉天市政公署調查傳染病患者統計表
- 奉天市政公署屠宰檢查成績統計表
- 奉天市政公報 目錄

奉天市政公報 目錄

法規

中央

道路交通取締規則

本省

暫行管理舞場及舞手標準

本市

奉天市管理糞便清除規則

命令

奉天市政公署職員進退命令

公牘

總務

函民政部總務司爲查填公文出往復日數希查照由
函民政部文書科爲函送本年七八兩月份市政公報各十份由

兩新京特別市政公署爲兩復收到市政調查統計表一份由
兩滿陽警察廳爲請發本署重要職員夜間城關通行証希查照由
兩滿陽縣公署爲本年九月十五日本承認我國紀念日已由省署主辦請查照由

財 務

訓令奉天市電車廠爲令該廠員役薪工致日進其清冊呈報來署以憑查核由
呈民 政 部 爲遵令分送各種票照樣式由
奉天省公署
兩奉天電燈廠爲請撥付大同二年度七月份第一期公益金由
兩奉天省警察第二大隊爲兩復即備車牌工本費運往車捐征收處領牌由
兩滿海鐵路局爲兩復係公用自行車人力車應予免捐由
批魏文峯爲請領第二期電車路地基由

行 政

◎ 地 方

訓令附屬各機關爲奉省令日本鐵道省對於觀光團體減收票價合行抄件仰知照由
佈告參拜昭陵人民爲改定參拜費辦法佈告週知由
呈奉天省公署爲遵令呈報市屬各區並無吳款實難填報冊結請備案由
呈奉天省公署爲續報承租地趙尙海等更名清冊并請領發新照由
兩新京特別市政公署爲兩送產案勞動材料及請查收由
兩奉天警備司令部爲兩送國幣一千元請領發陣亡將士遺族由
指令奉天市商會爲商號慶祥號號報請開業准發許可証由

◎ 衛 生

訓令奉天市立醫院爲奉省令預防虎疫應遵照遇有發現情事應立即報署以便防治而免傳播由
同善堂
醫師會

訓令奉天市第三屆獄場爲備解牛食料捐仰即遵照由
兩瀋陽縣公署爲黃便包商周明齋所訂包權結至九月十五日期滿復請查照由
兩遼安縣公署爲兩復關於醫生積給舉業證明書已由同善堂補填函送在案請於前函到日查明轉給由
指令奉天市醫士會爲據報醫士王紹康張文法等遺留証書與本署存根不符詳細呈復以憑核辦由
批款震爲核請領去年七月份考試錄取之國醫考試合格証照准由

◎ 文 教

訓令奉天市立第一小學校爲令該校代理科任教員于秀榮調市二校服務由
訓令奉天市立第四小學校爲令日文教員徐治江提升爲高級科任教員專授日文課程仰即遵照由
訓令奉天市立第七小學校爲令調動教員仰即遵照由
呈奉天省公署呈爲遵令填送調查市內古蹟名勝各表請察核轉報由
呈奉天省公署呈爲呈復遵令填報關於文教年鑑各種資料及請察核轉報由
呈奉天省公署呈爲呈復市立各小學校參加第二回童子團講習會姓名單請察核轉報由
兩奉天省公署教育廳爲兩送市立私立各小學校下季用書數目表請查照辦理由
兩瀋陽警察廳爲兩請再行轉飭房局勒令各寺廟速爲來署登記以便管理由

電 工

訓令奉天市電車廠爲據呈本年六月份收支計算書及單據簿核屬相符准予列給仰知照由
佈告爲佈告商民遵照本署規定修築便道暫行辦法由
呈 民 政 部 呈 爲 填 送 七 月 份 土 木 月 報 表 呈 請 察 核 由
呈奉天省公署呈爲造送大同元年批購吳油款支付計算書并單據簿請察核准銷由
呈奉天省公署爲擬建築小東邊門至新開河石子馬路擬具預算請察核示遵由
兩交通部路政司爲兩復經營公共汽車之同興公司所在地及代表姓名許可官廳等請查照由
兩瀋陽警察廳爲處訓各戶逕行飭警傳繳牌應可行如有窒礙仍希協助辦理由
兩奉天鐵路局爲一線路坎坳不平現正計劃翻修不日即行開工復請查照由

指令奉天市電車廠爲撥呈元年度收支計算書准存查由

紀事

滿洲大博覽會誌序

經濟

日滿經濟統制及今後之經濟工作

關東軍參謀長小磯國昭

雜俎

鄉村雜記

曾靜軒

高翔九哀詞

曾靜軒

鷗波吟集

過萬泉河

程櫻明

虹螺山訪廣明上人即事

念超侍者

秋夜二首

王癡生

秋日雜詩

王癡生

秋夜雜吟

劉文博

秋日過萬泉河

劉文博

和王癡生偶成原韵

阮叔昂

奉天市政公報 目錄

五

答王疑生

阮叔昂

學生文藝

取認爲成功之本	市三校李宗頤
我的消夏方法	市一校郭貴珍
怎樣讀書	市四校李佩秋
怎樣可使學業進步	市六校楊玉田
往事	市二校黃靜慈
開學以來	市七校于文琴
升學以後	市五校韓斌臣

附錄

民衆實行儉約方案
 奉天市政公署並商埠局及所屬各機關大同元年全年度收支總決算並大同元年三月二十一日至今年六月三十日收支總決算書

奉天市政公署前門一第

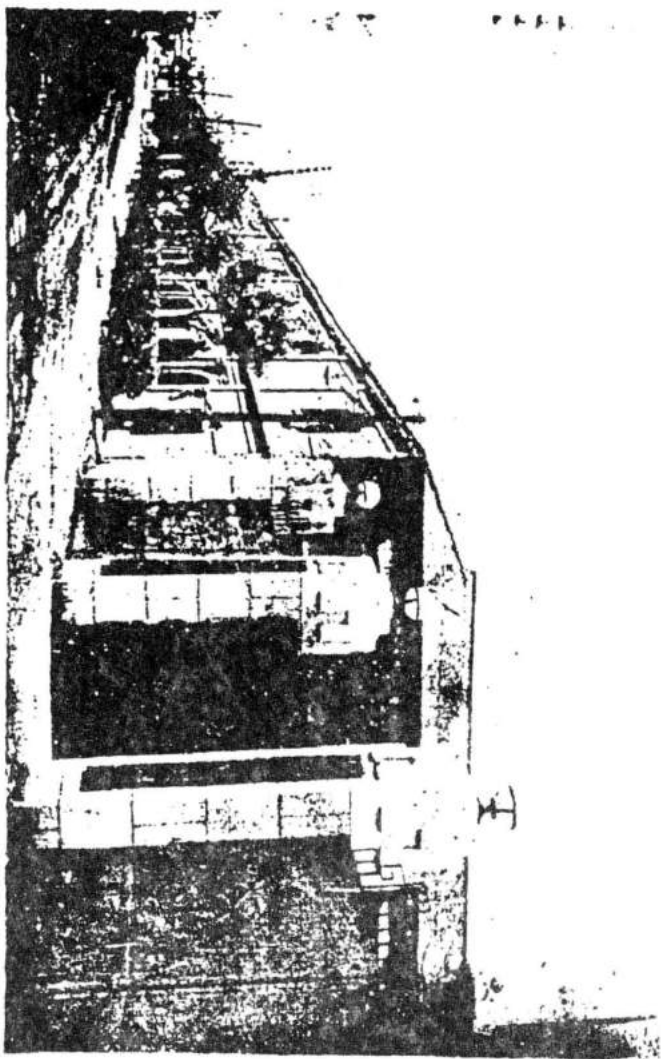

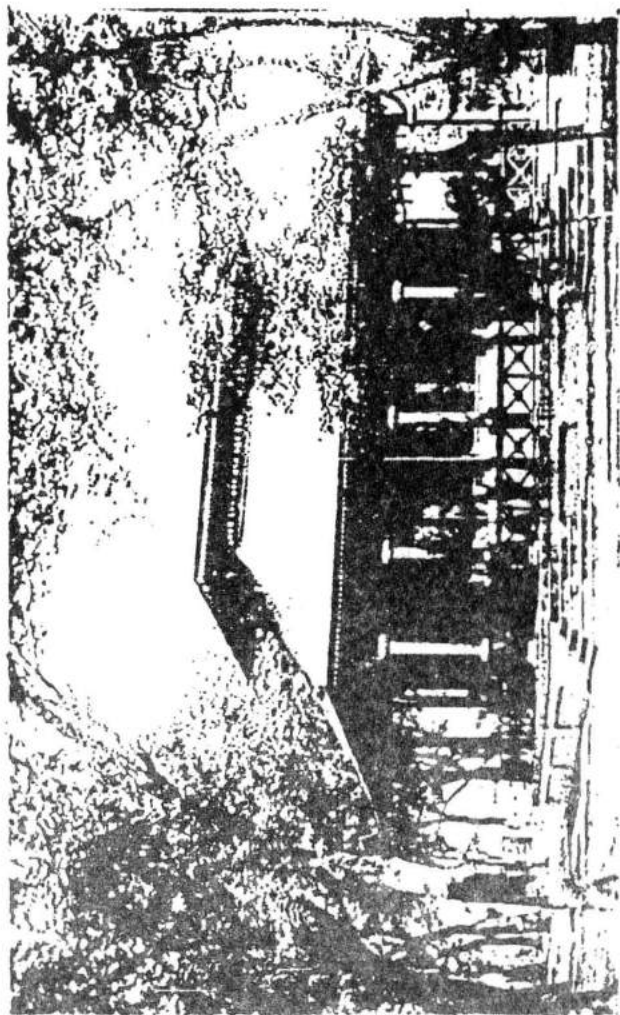

第一之園公陽市天
(所覽閱時臨一第市天奉)

天
地
人
三
才
圖

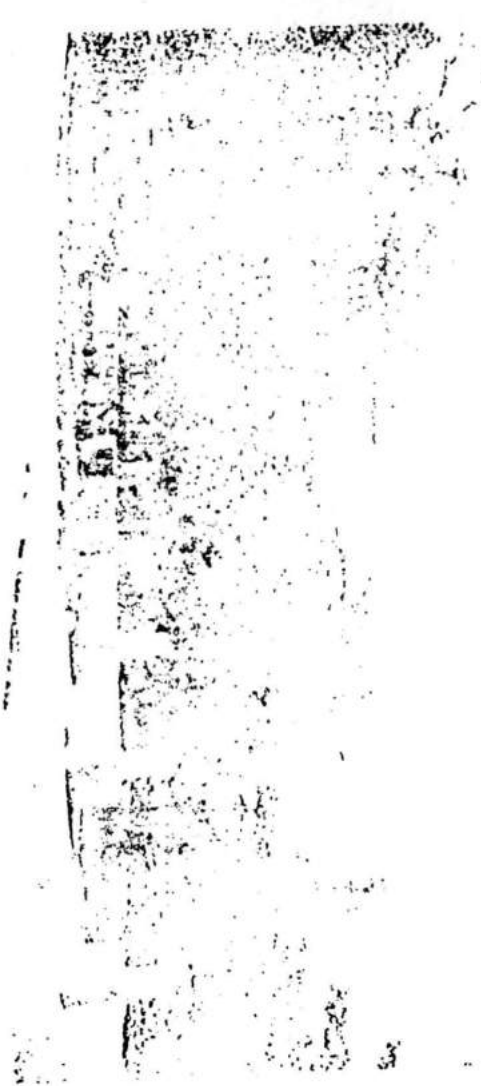

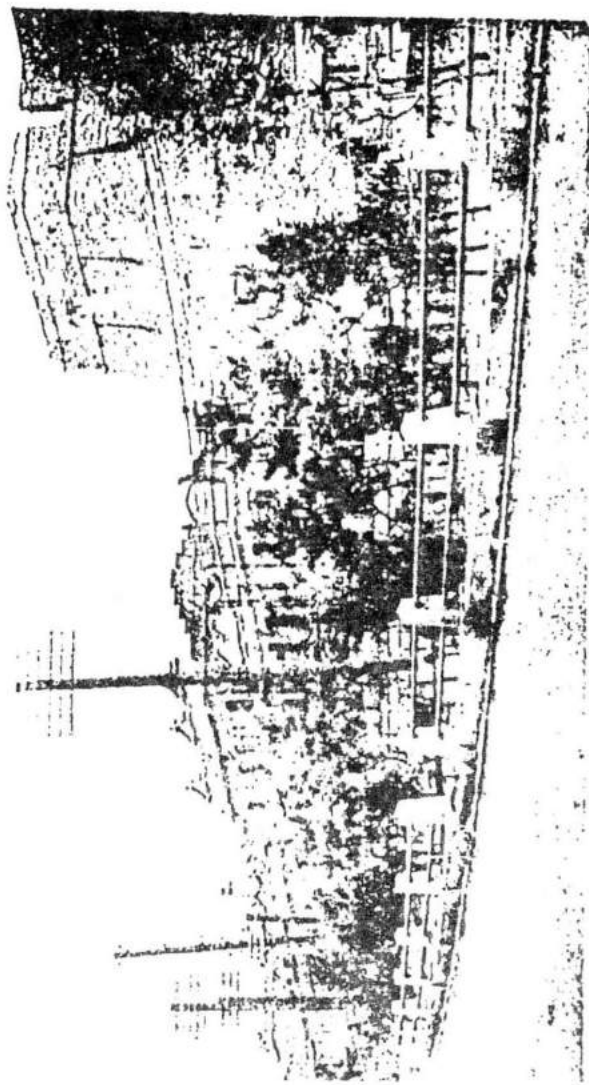

角一之場廣外門城西大市天奉

論 著

個人衛生和公共衛生的商榷

醫學博士劉曜曦

序 言

第一節 個人衛生

第一、當德的維持

一、應當注意的事項

二、當有的病症和他的療法

三、對於傳染病的小常識

第二、所謂煉氣和長壽

一、論煉氣和燒丹

二、論採補

三、延壽的真正法門

第二節 公共衛生

第一 市民公共衛生

第二 市公共衛生

尾 聲

序 言

個人的衛生比公共衛生還要重要一些，這個並不是我們說風涼話，其實如果個個市民都能講衛生，第一；衛生當局對於疫病的懸念減輕了不少，第二；大家都能進一步，去清潔去，不但是自己的周圍清潔了，自然對於清潔的愛護心也能深重一些，就川不着司其政者出而大喊特喊了，第三；大家知道，衛生的重要，免不了來相督催和提議，如此我們作公僕的，也可以得到了不少的刺戟和參攷，這樣的辦下去，衛生的進展當然若快了不少，可是服從和放任，早已支配了我們，作了傳統的根性，努力，是漸漸的和我們絕緣了，這些個缺點，是我們過去一切事失敗的原因，也就是我們今後應當覺悟的！。憧憬於他國科學的進步，和其他種種，好似臨淵羨魚，任你站在池旁，不住的注視，你如不把網罟來實行你捕捉的工作，終久是一夢黃梁；若知他國發展到了今日的程度，其間的過程是很複雜而又困難的，我們不要忘了「行遠自邇登高自卑」的古訓，人家是並不是什麼切膚必要的問題，無論什麼事，都一件一件的研究，各種研究，都有文獻的記載，所以前後不同代的人的研究，都能聯貫起來，並且張三研究過的李四就可以拏來應用、這些；像我國既往，是不必說了，（除了幾件文藝以外），現在亦不過如此，大都是找現成的討便宜，可是人家和我們，那能完全一樣，在民國的時代；因為執政者的認識不足，一味的充實軍備，對於造兵一事隨意的開支，事實上不過造成了不少的面團團罷了，在那個時候，如果明察一些、底漏的金錢把來整理文化，又何至二十年如一日呢

？現在我們既然有了對照，凡事總要在朝氣裡去完成去，應當辦的事，一時財力不足，希望把一個雛型先放在眼前，留下一個礎石，然後再一步一步的着手去完成去！。

第一節 個人衛生

孝經曰，「身體髮膚，受之父母，不敢毀傷，孝之始也。」諺語曰，「人之將死也其言也善，鳥之將死也其鳴也哀。」胡大川幻想詩有曰，「但願百年無病苦，不教一息有愁魔，」諺曰，「三寸氣在千般用，一旦無常萬事休，」則健康者爲何等幸事，而維持健康又是何等重要，細味上述各言，可以思過半矣。我們如果知道有生的可幸，就應當設法去維持去，這生命的價值無論貧富貴賤，都是相等的，都各有各的生趣，維持生命的辦法，不外是保持常態！就是不生疾病，進一步還有煉氣而謀長壽的，現在分作兩層去討論去。

第一 常態的維持

健康一道，和其他各種事業相同，單獨任何一個人的力量是難以作到好處，我國以農產爲大宗，如果農產不豐，農村自然凋敝，可是商工業同時也受他的影響，個人要保持健康，最少要從自己的家庭作起，其次一般公共衛生，也要極力共同的講求，於此，我先把外國衛生的狀況說一說，吳稚暉有一段記載說：比佛爺都潔淨的廁所，白磁的盆子，油木的坐板，瀉下去的大便用水送到十八層地獄，選購一隻潔白磁缸，後面梅花冰紋的玻璃窗，半開半掩，清氣送來，前面五色玻璃之門，緊緊扣着，十六燭的電燈，照

得手裡的小說字字清楚，周作人在雨天的書裡忿然的說道，「吃的不好，拉的又受罪，洪荒年間的時候是這樣，到了四千年以後的今天，依然照舊」這二位所說的話，並不是什麼爲歐西禮贊，其實都是一種失望的表現，吳稚暉所賃的房間，既然房主人佔用不了全部，當然是普通以下的家庭了，（據說是倫敦小小四等居民的住宅）而乃那樣的整備，就我國的經濟狀況說起來，那樣的闊綽，蹺等去學去，也是空談，如果能盡乾淨二字，正如美人一樣，淡掃蛾眉，也是以自豪了。歐西的馬路是不用說，就是小弄堂裡，和鄉僻的道路，也都乾淨而且富有點綴，他們自己門前的小路，如果未經官家鋪修，很勇敢的自己把他鋪好，又嘗聽說，歐西各商號，每有聯合請願，由各商自行出資，而請爲改修馬路，和路上一切的點綴，他們營業手眼的遠大，我國商人是萬萬不及的。就友邦說起來，他們的城鎮和鄉村的道路，也都整齊，尤其是沿路兩旁所植的各種花草，更可以表示國民對於公德心的高尚，更就其傳統的性癖說起來，日本人的潔癖，早亦是爲世人所公認的，例如勤於沐浴。更有一事也是以作我們的楷模，日人無論任何家庭，對於清晨的掃除街道，是互相競爭的，如果自己起來稍晚，自己的門前，若是被鄰人代掃了，他們覺得是一件足以羞恥的事，第二天，必如朱子所說「黎明即起，洒掃庭除，」補足昨日的缺陷，而且把鄰人的也給他打掃乾淨，這雖然是一件小事，然而友邦的國民性，亦可以略窺一斑了。我國人有一句俗話「不乾不淨吃了沒病，」又加上一切的病，多認作天災流行，巫者爲維持他們的飯碗計，又胡說亂道，宣傳些鬼神的靈異，這等事真

是受了神秘小說的害處不少，最好我們每個人對於衛生都要講求一點，在家庭裏頭，對於肺癆利沙眼總要十分的加防，沙眼一病，不但我國人患的很多，就是友邦也未能滅絕，歐美洲人認此爲東洋病，在美國是不許登岸的，就此說起來，不但是個人得病，感到了些痛苦，而且實在是民族上的一件大恥，得此病的，眼睛由外面看去，眼瞼發硬又發銹，反過眼皮看時，裡面有不少小的顆粒，若是年久就有了癢痕，病人自己不知道的，因爲得了此病，並不是常期的有什麼痛苦，有時輕快，有時加重，所以每認爲一種火眼，正如國醫所說山肝火過旺所致，至於說，病根是永久的孕在你的眼裡，他絕對不會相信的！所以能以傳染別人一層，更是談不到了！因爲此病即便傳上，三五年或十年八年以內，也有毫不知覺，經醫生一看，才發現的一實在不少，防他的方法，是很簡單，在家庭裡，如果有此種病人，令他另使一份面盆和面巾，就可安然無事，不致於傳及別人了，當我們赴娛樂場所，或飯館的時候，他們好意提供我們的手巾把，不用固好，用時，如果不用力揸抹我們的眼臉，以致和結膜相觸，也沒有什麼大危險，要是已經受了傳染，最好急速的前往醫院醫治，如果自己能洗，不妨買硝酸銀水自己點用，點完了急速川食鹽水清洗，不然，天長日久，恐怕你的結膜，就要烏青了。與此病相關聯的是淋毒性結膜炎，就是暴發火眼，這症並不是什麼火，是因爲淋菌侵入眼裡，因而小鱗生起大浪了，此病的特徵；是發覺了以後像開動了機鈕一般，大腫而特腫，除了疼痛以外，膿汁的分泌是特別的多，所以又叫作膿病眼，得了這種病，應當急速去病院去，他們都

有特效藥，一上就好，可是一般仿間所售的現成眼藥，無論何種，也是毫無功效的。至於肺癆，慚愧我們東洋人也特別的多，比較起來，我國是較日本更要多些，不過死亡率可是較少，這又是知識高的民族，心多爛肺了，在知識高的人，都知道肺病是一種不治之症，一聽自己有了肺病，如同宣告死刑一般，精神上是先受了打擊，可是肺病不治是不治，如在輕度的病人，你若是保養得法，非但可以復原，而且可以大壯而特壯起來，最好的是海水浴和適宜的運動，因為這些個，都可以使你忘掉了一切，而且可以促進新陳代謝和增加食慾。但是肺病的病體是怎麼樣呢？這個大家是略微知道些，簡單的說一句，黛玉悲秋上有：「午後的發燒可曾少止，夜間的咳嗽可曾輕聲，」這就是肺癆的一個寫照，家庭裡如果有這樣病人，最好分室而居，他吐的痰，務須吐在痰盂裏，他用的的一切物品和食器，旁人不要使用，接談時也要坐離較遠一些（三尺以外），因為恐怕他的吐沫裏頭，含着結核菌，被他傳染。此外，對於一切病症都要十分當心，我現在將個人應當注意的事情，常有的病症和傳染病；撮要的說一說。

一、應當注意的事項

家中如有患傳染病的，百斯篤、霍亂是不用說了，即是其他的病症，也應當慎重的調理，以免病人呻吟床褥，和侍病的人的煩惱，在平常無病的空氣中，早起就要淨面，刷牙，不時的還要洗澡，所穿的衣服，和所用的被褥，要常換和常晒，對於飲食物，更要加意保持清潔，室內要設置痰盂，夏日窗上更要安設紗窗或者糊上冷布，廁所是我們

排泄的必要場所，更要選擇一個適宜的隙地，好好砌成一個、蒼蠅、老鼠，蚊子都是我們的勁敵，應當設法捕滅，家中的孩童，更應當按時種痘，他若空氣的交換，陽光的射入，和充分的睡眠，適宜的運動，都是養生上必要的事項。

附提蠟紙和殺蠅藥的做法

1. 提蠟紙的做法

蓖麻子油(或大麻子油) 五份 蜂蜜 一份 松香 八份

以上三種藥混合熔解後，塗於盆底或黃色硬紙上，黃色是蒼蠅所最喜歡的。

2. 殺蠅紙

(1) 佛魯馬林 二湯匙 石灰水 八湯匙 紅糖 一湯匙 水 六湯匙

(2) 柳酸鈣 一小茶匙 紅糖 一湯匙 水 一五湯匙

此藥亦以塗於黃色紙上為佳，應於早起時用之，因為此時蒼蠅是特別的渴。

二、常有的病症和療法

疾病的種類是很多的，現在祇就普通常有的病症，寫上幾種，因為是介紹給大眾的原故，一切學理的話，暫且不說，對症去下藥去，自然也可以收到七八分的效果，因為國人對於舊醫的信仰，尚是很深，所以每一個症，例開兩種方劑，至於取捨的權，則完全付之閱者，關於舊醫的方案，也是確有所本，並不是憑空肚撰，中藥的治効，最近評論家有這麼兩句話，把他引用出來，是「中醫有類卜筮，毫無科學價值，中藥有治療功効，未可抹殺，」真可謂探源之論。

一、感冒時頭痛，咳嗽，惡心，嘔吐，四肢倦怠，（以此所舉各方都是從所謂專方秘藥裏選出來的，想是能有効力罷，西藥方以瓦氏單位，以次皆同，至於藥名，多係譯音，如果購藥在國外藥舖，給他一念，自然明白）。

西藥方

- 一、阿斯必林 一・〇 加非四 〇・二 非那西亭 〇・三 （以上分三次服用）
- 二、阿斯必林 一・二 安他利丁 二・〇 不勞母拉魯 一・五 拉苦沙豆魯 〇・三 （以上分三次服用）

- 三、阿斯必林 〇・七 安其必林 〇・二五 迷古雷寧 〇・二五 當 藥 一・〇 （以上分三次服用）
- 乳 糖 〇・三

- 四、如果咳嗽時用此方不効可另用第五方
- 桔梗根末 一・五 安其必林 〇・五 甘草末 一・〇 （以上分三次服用）

- 五、賦內割根浸（四・〇） 一〇〇・〇 硫酸吡啶因 〇・〇六 安母尼亞茴香精 四・〇 （以上分三次服用）
- 次 皮 質 一・〇 單 含 六・〇

中藥方（中藥方中，如川貝母之川，避紅花之穢，金櫻子之子，多未列入，以免虛估篇幅，不過購藥時，將方持到藥舖，多說要好的，一切都可解決）。

- 一、人參二錢 貝母三錢 只殼三錢 紫蘇錢五 半夏三錢 桂枝二錢 木香錢五 雲苓三錢 前胡二錢 柴胡三錢 葛根三錢 陳皮二錢 粉草二錢 吉梗三錢 甘草錢 （姜引水煎服）
- 二、麻黃錢五 冬花錢五 桂枝錢 半夏二錢 米殼錢 烏梅錢 陳皮二錢 石菖錢 桑皮二錢 紫苑二錢 杏仁二錢 知母二錢 蘇葉二錢 枯苓錢五 貝母二錢 甘草錢 （水煎服）
- 三、人參錢 百合二錢 二冬各錢 白芍二錢 川貝二錢 竹瀝二錢 薄荷二錢 當歸錢 柴胡三錢 蘇葉二錢 冬花錢 杏仁錢五 瓜婁二錢 前胡二錢 荆芥二錢 甘草錢五 （水煎服）

四、沙參錢五 巴葉錢 杏仁錢五 半夏二錢 菊紅二錢 貝母二錢 米殼錢 吉梗二錢 防風錢
 冬花錢 二冬各錢 粉草錢 柴胡二錢 京母二錢 雙皮錢 芩仁二錢 白果二錢 (水煎服)
 二、食積吐瀉，吞酸，噯氣，惡心，嘔吐，

西藥方

重曹 一·五 龍胆末 〇·五 硫黃 〇·二五 沈降炭酸鈣 〇·二五
 賽阿斯他賊 〇·五 (以上分三次服用)

中藥方

麥芽二錢 查片錢五 神曲錢五 烏梅錢 雷丸錢 大黃錢 檳榔錢 蘆薈錢五 (水煎服)
 三、因生冷宿食而致腹痛

西藥方

重曹 一·五 莫惹洗膏 〇·〇四 當藥末 〇·五 沈降炭酸鈣 一·〇
 (以上分三次服用)

中藥方

椒脂錢 公丁錢 明雄錢 木香錢 只殼錢五 紅花錢 羌活錢五 虎芋錢五 良姜錢五 附子二錢
 四、風濕骨痛、疔癬等 (右為細末每服三錢)

西藥方

水楊酸梅其魯也是提魯 二·〇 樟腦 〇·五 硬脂酸 一五·〇 碳酸鉀 〇·五
 鹽酸 〇·五 甘油五·〇 水五〇·〇 (以上混和為膏塗患處)

中藥方

奉天市政公報 論著

馬前子二錢 庶黃錢 山甲錢五 當歸二錢 川芎錢 雲仙錢 大椒子五分 防己錢 白芍錢 羌活錢 獨活錢
 防風錢 宣木瓜二錢 杜仲錢 牛夕二錢 (石水煎服，或為細末服之均可，如作散劑時，每服三錢即可。)

西藥方

幾阿蘇 四・〇 樟腦 一〇・〇 薄荷腦 二・〇 依的兒 一五・〇 酒精 六九・〇

中藥方

牛黃五厘 琥珀五分 硃砂錢 竺黃錢 胆星二錢 牙皂二錢 木香錢 大黃錢 甘草錢五 (右為細末每服二錢)

西藥方

山道年 〇・〇三 大黃末 〇・二五 中那葉末 〇・三五 乳 糖 〇・五

(以上空腹頓服)

中藥中如使君子，石榴皮，苦楝皮，南瓜仁，鶴虱，檳榔，山椒等，對於虫之驅除亦可奏效，此中對於蛔虫以山椒，鶴虱為有效，使君子實際上無效，對於條虫，以苦楝皮，鶴虱，檳榔，石榴皮為有效，用時應混入大黃，蘆薈，朴硝等下劑。

六、癩癩或羊角風

西藥方

安其必林 〇・五 卑勞那魯曹達 一・〇 臭化鈉 三・〇 水 五〇・〇 (以上分二次服用)

中藥方

礬金二錢 地龍二錢 聚仁二錢 硃砂錢 (右為細末每服二錢)

七、瀉痢

西藥方

硫 苦 一五・〇 稀鹽酸 一・〇 水 一〇〇・〇 (以上分三次服用)

如果裏急後重時，可用次記坐藥。

鹽酸即卡固 C・C九 卡卡歐脂 二・〇 (以上混合為坐藥三個)

中藥方

黃連二錢 貝母錢 乾姜二錢 丁香五分 陳皮錢 黃芩錢 芥穗錢 縮砂錢 畢撥錢 車前錢
芫麥錢 (右為細末每服二錢)

八、便秘

西藥可購坊間之「拉苦殺豆魯」末，每服〇・五瓦，中藥則由坊間購買當歸蘆薈膏丸服之即可，

一〇、眼疾

西藥 碇酸亞鉛 C・二 樟 腦 O・〇三 鹽 水 一〇〇・〇 (以上混合點眼用)

中藥方

一 梅片一分 月石一分 甘石一分 精砂二分 寸香一厘 (以上為極細末作成瓜子眼藥)

二 大連珠一分 寸香一厘 熊膽一分 梅片五厘 硃砂一厘 硼砂一分 甘石一分 (以上為極細末點眼)

一一、耳底

西醫對此，主用根本療法，茲不備錄。中藥則用油類等誘導法，其方如次。

核桃油五分 梅片二分 當門子少許

一二、咽喉各症

西醫普通方稍用「魯滑魯液」塗抹之。

中藥方

虎骨黃五厘 寸香一厘 魚腥一厘 生砂五厘 珍珠一厘 磁砂二厘 血虎血五分 (右爲極細末用筆管吹入之)

一三、火傷，水燙，凍傷，

西藥方

白華士林 五·〇 白 飯 五·〇 拉 攪 林 二·〇 薄 薄 腦 〇·八

樟 腦 一·五 水 楊 酸 〇·二 (以上混爲軟膏塗之)

中藥方

虎骨五分 紅花五分 白蛇五分 淨花五分 香油一兩 (先用煎藥燒水洗淨，然後塗藥。)

一四、婦女帶下，月經不調，腰痛，腹冷等症，

西藥方

蘆 苳 〇·二 大 黃 〇·二 水 楊 酸 曹 達 跌 歐 不 勞 民 〇·五 阿 斯 比 林 〇·五

當 藥 末 〇·五 硫 酸 第 二 鐵 〇·五 滑 石 〇·六 (以上分三次服用)

中藥方

當歸二錢 川芎二錢 白芍錢 茯苓錢 坤草二錢 香附錢 甘草錢五 熟地二錢 黨參錢 白朮錢

山芋錢 元芩二錢 鹽商二錢 (水煎服)

一五、失眠(因中藥無適宜者故未錄)

臭 化 鉀 〇·五 安 其 必 林 〇·二五 迷 古 雷 草 〇·二五 乳 糖 一·〇

(以上分三次服用)

一六、汗癩(即俗稱脚氣，中藥無適宜者故未錄)

水 楊 酸 五·〇 丹 朮 〇·一 門 倫 魯 油 五 滴 驅 癩 子 油 一〇·〇

酒精 四〇・〇

(以上溶解塗布之)

一七、疥瘡

西藥之「迷箕潤管」一藥，為治疥瘡特效藥，患時塗之即愈，中藥亦有療疥之方，但恐無效，茲舉一方列左。

松香五分 香粉五分 麝子五分 水銀二分 雄黃五分 狼毒五分 大楓子肉五分 (以上共為細末擦之)

一八、淋疾及山淋毒所發各症

西藥方

巴魯沙母 〇・五 邁步機岩 〇・五 當藥末 五・〇 屋勞兜勞寶 〇・五

罌殼茄末 〇・五 梅其林青 〇・一 的屋雷勤恩 〇・五 (以上混合分三次服用)

中藥方

石草二錢 牛夕二錢 川軍三錢 金砂三錢 虎川二錢 滑石三錢 梔子二錢 木通二錢 甘草錢 通草錢

(水煎服)

一九、梅毒

六〇六為治梅毒特效藥，盡人皆知，至中藥殊無効者，茲錄一方不過存一格耳。

寸香一厘 乳香錢 沒藥錢 朱砂錢 血竭錢 冰片二分 茯苓二錢 銀花二錢 芒硝錢 紅花錢

桃仁錢 川軍錢 甘草錢五 (為細末每服二錢)

二〇、性病預防藥

此藥於性交前後塗之有效。

偷拉取恩倫 〇・五 青酸酸化汞 〇・一 澱粉 五・〇 甘油 二・五

水 七五・〇 (右混合為膏)

二一、跌打損傷

奉天市政公報 論著

於輕度時可以自治，其法用自分之一茶匙兒水，先將傷處擦淨，然後用消毒藥布台糊覆蓋之，有時於傷處撒布少量之「得魯馬傲魯」，然後裹之。中藥，為方甚多，可分外用及內服二種。

(一) 外用

山參錢 寸香二厘 紅花錢 血竭錢 象皮錢 兒茶錢 龍骨錢 甘草錢 乳香錢 沒藥錢
麝香錢 珠砂錢 (右為細末敷傷口)

(二) 內用

一、 王瓜子二錢 當歸二錢 乳香錢 寸香二厘 川斷錢 龍骨錢 鹿山虎二錢 沒藥錢 血竭錢

故紙錢 川軍錢 然銅錢 骨碎補錢 珠砂錢 寄奴錢五 土虫錢五 三七錢五 (右為細末每服二錢)

二、 無名異二錢 然銅錢 歸尾二錢 乳香二錢 沒藥二錢 土虫二錢 白射香一分 虎骨錢 紅花錢

血竭錢 冰片五分 兒茶二錢 珠砂錢 (右為細末每服二錢)

三、 血竭五分 紅花錢 木香錢 赤芍錢 丹皮錢 兒茶二錢 茯苓錢 連肉錢 丁香五分

川軍錢 桃仁錢 乳香錢 沒藥錢 當歸二錢 珠砂錢 甘草錢五 (右為細末每服二錢)

二二、 疔瘡

西方自來時，外用醋成隴土，與「一和」其歐魯即勞救母「同量混合而塗抹之，或用百分之三硼酸水以濕布之。中藥之內服藥甚多，擇其尤者。

續蘇五分 乳香錢 沒藥錢 鹿尾五分 蜈牛五分 輕粉五分 雄黃五分 寸香一厘 血竭五分 甘草錢

(右蜜為小丸約米粒大，每服三、五粒)

二三、 血虧腎虛

對於此種症，除貧血外，如所謂滋陰補陽，大補元氣等，一類的誇大宣傳，西醫不善為之，茲僅錄補血藥方二則。

一、 乳酸鈣 六·〇 規那末 六·〇 阿拉伯樹膠適宜 (右混合為百九每服二九)

二、還元鉄 一・〇 鹽砒酸 〇・〇二 甘草末適宜 (右混合爲二十九每服一粒)

中藥方

一、虎骨錢 鹿腎錢 人參錢 黃耆二錢 熟地錢 山芋錢 杜仲錢 牛夕錢 巴戟錢

覆盆二錢 枸杞錢 鎖陽錢五 絲餅錢五 益智錢 從容錢五 金櫻錢五 黃精錢 故紙錢

附子錢 肉桂錢 甘草錢五 (右爲細末每服二錢)

二、楮實子錢 當歸二錢 覆盆錢 從容錢五 枸杞錢 巴戟錢五 沙苑子錢 辛肉錢五 絲餅錢

熟地錢五 杜仲錢 金櫻錢 甘草錢五 (右爲一錢重丸每服二丸)

因爲不是著什麼藥書 方子舉到此即便告一段落，如果不是什麼故意問難，不幸讀者有什麼病，來信一問即便奉答。

(未完)

奉天市應確定爲特別市

——謹代表市民作一痛切之呼籲——

緒言

近世紀以來。物質文明發達。於是經濟勢力。日漸澎漲。幾有駕乎政治勢力之上。凡觀一國興隆之進運。必積小而成大。充於中而溢於外。是故欲期鞏固國家繁榮之基礎。須肇端於都市之發展。經濟建設之偉大。是以知都市改善問題。誠當急之要務也。奉天一城。建築頗早。滿清入關。設陪都於此。號稱盛京。其制大致與北平相似。當舊軍閥時代之下。亦曾爲政治之中樞。汲我滿洲國。國基奠定。定鼎中央。雖一時失却政治上

奉天市政公報 鈞著

一五

之地位。而在經濟上。仍不失爲南滿工商業之中心。且以地勢衝要。交通便利。國人及外邦之來此居住或營商者。尤日見增加。然則都市之人口愈多。則其範圍即應擴大。乃前者報載中央有規定奉天市爲普通市之說。固知傳言不足以資信。第不知我市民間聞訊之下。頗爲驚駭。咸以奉天市若果爲普通市。則凡百事業。當必立呈衰頹之現象。且一經衰落。即恐難以振拔。我市民當此危急存亡之關頭。勢不能不急起作一痛切之呼籲。以陳諸我市當局者也。尤有進者。考之世界各大都市。人口在三十萬以上者。百四十六處。百萬以上者二十九處。二百萬以上者九處。而我奉天市人口已達四十萬。至若大奉天都市計劃成功。則十年之後。人口可達百萬之上。是必一躍而爲世界著名之大都市。寧非滿洲國之光榮耶。若祇因一時之輕忽。而遺憾於百年之大計。是豈止阻礙奉天市之發展。直不啻阻礙滿洲國前途之發展也。然而市制之規定。中央自有權衡。而市當局亦自不能默然無所建議。又何勞下走妄參末議。作野人之獻曝哉。然愚者千慮。必有一得。故不揣冒昧。而獻芻蕘之言。管見所及。拉雜陳之。藉仰贊高深於萬一。則幸甚矣。

奉天市之位置及形勢

奉天市位於滿洲國之南部。地勢廣闊。土質沃饒。北面略高。南面略弛。既扼形勢之要。復收物產之饒。誠天富之國也。且南枕遼河。北接隆業。東界鴨綠。西聯醫巫。山環水繞。地勢衝要。天然景物。頗有可觀。近年來。交通發展。於是則有滿鐵路線。橫貫南北。奉山路線。直通東西。更有瀋海路線。北達吉林。鐵路網集。堪稱綽綽。滿外

商賈。蜂聚雲擁。較之新京哈爾濱不上下。若果定為普通市。則商業勢必衰落。經濟常必遂之破產。是不獨前途之發展無望。抑恐現在之狀況亦難以繼續維持。如此則我市民之所利賴者。恐亦無所畀依。則奉天市不待數年。勢必殘缺不完。一洗文明都市之雛形。而恢復古城中榛莽荒穢之狀況也。此就奉天市之位置及形勢。應確定為特別市者一也。

奉天市之面積及人口

奉天市。幅隕及百方里。人口達四十萬。尤以新邦奠定。日滿交驩。是不特鄉村中產階級上之徙居城市者。日見衆多。而日韓之來此僑居者。尤為起色。此大奉天所以市日見繁榮。而市區範圍亦自應擴大。若不升為特別市。將何以擴大市區之範圍。而發展市民之事業耶？此奉天市應確定為特別市者二也。茲將現在奉天市之面積及人口。分別表列於後。川備參考云爾。

奉天市管轄區域面積一覽表

區別	地	域	面	畝	積	備	考
第一區	磚城內	部	一、九五五	〇〇			
第二區	邊城內大小東關		二、六六一	〇〇			
第三區	邊城內大小南關		四、二三一	〇〇			

第四區	邊城內大小西關	三、四四八〇〇	
第五區	邊城內大小北關及居住區北陵一帶	二一、八四六六〇	
第六區	工業區及保安堡一帶	三〇、二五〇〇	
第七區	大東區一帶	八、四九七三〇	
第八區	商埠南市場一帶	七、〇八三〇〇	
第九區	商埠地十間房一帶	一、三八八〇〇	
第十區	商埠北市場一帶	一、五九三〇〇	
第十一區	奉海車站一帶	四、六九三三〇	
總計		六〇、三三三二〇	

附記 查本市管轄區域之劃分係照瀋陽警察廳各警署管轄之範圍並依其編制之次序而定總計全市面積為六萬〇三百二十三畝二分約合一百十二方里至大都市計劃之新區域並未列入合併聲明

奉天市戶口一覽表

區別	戶數	人口總數		備考
		男	女	

第一區	五、一九五	二八、〇六〇	九、六六一	三七、七二一
第二區	七、〇二三	三三、六〇一	一六、二九六	二八、八九七
第三區	六、七七二	二二、六六一	一五、三四四	三七、〇〇五
第四區	一一、二〇一	三八、一四二	二二、一八三	五九、三三四
第五區	一〇、六五三	三七、一六〇	二二、七一九	五八、八七九
第六區	七、一四六	二二、一三六	一三、一九九	三四、三三五
第七區	五、八三〇	一六、六六九	一一、一七五	二七、八四四
第八區	四、六六七	一四、九七六	九、一八二	二四、一五八
第九區	一、八五九	六、九四七	二、七九九	九、七四六
第十區	四、二九六	一四、二四七	七、三九五	二一、六四二
第十一區	一、〇四〇	二、五四一	二、〇三八	四、五七九
總計	六五、六六一	二三五、一四〇	一三八、九九〇	三五四、一三〇

附記 本表所列爲大同二年六月底調查其居留本市之各外國僑民並未加入合併說明

奉天市之沿革

奉天一城。二百年來。即稱陪都重鎮。滿清入關之後。爲將軍所駐之地。設置各部衙門及府尹。其制大致與北平相似。甲辰戰後。奉天改建行省。本市爲督撫駐節之地。分隸於興仁承德兩縣。旋併縣治。定名瀋陽。當時已設立警察。其有關於市行政者。均由警察辦理之。此道市政之萌芽也。嗣以人煙稠密。商賈輻輳。其對於公安衛生社會教育諸事業。在在需要。因而感受市政之重要矣。於是逐漸籌設。已略具雛形。迨至民國十二年。奉天省公署乃令派電燈廠廠長曾有翼兼充奉天市長。於是乃有奉天市政公所之設置。十五年曾市長去職。李德新氏繼任市長。一切制度。悉仍舊貫。比及九一八事變勃發。省垣各機關。均皆逃避一空。一時政權無主。趙公欣伯繼土肥原氏出任市長。承維持地方之任務。於是將市行政範圍。略爲擴大。改名爲奉天市政公署。署內設警政處。統制本市警察。迨新邦組織就緒。一切恢復舊觀。本市警察遂劃歸省公署管轄矣。元年三月。我閩公市長。出任市政。凡百事業。罔不急圖振興。更擴充市立小學。以樹百年之材。添置閱覽所。以啓迪民智。至於市立各工商團體及公會等。均經整頓。已有健全之組織。他如財政務求公開。經費力求節減。而對於一切工程之實施。莫不依次進行。最近更有大奉天都市計劃之籌擬。定期十年。循序完成。預卜本市之發達。可與歐美各大都市共相頡頏。誠如此則豈止我市民從此可以增進樂利。而新國建設之百年大計。亦當與有榮焉。此按照奉天市過去之陳蹟。現在政務進行之狀況。與夫將來之計劃。奉天

市確有成立特別市之必要。此奉天市之應確定爲特別市者三也。

奉天市之財政狀況

市政設施。經緯萬端。凡百事業。往不有賴於財政。奉天市政公署自元年十一月將本市營業稅奉令撥出之後。市署經費。當必日見支絀。所幸市當局極力籌措。以圖補救之策。方得免於滯礙叢生。復查奉天市大同二年度。支出預算經常費。爲八十萬元。臨時費爲四十萬元。除臨時費須呈請中央補助外。其經常費已足自給。且考諸事變之前。奉天市年僅收入六十萬元。元年度雖經市當局廢止不正當之稅。計五六種。而收入已達八十萬元。較之過去。增加二十餘萬。從此繼續整頓。則成績當不止此。他如市公債之募集。跑馬場之建設。以及有獎彩券之發行。均可以藉資增加收入。開發財源。倘能次第施行。則不難達到自收自支之目的。此就奉天市之財政狀況。奉天市之應確定爲特別市者四也。

奉天市與新京哈爾濱之比較

夫所謂特別市者。必具有特別市之資格也。若新京者。滿洲國國都之所在也。哈爾濱者北滿工商業之中心也。故此二處已均改爲特別市也。然而新京雖爲國都之所在。祇不過在政治上佔相當之地位。以其有最高機關之存在。故在形勢上驟然觀之。視爲無上繁榮。而究之實際上祇不過一消費都市耳。至若哈爾濱者。雖開化較晚。而發達甚速。經濟市場。頗爲發達。故在物質上已有偉大之建設。確足以爲北滿唯一之大都市也。然而以

此繁榮之都市。劇因北滿水災之暴發。已因之失却發展之能力。一時亦頗恐難以恢復舊觀也。我奉天市。曩者在舊政權時代。曾佔政治重要地位。比及新國成立。遂移政治勢力於新京。而奉天市之仍未見衰落者。實以奉天市扼南滿工商業之要衝。純為生產都市。質言之即經濟都市也。故不受政治之牽扯。而滯礙其前途之發展也。以此相較。則新京哈爾濱之與奉天。實成鼎峙之勢。以現在之情形觀之。同為繁榮之都市。而預卜其將來之發展。以奉天市最有希望也。此就新京哈爾濱與奉天之比較。奉天市之確應定為特別市者五也。

奉天市在國際間之地位

溯自海禁大開。各國通商以來。於是東西各國。咸知奉天市為東亞之著名都市。故每提及 Moukden 一名詞。則歐美人士莫不眾口交稱。比之倫敦東京紐約巴黎等處。同享盛名。即未曾涉足於此者。亦莫不知此處之繁盛也。以此觀之。自非其他省會之可比。若果定為普通市。將何以號召遐邇。標榜實區。不特增國人之羞。抑更遺大方之笑。據此則奉天市之確應改為特別市。已毫無疑義。且自日滿親善。經濟提携以來。則奉天市不特為南滿工商業之中樞。實為日滿統制經濟之鎖鑰。舉凡勞動力之供給。動力之便利。即如撫順煤礦及大發電所。均大有補市政之工程。且在天然界有水質之佳良。氣候之適宜。以及周圍接近地域購買力之豐富。舉如一切工業都市之要件。奉天無不備具。此奉天市之應確定為特別市者六也。

特別市與大奉天都市計劃

自去歲春我閣公市長。以精明幹練。經驗有素之市政專家。榮任簡命。來長市政。蒞任以來。目視奉天市。地勢衝要。交通便利。更加文化基礎之偉大。尤以新邦肇造。國家經濟政策。力取門戶開放主義。根本革新。預期本市將來之發展。定有一日千里之勢。於是乃有擴大計劃之必要。乃徵諸各關係機關之意見。計劃擴大市區。擬東至東陵。西至西塔。北至北陵。南至渾河。廣有百七十四平方基羅米突。每平方基羅米突。可容五千七百餘人。於是全市可容百萬人口之衆。以此完成經濟之都市。恰適於近代國家之要求。此所以有大奉天都市計劃也。當由關東軍樞務部主催與滿鐵會社聯合開催之都市大綱會議之後。即組成大奉天都市計劃委員會。延聘日滿專家。從事計劃。迄今業已經年。所有區域上下水道電業煤氣道路交通之一切建設。千頭萬緒。行將漸次實施。若果定爲普通市。將何以應此繁劇。而期發展？是必前功盡棄。定得不良效果？此所以特別市不成功。則大都市計劃即無以實現。遺憾於將來者。誠非淺鮮。此奉天市之應確定爲特別市者七也。

市民渴望之奉天特別市

夫市政者。市民之市政也。市政之實施。市民之所享受也。故市政之辦理完善與否。影響於市民者頗大。苟市政之辦理完善。則市民直接蒙其利益。倘市政之辦理未善。則市民直接受其危害。然則吾人居城市之中。衣於是。食於是。世世相傳。子孫之賢不肖

莫不有賴於市政也。我奉天市。姑無論在歷史上。在地位上。以及其他各種關係。均足以成立特別市也。而尤以最近大奉天都市計劃之籌備以來。則奉天市指日可達文明都市之現象。即如繼續舊有而延展進行者。行見第三期以上電車路及同乘摩托車。均能繼續完成。再如根據舊有而改良添設者。若公園市場醫院社會教育救濟機關。亦均能次第見諸施行也。而尤以文明都市所應備具者。如上下水道及市銀行社會館等等。以待十年之後。大奉天都市計劃完全成功。則我市民均能享受之矣。倘特別市不能見諸實現。則市民之前途，即無所望矣。此我市民之所以初聞中央有規定奉天市為普通市之說。驚駭失措。悵然若有所失。於是聯合各工商團體首領。向市當局呼籲。請轉向中央為民請命。料市當局已陳諸中央矣。然迄今仍未明令規定。則我市民每一念及奉天市前途之發展。與我市民將來之福利。未嘗不中心忐忑。而不知終歸於何等地步也。想我滿洲國。政尚王道。愛民如子。凡事當能以民意為依歸。然則我市民之所望者。定有實現之一日也。此就民意之痛切渴望。奉天市之應確定為特別市者八也。

結 論

綜上各端。奉天市確有升為特別市之必要。而況新邦肇業。百廢待興。正宜於今日政治修明之期。而定百年之大計。則我市民渴望之特別市。一朝成功。人民定當舉首以相慶也。誠如此則豈止我奉天市之市民幸甚。我滿洲國之前途亦幸甚矣。

調查統計

奉天市立各小學校暑期開學學生分布狀況統計表

大同二年八月三十一日文教課學務股調查

城關區校	名稱教員數	學級數		初級高級		初級高級		初級高級		失學學生數		備考
		初級	高級	計	計	計	計	男	女			
商埠區市立第一小學校	50	17	8	257	382	74	85	154	133	45	5	各校校醫係市立醫院醫員兼差故未列入
南關區市立第二小學校	30	13	5	180	215	55	104	11	31	3	1	
大東區市立第三小學校	15	6	2	82	125	9	27	48	1	6	4	
西關區市立第四小學校	16	7	2	95	114	6	30	6	9	10	7	
北關區市立第五小學校	11		2	62	115	1	11	2	3	1	5	
城內區市立第六小學校	13	6	2	133	108	11	63	6	9	6	4	
東關區市立第七小學校	13	5	2	73	125	7	26	45	6	6	4	

奉天市行政區劃別戶口統計表 大同二年六月份調查

奉天市政公報 調查統計

奉天市政公報 調查統計

二

區別	戶			內	數	人口總數		附屬民業			
	甲	乙	丙			男	女	男	女	男	女
第一區	1100	4994	1	5195	28060	9661	37722	24089	2732	5011	6919
第二區	183	6723	7	7013	32601	16296	58897	15222	8948	7478	7348
第三區	260	6609	2	6771	22661	15344	37005	14055	5059	7606	11505
第四區	55	1122	6	1101	38122	22121	59324	25735	2748	12007	18434
第五區	237	1015	1	1065	37160	2219	58879	25544	8659	11217	13060
第六區	175	6962	10	7146	23226	2299	34335	17052	5726	5684	6464
第七區	234	5654	3	5820	16669	2275	27844	11064	2529	5605	8646
第八區	123	4544	11	4697	14976	982	24158	9831	2279	5145	7003
第九區	55	1825	1	1859	6947	2799	9746	4104	1434	2843	2665
第十區	214	5077	5	4296	14247	7395	22643	9682	3104	4565	5192
第十一區	15	1019	6	1020	2541	2038	4579	1640	542	911	1436

總計	一六二五	六三九六四	八二	六五六六一	二二五二四〇	二八九九〇	三五四一五〇	一五七八六八	四一七六〇	六七七三	八七三三〇
----	------	-------	----	-------	--------	-------	--------	--------	-------	------	-------

奉天市大同二年上半年各月份戶口變動統計表

月別	戶數	人口數		遷戶	入移		移出		生死		心嫁		
		男	女		男	女	男	女	男	女	男	女	
一月	六三〇〇〇	二五五〇〇	二四五〇〇	一〇六〇	三三八六	二二三八	七三八	二二七七	一五〇〇	四八	四三	八七	八九
二月	六三二三八	二六二二二	二四八〇八	一一一九	三九一九	二四三六	一〇八一	三〇九三	二〇五三	五四	四五	二二八	一三五
三月	六三六〇〇	二七六九八	二五二八三	二二二四	六七七八	四七二〇	一七五二	五二六一	四三三五	五二	五七	一三九	一二二
四月	六四二九三	二〇八七二	二六二七三	二二九四	六九三七	四六四七	一六八五	四八二五	三六〇八	六四	四七	一三六	一三二
五月	六四九六八	二三四〇五	二七五七〇	二二九二	六八六七	四五三三	二五四三	四一三八	三二四三	五八	三八	一三六	一〇一
六月	六五六二二	二二五四〇	二八九九〇	一八〇二	四八三二	三六九二	一一〇八	三九三二	二二二七	五三	四六	一五〇	一四〇

奉天市政公署調查傳染病患者統計表 大同二年六月份

病名	性別	年齡	別年	罹病地點								
				市	鄉							
名數	男	女	人	十五歲以下	十六至二十六歲	二十七至三十三歲	三十四歲以上	年齡不明	城	市	鄉	村

奉天市政公報 調查統計

本天市政公報 調查統計

風疹	水痘	麻疹	流行性腦脊膜炎	猩紅熱	白喉	赤痢	天然痘	發疹腸室扶斯	腸室扶斯	白斯篤	虎列刺
二		一		三		三三	九				
				一		三〇	七				
二		一		二		二	二				
二		一		三		二	五				
						二六	三				
						一	一				
						三					
二		一		三		二九	九				
						三					

四

總計	其他	沙眼	寄生蟲病	脾脫疽	馬鼻疽	放線菌病	淋毒性諸症	梅毒	結核
四七									
三八									
九									
一三									
二九									
二									
三									
四四									
三									

奉天市政公署屠畜檢查成績統計表 大同二年七月份

病						屠	名	病	生	體	檢	查	區
心	心	計	筋										
			壞	化	發								
強	蟲		疽	膿	蟲								
	八	四三	二	二三	二〇	三、九七〇			三、九七〇				第 一 區 第 一 場 第 一 屠
	一	一			一	一、四五四			一、四五四				第 一 區 第 二 場 第 二 屠
一						四九八			四九八				第 三 區 第 三 屠
						五七一九			五七一九				第 一 區 第 四 場 第 四 屠
						一六七			一六七				第 一 區 第 四 場 第 四 屠
					一〇	一、二二四			一、二二四				第 一 區 第 四 場 第 四 屠

內											
肝包虫	格魯布性肺炎	壞疽性肺炎	肋膜炎	腹膜結核	肺結核	肺腺病	肺氣腫	肺水腫	肺浸潤	肺包虫	肺充血
四一〇	四八	二九				二六			一三三	五九九	一五六
三三二	二一					四三			六五	四七	七六
		一			一九		一四	一			一〇
	三三二	四	一	三	四〇		二二二	九	一七		二六六
一六		一				六			一	七	一六
一一〇	八	三				二五			二四	六一	八九

備 考	檢 查 合 格	名					
		計	臟				
			肝 實 質 炎	肝 水 腫	肝 結 核	肝 原 病	肝 充 血
一、本表為日本人獸醫檢查之成績 二、本表按依筋肉及內臟之全部或一部如有疾病者廢棄之 三、本表中檢查合格者許其販賣	三、九二七	一、四一一	—				
	一、四五三	五〇〇	一九		二	五	
	四九八	五七			八	三	
	五、七一九	八九五		九	二三八	六四	
	一六七	四七					
	二、二〇一	三四〇				三	
				二			九

滿洲中央銀行奉天分行廣告

開業年 月 日 大同元年七月一日

業務要目 各項存款放款匯兌及普通銀行一切營業

總行及其他分支行所在地 總行設于新京并于吉林哈爾濱齊齊哈爾設有分行大連及吉林省境各縣鎮設有支行

本分行及所屬支行所在地 本分行設在奉天省城大北門裏并於營口安東開原驛公主嶺錦縣及其他奉省境內各大縣鎮設有支行

本分支行營業時間 自三月十日起至十月末日止每日午前九時開辦午後三時止辦星期六午前九時開辦正午十二時止辦

自十一月一日起至二月末日止每日午前十時開辦午後三時止辦星期六午前十時開辦午後一時止辦

法規

中央

道路交通取締規則

第一章 通則

第一條 本規則依左例之用語

一 道路者係指公眾通行之道路橋梁及附屬廣場之謂

附屬於道路之溝渠及其路旁植木并其他地物亦認爲道路

二 車馬者係指各種車輛并牛馬之謂但依軌道諸車及小兒車類不在此限

三 緩行車者係指腳踏自行車、人力車、搬運貨車、乘用馬車、牽引汽車、手曳車類之謂、疾行車者係指汽車自動自行車類之謂

第二章 信號及交通標誌

第二條 通行道路者應服從警察官吏之信號指示并其他

關於交通標誌之標示

第三條 操縱車馬者須依左列之規定而爲信號但得以方

向指示機或其他適當之信號代之

一 擬向右轉或向右側通行時須將右手向右方

水平伸出

二 擬向左轉或向左側通行時須將左手向左方

水平伸出

三 擬直向前進時須將右手（或左手）向前方水

平伸出

四 使後車追越時須將右手向右方（或將左手

向左方）水平伸出前後撥動

第三章 通行路、轉向、徐行、追越、連

續通行

第四條 通行道路者須於左側通行之

第五條 車馬不得由進行中之他車馬前後橫越

第六條 車馬遇有左列之場合須鳴音響器或呼喚或爲其

他信號用徐行

一 通過道路之交又點拐角及其他彎曲之處或

交通繁盛之處并雜沓之處時

二 通過坡路橋梁及其他危險之處時

三 通過學校病院兒童遊園地或遊步場附近時

四 通過公園內及其附近時

五 橫越步道時

六 通過泥濘之處時

第七條 諸車連續進行時後續車爲防止與前者衝突及其

他危險須保持相當必要之距離

第八條 車馬通行於家屋櫛比處非有其二倍半以上之寬

道路不得通行但受警察官吏承認時不在此限

前項車馬之輛員就車馬自體及載貨之最突出之

部分計算之

第九條 車馬追越前方之場合除不得已時外前者須避讓

於左方後者須由其右方通過

於前項之場合後者須鳴響機器或呼喚或爲其他

信號須待前者避讓或爲信號後方得通行

第十條 橫越鐵道或軌道時須暫停必待確認不能與火

車軌道車衝撞時方可通行

第十一條 車馬傷害人畜或損壞物件時須立即停止爲被

害者之救護及其他必要應急之措置并須速將

其事實報告於所在警察官吏

第四章 優先通行

第十二條 對於消防車、郵政車、傷病人運搬車、及隊

伍、神輿、葬列等若靠近時須避讓之

第十三條 車馬之進路交叉而有衝突之處時若左方見有

他車馬時須徐行或停止以待其通過

第五章 停車

第十四條 車馬不得濫行久停於道路

第十五條 車馬宜向通行之方向停於道路之左側

於前項時須防止車馬之轉行奔逸并爲必要之

措置但不可繫於路旁植木道路元標里程標及

道路標誌之上

第十六條 不得停留車馬於左列地點

一 道路之交又點、坡路、拐角、隘路或橋

梁及與其接近之地點

二 消防署之前面 及距其兩側三公 尺以內

地點

三 距火災報知器消火栓三公尺以內地點

四 其他妨害交通地點

第六章 車馬

第十七條

搬運貨車之車箱長幅不得超過左列之制限

一 牛馬車之類 長三・四公尺 幅二公尺

二 手挽車之類 長三・四公尺 幅一・五公尺

第十八條

搬運貨車之輪帶幅應從受左列之制限

一 牛馬車之類 一公尺以上

四 檢車之前輪得縮小後輪三分之一

二 手挽車車箱之面積 一・三平方公尺以下

者三公分以上

一・三平方公尺以下

者六公分以上

凡不能損傷無限軌道及其他道路之特別裝置

之車以其裝置之寬度為其輪帶幅

第十九條

搬運貨車之積載量與車體之重量總合不得超過左列之制限

一 牛馬車類 四輪車 二五〇〇公斤

奉天市政公報 法規

三 其他 一五〇〇公斤

二 手挽車

第二十條 搬運貨車裝貨之容積不得超過左列之制限

一 出於車箱前後者 由車箱計算各六公尺

二 出於車箱左右者 由車箱計算各三公寸

第二十一條

依第十九條及第二十條之規定搬運貨車之

積載量如必須超過裝貨之容積限制而不能

分裝時得受出發地所轄警察官署之許可

第二十二條

有左列情形之一者不得操縱車馬

一 精神病者、癡者、聾者、盲者

二 酒醉者

三 不熟練者

第二十三條

操縱車馬者須遵守左列事項

一 不可使用有狂躁其他惡癖之牛馬挽車

二 不可濫行使車馬疾驅

三 夜間通行時須攜帶或設備山前而易見

并有相當光度之燈火

(以有單者為宜)

第七章 限制廣告紙之散布行列及其他對

三

於交通上發生妨礙之行爲

第二十四條

在道路不得撒布傳單或廣告之類

第二十五條

組成隊伍或排成行列而通行於道路時須遵守左列事項但婚禮葬祭學生生徒隊伍及其他有慣例者不在此限

一 隊伍區分適當而各隊附有號竹者

二 區分之各隊間須保持相當之間隔

警察署長認爲有必要時除依前項規定外開

於隊伍行列得命令其遵守事項

第二十六條

搬運長大物件或危險物時須爲預防危險及交通障害之必要措置

第二十七條

非受警察官署之許可不得於道路上爲演藝宜教演說開設攤床及其他聚集多人之行爲

雖爲道路附近應爲之行爲但因對於交通上

認爲有發生障礙之虞時警察官吏得停止其

行爲并得命其他必要之措置

第二十八條

道路及其附近不得爲有危險及妨害交通之行爲

第二十九條

於交通繁盛之道路不得爲左列各項之一之

行爲亦不得使人爲之

一 練習運轉各種車類及乘馬

二 遊戲

三 無保護者未滿四歲之幼兒徘徊

第八章 道路之保全

第三十條

污損道路者即使其原狀恢復

道路或道路附近之工作物如有毀損致發生交

通妨害之虞時亦同

第三十一條

於通行以外欲使用道路時須呈請所轄警察

官署受其許可

第三十二條

已受許可而使用道路者在其占用地易見之

處須揭示許可證或照樣揭示

第三十三條

掘鑿道路或 在道路上作業時 須依左列各

規定

一 作業區域者係對於工作上以直接必要

之界限爲度

二 作業區域比較經長之時可分數區按區

順序施工

三 掘鑿之砂土或工作之材料及器具等應

置於道路之一側

四 橫斷道路而施工時可分爲二、其一半

非竣工後其他一半不得著手但於不得

已時架橋或爲其他適當之設備時不在

此限

五 如能發生交通杜絕之虞時或於交通繁

盛之處須以夜間工作法迅速施行

六 作業場應點燈及爲其他預防危險上必

要之裝置

七 工完畢後即應恢復交通上無妨碍之

狀態

第三十四條

房檐、涼棚、招牌、廣告塔、類突、陳列

棚等擬使突出於道路時須呈請警察官署許

可但由路面高三公尺以上由道路境界線七

公尺以內之位置內揭掛或突出標燈旗類突

或布製能自由取設之涼棚並無支柱者不在

此限

依前項之規定而設置之房檐、涼棚、招牌

、烟突、標燈等其構造裝置對於衛生上有

危害之虞時警察署長得取消其許可或命其

撤去或變更其構造裝置

第九章 雜則

第三十五條 警察官署爲保全交通計對於道路及接近道

路處之工作物及其他物類得命其爲必要之

措置

第三十六條 警察官署對於預防危險及其他公安上認爲

必要時得禁止或限制道路通行

第三十七條 道路管理者爲關於道路工事有必要時得禁

止或限制道路通行

於前項之情形其管理者須預將意見通告警

察官署

第十章 罰則

第三十八條 違反第二條第五條至第三十四條或第三十

七條之規定者并依第三十五條第三十六條

之規定違反命令者處以三十日以下之拘役

或三十圓以下之罰金

第三十九條 本規則之罰則若係法人時適用其代表者

附則

五

第四十條 本規則由大同二年七月十日施行之

第四十一條 新受適用本規則者至大同二年十月十日爲

限照呈請許可

本規則施行時現在所有搬運貨車之輪帶幅

暫仍得使用之

本省

暫行管理舞場及舞手標

準

第一條 凡管理舞場及舞手等暫照本標準辦理之

第二條 本標準所稱之舞場即爲徵收入場費及不問爲如

何名義而徵收費用者或不徵收費用以爲跳舞或

供跳舞而開設之常設場所是也

其屬於前項規定舞場於管理上認爲無必要時得

不適用本標準之全部或一部

第三條 凡欲呈請經營舞場時應具左列各項呈請之

一、籍貫 住址 姓名 生年月日

第四條

如欲開辦跳舞會及使適其他名稱爲一時的羣衆會合擬舉辦跳舞時應具目的日時場址及主辦人

二、營業種類及商號

三、營業地址

四、另備舞場周圍形勢圖（即將道路之幅員主要建築物配置圖）

五、另備舞場及附屬建築物構造設置圖並工程

設計書

六、燈火之設備

七、入場費

八、舞手人數（須要區別男女）

九、有無供給遊客飲食之設備

如有是項設備時可將飲食之種類價額及茶

役數具明

一〇、開場閉場之時間

一一、跳舞種類

一二、工程完竣期日

一三、建築物如爲他人所有時須備所有人之承

諾書

之住址職業姓名向主辦所該管警察官署呈請於核准後施行之

第五條

舞場工程完竣時呈報該管警察官署請領使用許可於領得許可後欲行將舞場改修增添移築及變更時亦同

第六條

領得開設舞場許可後對於工程久不着手或將工程中止及領得使用舞場許可後久不開辦或止辦時得令其停止開場或取銷開設之許可

第七條

凡欲經營舞場如有左列情形之一者不得照准

- 一、曾受重罪刑事處分而無悔改情形者
- 二、前曾經營舞場而於最近期內受過停止營業或取銷許可處分者
- 三、其他如有碍及公安風俗之虞認為不適於營業者

第八條

凡在左列各地址內不准開設舞場

- 一、與旅館妓樓及與以集客爲目的營業所同一建築物者

但設置相當牆壁者不在此限

- 二、接近神社寺院學校幼稚園圖書館病院官公

奉天市政公報 法規

署及其他特須靜謐建築物時

- 三、於住宅地區域內及其土地情形認為不適於

開設之場所

第九條

舞場之設備構造應準照左列之標準

- 一、建築物之外壁應以耐火之構造舞室須有相當之寬廣天棚須有相當之高度
 - 二、舞場之床壁須設置隔音之裝置
 - 三、除營業人與從業員之憩所外不得設置附屬舞場之別室
 - 四、如舞場設在樓上時應在接近路面出入口處設置寬窄相當以供遊客專用之樓梯
 - 五、須按設向外開之出入口及太平門
 - 六、主要照明以無色電燈爲之須有可以閱讀新報以上之光力
 - 七、應設置由街路及公眾通行處不能透視內部適當之設備
 - 八、須設置適當採光換氣充足之設備
 - 九、應設置男女分用適當數之廁所
- 除前列各項外於管理上如認為必要時應令其特

別購造設備

第十條 取締舞場營業大要暫應遵照左列之標準

- 一、務要嚴守營業時間
- 二、將各種價目表及如有所定會章須揭示場內易見之處
- 三、不准未成年入學生生徒及沉醉入染有人所憎嫌傳染性疾病者入場
- 四、不准使用卑猥之樂譜歌詞或喧噪及近鄰之行為
- 五、不准在場內亂行飲食
- 六、舞手席與遊客席應行區別
- 七、開演時間不准領閉出入門及太平門
- 八、不准使舞女有引誘遊客及伴隨遊客外出之行為

九、須造製舞女名簿

一〇、如欲休業時應急速報告

第十一條 本標準所稱舞手者即為伴舞或教授陪舞以為業者是也

第十二條 凡經營舞場業者欲雇傭舞手時應具左列各項

雙方連名呈請該管警察官署之許可

八

一、籍貫 住址 姓名 生年 月 日

二、營業種類

三、營業地址

四、履歷書及戶籍抄本

五、所屬舞場名

六、經營人與舞手雇傭合同關係如何

七、最近投照之像片二張（以四寸半身不貼硬紙板者）

八、醫師建康診斷書

九、如為未成年者須有親權人之承諾書為人妻者則須本夫之承諾書

如解雇舞手時應迅速呈報該管警察官署

第十三條 凡經營舞場人欲雇傭舞手外之人員時速將彼雇人之籍貫住址姓名身分生年月日是報該管警察官署如解雇時亦同

警察官署如解雇時亦同

第十四條 凡舞手及其他從事員如認為有碍及公安風俗未生時該管警察官署得令其解職

第十五條 凡左列之舞手不得准與許可

- 一、未滿十四歲者
- 二、有傳染性疾病者
- 三、有交亂公安碍及風俗之虞者
- 四、除前列各項外如曾在他處充任舞手被認有不當行為者

第十六條

取締舞手均應遵照左列之標準辦理之

- 一、於就業中應携帶許可証
- 二、許可証不准隨意借與他人
- 三、不准扮演害及公安風俗之裝束及奇有害公安風俗之言辭動作及其他之行為
- 四、不准在舞場附近徘徊停步而引誘遊客或伴隨遊客外出之行為
- 五、不准有損近客席與遊客伴飲之行為

第十七條

違反本標準或基於本標準之命令或許可條件者處一日以上一月以下之拘役或一元以上五十元以下之罰金並得停止其營業或取締其許可

第十八條

營業者關於其營業從事員所為之行為負其責任

奉天市政公報 法規

本 市

奉天市管理糞便清除規

則

第一條

本公署為整頓市內衛生起見招商投標分區運除奉天市及商埠地各區公私廁所糞便凡所有關於經營及其他一切事宜均依本規則辦理之

第二條

承辦人依本公署之計劃於邊城外較遠僻靜地點設置肥料場但本署認為有遷移之必要時須遵照指定地域即時遷移不得藉詞請求賠償損失

第三條

承辦人之營業範圍以奉天市及商埠及界內之公私廁所為限每人包運幾區不加限制

第四條

承辦人之期間以三年為限如果本署認為辦理不善時即於其承包期內本署得無條件撤銷包權至其已納報効金亦不發還

第五條

本公署於三四兩條規定之營業範圍及營業期間內須將市有公共廁所及市民自用廁所之一切便

九

福處分權利移歸承辦人公署不得將同一範圍同

第十二條

報効金於開始承辦之日一次繳足如定不能一

一期間內之同一權利再招第三者承辦

時照預時得先繳一半餘者限定半年內繳足但

第六條 承辦人無本公署之許可不得將營業之一部或全

須覓具妥實商保三家保証之此項商保祇負責保

部轉招第三者承辦

証報効金之責其他則依據本規則第二十四條

第七條 承辦人於呈保結日起即須開始清除否則遲延一

第十三條

本公署得隨時派員赴場調查該承辦人之一切

日得由公署處罰違約金國幣十元或由本署將此

第十四條

經營情形如認為有不合時得隨時指令改善之

第八條 承辦人於呈送保結後每區預納保證金現大洋五

第十五條

承辦人對於該區之實在情形應配置相當足用

百元並照中標數目每年繳納報効金如中標數

完即對承辦人酌處罰金其涉及法律範圍內者

如承辦人有違約情事而不如約照預罰金時本署

並交由法院處理

得由前項保證金內扣除之前項保證金或其餘額

於營業期滿時由本署發還

第九條 承辦人營業期滿必待本署覓定第二承辦人後始

能脫却一切責任

第十條 承辦人營業期滿在未覓定第二承辦人之期間報

効金仍須按日計算完納

第十一條 承辦人如有何種事故發生中途停業時本公署

得沒收其保證金並接收其營業用之車馬器具

等項俟覓定第二承辦人後再將車馬器具發還

或軟木以期嚴密挑運窰桶更須以鐵製或

堅木製者為宜其螺絲口蓋亦須加橡皮或

等項俟覓定第二承辦人後再將車馬器具發還

堅木製者為宜其螺絲口蓋亦須加橡皮或

等項俟覓定第二承辦人後再將車馬器具發還

堅木製者為宜其螺絲口蓋亦須加橡皮或

等項俟覓定第二承辦人後再將車馬器具發還

堅木製者為宜其螺絲口蓋亦須加橡皮或

軟木至糞桶數目以人夫之數目爲準其餘
各桶除逐用物品並須一一完備

丁、承辦人須備具石灰等消毒劑對於各公廁
應不時消毒

戊、承辦人須於各事務所安設電話一具以便
通話其事務所數全市不得少於四處

己、如前項車輛人夫器具不足分配本署認爲
有增加必要時得由本署酌定增加數目使

承辦人遵照辦理不得違抗

第十六條

承辦人對於市有公共廁所清除搬運便溺逐日
一次至市民自用廁所如爲十人以下共用者須
隔一日清除一次十一人以上者須每日清除一
次並應逐則設備清除表以便稽核不得疎懈但
均於每日絕早清除搬運之冬季須按天明早晚
酌量規定時間

第十七條

承辦人得隨時檢查公共廁所如有任意便溺或
設備狹窄不能容納相當人數之糞便者得報告
就近警察干涉之

第十八條

搬運糞便時得依本署指定線路務須經過僻靜

奉天市政公報 法規

街巷非萬不得已不准經由繁盛通衢車箱糞桶
務須清潔勿使糞便溢出

第十九條

承辦人掃除狀況如有疏懈不潔情事經本公署
通知須即時改善

第二十條

承辦人於承包後對於公共廁所應負有改建義
務每半年須改建一所至其建築設計須預先繪
具圖樣呈候核奪辦理之

第二十一條

公共廁所遇有應行修理及應須添設或遷移
之處均責由該承辦人辦理之所需工料亦由
該承辦人辦理至解除包權時該項公廁即無
代價交歸本署至所有私廁承辦人爲便於運
除糞便起見代爲建設或修理時材料須由廁
主備置工事由承辦人負責務須澈底建設不
得徒事敷衍

第二十二條

承辦人須將每月清除搬運便溺情形呈報本
署以備存查而資考核

第二十三條

承辦人凡對於第二、六、八、九、十、十
五、十六、以及十九、二十、各條如有抗
不遵行或故意違犯情形時本署得分別依照

說諭罰金或解約各辦法酌核辦理之

第二十四條 承辦人須覓具妥實舖保兩家如承辦人有違

背本署管理規則須照章處罰時保証人得負

全責

第二十五條 本規則由承辦人得本署之許可向本公署呈

繳保證金報効金備案後施行之

第二十六條 本規則如有未盡事宜得由本署呈准臨時修

正之

第二十七條 本規則自呈准公佈之日施行之

奉天市政公署招商包運

糞便投標辦法

一、凡承辦人均當恪遵本署管理糞便清除規則

一、凡欲承包市內及商埠地各區某一區之糞便者謂之承

辦人凡承辦人每區須帶押款現大洋一百元按照佈告

日期時間前來本署行政科衛生課保健股領取標單

一、承辦人承包若干區均可並不限一人一區但標價應各

區分填不得整填一帶以便審核

一、領取標單後查照單內各欄填寫所包區域並切實填明

報効金數目單尼承辦人須簽名蓋章註明詳細住址並

將預覓之妥實舖保圖章蓋訖投標時即將該標單投入

標箱之內

一、繳納押款時予以收欸收條發還押款時即憑此條領取

一、投標者將標單填齊並限定時間來署親投當時眼同監

標人開標以定取捨但投標者不論所投區分多寡依照

慣例以每區為單位中標者押款即轉入保証金項下不

中者即時發還

一、標價限制如左凡投標者其報効金額不得少於此數

一區六千元 二區七千二百元 三區六千元 四區

七千二百元 五區六千元 六區九千六百元 七區

四千二百元 八區四千八百元 九區五千四百元

十區四千八百元 十一區四千二百元



命 令

奉天市政公署職員進退命令

大同二年八月十五日

茲委任邵榮凱爲本署總務科庶務課文書股辦事員此令

茲委任蘇硯田爲本署行政科文教課文藝股檢查員此令

大同二年八月二十五日

據本署財務科科长張諒呈稱該科徵收課產業股三等課員趙漢卿因事懇請長假應予照准此令

大同二年八月二十八日

茲委任洪德軒爲本署財務科征收課徵收股辦事員此令

大同二年八月三十一日

茲調委本署財務科徵收課徵收股二等課員欽文漢爲行政科地方課地方股二等課員此令

茲調委本署行政科地方課地方股三等課員阮家驥爲財務科徵收課徵收股三等課員此令

大同二年九月六日

茲調委奉天市同善堂租賦股主任荆宇啟爲本署財務科徵收課徵收股二等課員此令

茲委任王恩田爲本署電工科計劃課繪建股三等課員此令

茲委任王憲忱爲本署電工科工程課工程股三等課員此令

茲委任荒非綠爲自來水籌備處技師此令

大同二年九月七日

據本署財務科科長張諒呈稱該科徵收課產業股主任王秀夫因病懇請辭職應予照准此令

市政名言

國家的文野，社會道德的升降，
宗教的消長，子孫的賢不肖，都
隨着城市而定；所以我們改良城
市，結果城市還可以改良我們。

公牘

總務

兩 民政部總務司 爲查填公文出往復日數表希查照
由

逕啟者接准

貴司民總文發第一四二三號公函關於公文出往復日數調查一案 敬已閱悉 當經飭查明確分別照填相應檢同附表覆希

查照爲荷此致

兩 民政部文書科 爲函送本年七八兩月份市政公報
各十份由

逕啟者案奉

奉天省公署訓令總字第四三四號內開爲通令事案奉
民政部訓令總字第二六八〇號內開爲令遵事案查各省區
市發行公報及月刊等項其所登載與行政事務多有關聯倘

奉天市政公報 公牘

有未經報部案件經行發表本部無從查核嗣後該署發行公報及月刊等項務須按期送寄十份交本部文書科分送各司以備查閱并仰轉飭所屬各機關如有此項出版亦應隨時寄十份到部分閱俾資參考是爲至要此令等因奉此除分令外合行令仰該署遵照辦理此令等因奉此茲將該署按月出版之市政公報先由本年七八兩月份各檢十份相應備函送請查收見復爲荷此致

兩 新京特別市政公署 爲函復收到市政調查統計表

一份由

逕復者案准

貴市函送市政調查統計表一份等因准此業經收訖記載詳明足資借鏡除珍存用備參攷外相應函達謝忱即希查照爲荷此致

兩 瀋陽警察廳 爲請換發本署重要職員夜間城關通

行証希查照由

逕啟者案查本署重要職員佩用夜間城關通行証前經請月費廳換發在案茲查該項通行証有效期間係截至本年六月

三十日爲止自應函請

換發新証以便應用相應檢同各職員本年上季通行証五十

二份並開具名單一紙各附半身免冠照片二張一併函送

貴廳查照換發爲荷此致

兩 瀋陽縣公署 爲本年九月十五日本承認我國紀念

日已由省署主辦請查照由

逕覆者案准

貴署總字第二八六號公函畧開以本年九月十五日爲日本

國承認我國紀念日奉

令慶祝以彰盛典究應如何籌備之處希即見復等因准此查

本年九月十五日紀念日業由敝署會同

省公署籌辦並各派員組織慶祝委員會在案准函前因相應

覆請

查照爲荷此致

財 務

訓令 奉天市電車廠 爲令該廠員役薪工數目造具清

冊呈報來署以憑查核由

二

爲訓令事查該廠所有員役薪工數目本署急待查核合行令
仰該廠於文到三日內務將廠內所有員役及薪工實領數目
造具清冊呈報來署以憑查核切勿延悞切切此令

呈 民政公署 爲遵令分送各種票照樣式由

呈爲遵令檢送各種票照樣式請核覆事案奉奉天省

公署 鈞部 民字第三一〇號訓令內開爲令遵事查各市縣從前

征收地方稅需用票照向由財政廳印發惟自國地兩稅劃分

以後所用票照亦有自行印製者不但樣式分歧亦有易滋流

弊本部急待調查以資整理除分行外合前令仰該署將征收

各種地方稅之票照每種各檢一份限文到十日內呈送來部

以憑考核勿稍延緩爲要此令等因奉此遵將驗署征收各種

租租票照共計四十四種內有屠宰捐票一項係由奉天稅務

署領用其餘四十三種均係自行印用經已逐項檢齊並訂成

冊除於本月一日檢冊呈覆奉天省公署備查外理合檢同上

函 奉天電燈廠 爲請撥付大同二年度七月份第一期

公益金山

逕啟者案查本署前以經費支絀曾經呈准

省署飭山

貴廠每年提撥公益金現洋一萬元按一、四、七、十、四個月分期撥付以資補助一案業經

貴廠將上年度應付公益金如數分期函逕過署在案茲屆應行撥付大同二年度七月份第一期公益金之期本署急待應用相應函請

查照希將本年度七月份應付之第一期公益金計現洋二千五百元迅爲撥付以符原案而應急需實報公誼此致

函 奉天省警察第二大隊 爲函復即備車牌工本費逕

往車捐征收處領牌由

逕覆者茲准

貴隊函開敝隊備有公用自轉車四十輛請發給免捐車牌以便通行等因准此查既係公用車應予免捐希即備車牌工本費逕往車捐征收處領牌可也相應函覆

查照此致

函 滄海鐵路局 爲函復既係公用自行車人力車應予

奉天市政公報 公版

免捐山

逕覆者案准

貴局函開敝局現置公用人力車三輛自轉車十輛請免納車捐等因准此查既係

貴局辦公所用車輛應予免納車捐希備車牌工本費逕向車捐征收處領牌可也相應函覆

查照爲荷此致

批 魏文峰 爲請領第二期電車路地基由

呈悉據稱請領第二期電車路南側第六十八號官地一段以便建築等情查該處南側由第一號起至第六十七號止並無第六十八號地基所請應毋庸議此批

批 李登科 爲請派員指段以便建築由

呈悉該民擬在所領之第二期電車路官地建築房屋請指段一節查該民所領之三十六號官地計東西寬三丈南北長七丈即遵照所指定之地基內興修可也 建築許可証另發

此批

批 宿德景堂 爲請補發房捐票由

呈悉據稱原納一等房捐四間二等五間三等五間捐票遺失請補發等情查經查明該民所稱均屬實在照章准予另發通

三

加寄一紙由元年七月起捐仰即遵照來署納捐勿再拖延致干處罰此批

批 焦王氏 為請房捐減等由

呈悉所請房捐減等一節茲經查驗該民原納房捐等類照章並無不合之處所請毋庸照准仰即遵照原定等級來署納捐可也此批

批 王喜森 為請領第二期電車路地基由

呈悉據稱請領第二期電車路南側第七號地基一段以便建築等情查尚可行應予照准仰該民於牌示日起限十日來署繳價逾期原案撤銷另放他人勿自遺誤此批

批 梁佩夫 為請更正房間數目及更名由

呈悉該民等因查該民梁之房屋係係該民先人梁三三梁遊三領名原納捐之一等房五間二等房五間三等房十一間已全拆除照章應准註銷至改建之一等房五間二等房五間三等房三間應發給該民領名通知書一紙由元年七月起捐仰即遵照章來署納捐勿再拖延致干處罰此批

批 張冠斌 為請房捐減等由

呈悉所請房捐減等一節茲經查驗該民原納之房捐等級與本署規定章程並無不合之處所請毋庸照准仰即遵照原定

房捐等級來署納捐勿再拖延致干處罰此批

批 白景瑞等 為請緩納拖欠房捐由

呈悉所請緩交拖欠房捐一節查本署規章向無是例所請不准仰該民等速將應納房捐來署繳納勿再拖欠致干處罰此批

批 靳開臣 為請房捐減等由

呈悉所請房捐減等一節經查該民原納二等房八間勘其丈尺寬九尺深僅一丈四尺照章應准減為三等另發通知書一紙由元年七月起捐仰即遵照來署納捐勿再拖延致干處罰此批

批 楊榮久以楊先橋名金寶豐 呈為接兌第一期電車

路官地更名換照由

呈悉該民等因查該民等接兌第一期電車路官地因該地不合應予照准仰即來署領取定式保條並繳公費國幣三百元租照費國幣二元二角以憑填發新照所呈舊照兌契銷存此批

批 邵永思 為請領第二期電車路北側街基由

呈悉據稱請領第二期電車路北側第十二號街基以與地面等情查案相符應予照准仰即來署交租以便給照可也此批

批 高祥閣 為房主增租房捐應執納由

呈悉徵稅房主屢次增租房捐應執納請示遵等情查繳納房捐照章責成業主該民所租之房應歸業主胡善堂繳納至稱其各項糾紛事涉民事本署未便干預仰即轉知房主來署繳納可也此批

批 申在田 爲丟失捐票請補發由

呈悉該民原以郭品升領名籍一等房捐九間二等十九間三等十一間據查捐票確經遺失照章准予補發應由二年十二月起補納房捐通知書一紙仰即遵章來繳勿事延宕此批

批 慎餘室 爲請註銷房捐由

呈悉據稱拆除廂房三間請銷捐一節查該民之房並未拆除何得率請銷捐殊屬非是仰即遵照應納房捐來署繳納可也此批

批 胡壽室 爲請房捐減等由

呈悉所請房捐減等一節查該民原納一等房捐三間二等四間助其二等房內有寬一丈深僅一丈三尺照章准予減爲三等另發通知書一紙由元年七月起捐仰即遵照來署繳納捐勿再拖延致干處罰此批

批 魏因賢鄰賴瑛 呈兩件爲已納房捐錯誤請求追查

更正由

奉天市政公報 公啟

兩呈均悉據稱已納房捐錯誤請求追查更正等情茲經查明該民所稱各節尙屬實在准予更正照舊納捐仰各遵章來署繳納可也此批

行政

地方

訓令 附屬各機關 爲奉省令日本鐵道省對於觀光團徵收票價合行抄件仰知照由

爲令知事案奉天省公署總總字第四〇八號訓令內開爲令知事案奉民政部訓令內開案據本部總務司長案呈准外交部外政第四三八號函開准武藤駐滿日大使函開日本鐵道省對於爲觀光往來於日本之外國人其數在二十名學生則十名以上結有一團而旅行時決按左開各項自八月一日起徵收票價等因准此相應函請查照轉飭所屬各關係機關爲荷附送抄件一份等情轉陳前來除分行外合行照抄原件隨令附發仰即查照並轉飭所屬一體知照此令計發抄件一份等因除分行外合行抄件仰該市即便知照此令附發抄

五

件一份等因奉此除分行外合行抄件仰該 即便知照此
令

佈告 參拜昭陵人民 爲改定收參拜費辦法佈告週知

山

爲佈告事查昭陵爲本省名勝之地各國人士爭往遊覽本署
前爲便利游人及維持陵內秩序起見曾酌定收參拜費辦法
十條業經佈告施行在案茲查前定收費辦法普通票每人收
大洋五角或金票四角爲較昂又兼金票國幣現在價格相
等亟應改定以示優遇現將參拜辦法酌加修正定由本年九
月一日起凡納普通參拜者不論金票國幣一律改收三角其
半費及特別費者照此數折減均不贈畫片除令該陵管理處
遵照合行連同修正辦法佈告週知此佈

計附辦法一份

修正昭陵收參拜費暫行辦法

一 參拜費範圍限於陵內其在陵外遊覽不入陵內參拜者
免予收費

二 參拜費分爲普通半價二種

三 普通成人入陵參拜者每人收國幣三角或金票三十錢

四 凡十人以上團體及學生參拜收半費學生團體收國幣

一角或金票十錢但持有本署特別許可者不在此限

五 軍人免費以著制服爲限

六 十五歲以下六歲以上之童子半費六歲以下者免費

七 因執行公務經本署許可予以證明者免費

佈告 西工業區地主 爲限大同二年十月十五日以前

各地主須將房屋墳墓拆遷完竣由

爲佈告事查奉天鐵道西工業用地一百萬坪業經本署一再
佈告收買在案此項工業用地亟待撤高墊低規劃街市所有
界內房屋墳墓自應限期拆移以利工作茲限於大同二年十
月十五日以前一律拆移完竣但爲下水道工程必需之地須
遵照命令提前拆移以免妨礙各墳墓如有墳地應即從速
移葬如無墳地准遷葬於本署所置城東龍王廟城南五里河
子兩處葬地之內倘於限期內延不拆遷本署即僱工代爲拆
遷所有拆遷工資即由應發地價及拆遷費內扣留決不再緩
其各地主如未經來署領段丈地者務須遵照前次佈告迅速
來署領段丈幸勿自誤須知本署對於收買西工業區第一
期一百萬坪土地已一再佈告剴切曉諭各該地主如再玩忽
是自貽伊成本署決不在緩以誤工作合行佈告界內各地主
一體知照切切此佈

呈 奉天省公署 爲遵令呈報市屬各區並無災款實難

填報冊結請備案由

呈爲遵令具報事案奉鈞署民字第三九三號訓令內開爲
令遵事案奉民政部地字第二四三一號指令內開該分文呈
報嶺西豐滿安雙山等四縣元年份被災地畝新民縣二年
份被災地畝暨冊結圖等件均悉仰候彙案辦理惟元年份各
縣被災地畝是否報齊應由該署限期催令送報倘已報齊並
應專文聲覆以清年份再查該署前報彰武開原海城梨樹等
四縣元年份被災地畝各案均未由民政部加結此次所報嶺
嶺西豐滿安雙山等四縣被災地畝係由民政部會加一結亦
屬不合例應分案加結以完手續又該署對於呈報元年及本
年被災地畝文內均無分報財政部字樣核與勸報災款條例
等三條不符且歷次呈報本部之冊結圖等件皆祇一份不
敷存轉並仰查照指令各節分別查案補具冊結各一份從速
送部以憑彙案辦理等因查元年份被災地畝前據各縣呈報
本署業於彙轉者已爲部令所示各縣尚須查案補具冊結圖
各三份用數分轉其餘各縣在元年份有無災款地畝尚未呈
報或經呈報因手續不合指令更正具報者均須專文聲覆或
補報以清年份並由此次通令起凡報被災地畝無論在六年

奉天市政公報 公版

二或年份除分報外仍應遵照報災條例造具冊結圖等各四
份呈送本署用數分別呈轉除分令行外合亟令仰該市遵照
迅速具報以憑聲覆勿稍延緩爲要此令等因奉此查該署備
轄市內土地險建築房屋外惟有少數圍園近年並無災款所
無水患發生實難填報冊結奉令前因理合具文呈報察核亦
案謹呈

呈 奉天省公署 爲續報永租地趙尚海等更名清冊

並請領發新照由

呈爲續報永租地更明清冊報請察核備案並祈迅發新
照以便轉給其領事案查驗局前將接管巷內經遼寧省城商
埠局於事變前批准接退埠地准予更名換領新照之馬林泉
等及總辦任內批准之李炳蓮等前後共計五十一起造報清
冊送請備案並請迅發新照近日照章呈准接退埠地繳
領到前報各戶既屢來請領新照近日照章呈准接退埠地繳
費更名者又有多起除轉飭先令各領戶除滯候發照外謹將
近日批准接退埠地之趙尚海等共十七起列表呈請察核先
行備案仍懇轉請民政部早日領發新照俾便轉發各戶具領
實爲公便謹呈

呈 奉天省公署 爲呈報分發官民實行儉約方案各情

七

形仰新案核轉由

呈為呈報分發官民實行檢約方案各情形仰新案核事案奉鈞署總字第四〇四調令內開奉民政部令發官民實行檢約方案茲經印製成冊隨令檢發仰即轉發所屬一體遵行並將辦理情形隨時具報附發官民實行檢約方案等因奉此遵將頒發檢約方案分發驗署暨附屬各機關各職員每人一冊並張貼佈告及刊登驗署市報俾衆週知奉令前因理合將辦理情形備文呈報察核備轉謹呈

兩 新京特別市政公署 為函送產業勞動材料表請查收由

逕復者接准貴署公函行社字第三五號承索關於本市產業勞動各種材料等因當即派員就本市現狀入手調查茲將調查情形繕具材料及一份相應送請查照為荷此致

兩 奉天警備司令部 為函送國幣一千元請轉發陣亡

將士遺族由

逕啟者貴部九月四日舉辦追悼陣亡將士大會以慰靈魂茲蒙署欵具贈陣亡將士遺族恤金國幣一千元藉申尙拜之成相應檢同國幣一千元函請查收轉發並希見復為荷此致
兩 瀋陽地方法院 為函催提取林澤成原卷示復以憑

解決由

逕啟者前准貴院函復以朝鮮銀行並未抗告乃債務人林澤成抗告一案欵已閱悉查該署對於此案以事關產權會呈送大函請貴院解釋早日示復俾便解決乃事逾七月僅准函復前因對於原判權利轉移書內地皮在外一語並未解釋現在朝鮮銀行呈請更名一再催促該署亦急待結束此案仍請貴院速將原卷調回明白解釋見復以憑辦理懸案以待望速處行為荷此致

兩 奉天省社會事業聯合會 為送會員名條一紙函請查照登記由

逕復者接准貴會公函內開凡到會各國團體各會員每處或每人介紹資格相當會員五人以便審核登記等因茲由敝署介紹會員五人和應開列名條一紙函請貴會查照登記為荷此致

兩 遺產委員會 為申澤正治及野口光更名案函詢節

作華與張樂山產是否遺產請早示復由

逕啟者案查前准瀋陽地方法院函為拍賣那作華房產錄中澤正治標買取得權利證明書准予更名一案當以那作華為舊軍官之一其產是否定為遺產并認為遺產者均係何人及

逆產有無冊籍可資依據等因函請貴會查復以憑辦理在案
迄今兩月有餘未覓見復乃申澤正治近既頻來催詢而又有
野口光與曾任警職及統捐局之張樂山者雙方來署呈請更
名接退地究竟鄒作華與張樂山之產業是否認爲逆產之
處相應函請查照前案希即一併早日開復以憑辦理至認公
誼此致

指令 奉天市商會 爲商號慶祥號報請開業准發許
可証山

呈件均悉查商號慶祥號報請開業既經該會調查合格應
准發給許可証仰即轉飭該商來署具領可也附件存此令
批 雷鳴陽 爲驗明新契仰先交費再行蓋費山

呈契均悉查該民等訂立之新契尙無不合仰即逕赴本署財
務科繳收股將驗契費國幣一百六十五元照章納訖再行蓋
戳投稅可也新舊契紙發還此批

● 衛生

訓令 奉天市立醫院 同善堂
爲奉省令預防虎疫應遵照有
關師會

發現情事應立即報署以便防治而免傳播由

奉天市政公報 公版

爲令行事案奉

奉天省公署訓令奉警衛第一三五號內開爲令遵事案奉

民政部轉電令開各省公署北滿特別區公署特別市公署警
察廳特別市公署首都警察廳暨案准開東軍軍醫部電開本
月徵日北平發生真性虎疫患者並有續發情勢等因查北平
地近國境交通極便恐有播及之虞本部爲防患未然計擬即
派員前往營口安東等地實行檢疫並令山海關檢疫所開始
檢疫以免侵入台電該署應轉飭所屬遵照衛生會議議決防
疫辦法切實嚴防並將辦理情形隨時電部爲要等因奉此除
分行 外合令仰該市長遵照爲要此令等因 奉此除分行洋
遵照切實嚴防外合行令仰該院遵照如有發現情事應立即
報署以便防治而免傳播勿忽爲要此令

訓令 奉天市第三屠獸場 爲催解牛血料捐仰即遵照
山

爲令遵事案查前據滿清真私立小學校呈以牛羊血料售
價跌落仍請豁免牛羊血料捐以維學校經費等情一案到署
當維持該校教育起見業經指令准予變通牛血料捐每頭核
收國幣二分自本年七月一日起徵羊血料捐仍繼續暫准免
納等因印發并令行該場遵照各在案乃現已屆九月份此款

九

仍未繳清分文事關捐務令仰該場即便認真解解勿任延宕嗣後并應按月清繳不得拖欠以重捐收切切此令

兩 瀋陽縣公署 為彙便包商周明齋所訂包權結至九月十五日期滿覆請查照由

逕啟者接准

貴縣總字第二四一號函畧謂為皇姑屯章便包商周明齋所訂包權如已期滿擬即由縣另行招商以便繼續辦理希轉知該商知照並將貴署管理肥料章程及取締糞夫簡章合同等件請抄賜一份以便參考等因准此查市庫各區包商均結至九月十五日期滿現在該區既由

貴縣管轄屆期自應將該皇姑屯封田以免紛歧至管理肥料章程等件現本署就以前章程加以修正呈請

省署核示一俟奉到

省令再行抄寄准兩前因相應函復

查照為荷此致

兩 洮安縣公署 為函復關於醫生趙給畢業證明書已

由同善堂補填函送在案請於前函到日查明轉給由
逕復者案查前准

貴公署來文為轉據前同善中西醫學校畢業生趙給請補發

證書一案曾經飭據同善堂查明屬實并由該堂補發畢業證明書已由本署檢同該項證明書件函送在案茲復准

貴公署文同前因相應將處理此案經過情形函復

查照務於前函到日將附送之證明書件請即轉發該醫士收執并希口復為荷此致

指令 奉天醫士會 為據報醫士王紹巖張文濤等遺失

辦由

呈悉據報會員王紹巖及張文濤等所領前市政公所代發之前民政廳醫師臨時證書各因遇燬遺失并開明號碼請分別補發證書以便執行業務等情當經詳加審查本署存根所列發給該醫等證書號碼均不相符究竟是何實情礙難核辦且關於遺失證書補領手續須先將遺失原因並証書號碼登報聲明作廢再行檢同報紙呈請核奪查醫士張文濤損燬証書情形經登報聲明作廢但於報紙上並未註明證書號碼亦恐有欠完備至醫士王紹巖之証書遺失情形並未登報聲明檢呈來署更與向例不符殊難為據仰即轉飭該醫等遵照前項手續辦理並將証書號碼不符情形詳細聲明再由該會檢同報紙呈復以憑核辦此令

批 景 震 爲檢閱去年七月份考試錄取之國醫考

試合格証應照准由

呈悉據稱於去年七月份考試國醫婦科業錄錄即請發給許
可証等情當經查案尙屬相符應准發給國醫考試合格証仰
即備具二寸半身相片兩張証費四角一元察署領訖可也此
批

文 教

訓令 奉天市立第一小學校 爲令該校代理科任教員

于秀榮調市二校服務由

爲令道事查該校代理科任教員于秀榮着即調市二校服務
所遺課程應由該校教員分担任以免貽誤除分令外仰即遵照
辦理此令

訓令 奉天市立第二小學校 爲令更動教員仰即遵照

由

爲令道事查該校科任教員王思霖精神不振教管疏忽應即
撤換所有職務着由該校教員分担任又留日教員李秉琦所遺
課程調市一校代理科任教員于秀榮接充即接支王思霖着
俾除分令外仰即遵令辦理此令

訓令 奉天市立第四小學校 爲令日文教員徐治江遷

奉天市政公報

公啟

升爲高級科任教員專授日文課程仰即遵照由

爲令道事查該校日文教員徐治江日語流傳教授有方應即
提升爲高級科任教員專授市四五六七四校日文課程不兼
其他功課所遺其課程應由該校教員分担任除分令外行令
仰遵照辦理此令

訓令 奉天市立第七小學校 爲令調動教員仰即遵照

由

爲令行事查市立第五小學校科任教員修棧樵因事辭職道
法着調該校半科任教員周德信補充遺缺暫不補額所有該
員担任之課程即由各教員分担任以免曠悞又該校日文課程
調市四校日語教員徐治江兼任除分令外行令仰遵照辦
理此令

呈 奉天省公署 呈爲遵令填送調查市內古物古蹟名

勝各表請察核轉報由

呈爲遵令填送調查市內古物古蹟名勝各表請

察核轉報事案奉

鈞署訓令數字第三一一號內開爲令飭事案奉

文教部訓令第五十四號內開爲令道事查保存古蹟古物及
勝名天然紀念物於歷史文化上關係甚鉅我國幅員遼闊所

有遺存古蹟古物名勝天然紀念物爲數甚夥若不設法保存任其消滅或被人毀壞及濫行發掘殊非崇古之道本部現擬定古蹟古物名勝天然紀念物保存類別表並調查表格式一紙除分行外令仰該省長查照於該省內認有古蹟古物名勝天然紀念物之價值者迅即查填具報並轉飭所屬一體遵照辦理爲要此令等因附調查表式及說明奉此除分行外令亟檢同調查表式及說明令仰該署即便遵照於文到十五日內填報二份來署以憑轉報勿延此令附調查表格式及說明書二份等因奉此遵經詳細調查除市內無天然紀念物可資填報外僅就該署所轄區域內所有古蹟古物名勝各項按照奉頒表式逐一查填完竣理合檢同各調查表共二十四份計四十八張一併備文呈請

鑒核轉報施行謹呈

呈 奉天省公署 爲呈復遵令填報關於文教年鑑各種資料表請鑒核轉呈

爲呈復事案奉

鈞署數字第三三五號訓令內開案查本署奉

文教部令蒐集文教年鑑資料關於各市縣應行調查各事項茲抄定格式隨令封發各該市縣迅即轉飭分別查填限文到

十日內彙報勿得延緩除分令外合亟令仰該署遵照辦理切切此令附發調查表十三種計六十七份等因奉此遵即分別按表查填除教育會調查表及民衆學校調查表二份非經該署管理無由填報應由各該主管機關另行填送外計填就十一種六十六份連同未填者二份共六十八份一併備文呈請鑒核轉報施行謹呈

呈 奉天省公署 爲呈復仍懇先行核准奉天市教育會

章程務再行遵照組織選舉職員另文呈請鑒核由

爲呈復事竊查該署前爲草擬奉天市教育會章程仰祈鑒核准予備案一案呈奉

鈞署數字第三〇九號指令內開呈及章程均悉查各市縣組織教育會時除擬具章程外須將職員名表一併呈報方符定制仰該署遵辦補報以便彙核切切此令此令等因奉此竊查組織奉天市教育會進行辦法似應先行草擬會章呈報鈞署備案俟奉令准然後依據章程從事組織併選舉會中各部職員選舉就緒再行另文呈報方爲合宜尙章未經核准對於職員之組織深恐難以進行是以仍懇先行核准會章庶使有遵循奉令前因理合具文呈請

鑒核施行謹呈

呈 奉天省公署 爲呈復市立各小學校參加第二回童

子團講習會姓名單請察核彙轉由

爲呈復事案奉

鈞署數字第四一號訓令爲奉

、教部令舉辦第二回滿洲國童子團講習會仿派員參加一案並附發要項一份等因奉此當經令據市立各小學校將參加講習者姓名資格年齡分別造送來署理合檢同參加童子團講習會教員姓名清單呈請
察核彙轉施行謹呈

函 奉天省公署教育廳 爲函送市立私立各小學校下

季用書數目表請查照辦理由

逕復者案准

貴廳第一一六號公函爲送批發小學教科書章程暨定購小學教科書單請查填見復一案業經令行市立私立各小學校按照現有學生確實數目填列購書單內限日呈復附表去後茲據市立七校私立六校先後將購書數目列表呈報到署除指令候轉外相應將各該校定書數目列表填卷隨函送請查照辦理爲荷此復

函 瀋陽警察廳 爲函請再行轉飭所屬勒令各寺廟速

奉天市政公報 公啟

爲案署登記以便管理由

逕啟者案查敝署前奉

省公署奉字第四二〇號訓令辦理寺廟人口法物不動產登

記一案曾經函請

貴廳飭屬通知遵照辦理在案乃迄今數月之久各寺廟依法呈報登記者固屬甚多而觀望不前者亦復不尠若任其延宕再不嚴催登記勢必久稽通案除已來署登記不計外尙有未報登記者三十五處相應開列清單再行函請

貴廳轉飭所屬勒令來署登記以便管理而利進行實爲公釐

此致

函 奉天省公署印刷局 函爲市立各小學校定購本年

秋季用書請於開學前四五日送交本署以便轉發由

逕啟者案准奉天省公署教育廳第二〇六號公函內開查敝廳印行之小學教科書歷承各處採用在案茲以事務紛繁關於教科書事宜自大同二年七月一日以後完全移歸奉天省公署印刷局處理查定購本年秋季小學各書冊數單表業經悉交印刷局爲憑發送至秋季購取各書手續印刷局當另有規定諒日內即能函達嗣後凡開教科書事宜勿須函廳請逕向該印刷局辦理可也除分別函令外相應函請查照辦理爲

一三

荷等因准此查市立各小學校定購本年秋季小學各書冊數單表業由該廳轉交

貴局相應函請

查照轉知包銷書店於開學前四五日將定購書冊送交敝署文教課以便轉發各校應用至報公讀此致

指令 奉天市立第一二三四五六七小學校 為呈報高

級學生畢業各項成績及覽畢業證書請予蓋印以資轉發由

呈覽附件均悉查核所報高級畢業學生畢業成績分數表（即甲例表）操行成績表畢業分數表等均尚相符應予備案至於畢業證書業已蓋印完竣仰即來署領取轉發可也此令

指令 奉天市立第六小學校 為呈報教員劉全銍病故

遺席擬由初級科任升充選之遺缺請即派員由

呈表均悉查該校已故教員劉全銍遺缺准以升任教員吳烈然升充選遺之缺勿庸另補所有課程着由各教員分擔以免貽誤又查該校代理教員劉樹桐成績優良應准予以實任至該校日文課程調市四校日文教員徐治江兼任除分令外仰即遵照表存此令

指令 奉天市商會 為證解六月號代售市公報債款二

百九十四元七角二分並該回餘報六十六冊業已如數分別核收由

呈件均悉查該會代銷六月號市公報共售出一千八百四十二冊合大洋三百六十八元四角除照章應扣提成大洋七十三元六角八分既留抵損失市報九十二冊外淨實解大洋二百九十四元七角二分並該回餘報六十六冊業經如數分別核收仰即知照收據繳報均存此令

批 龍王廟住持思元 為來呈所稱各情與登記事項不合仰即另行呈報再奪由

呈悉據稱各節核與登記事項不合仰將該府現有法物人口暨不動產各項分別叙明再行呈請登記可也此批

批 葛之覃 呈為私立英文專修館係屬中學校性質應歸教育廳管理仰遵向該廳呈請可也件存此批

電 工

訓令 奉天市電車廠 為據呈本年六月份收支計算書

及單據請核屬相符准予列銷仰知照由

爲令行事案查前據該廠呈送本年六月份營業收支計算書及單據粘存簿清察核列銷一案茲經飭科查核尚屬相符准將支出款項列銷仰即知照此令

佈告 爲佈告商民遵照本署規定修築便道暫行辦法由爲佈告事照得本市域內非字大街八關大街電車道及商埠各經線路等處商民門前人行便道參差不齊有目共觀不但與往來行人交通不便且與各商號營業上亦多影響如令全市埠一律改建必致增加商民負擔若任其自行修築漫無標準則此高彼低形式各異勢必日形凌亂茲經本署局規定修築便道暫行辦法三條以期逐漸改良而資整齊劃一合將辦法三條開列于左佈告全市埠商民一體知照嗣後凡擬修築便道者仰即遵照辦理切切此佈

附商民修築便道暫行辦法三張

呈 民 收 部 呈 爲 填 送 七 月 份 土 木 月 報 表 呈 請 鑒 核 天 省 公 署

核 山

呈 爲 填 送 七 月 份 土 木 月 報 表 呈 請

鑒核事竊查職署關於土木事項每月照表填送在案茲查七月份業已終了謹將本月內舉辦各項土木工程仍照前頒表式填列完竣除逕呈民政部外理合檢同土木月報表備文

奉 天 市 政 公 報 公 版

呈 請

鑒 核 謹 呈

呈 奉 天 省 公 署 呈 爲 造 送 大 同 元 年 修 理 第 三 層 階 場

各 項 房 屋 改 大 門 等 工 程 工 料 費 支 出 計 算 書 並 單 據 簿 請 鑒 核 准 銷 山

呈 爲 造 送 大 同 元 年 修 理 第 三 層 階 場 各 項 房 屋 及 大 門 等 工 程 工 料 費 支 出 計 算 書 並 單 據 簿 請

鑒 核 准 銷 事 竊 查 去 歲 職 署 招 商 標 修 第 三 層 階 場 各 項 房 屋 及 大 門 等 工 程 業 經 工 竣 并 已 奉

令 驗 收 完 畢 各 在 案 查 該 工 程 原 價 價 爲 國 幣 四 百 十 五 元 實 際 支 出 與 原 案 相 同 理 合 造 具 計 算 書 連 同 單 據 呈 請

鑒 核 准 銷 謹 呈

呈 奉 天 省 公 署 呈 爲 呈 報 南 市 場 各 馬 路 鋪 酒 臭 油 工

程 業 經 工 竣 請 派 員 驗 收 以 資 結 束 請 鑒 核 施 行 山 呈 爲 呈 報 南 市 場 各 馬 路 鋪 酒 臭 油 工 程 業 經 工 竣 請 派 員 驗

收 以 資 結 束 請

鑒 核 施 行 事 竊 查 南 市 場 各 馬 路 鋪 酒 臭 油 工 程 前 曾 標 歸 日 本 石 油 會 社 道 路 部 承 包 及 至 實 際 施 工 險 路 面 洒 油 工 事 均 照 原 計 劃 辦 理 外 其 兩 側 明 溝 因 破 壞 太 甚 無 法 修 理 業 飭 該

一 五

包商改修為合頁溝以期堅固耐久等情呈報在案茲查該工程業經工竣擬請

鈞署派員驗收以資結束理合具文呈請

鑒核批示施行謹呈

呈 奉天省公署 呈為造送大同元年批購臭油料共支

付計算書並單據簿請鑒核准銷由

呈為造送大同元年批購臭油料款支付計算書並單據簿請

鑒核准銷事竊查前市政公所經李前市長在德昌公司批購

鞍山臭油多數前年事變後各馬路停工臭油亦以停運彼時

除已交到不計外尚欠八百六十四桶去歲接修各未完馬路

付飭該公司照數交齊每桶原批價為日金十元〇八角共合

價款為日金九千三百三十一元二角除於去歲五月份驗署

經費總計算書內報銷日金一千六百十四元八角又六月份

內報銷三千二百十五元二角不計外本計算實際支出為日

金四千四百三十一元二角理合造具計算書連同單據簿備

文呈請

鑒核准銷謹呈

呈 奉天省公署 呈為造送大同元年舊欠各包商各項

工程工料款支付計算書並單據簿請鑒核准銷由

呈為造送大同元年舊欠各包商各項工程出已工料費支付

計算書并單據簿請

鑒核准銷事竊查前年事變前經李前總辦出包各項工程在

事竣之際有已修竣有未修竣者及職視事後會呈請

鈞署派員勘驗以明責任并已奉 令准予備案等因在案查

未竣工程除翻修一經路埋設下水道及瀝油工竣需款甚鉅

以經費支絀未能進行外其修理美國領事館官房工程業飭

原包商接修工竣又新修土場圍門及改造十一線路沉澱井

工程亦招由新興公司接修完竣所需工料款業經造送計算

書呈准核銷在案至於其他各新修七線路石子路等十四項

以完各項工程之價款經職局按照實做工程詳加考核逐月

核發茲於本年六月內完全發清實際支出共計為國幣七千

四百五十六元七角理合造具計算書連同單據簿備文呈請

鑒核准銷謹呈

呈 奉天省公署 呈為造送大同元年修補署前馬路階

階等九項工程及油漆全院樓房門窗工程等工料費

支付計算書並單據簿請鑒核准銷由

呈為造送大同元年修補署前馬路階階等九項工程及油漆

全院樓房門窗工程等工料費支付計算書并單據簿請

察核准銷事竊查去歲驗署招商承包改修門前馬路及大門會議廳市長室新修門前暗溝及職員廁所廁所走廊東側樓廊牌批揭示版等九項工程又油漆署內全院樓房門窗走廊地板工程業均工竣並已奉

令驗收完畢各在案查九項工程原標價爲國幣八千三百八十二元油漆工程原標價爲國幣五百八十九元實際支出與原案相符理合造具計算書連同單據簿備文呈請
察核准銷謹呈

呈 奉天省公署 呈爲造送大同元年臨時碎修各項工程工料費支付計算書并單據請察核准銷由
呈爲造送大同元年碎修各項工程工料費支付計算書并單據簿請

察核准銷事竊查去歲驗署對於臨時修理工程原預算爲國幣二千五百元業經編入大同元年各項工程預算書第二十六節內呈准在案惟去歲五月份內用去臨時碎修工程費國幣一百五十元〇四角四分又六月份內用去國幣八十九元五角業均在該各月驗署經費總計算書內報銷不計外本計算書臨時碎修工程共計十五項實際支出共爲國幣一千七百七十三元二角四分理合造具計算書連同單據簿備文呈請

奉天市政公報 公啟

察核准銷謹呈

呈 奉天省公署 爲擬建築小東邊門至新開河石子馬路擬具預算請察核准銷由

爲呈請事竊准閩軍司令部聲稱爲小東邊門外延邊牆北行至新開河之土馬路土質鬆地勢不平經馬車軋壓傾陷甚鉅遇水則泥水較途深可沒蹀非特徒步不便通行汽車往來更感困難請爲改修石子馬路以利交通等因准此查該段馬路確因土質疏鬆坎坳甚鉅擬即准予改修石子馬路以利通行茲經切實勘估計需用包工料費二千九百四十六元三角三分自備料費三千九百二十四元四角七分總計估需國幣六千八百七十元〇八角事關整頓路政可否准予招商承修未敢擅專理合擬具預算檢同繪圖具文呈請
察核准銷謹呈

函 交通部路政司 爲兩複經營公共汽車之同興公司所在地及代表姓名許可官廳等請查照由

逕復者接准兩開爲敝署前途市內公共汽車運行狀況節畧關於經營公共汽車之同興公司許可官廳及營業所所在地名章程代表者姓名均未詳列不便審核賜查照見復等因查同興汽車公司經營市內公共汽車係由敝署許可其營業所

一七

在本埠小西邊門理電車廠西隔壁代表者為張海亭曲復生二人至該公司章程則因本市對於交通統制辦法正在具體計劃尚未准予備案無從檢送准函前因相應函復希即查照為荷此致

函 大日本帝國駐奉總領事館警察署 為派員商洽取

緝日人長島延衛衣笠屨朝鮮人李東振等違章建築希與協助由

逕啟者查都市觀瞻首在建築整齊交通便利又須道路寬廣是以本署有取締建築章程及退讓道路辦法之兩項規定，貴國商民居住市內商埠兩地者關於建築事宜照章辦理者雖不乏人擅自行動者亦屬時有茲據查報市內六區直與園分所北側有日人長島延衛衣笠屨四座及布棚板棚若干四區小西關大街路北門牌六十三號有朝鮮人李東振私建木質雨搭一間凸出於人行便道中商埠地二十九路路北側有日人衣笠屨擅建多數布棚板房並用廣告圍成院各等情查蔭棚布棚板房均在建築章程取締之列至私建雨搭侵佔道路更屬顯違退讓道路辦法及妨害公共交通為此本署特派渡邊副科長前往貴署商洽辦理務希

准予協助取締以維定章實錄公誼此致

函 英國總領事署 為函復貴署擬重修院內馬路工程

業經勘估完竣為表同意請將價款照撥過局以便招工代修即希查照見復由

逕啟者案准

貴署公函內開今本署院內有馬路一段擬行重修倘貴署工程科有意承修時即請派員前來本署接洽修法丈尺面積並將所需價額先行見示俾作計議為荷等因准此敝局業經派員前往勘估完竣除南頭後修未破壞者外其餘北側均在修理之內計需工料價款大洋二百六十八元相應檢同說明書及估價單兩復

貴署各表同意委辦時祈將價款照撥過局以便招工代修即希

查照見復為荷此致

函 英國領事館 為函復擬由十間房附近滿鐵已設之

上水道接修上水道工程查此項工程業有通盤計劃所請部分與修碍難照准請查照見原由

逕啟者案准

貴副領事函請擬由十間房附近滿鐵已設之上水道接修上

水道工程(并附畧圖)等情均已閱悉查本局對於市內上水道工程業經計劃妥協最近即將着手進行所請部分與修有碍於通盤之進行毋難照准請俟本局上水道通案完成後再行給水准函前因相應函復

查照見原爲荷此致

函 瀋陽警察廳 爲處罰各戶運行飭警傳繳罰局可行

如有察碍仍希協助辦理由

逕覆者案准

貴廳司字第三七四號公函內開關於貴署處罰各戶由敝廳傳訊繳款每多飾詞斯塞雖勒令交案諸多困難且費手續總不如運行飭警傳繳爲宜等因准此查函開各節爲閱便查起見自當照辦但嗣後倘有察碍仍希貴廳予以協助俾便執行實爲公證此致

函 奉天鐵路局 爲一線路坎坳不平現正計劃翻修不

日即行開工復請查照由

逕復者接准函開爲總站至三經路口多坎坳不平致

貴局往返南滿站間之大型汽車運行維艱願將電車路至三

經路口一段由敝局飭工修理其餘總站至電車路一段則由

貴局自行平治等因准此查關於一線路馬路翻修敝局現已計劃完竣不日即行開工准函前因相應函復希即查照爲荷此致

函 瀋海鐵路局 爲函復大北關馬路業經計畫妥協改

修爲柏油馬路俟開標後即行動工與修請查照由

逕復者案准

貴局瀋撫三三第二三二七四號公函畧開大北城門至邊門之馬路年久失修碎石暴露異常坎坳奔過陰雨泥濘尤甚往來車馬行人實深感受困難應希顧念雙方即時動工翻修以與市政而利交通等因准此查該馬路破壞確屬實情敝署業經計畫妥協決定改修爲柏油馬路以期堅固耐久而壯觀瞻茲已定於本月十二日開標俟開標取定包商後即行動工與修准函前因相應函復查照爲荷此致

函 奉天電燈廠 爲函復裝設大西門外鐵柱電燈工料

費現已備妥請派員領取至所需電力費廠既已徵收

路燈費應請與原有路燈同一供給勿再重徵請查照

由

逕復者接准來函爲大西城門外廣揚鐵柱電燈業於七月二

十五日裝設完竣計二百燭光燈泡十九盞均於裝設當日放光請將工料費國幣二百〇六元〇五分備齊俟收費員領取時准予惠付至該項電力費每盞擬按三元六角核收月共國幣六十八元四角自放光日起算請查照等因准此查工料費現已備妥請即派員領取至關於電力費一項查該項電燈純爲補助原有路燈不足而設其形式與原有路燈稍較不同而其實質與路燈無異

貴廠既已向市民按月徵收路燈費則對於此種純爲便民而設之路燈自應與原有路燈同一供電不另收費以免間接重徵於民在

貴廠則無負市民之納費在市民則實惠得沾矣案誌

貴廠關心市政用特函復希即

查照准將前項路燈電力費山路燈費項下開支實錄公誼此致

指令 奉天市電車廠 據呈該廠辦事員丁治華事務員

徐壽五六名服務精勤擬分別增薪查屬可行應准

增加仰知照由

呈表均悉查該員等服務尙屬精勤應准如擬增薪仰仍督勵

勤勉從公實心任事可也表存此令

指令 奉天市電車廠 爲據呈八月份收支預算准予備

案惟八月下旬方始呈核殊逾預算本旨嗣後務於

半月前先行期造送仰併遵照由

呈件均悉查該廠八月份預算書於八月下旬方始呈送到署殊屬延宕計政有違預算本旨姑念列數尙屬相符准予備案嗣後務於半月前先行期造送仰併遵照存此令

指令 奉天市電車廠 爲據呈元年度收支計算書准存

查由

呈悉暫存此令

批 德發合 爲請緩期拆除違章建築物由

呈悉查該商前以不遵照所領之許可証與修損自改建門窗及後檐牆當經據情函請警察廳飭局勒令將損建部份拆除並處罰國幣五元在案現該廳尙未函復到署所請緩期碍難照准仰俟警廳將執行情形及處罰款項函復過署後再行呈請可也此批

批 吉木久平 爲請臨時借用便道堆積材料以便建築由

呈悉查該民擬請臨時借用便道四個月俾資建築等情查核尙無不可姑准借用惟于建築完竣後須將便道收拾整潔不得有破壞路面情事仰即遵照此批

紀事

滿洲大博覽會誌略

弁言

大連市地處滿蒙大陸之咽喉，適當南北交通之樞紐。且值滿洲國鴻基初奠，與友邦之政治，須有密切之聯絡，對於兩國間經濟之提携，尤為應時之要務。於是大連市開辦滿洲大博覽會，藉資祝賀建國紀念，以及發達兩國產業之貿易與文化之促進也。本署爰組織參觀團，同人前往參觀者，先後計達百人之衆，借以時間倉卒，未獲詳細遊覽，殊深遺憾！總觀此次大博覽會，在白雲山麓，形勢天成，塢基佔三十五萬坪，經費達六百萬圓，殿堂樓閣，宏敞壯麗，入其中則五花八門，驚駭觀眼，盡極日滿文化之經營，可謂冠絕東洋，實令人有觀止之歎，茲特撮其要而記之，以示不忘云耳。

會場案內配置

奉天市政公報 紀事

欲赴博覽會場者。可坐電車或合乘汽車，至準德街一丁目停留所降車。遠望堂堂之大門，百尺竿頭懸掛日滿兩國之旗。飄舞飛動現出一種相敬相愛相親慕之景象焉，上許大連市滿洲大博覽會。矧日勁情不覺神魂馳焉內矣。正門之旁為站汽車之地。出入口處有入場券發賣所。走進正門則有池塘四所。當中者為泉水池。周圍附着草皮。舉目一望高塔當前巍然竚立。則為本場之第一高塔也。此即為建國館。自地上至竿頭約有一百三十餘尺。上掛滿洲之國旗。飛舞空中。以表示祝福建國之意。入口左右之大建築物。左則為第一本館。第二本館福國館。廣島館。靜岡館等。次序整齊。右邊則為第五本館。第四本館，朝鮮館。滿鐵館等。皆為特異式之建築物。其後則為第三本館之大建築物其式東西長而南北短。高約七丈餘。東西約十八丈。則為本博覽會之巨館也。自建國館向西一望。正當本會場第一寬敞之街道也。此街道與裝飾占為一線。左則為東京館。奈良館。京都館。名古屋館。大阪商船館。東洋館。村信館。宮崎館等。

右側則為大阪館。住友館。三井館。兵庫館。臺灣館。朝鮮勸業館。熊本館。三菱館。北海道館等。且有高約六七丈之塔。以彩電燈裝飾之。或者以祖國之名物。陳列於諸館中。而裝飾之光華奪目。大有令人流連忘返之勢。行其地者不覺身在會場中。幾疑置身於大都市間也。走盡此路則有東亞煙草會社之裝飾塔。及噴水池。此處正當木會場之中心。建設第一第二別館皆大宅舍。對面右側之建築物則為電氣館之對面則有形山商店。日刊自動新聞。有福特汽車公司等之特設館。排列整齊。東亞塔之右側街路。有福昌館。鈴木館。此二館之對面則有明治天皇之治蹟館。過了北海道館前。右側前行則有大連新聞社主權之樂天地。正街其正門。場內則有日光館。無料休憩所。野外劇場。且有輕氣球。高懸空際夜間觀之。電光閃爍猶繁星之簇聚也。自此左行。街路之右側。則有海女館。有神奈川館。有岡山館。左有巍然之間東應館。及瓦斯館。由此前行。左側則日本演藝館。有岡際館。對面則為飲食地帶。及販賣店。京都名物。祇園茶屋之建物。式樣之奇大有出俗之意味焉。白梅。伯拉西爾。由此前行。則有五品會堂之飲食界矣。

五十個賣貨店。非常興旺。自賣貨店向左行。則到警備館。衛生館。警官派出所。銀行出張所。郵便所。工務部等。靠近賓館之附近。有新式之事務局。自此處返回可往砂粒板行。其右則為東京館。國產聯合館。對面則有大連油脂會社。日清製油會社。滿洲油漆會社之賣貨店。此處左邊則為東門。西則為飲食店地帶。

會場內之最有趣味者。即是小兒園。有極大之小兒像。塔上具有小兒兵士。並有花壇及樹木之裝飾。由此前行。瞬息之間。即至小兒園之正門。其處停車場在焉。小兒園之場內則有小兒之國防館。頑頑戲。橄欖遊動圓木等。夫小兒園設備之完善華麗。非但小兒以此為歡樂地。亦家族等遊覽之別天地也。再是丘上之滑臺有瀑布泉瀉下。遙望之。猶懸空之一段白布。其下有水池。如簾之翠。如鏡之清。遊其地者不覺爽氣宜人矣。且有無蓋之列車。循環而行。每行一周約一里米陸道內佈置之環觀山水景。瀟灑之名所。於此庶可飯畧焉。自小兒園出。走左邊路。有飲食店地帶。及林間休息所等。向對立者在林間有生花陳列館。有哥倫比亞塔。有大信洋行之休憩所等復前行則有大曲馬館。再向左行。

則有滿洲式建物之土俗館。自此館之背後路南行。右側則有滿洲演藝館。登山坡則有陸橋。登丘一望。全會場如佈景焉。山高處向下望。猶在懸崖上之俯瞰也。自山坡而下歸原道。向左行。其左之地帶。有非普通園之飲食店。再向前行。即到滿洲園。爲介紹滿洲土俗之情形。及生活之狀態。滿洲菓草園。是個人之施設。是第有一有谷的。順着右邊之路而行。則有博覽會施設之農園。園內皆種滿洲農產物。能考察滿洲農產之原種。及改良種。爲滿洲農業上有益之事。對着以上觀覽博覽會一週再上農園休息所坐下。休息一回罷。則得飽餐是假浦海岸之涼風。再順途歸家可耳。

主要建設物

- 第一本館 第二本館 第三本館 第四本館 第五本館
建國館 第一別館 第二別館 第三別館 事務局
土俗館 陳列館 賣店 正門 東門 噴水池 音樂堂
迎賓館 日本演藝館 滿洲演藝館 福同館 八幡館
廣島館 靜岡館 滿鐵館 朝鮮館 東京館 奈良館
京都館 關東廳館 名古屋館 宮崎館 北海道館
熊本館 臺灣館 兵庫館 大阪館 岡山館 神奈川館

奉天市政公報 紀事

- 住友館 三井館 三菱館 電氣館 南滿瓦斯館 大
阪商船館

本館

占廣大之地域。建設場內之本館。爲五處其高聳巍立堂堂壯觀。非別處所可比也。得全國府縣市及植民地之熱心援助再有公設私設之特設館。形式偉大。簇簇皆是。倘有不能建設館之府縣市。則應其請求貨架出品。此後招集全國府縣市始得完全之大成功。

自第一本館至第五本館。則有七百八十五間云。

第一。第二。第四。第五本館從內地之出品。第三本館。則爲大連市內個人陳列之出品內地府縣市分爲東西兩部。正門左側則爲第一本館。第二本館。西部右側則爲第四本館及第五本館在焉。自各入口附近之地點。請求小間數多者之府縣。必當努力令其各就其日本府縣市而接說之。當然與其排置公正之地位。

第一本館 自正門進場內。左右則有聳立之白翠館。左有第一本館。右有第五本館。建築坪數則有三百八十五坪。川陳貨架二百十一。有看守十七名。爲此宣傳。館內出品之三越陳列品。一入其門。即得而見之也。

第二本館 參觀第一本館畢則過其南方。接續矩形之白臺館。該館建立之坪數。為二百二十坪。貨架數百十六。看守者九名。

第三本館 本館之曾與廓然聳立之白臺館。此即為第三本館全長三十六丈。高七丈餘。建立之坪數較別處為多。非常壯觀云。中央正前則有附設音樂堂。本館為大連市內主館之個人出品陳列所。看守二十三名。

第四本館 在朝鮮館之北方第二本館。亦在朝鮮館之北方。建築坪數皆為二百二十坪。陳出之貨架數為百十四。看守者八名。

第五本館 在正門之右方與第一本館相對。此則為第五本館也。此館之樣式與第一本館同。建坪亦同額。貨架數二百二十三。看守則有十七名。

別館

自建國館向右轉。再向西看街路之兩側有。東京。奈良。住友。三井。京都。兵庫。名古屋。臺灣。熊本。三菱。北海道等皆為特設館在道路之四角則有聳立之櫻花牌啤酒。及土屋日本襪子等之電佈廣告。塔其外則有東亞煙草設立圓式之噴水塔。遙望之則見三處之觀然。

聳立之建築物者。此即本會有名之別館也。左方則為第一別館。中央則為第二別館。右方則為三別館也。第一別館全部為機械。第二別館內有一部為機械者。餘則為貿易館建築館。第三別館全部為國防館。別館外則有一處建國館。建國館占四處之一第一處從博覽會正門正街。第三本館前聳然而立之建國館在焉。其高為一百三十尺為紀念滿洲建國而設。故其意義很深。建國館之正面則有新京都市計畫之大同廣場之板型館。內則有海陸執政及其夫人之玉照。懸掛於其內。四壁則懸掛執政府全景。並有松花江上流之森林地帶。野趣幽深之風景。並有滿洲情緒濃厚之娘娘廟會。熱河離宮之配景。並有滿洲國之工藝器流筏模型農產品鑄產品全為觀覽者而陳列之。並於博覽會期中開催滿洲國紀念事業之宣傳。機械館則為第一別館。高約二十一尺建立之坪數為二百五十九坪。全部為洋式之建築物。其內則有自各方面所來之出品物。皆係最新科學工學所製造者。各種機械器俱並陳列。

整然之工業用品。新式文明機器陳列於一堂實燦然奪目也。出了第二別館走進此處別館。右翼則為機械館。

左翼則爲建築館。中央則爲貿易館。

貿易館

此貿易館占第二別館之中央部。在滿洲各地消費之外國製日用品類之樣本。及各種商標類及外國出品收容等。又展示日滿貿易之狀態外設有商工。及林業關於畜產等之相談。介紹。管旋。還有指導事務所之附設。自滿洲事變以來。日滿貿易之躍進大有令人驚異之勢。從來日本對中國之貿易。中國本部惟揚子江沿岸爲日本開拓商務勢權內之地。但滿洲事變及上海事變以來。排日並排日貨至極端之地步。故商權全被其蹂躪。然當此滿洲國之誕生。日滿親善之關係結果。對滿洲三千萬民衆貿易則爲有利之事。然日本內地貿易早認爲有利矣。俄然對中國貿易不如對滿洲國貿易爲善也。故有今日之盛況實現焉。將來滿洲國發展日日漸進。我日本對滿之貿易漸次增大。正當昭和維新規模之博覽會。其惟貿易館占有重大之責任乎。

建築館

滿洲氣候風土與日本祖國趣味大相懸殊。故於滿洲日本人之住宅氣候風土等不可不適也日本人最初在滿洲內

奉天市政公報 紀事

建築之家屋。大半皆仿俄人之家屋。因俄人在北歐陰鬱之地發達之國民。故其建築之式樣不注重日光。惟防風寒而已。是故俄家滿對於日光毫不關心。窗戶很少亦不論方向。務使牆壁雖厚防寒而已。日本人生於接近日光之地。來滿居住對於住宅亦雖防寒不顧日光充足與否。亦有根據俄人之理想。因此將來採取滿洲土人建築爲模範善者從之。不善者改之。務使盡美。盡善而後已。今日之下移民之聲浪很高。對於農業開拓建築等事當認爲很重要之事也本建築館爲本會工營部。所出之參考案之標準。作爲滿洲中等生活者之住宅。此住宅之樣式及周圍各種建築之材料。將出品物皆陳列於此。

國防館

國防館之計畫規模非常宏大。將第三別館之建築坪數。爲二百五十九坪。完全占盡。對於國防之養成上。特加注意。於是本博覽會。將滿洲事變現地之情形。一表現之。此爲當然之事也。至於陳列之物品爲滿洲事變及上海事變所使用之軍器。或撈獲之兵器等。再愛國院。報告號。皆陳列整齊焉。又請現役將校。爲之說明。恐有不解者。庶乎皆能明了焉。

五

土俗館

土俗館。易在林間休憩所之西。其建築之型。全照喇嘛廟有彩色之樣式。在博覽會場內。亦是有名者。

經費約一萬圓之投資。建築爲喇嘛廟樣式。有時開喇嘛僧。正裝作法會。吾人看之。實像蒙古之氣概也。本館分爲四大部。第一部則爲衣食住。第二部宗教。第三部習俗。第四部參考品。衣食住部。(一)衣。(1)滿洲人。(男子旗人。女子旗人。)(2)民人服各種。(2)蒙古人。各種族男女服。(二)食。(1)滿洲人食器。食料品。(2)蒙古人食品。食料品。(三)住。(1)蒙古房屋質質。(2)移動式蒙古包。固定式蒙古包。殼介。(2)滿洲家屋模型。(3)敷瓦的房頂。草房子。帶格的房頂。以木杆相比爲牆之房屋。炕之模型。(3)家屋之種別分布圖。(4)蒙古包內部。佛用品及一切家具等。一家數人之台居。有時組織台居皆一一表演之。

宗教部。(一)薩滿。(二)喇嘛。(三)道教。(四)回教。神之種類習俗。(一)年中行事(從除夕元旦。燈籠節。清明節。上巳節。)(二)端午節。七夕節。鬼節。中秋節。重陽節。蟬八節。寢節。(二)婚嫁。滿人。漢人。蒙

人。(三)玩具(四)占卦。(五)樂器。(六)牌匾與商品。(九)鄉土歌舞。戲劇其他。喇嘛之跳鬼。

教育衛生館

教育衛生館。日本方面之施設。日滿人教育資料及衛生資料。展示爲目的。建築之別館。豫定約二百坪。然國防館。建築館。貿易館。機械館等。對其他之別館。出陳之物。幅棧很多。所以會場愈感狹隘故借用早苗高等小學校講堂及教室一同約四百坪之數。此則爲教育館也。開館之期變更。爲自八月一日起。至二十一日止。會期如此短縮。以有學校授業之關係也。教育部門。施設之計畫。(一)日本人初等教育部。(二)滿洲國人初等教育部。(三)中等教育部。(四)綜合參考室。(五)幼稚園保育部。(六)教科書編輯部。(七)滿洲國之出品分類。而陳列之綜合室。則爲一個特別教室相當而成者。中央則有滿洲國之大模型(面積縮尺三十三萬分之一)而製者。以自働點滅式電燈展示各種學校。其外又有滿洲國之出產物表示其來源并其狀態。衛生館之大室出陳品皆由東亞普及會借用。將此衛生教育體系之資料。爲一方面。滿洲之風土及地方之疾病。并其他關於衣食住衛生

之施設。爲一方面，則委適當地主回家。并其他蒐集之。又出陳滿洲國產。藥草類等。

公私特設館

特設館之爭美

滿洲博覽會得到大眾之好批評。所以全國各縣市并植民地所設之特設館。非常新奇并其數目之多。出於意料以外。由此觀之。即知其有好批評也。此館之規模雖大。百坪以上。建設二十五館。五十坪以上者十五館。當有特設館軍強之觀也。在日本母國各種博覽會內所未曾有之盛況也。此等之建築物。特效歐美。最新式之規模而爲之。俱新奇現代化之物品。如東京。奈良。名古屋等。之特設館、祖國之樣式。皆移動於此也。在滿日人。觸目動心能引起祖國之觀念也。亦是使滿洲國人美滿眼界也。

滿洲館之對面。則有第三本館與建國館。是問字形之自呈館也。此滿鐵館則爲滿鐵會社之特設館也。土地則爲一百五十坪。建設之經費。約四萬圓也。規模之宏大。出品內容之充實。於博覽會中則爲一種之異彩也出品之內容如鑛業。則有鐵。石炭。青產。林產。農業。大

豆。中央試驗所。鹽。鐵道。滿洲之四季滿鐵社業之紹介。滿洲之今昔等。總而言之。滿洲之繪圖皆收容於此館也。鑛業是滿洲主要出產物。以分布圖示之。使一般人而認識此物也。鐵部。以昭和製鋼所爲中心。參觀者至此一目了然。又鞍山之鐵礦。現在及將來之情形。皆能表示明了。石炭部在室內造以煤煙露天場之模型。畜產則造有曠野之模型。如種羊之改良及其他畜產等。皆造於曠野模型之上。林產舉滿洲之主要木材二十餘種設一大林野在焉。農業部亦有農人之模型。

至春至秋農忙生活之狀態。而表示之。中央試驗所。所陳列者。大豆油抽出法。石炭液化。照像使用之發光粉等。使一般觀覽者一見即了解矣。礦之部。日本礦與滿洲之比較。對於經濟方面。有如何之影響。而明示之。鐵道部。表示滿洲風光名所滿鐵社業以滿鐵到今日之投資事業爲中心。并以照片形容。滿洲今昔比較之狀態并表現滿洲近代發展之氣象。使一般觀衆對於滿洲之今昔要而充實之認識也。

京都館。京都市所建之。京都館與名古屋館相對。使有用二百餘坪之土地。內有宇治之平等院。鳳凰堂。其

壯麗之影。倒射於阿字之池內。其幽雅閒靜之態。令人心曠神怡。鳳凰堂則為河原大臣融公建立之別墅。藤原道長。以之為遊覽地也。及至關白賴光之時。始成為寺院。始稱為平等院矣。建造後經過八百餘年之星霜。在其間經過數回之刀兵。佛閣寶藏等。全被火燒。所幸者鳳凰堂及釣殿。脫其災難。依然獨存。藤原時代建築之優秀幸而保存。實為文人才子。技術大家之玩賞地也。

京都館與平等院。皆同樣。向北此館成鳳凰之象。高樓廻廊。左右成羽翼之形。後廊為尾。椽之上有雌雄兩鳳凰。鳳來則舞。故名鳳凰堂。阿字之池是惠心僧都之考案。將昔之宇治川之水。引入於阿字池。此處之風景。皆集於此殿堂也。陳列之物產。其內容外觀實堪稱木會場之異彩。

奈良館。占於東京京都兩館之中間。與住友館隔一條道。相對立是朱色圍竿之特設館也。奈良縣所建設之奈良館。占建坪八十八坪之土地而建設之。本館依日本國之名勝。奈良東大寺及東大門及其廻廊。如寫而建立者。橫長十九間。正和京都館白臺館相對。燦然之朱圍對照。居然畫中景也。觀此如身歷日本祖國且增無限想念。

祖國之感矣。身在滿洲未曾見祖國之模樣者。觀此權作親歷祖國。且能使滿洲國人目視日本之實景以飽其眼福也。

兵庫縣。兵庫縣特立之兵庫館。中間隔一路。與京都臺灣館相對時。為粉飾洋式之建築也。建坪為二百二十餘坪。從入口進之正面。則有一踊舞。臺臺上有一大猩猩手舉酒杯。作飲酒狀。芳香撲鼻之美酒。出陳於此也。

朝鮮館 在第四本館和滿鐵館之間。建設之坪數為一百五十坪。仿造朝鮮式極鮮艷之彩色宮殿也。正面入口則有天下大將軍。與地下女將軍之大柱豎立焉。其足以表現朝鮮之氣味也。館內陳列朝鮮各地之主要物產。接連本館高樓底則為食堂。樓上設立貴賓室。朝鮮式之醒腦味。朝鮮式之裝飾。對於觀客很有趣味。在其內復設即賣場。各地之手工品土產品。皆賤價用賣。於開催期內努力宣傳。

(未完)



經濟

日滿經濟統制及 今後之經濟工作

關東軍參謀長小磯國昭

十五日日滿實業懇談會開會時，關東軍參謀長小磯國昭氏所講演之『日滿經濟統制及今後之經濟工作』其內容如左、

本日當此、可以說是日滿兩國實業家之總動員之最有意義之會合、由主辦方面命我一介武夫來講『日滿經濟統制及今後之工作』之大問題、我以為非常的不敢當然而回憶滿洲之經濟工作、日滿經濟統制等題、與其與滿洲治安之恢復工作及交通通信之整備等問題並行寧可謂尙較此等超過以上之重要性、無論日滿兩國之任何人、均須十分之關心、因為此等意義、所以在滿洲事變當時、同將及多人命投在鏖鏘之間、繼續奮鬥到現在、因此我今日講之此等問題、若為大家有些參考、則我之幸也、

關於大問題之『日滿經濟統制及今後之工作』按我等從

奉天市政公報 經濟

來所抱之思想、可由兩個觀察點上檢討、其一即為日滿經濟建設之根本方針、其二即可經濟統制之機關、今更就其一之關於經濟統制之根本方針之我等的感想、我想於是則有觀察滿洲自身之經濟現實的狀態之必要、經來則由日本為日本、滿洲則為中國之完全主權、所謂自由貿易之經濟、則由彼此不同之觀察點主着眼、然而此種觀察法則為由主權方面之觀察、至於實際之狀態如何、則由在滿洲所住之民族種上、及此地所流行的經濟及物資的機構、發見有切不斷的綜錯在焉、有如上之複雜關係、則滿洲問題必惹起種外交問題

最近有日滿經濟提携之文字出現、此乃日滿人間最喜使用之文字也、然而經濟提携之意、非單於日滿關係之中所發見、其扣或在美洲大陸、或在英國全領土、或他各國、各民族間、均在建設經濟提携之中、乃由來自給自足是經濟、或自由貿易經濟、其因主義綱領不同、時々亦因此不同、此皆按自己國家與否而善處之、決非第三國所得以干與者也、按此等意義着想觀察、則不論日本

或滿洲、若一旦各自提携、高其關稅之障礙、以爲自給自足之經濟之方針蓋亦勢所當然之事、亦各自有各自之立場焉、然而從來滿洲爲日本之生命線或日本爲滿洲之生命線、均相互啗賊者也、兩國若行提携則可確立經濟上之政策於是則並又賦稅有如何苦痛、並能運行經濟營之事實、

如此看來、則日滿兩國之經濟總須歸於合理的融合、即爲日滿兩國不論在平戰兩時、爲保障人民的生活、均須遵守日滿兩國之經濟力、同時刻々須向外發展其經濟力、此乃二項之發見也、

於以上所述尚有一事、即日本從來所取之經濟組織、歐美各國、已將其彩色濃厚化甚著、進步發達之資本主義的社會政策、或爲資本主義的經濟組織、按如此方法進行、以至於今日、並於資本主義的經濟組織之中、有將來永遠不可不如此之長所、且於資本主義的經濟組織之間、總須確認爲有改正必要之缺點處、在如此之互場上、日本到現在之經濟組織、有不可不改善之缺陷、然固習既久、故雖改其一部或其全部、然亦決非如翻掌之易於辦到也

先不說日本、而新興之滿洲國、與日本有切不斷的關係、故日本於明明白白知自國之經濟組織不完善、而不加改善、即原盤移植於滿洲國、則其不親切及不適當之事已昭昭焉矣、即改惡遷善、掠長補短、以移植於滿洲、使日滿經濟提携向最善路上邁進、以達成其發達、並須使與日本切不斷關係之滿洲、使其教育完善、而至成功也、日滿關係既如前述、日本若能盡力引之於善道、則提携之下、決無惡的缺陷發生於其間、若能將此說明至連我等軍隊亦可容易了解之後、則將來滿洲因失招來之結果、即經濟組織之關係、是所至盼者焉、至於因建設所得來之利益、不使偏於一方、宜以國民全體之利益爲基礎立案方可

我等彼此所想之日滿經濟統制之根本方針、相信須由三項上想考慮、其一即日滿經濟之合理的融合、第二即須以國民全體之利益基礎、利益不可偏重、第三於平戰兩時、國家國民之生存、能以保障、並可確守日滿兩國經濟力的對外發展、結局恐經必歸於三項、其次爲經濟制之機關、想經濟統制力、則有稍加檢討日本及滿洲國關係之必要、一言以蔽之、日本對於滿洲之態度、依日滿

議定書之精神爲立脚地、在政治、國防經濟各般之關係、於密接不可之獨立國家而發達之、日本更須多加努力、而滿洲國亦須特別努力、

若果如此、按傳統與歷史、日本於最古、以王道主國之標榜、以此援助新興之獨立國、以傳統及歷史上之經驗、捨其惡處取其善處、爲滿洲盡其所能、至爲必要、其如由中央機關對滿洲國所分派之各種機構、以一心之精神、爲立脚而努力、至爲重要、最近在滿洲之日本機關、其統制所成分所謂三經一體、即特命全權大使、與兼任關東廳長官之軍司令官、於一人兼任此三事、統制一切之問題、各部門均有各自之機關、然而統制此等、則仍爲一人而已、然後方可完全達成其目的也、

現在我想介紹一種問題、於滿洲事變發展至今日之前、對於滿洲方面之經濟問題、已進行最深遠之調查、歸於結局、則考慮至歸於一個機關、即爲從來滿鐵所設之經濟調查會是也、此經濟調查會、滿洲事變後、發展如今日之形態、於是設有大使兼關東廳長官及軍司令官之機關、於此中之經濟機關、確與從來之經濟調查會不同、但於性質上尚然、要而論戰所說者、日滿經濟統制之者

、及日滿經濟統制之方針及其統制之機關是也、因檢討此兩種事項、結論即可明瞭其狀態矣、實例最多、今日於此無暇談及、是以從畧

然則滿洲今後之經濟工作、將宜如何、我想總須加以檢討、關於此等經濟工作、從來有如何的成功、今後須將如何之事項宜如何的建設、今將其明確區別、我想則作如次所述之順序以進行之、尤其是關於經濟工作、我等原來即屬門外漢、乃無異議者也、此等問題、我的說法、諸位自然是要加以矯正的、今若按我之意見觀之、先由財政金融及商業方面觀察之、我想滿洲之租稅有須由根本上改革之必要、亦有須廢除之租稅、亦有須減輕之租稅、亦有須改爲高率者、於財政上我想此等稅制有改正之必要、與財政上有密切不可分之專賣制度、亦須有確立之必要、我想現在實行專賣制度、至爲妥當而適切者也、至於如何種類物品須專賣、此又是一種問題、故具體的意見省畧不言、關稅率有由根本改正之必要、最近關稅有若干之變更、但係暫時辦法非根本的改正案也、

貨幣制度、因財政部及中央銀行之各職員努力、達成

豫想以上之安固及進行其利堪異常欣慶者也、然而反此如勸業銀行之金融機關尚未成立、就中各地之庶民金融非常感覺不足、此等均爲現在立案中者、大體今後經過六、七個月、我想可以實現吧、其中國幣之信用流通、爲至現在所實現事項中最稀奇之一例、

其次爲交通及都市建設計畫之必要、關於都市建設、新京、奉天、哈爾濱、吉林、均已具有都市建設之計畫、就中新京及奉之都市建設、已在着々進行實現之中、尤其是哈爾濱、將來爲北滿最重要之大商業都市、若按交通交關言之、關於交通則爲鐵道及自動車道、河川、港灣、航空路、電氣、通信等、均爲必要之施設、對於鐵道、滿洲國從來所有之鐵道、均極合理、關於營利、則可委託最有經驗之鐵道辦理、經濟與運賃、全然分離、在奉天設立鐵路總局、又委託鐵路總局之滿洲國鐵道之一切因此統制運用均可完成、經濟亦同時達到建設之域、不特此種委任經營、此外新線路相繼鋪設、其建設之速、大超越我等日本國內之設鐵道之速度、然而我等總須考慮者、隨鐵道網之發達、最後只剩下鐵道運費之合理化問題而已、此等問題尙未達完壁之境、關於航空路

、日本國內有航空輸送會社、以此日本之航空輸送會社比較、則滿洲航空會社頗受其刺激、因此敏活、其航路亦可着延長、尙其收効、亦可豫卜矣、

自動車所通之道路、現正在積極趕修中、此專屬滿洲國國道局所建設者也、在其統制之下、現在工作中、預定十年間、建設六萬歐羅米突、本年爲第一年度、概可達成其中之五千歐羅米突、松花江及黑龍江方面、想無獨有滿洲國旗、或中國旗之船、以縱橫游弋其間、今日則不特在松花江上有滿洲國之船、即黑龍江亦自由航行、不特僅此、即經伯力而至烏蘇里江、滿洲國之船舶、均時常出入其間、此等河川之流行爲將彼此所屬望者也、就中因開鑿運河、則自古所說之南船北馬而北方亦可按船而自由交通矣、尤其是於北滿所計畫之松花江與遼河之航運、則北滿與渤海間之交通狀態、因之亦行變更、同時運費亦必因此經濟貿易關係、而招來非常之變動、

其次爲農林及畜產、以及水產是也、關於此等問題、自然須整理森林、巴魯普、植樹等、此外並須整理研究此種資源之機關、其次爲馬之改良、牧羊之增殖、棉花之

栽培等之施設爲必要、至於棉花栽培、之自奉天附近以南、最少限度亦有五十萬町步之棉花、若對印棉問題觀之、則將來滿洲棉花、有須注意之必要、於此種之工作、亦漸形進行、採日本國內方面、經棉業者各位檢討之結果、總須在栽培三百萬町步之棉花可敷用、於最近之將來、或許或覺困難、現在之農耕地一千萬町步、若將棉花種到三分一面積、畧成困難、將來問題、暫不討論、

其次則爲移民、關於移民事、須將滿洲農民生活提高、自不待言、即按滿洲農民之農耕法、以此使生活向上、按此想來、故日滿經濟統制完全、總須實行者也、日本所發達之機械及日本之農業勞動力、亦須多向此方面而來、我想此亦係使日滿經濟統制完成之道也、設立移民協會、或移民訓練所、對移民設定金融機關、供給土地、更須設立調查機關、現在所行之日本之移民政策、我恐無有成功之希望、此乃移國民政策之一種路程也、非移民專業全部也、須要明瞭、

其次爲礦業、礦業爲最重要之部門、我等以爲其最主要者、即爲石油、石炭、最近最重要者爲輕金屬工業、

即鑛及鉛、其次爲電氣工業、採金、製鹽業等、並有度量衡等問題、關於石油之製造、及貯藏、已有成案、最近即可見諸實行、設立會社、將來滿洲炭業、盡歸其統制、電氣最近即可實現、鹽業問題與財政上有密切之關係、將來滿洲鹽須俟其落價、度量衡、將於最近必發布、

其次對於社令政策及經濟統制觀之、則日滿將來有制度統制之必要、確立自給方策、明了土地制度、將來滿洲國廢廢治外法權、除開東洲以外、鐵道附屬地等處、於最近之將來、必行解決、對於滿洲工業、日本人有一部分主將不其加以注意者、此則永遠不能實現日滿經濟提携之行爲也、其撫順炭及昭和制鋼所等尤爲經濟統制之重要必需之事項也、

最後爲經濟之一體統制事項、經濟統制者究何爲歟、以前曾有質問於我者、依我所想爲國防上重要產業、並及公共事業均爲產業之基礎、於工業之產業的合理化之見地觀之、故不可不有所以統制之者也、此業事項總須實行統制、於產業合理化上、亦必須加以統制、

然而須加此種統計之產業、於大條上可分爲交通、通

信製鐵、製油、石炭、電氣、瓦斯、金融等而已、其如不必加以統制、可以在其自由者、則不計其數、假使就其一種而言之、或如巴魯普、或如農產加工品、即如製粉、更如油脂工業、製材、製麻、製糖、釀造、皮革工業、陶磁器工業、其他如密業洋灰、以及固有礦區以外之貧礦採掘等、金之採、再如染織、印刷、出版等類是也、此外尚有甚多、對於滿洲國如何辦理、則不得不暫取許可之方針因在建築方登之際也、然而取許可方策、非即實行統制之謂也、日本產此後業勃興、非特為滿洲、即為日本、亦最重要之問題、雖然如此、然而此產業、或有人宣傳謂為尚未至發揮至勇敢之銳鋒、譬如說滿洲「財閥不準入」採之制限說法、本來是很無道理、乃大錯誤也、如前項所說、若以日本為滿洲國而賭上日本國運以使其發達之考察、而考察之、則不可不問為金融本家、或企業資本家、更或一般民衆之資本、即為日本國之資本、別均可以之向滿洲勇敢投資、惟招本方針、則須不可偏重利潤之分配、此原則即實行之、則不必問其資本之所屬、關於此等或有具體的陳述之必要、要而言之、當此可以說是日滿兩國實業家之總動員、此最有意義之會、以我一介之武人、述說以上等情、因為諸

位所已知者也、總然滿洲之軍隊、諸位以為切作如上所述之想、則可矣、我為述說以上等情而立在此壇上也、更結束言之、在滿洲國之此日滿經濟統制及今後之經濟統制工作之問題、宜善思日滿經濟統制之根本方針、更以何為中心、以指揮運用之機關、及項說明使其將來發達產業之說明也、故有開發此等產業不特日滿實業案、即一般之民衆、亦須實行協力促其發達、

據最近所聞由法國方面、積々財閥經各機關、企圖向滿洲進出、而此利時之財團亦欲進出、然而日滿官民之資本、尚未達到活潑之時、以一國民之資格、對此不能不有所成發遺憾者也、我等軍人方面、對於若有堅實之實業家、若想從事開發滿洲則我等必盡力以援助之、若有不適當之處、我等亦必無所忌憚的發表意見、軍司令部三位一體之長之一人格者、有以為輔佐機關幕僚機關之特務部、此與經濟調查會有密切關係、以調查各方面之產業及其他等之事項、對於詢問者必盡力與以便利、乘此機會、日滿兩國實業家、宜互相好好懇談、詳細調查滿洲國之現實的狀態、若能覺悟須向產業開發邁進、則亦為日滿兩國之前途也、當此非常時局之時、深望以開發產業而為解決時局之道、並望特別互相努力、

雜俎

鄉村雜記

曾靜軒

斗室記

曾子爲一室。無堂。無階。無亭。無池。無牆垣。鏡以疏籬。南北開牖二。室中僅容榻一。椅一。牀一。茶爐一。榻上置琴書筆硯。客來無列座。恆引去。以其大如斗也。故名爲斗室云。時政齋馮几。手把南華一卷。披風之爽。負日之暄。備焉自適。不禁慨然歎曰。樂哉此時之居也。夫室而如斗也。足不出乎方丈。而身則周旋於其中。拘虛處隘。不亦小乎。然曾子居之。未嘗以爲小也。揚眉瞬目。俯仰今昔。萬慮滂漉。塵氛不染。智周八埏。洞徹九垓。舉凡宇宙間。巨細纖煩。悉若呈列於几席。而其室豈小也哉。彼冥海至闊。而魚遊所躍者。不過五尺之波。寥天至極。而鸞飛所凌者。不過一孔之隙。除將然用之。或曰。視小如大。則物無不大。又安用以斗名爲。曰。是別有意。夫世之雕蕤繡榻。張閉運裳。以際萬間之廣廈者。非不大也。而以斗室爲陋。且

小。曾無幾時。而繁華之場。皆淪爲丘墟墟畝。歌童牧豎之鄉。求一盈几之地。而不可得。况勞智慮之經營。竭物力之精英。不知幾何許。而吾斗室之所需。一木之材。一物之力已足。雖毀而復興之。既敷而復葺之。不豪於貨。則室可踴然而常存。吾可驪然而常樂也。人生之樂趣就加焉。然則龜島巢林。不過一枝。蝸牛結廬。抵容其角。夫亦各適其適耳。又何大小之足云。

北山記

去斗室北行。經里許。曰北山。山南曰杜家坡。曰崔家坡。曰曾家坡。曰傅家坡。悉出其下。繞山脊東行。踏山北來者。遂黑石谷。石磊磊。色極黝。若臥牛。若奔馬。突想俱塞之狀。觸目可駭。石下有泉。水絕清。砰然湧騰。聲噌啞。聞數里外。東南注於河。北行里許。有洪家坡。有大青山。小青山。諸峯壁立。矗與天摩。西行越廟嶺。曰狼洞。曰羊圈。有樊家坡。北再行。則就平夷。杪可記者。夫北山亂石班駁。樹木蕭疏。曾無牛羊踐踏。與樵夫牧豎之新伐。其已澗澗也。然其宅於中。

前踰環於外。譬如北辰。而衆星拱之焉。豈其莊嚴寧靜。儼然神遊。有不在於外者歟。吁可敬也哉。

東山記

去斗室東南行。數百步外。有山突起。高出於青冥者。曰東山也。人登其巔。箕踞俯視。則見所阻竹家收。徐家嶺。白家坡。胡盧谷者。諸邱環峙。似效馳驅。而東山儼然爲之長。春茵綠草。夏貯清陰。秋冬雪月。四時之景。迥然各異。余居書齋。每苦岑寂。時徜徉於此。顧而樂之。至若臥聽林鳥。坐對山花。溪水游雲。不聞來往。清幽之色。喧聒之聲。時謀耳目。洵可樂也。其或携酒賦詩。登臨歌嘯。松間一鼓。石上一局。則塵慮蕩然。懷裕爽。而神志放逸。俯仰自適。樂益無窮。孔子曰。智者樂水。仁者樂山。此之謂歟。背山北行。抵岩谷。有穴數處。豐產巖片。貨於市者。獲重利。蓋匠伯者。之所寶也。然石之未出也。則斯山之特。無人指異。而遊者獨余。及石之已出也。則嗜利旁求者。羣相趨赴。然後知斯山之足重。是則世有蓄其中。而未發者。流俗不知。罔不爲所蔑視。比一旦乘時。出爲霖雨。沛澤蒼生。世固賴之矣。吁可以觀論哉。

劍谷記

去斗室東行。而南折。越二百步。曰劍溪。溪之西。爲劍谷。劍谷無名。名之自余始。南控東山。北接北山。如劍谷者數。獨地最幽。勢最阻。莫劍谷若。東西廣百餘步。南北長則適廣之半。形類劍鞘。余故名之云。外緣崇邱。中呈坦境。草木蒼然。溪流蕩然。落日映之。溪色澄鮮。天然奇景。未易盡圖。自余得劍谷。余益多事矣。當夫山花齊放。鳥獸羣啼。風薄林木。抑揚成韻。余即攜琴書。或歌彈。或吟詠。徜徉其中。竟日不去。去而猶不欲還歸。復欣然而樂之。噫劍谷之天造地設。爲余獨適歟。雖然劍谷之奇特。前無人知。知之者自余。余知之。而能有以名之。謂劍谷之知。余爲之遺也。得無信乎。因記之。

高翔九哀詞

曾靜軒

高君翔九。余女弟夫也。不幸於癸酉九月四日卒。余本富於情。能不爲文以哀之乎。嗚呼。吾翔九以翩翩少年。英資奮發。大可有爲之人。一旦罹疾。殞於中途。吾言之悲痛。心肝俱裂。淚落潑下。嗚呼。吾翔九其自

是而竟已乎。其與吾終不相見乎。夫衆庶芸芸。人謀無死。死者本有生常情。雖算有多少。終難避免。然未若吾翔九之死。其身後遺條。慘憤哀悼。令人悲憫之憤也。湖君之遺遇。歷盡艱難。內而骨肉殘傷。外而拋遇窘迫。凡人當之有其一。皆足以致於死命。况君膺者之多耶。君初膺疾。視其情狀。雖甚可死之勢。殆已有可死之理。君之意思。縱欲踴出大化。吾知固未易易。何則、君之姊妹三。昆仲二。君居次。十年前。長兄天殞。未二年。嫂隨兄逝。遺三女。皆君長育之。視同己子。又二年。其長者亦亡。餘二女。君皆爲字人。君亦有子女三。長女三歲亡。不逾年。十三歲子亦亡。姊妹三人。夫皆姓劉。姊之夫死。妹之夫又死。十年間骨肉親戚。一門凋殘。己這太平。迄今所存者。皆室之內。祇有發班二老。及君夫婦。携一稚齡幼女。尙在襁褓。他則孀婦姊妹。或兄嫂遺孤。皆隔闕往還。時來家庭團聚耳。而今則君又死矣。嗚呼。遭此奇窘極遇。動中搖精。雖襟懷坦蕩之人。何不能有以自解。况君之盛年負氣。而又爲重重心人乎。吾知其終日生活。所資以爲救者。毫無半點樂趣。君日夕茹苦含辛。不露於形表。其抑鬱之志。悲憤

之情。常贈裏自知。揆其處心。亦苦痛極矣。此吾所謂雖無可死之勢。已有可死之理者。此也。方君構疾。福安屢屢探視。中心惕息。懼懼不測。病減則喜。病增則憂。君之父母姊妹。亦環視潸泣。哀痛之聲。震撼屋壁。及羣婦束手。病不可爲。因與余相抱哭泣。以臨訣之言。託命室家。頌聲曰。余病可死。然有不可死之理。親老女幼。奉養以敬者。係屬何人。不覺潛潛淚下。頻頻顧余。嗚呼。君知其死而悲。蓋悲君之生前與身後也。亦孰知吾心之悲。有勝於君之自悲者乎。嗚呼。君之死。脫然去矣。老親幼女。代君奉養以敬者。無人死不能瞑目。吾之爲君。雖不能如君之自爲。然能卸其責乎。吾惟盡吾之心而已。嗚呼。吾言至此。吾心能不爲君碎。吾淚能不爲君竭者乎。以君之材。享年不永。哀哉。爰綴哀詞以釋吾悲。詞云。

班班二老兮。群女牙牙。寡妻孀處。有室無家。墳有松楸兮。孰祭孰掃。庭有鐘鼓兮。孰鼓孰考。雙親泣兮。妻孥。弗見聞兮。人何道。

鷗波吟集

春雨 春風 春花 春月

靜軒 郝培黎

昨夜高樓涼意生。絲絲細雨近清明。四圍山色連雲濕。
十里花香潤下行。車馬不來今日約。箏篋重整隔年盟。
乘時最是歸來燕。鼻上新泥俱近成。

民帽於今解幾多。舞雩人影正婆娑。陌頭柳色搖新翠。
水面波紋縷細羅。野火痕迷芳草渡。桃花笑映美人渦。
憑君莫訝天涯遠。一樣吹殘取次過。

連番消息借風傳。膩紫嫣紅態萬千。小飲樓頭人欲醉。
長歌江上月初圓。六朝金粉成今昔。九畹芝蘭有後先。
安得此身化蝴蝶。依香假翠日高眠。

善魄含光怯帶嬌。窺牕深隱樹連條。氤氳雲漢三千界。
蒼莽淮揚廿四橋。匝地花陰翻細浪。半江水響落新潮。
詩情爭說秋來好。裝點何如此日饒。

霍初 閻 鏞

郊原彌望雨濛濛。萬族欣顏況老農。殘雪初融沾絮濕。
新條輕潤茁芽紅。一犁頗足秧歌起。十日陰濃艸色葱。
蒼澤如斯方普逼。養花小技豈天工。

風人何事入羅幃。微雨東來着意吹。花信香番驚物候。
玉關不斷誤歸期。虎狂昨夜寒威滯。鳥碎中庭暖日遲。

四

恰似剪刀著着力。陌頭楊柳已絲絲。

隆冬忍凍待芳時。大地陽回雨露滋。先曙樓台連上苑。
渡江梅柳揀南枝。廿番風信歸宜緩。九十光陰去可追。
滿眼無非桃李苑。春城佳氣日遲遲。

天街如水背燈行。煙景迷離玉宇清。雪後依然千里共。
秋前早見十分明。闌干移動三更影。院落銷沈萬籟聲。
盈手贈人春鏡朗。海中殘夜帶潮生。

黎雍 黃式叙

天街寒食雨瀟瀟。門外蟪衣上冢寮。大海愁心雲萬疊。
高樓涼影水千條。霧昏薛荔侵書幌。潮漲龍蕪沒板橋。
明日錦屏三十里。春光先到杏花梢。

穿城度陌勢駸駸。如虎東風不受擒。大漠烟雲與關闕。
荒江鼓角亂晴陰。絳隄野馬聲初碎。拍岸驚鴻影欲沉。
今夜奚憊休睡去。小園紅紫最關心。

闌干一角淡胭脂。凝日蒸雲有萬枝。十二樓臺人似玉。
三千楊柳命如絲。朝朝暮暮長相守。雨雨風風好自持。
笑語向花吾負汝。尊前豈是少年時。

明河宛轉白雲端。何處飛來月一丸。初上柳梢魂不定。
相逢屢外意多寒。微微綠水縵毛髮。了了青山生肺肝。

往事低徊腸欲斷。去年今日此櫻開。

觀宜 吳恩培

石燕飛飛拂野蒼。金烏點點變香黃。輕沾九陌香塵軟
暗入重韓綺夢涼。神女行雲憐楚客。詩人徵曲憶吳娘。
一般晉澤千情思。儘有秋顏有斷腸。

扶搖圓塞出蓬瀛。一氣飄飄萬籟鳴。剝物時借微雨落
穿花遙有暗香生。圓吹泚水干何事。漫入羅幃似有情。
最是破萌開甲好。祥鸞到處兆清平。

漫天錦繡滿林耕。處處鶯啼蝶蝶飛。映日堆霞原爛熳
倚風披雨更芳菲。燈前見忍匆匆別。陌上道應緩緩歸。
佳卉由來比傾國。祇憐移不到羅幃。

驟星閃爍夜燈圍。紫霧祥煙覆玉臺。常共梨香浴院落
漸移花影上欄干。裝閒暖好焚香拜。金谷遊宜對酒看。
却勝天階秋似水。碧雲無際轉高寒。

潔珊 袁金鏡

萬彙沾恩沐至仁。虛穢灑落近輕塵。買春喜煞提壺客
播種秋生破隨人。晴對梨香展模潤。韶蘇花柳偷池新。
林宗偶出滌行色。贏得風流說快市。

不須似虎動揚塵。吹面忘寒拂拂勻。展惠和光薰近拂

奉天市政公報 雜俎

光庭妙語坐如春。剪開桃柳林園暖。吹笛桑麻隴畝新。
最是馬嘶鳴得意。長安曾作看花人。

一年最好是陽春。生意欣欣花更新。點綴乾坤無筋陌
鋪張鶴樹煥精神。景當全啓謙爲慰。好到半開彌可人。
大塊文章能假我。當園桃李草如茵。

暮家語妙出夫人。東坡王夫人謂喜玩清輝光溢信。遠
冷漫云秋魄朗。欣欣能助綺筵春。春虛時好江花映。

張春虛有春江太白腸。飛水陸陳。春夜宴桃李園序。香霧
花月夜詩其著。飛羽觴而醉月。春夜宴桃李園序。香霧
溟濛倚蕊樹。玉蟾高照聲吟身。

鮑石 章煥章

楊柳青旗春在望。杏花城郭雨如酥。賞心取次探茅屋
買醉頻思酌玉壺。宛轉恰宜清夜鶴。霏微時與好風俱。
何當喚起朱長水。重繪歸耕舊日圖。

幾日輕颺到橫綠。春回黍谷近芳時。雨三點雨催花亂
百五餘寒動酒旗。吹徹水邊泥滑滑。蘇將原上草離離。
曉來我已開新釀。勝侶招邀未是遲。

春來何處覓春痕。魏紫姚黃綻小園。佳日初看舒綺繡
好風先已到繡藩。三千粉黛嬌無垢。十二闌干靜不喧。

五

嗚鳥何須晨喚客。為憐花事早同軒。

見說秋來邀月賞。詎知春月麗於秋。名園幾度停琴待
清夜何須秉燭遊。照見花林方似夜。携樽樽酒受登樓。
芳晨正有良宵繼。如水籠櫺漫上鉤。

佐臣 王茲棟

未識滄移造化工。憑君到處雪初融。幾番送水參差綠
一夜拂花淺淡紅。金箋欲飲人意好。玉珂鳴報歲時豐。
年年此際雲霞秀。化日長舒祝大同。(風)

黃塵萬里付征沙。薄暖輕寒陣陣加。魚躍深淵能自近
鳶飛大野不嫌奢。無心舒起三冬柳。得意催開二月花。
又是一年春浩蕩。故園樹樹放新芽。(其二)

過萬泉河

程憬明

未能消受好時光。車馬人稀沿路荒。柔柳輕秋空倒影
殘荷欲落不留香。城邊更下連朝雨。池上新漲一味涼。
行見當時歌板處。最難重覓酒家坊。

十里朱塵碎野芳。東郊還是舊池塘。不堪風雨花多淚
又到秋天草半黃。從此料應鴉淺晚。所因何事燕飛忙。
要知無限淒涼意。流水聲中送夕陽。

六

時過境遠留不遑。亭園花卉半彫殘。若知白馬逢秋帝
早暨朱唇供法王。生長未離乾淨土。飄零却到水雲鄉。
那堪再作繁華夢。推物及人亦可傷。

虹螺山訪廣明上人即事

金壇侍者

仍然一念去塵該。日暮加鞭力未衰。流水遠拖人影外
亂山爭送馬蹄來。行經野壑盤心曲。數到雲峰寓目駭。
是此路程忘幾許。飛身早已隔塵埃。

秋夜二首

王凝生

閒來學劍靜攤書。萬點星光窺草廬。露冷寒蛩吟月下
夜驕飢鼠蹴燈初。病因多藥方知重。交為通財漸覺疏。
對鏡撫顏還自語。而今飄泊更何如。

尋詩獨步板橋西。倦眼輕舒路欲迷。幾處笙歌消夜永
一天星斗壓城低。懶隨落木穿幽徑。悄逐流螢過小溪。
興至不知霜露重。芒鞋印上兩層泥。

致阮叔昂

王凝生

不識憂思不識愁。生成庶幾是名流。携來紫島雲霞袖
(君曾在芝罘設教)。帶得梁園花滿頭(君在梁園有爲愛

名花插滿頭句。妙語如聆摩詰病。辨才直壓廣文樓。愧無好句酬同調。極目遼天大地秋。

秋日雜詩

王癡生

四壁留聲期早秋。會詩須向靜中求。小樓一夜梧桐雨。滿碎鄉心萬里愁。

寂寂柴門晝掩關。參禪樂境即深山。寧神直到無心處。人與秋雲一樣閒。

午夢驚回睡起初。蕭蕭落葉滿蓬廬。呼童掃淨庭前路。好共幽人理舊書。

策杖南堤自在遊。波光雲影水天浮。道花底是多情甚。一墜麻絲也白頭。

冷落西風雨似麻。雙雙寒蝶戀殘花。情深不識秋光老。錯認餘香進酒家。

爲尋秋色過橫塘。十里殘荷尚有香。風浪莫傷擎雨蓋。好從葉底護爲翁。

秋夜雜吟

劉文博

颯颯庭前葉有聲。長河落窻夜澄清。禪心若許同秋月。天上人間一樣明。

奉天市政公報 雜韻

一玉露漙漙潤草蟲。短檠不耐五更風。可憐幾點思鄉淚。盡在蕭蕭落葉中。

菴庭落木影蕭疏。欲問孤鴻愧不如。病怯秋風驚起坐。萬安穩伴月明初。

潦倒風塵劇可哀。園花零落幾徘徊。傷心不識秋光老。笑問閒雲何處來。

清宵何事怨征鴻。迢遞家山路幾重。兩岸紅蕖秋色好。一聲笛在水窗中。

星河寂寂可憐宵。燈影幢幢懶自挑。枕上無端濕舊夢。雨聲淅瀝透芭蕉。

家山萬里夢迢迢。四壁聲聲燭影搖。獨坐黃昏誰是伴。一庭古木落蕭蕭。

一海新月滌疏樓。萬點星光露滿庭。何事今宵悲落窻。黃花籬畔酒初醒。

秋日過萬泉河

劉文博

花半飄零柳半黃。依然十里碧波塘。管教河上風流歇。一夜西風送雨涼。

美盡東南夏日長。幾番風雨使彫場。梧桐落葉驚秋早。乍到橋邊分外涼。

踏過虹橋曲徑荒。重來不是舊時光。園花開到無人管
珍重西風帶雨涼。

池上殘荷尚有香。亭台宛在水中央。也曾消受繁華夢
不似今朝處處涼。

綠曉軒前滿地霜。沿堤疏柳噪蟬黃。殘荷經雨無人問
河上新添一味涼。

水榭亭台到眼荒。晚霞紅似女兒粧。幾重雲影波光淡
料得沙鷗不覺涼。

隔岸紅蕖映夕陽。雙雙小漿繫橫塘。可憐風景全非昔
歌板消沉水自涼。

鵝波碧館百花香。到此遊人入醉鄉。漫道羣芳嬌艷慣
一經搖落也知涼。

次文博吟兄消夏雜咏二

首 阮叔昂

十里漣漪一色幽。荷錢翠翠漲清流。此間花不同凡品
儘把餘香送入舟。

閑身寄跡老漁村。如帶晴湖半繞門。醉把魚竿論白水
釣出金鯉已黃昏。

往年于役梁園得亡妻生前

家書而賦此寄懷 阮叔昂

鴛鴦繡罷感雙蛾。已到中秋奈客何。夫婿天涯情脈脈
新愁更比舊愁多。

和王癡生偶成原韵 阮叔昂

匣藏寶劍腹藏書。為避塵囂小結廬。膏養精神學起早
靜觀物事悟生初。身居幻境心空熱。人到深情夢始疏。
異地胡天悲已往。誰憐顧影病相如。

訪友歸來得王癡生秋夜詩

次韵 阮叔昂

良宵並坐展新書。皂帽紅衫共一廬。露濕蕉心涼意重
窗搖花影月如初。耐聽雅詠詞鋒巧。為賦柔情詩貌疏。
懶看銀河星燦爛。歸來憶煞渴相如。

答王癡生 阮叔昂

新恨綿綿惹舊愁。忍將情緒付東流。側身隻影梅同瘦
攪鏡雙鬢雪上頭。幸得時賢醫傲骨。每邀明月飲屏樓。
贈言字字清於水。直是長空萬里秋。

學生文藝

堅忍爲成功之本

市三校

李宗頤

英雄豪傑之心思耳目，與衆人無以異也，英雄豪傑之能成功，其有堅忍心也，衆人之失敗，其無堅忍心也，今之人每作一事，因受極微之折磨困苦，乃即輟止不前，那知光陰荏苒，轉瞬之間，少年時期已過，腰筋不精楚，精神不暢快，身體不健康，再欲作事，已不及矣，此敗者蓋因無堅忍心之何報也，昔者中外之人成功者亦多矣，如孔子之誦易，苒禹王之平水土，克倫布之發明新大陸，巴律西之製陶器，均是盡心努力，抱百折不撓之心，向前爲之，因此終成其功焉，此成功者，蓋因有堅忍心之效也，由此觀之，有堅忍心者成功，無堅忍心者失敗，可爲吾等少年之殷鑒也，吾儕學友在校求學，爲將來建樹之基礎，苟不堅忍，其將奚恃乎，昔蘇秦刺股，陶侃運甓，後終成大名，亦因有堅忍心也，爲學生時視堅若甘，視忍若蜜，振刷精神，凡力所能爲者，應竭力爲之，則精神不散，智慧自生矣，不然避苦畏勞，立志不堅忍，安能達上進之目的哉，借此一觀，堅忍爲

奉天市政公報

學生文藝

成功之母，吾輩青年當自勉焉，

親愛同學

市三校

哈俊山

吾人生於世上，不能獨立而存，在家中賴父母，在學校賴同學，相依相助，如此觀之，同學與吾之關係大矣，故吾人對於同學，亦應相助與親愛，同學有過，則規勸之，有不明之學理，則指示之，相親相愛，如賓主云，晏平仲所謂善與人交，久而敬之，遇患難相救濟，疾病相扶持，則近乎同學親愛矣，倘吾有最大之過失，亦賴同學之規勸，吾有不明之學理，亦賴同學之指正，詩云，他山之石，可以攻玉，魯論云，以文會友，以友輔仁，其親愛之切，獲益之多，實有愈於同氣之親者，豈可以小憤互相排斥，而以大事互相傾軋哉，故吾儕青年學子，對於同學當親愛也，

勤學說

市三校

紀文玉

古人云，勤有功，戲無益，此言求學當然，凡百事業亦何獨不然，蓋學問者無窮者也，光陰者有盡者也，以有盡之光陰，求無窮之學問，即孜孜兢兢，終身不悔，

且不能遺其極焉，而况自暇自逸，時作時輟乎，可知人生於世，無分男女老幼，皆當及時進德，及時修業，不可虛擲寶貴之光陰；於無用之地也，譬之流水無一息之停歇，譬如時計無片刻之間斷，然後能升堂入室，見宗廟之美，百官之富，譬之登高自卑，行遠自邇，吾輩之求學，由淺及深，亦猶是也，嗟乎，少年不知求學，則老將何為，可不懼哉，夫今之所謂大偉人，成大事業者，豈生面如是哉，亦因朝夕勤學，毋敢或怠有以致之耳，乃今之為學者，悠悠忽忽，如夢如癡，轉瞬自變，一生竟無一藝以利社會，此不特輕以對自己，亦無以對父母與國家也，學生乎，其亦思及將來之責任重大，而奮發其精神乎！

我的消暑方法

市一校 郭貴珍

似火的太陽，不留情的散佈他的光芒，尋涼的我，真是沒有方法可避這酷熱，這時我的腦海，湧濤着——呵！你怎麼這般不耐苦惱，看那農夫，工人們不但不怕熱，反而用力工作呢！都是人呀，他們是為誰而勞苦！你還不拍拍良心嗎？竟空度光陰，還恨天熱，你就不好找點事做，把熱拋在九霄雲外嗎？——我經過這番感想，

二

不由自主的說努力工作，也是消暑的好方法；我又想在酷熱的夏天，做些什麼工作呀？我想除下邊幾項：一、溫習；「溫故知新」，這句語真可為我們的座右銘。因為如能把學過的功課溫習熟悉，那麼新的自然容易明白了。除溫習學過的課程外，或是買些參攷書，或到圖書館裏去，或定幾份月報看，這些都能滿足我們求知慾望的。二、旅行：旅行是消暑最好的方法，到郊外有萋萋的小草，嬌紅的艷花，青翠的樹木，淙淙的溪流，我們到那裏真是心曠神怡，百愁頓消，同時也可以領會自然現象，增加作詩的材料，三、訪友；我們對於親友的往來，平日為功課關係，不能訪問，借這機會訪問一下，可以溫習朋友，又可得交換知識。四、自省；竹子說：「吾日三省吾身」，我們可於假期中自己省察省察，並不算麻煩罷！捫心自思，把以前所作所為的，細細的考察一番，有則改之，無則加勉。其他關於身體保養，要時時注意，不可因一時不慎，致遺害終身，這樣做去，每天，定能覺得精神愉快，縱天氣酷熱，也不能覺着痛苦了。

我的希望

市一校 張金淑

希望發於成功之先，求希望的成功，就在毅力的堅決；世人的心裏，都有一種希望，智識淺薄的我，也把我的希望說一說：我想把書做我永遠的朋友，好使學品日進，在本校讀書畢業後，就升中學，全我那毅力堅決的心，去努力讀書，去修養品行；中學畢業我再升大學，到那時交幾個「規矩有道」，「研究有素」的良友，造成豐富的學識；高尚的品行，大學畢業後，和那幾個同志的朋友，在社會上担負一種極大的責任，盡心服務，為社會謀幸福，為國家增利益，驅除黑暗，打破環境，從新建設良善的社會；那時我的希望，方能完全成功；而中間是否能遇着挫折阻礙，並非我能斷定的了。

怎樣讀書

市四校 李佩秋

學問是人不可少的。如果一個人沒有學問，怎能立足於社會呢？就假使他能够在社會上立足，還怕竟倚賴人罷，那有多麼難呀。所以我們人要想不受那番苦楚，必須有美好的學問。但是優良的學問，並不是一時所得到的，必要隨時隨地的留意，那學問漸漸的才有進步。如果遇着一種事情，能對於我們學問有關係的，我們就去研究他的是非，那才能增進我們觀察的能力。我是到外

奉天市政公報 學生文藝

邊旅行，觀察風景怎樣？山脈水道怎樣？以至動植的生成，礦產的良否？凡能够增長我們知識的，擴充我們眼界的，都要留意研究，學業那才能有進步。無論讀那種書，如果意思有不明瞭，字句有不懂的，都要仔細研究。不但明了那篇文字的意義，還要進一步，用我們的意思來換一樣作法，把自己的思想發展下去。這時我們所讀的書，就能會應用了。我們假使他能够這樣去讀書，一定会有美好學問，優良的結果了。

怎樣可使學業進步

市六校 楊玉田

「學如逆水行舟，不進則退」。可知學是不能中止，必須持之以恆，力求進步的。但是怎樣可使學業進步呢？我以為欲使學業進步，非如「挾泰山以超北海」之類，只在人的自為怎樣呀，社會的萬事紛繁，我們知識有限，欲應付一切的事，均恃乎學業。我們正在求學時代，使學業進步的方法很多，最重要的，有下列幾項：（一）好問：學業雖然最貴實求，也必須好問，才可進步。像孔文子，「敏而好學，不恥下問」。後來成一個最有名的人，不也就是從好問而成的嗎？由此看來，求學必須好問，是不可不注意的。（二）溫故：讀書的人，只知一心

三

向前去求，不知溫習舊的，一面讀新，一面忘舊，這樣求學，等於不學一樣，所以欲求知新，尤非温故不可，温故的事，也是使學業進步，最關重要的。(三)有恒：今日求學，明天缺課，朝勤夕惰的行爲，好閒好怠的心理，這都是無恆，勢必前功盡棄，半途而廢，這樣求學，終是不能成就的，所以我們要求學業進步，必定有恆心，那才能達到目的。像負薪掛角，懸壺刺股之輩，全是由於勤學的。以上三項，要是真能做到，就可以使學業進步。

不講衛生等於自殺

市六校 蔡雨田

好生惡死，這是人們的常情。但是好生，而不得生，惡死而死愈快，這是因爲甚麼緣故呢？我想是不講衛生的緣故呀！加飲食不潔，起居不慎，所以就容易生病，積病過深，就容易死亡，由此一看，若不講衛生，不也就等於自殺嗎？衛生這個事情，本來是維持自己的生命，而防止微生物侵害的妙法，衛生必先從個人作起，然後推及到公衆。衛生的法，雖然很多，大都是人所能講到的，那麼我們人類，既欲講求衛生，對於保持健康的方面，全應細心研究，防患於未然，諸位看看，大凡延

四

年益壽，永壯鴻圖，精神而貫於年考壽終的，這全是講衛生之益處，若是寒暖不論，衣食不講，爲所樂爲的，不知禁止，食所樂食的，又不加節制，積病過多，雖醫治亦無用，不講衛生，不是等於自殺，還是甚麼？這也就是和自殺一樣了。所說講衛生，也就是防備意外死傷，免去危險災害，不是說長生不死，永生在世上。不講衛生之人，生病之物，食之無量，傷身之事，樂而忘返，死也不知道因何而死的，和自殺還有兩樣嗎？所以我勸諸位同學，要特別講求衛生，不要食致疾之品，勿自害自己生命才好。

往事

市二校 黃靜慈

在一個寂寞無聊的夜裏，我自己在那輝煌的燈光下看書，忽聽外面的風颯得很大，我在這時心裏非常苦悶，忽然想起往事來：我在七八歲時，不知自強，在學校不能用功，回到家裏也不能自修，總是如野馬似的老去遊玩，每天如此。光陰像流箭般的過去，不覺現在已十三歲了，回想我做過好的事嗎？却沒有！在校沒得師長之贊美，在家沒得父母之誇獎，父母爲了我夜在牀上哭泣。我想到這裏，心裏實在慚愧，從此非努力用功不可，

已往的事追悔不及了，但是未來之歲月方長，從此以後，努力自勉，或則不至貽誤。

開學以來

市七校 于文琴

月夜不停留的歲月，一轉瞬間開學已經一箇來月了。

我是恍惚間的做個學生，終日不過是穿着制服，夾着書包，從從容容的做個小小走讀生罷了！唉！我何嘗拿我的腦筋和書去奮鬥呢？皎潔清爽的月夜，只有幾顆疏星伴着悄悄的月亮，偶步庭中，聽遠處的鈴聲近處的人聲，只在我的耳旁旋轉，又何曾打斷我的思潮。想現在的社會是知識競爭的所在；現在的潮流是以學問為基本的；處在現在的人們，如若學問簡單，必為生計所逼迫；如若知識淺薄，必為社會所輕視。而我呢？却是學無一成，可將要往那裏去尋安樂之所呢？唉！是人為的還是天為的呢？真使我莫測！我是向來天智魯鈍不好用功的學生，至於上課更是糊糊塗塗的馬虎過去，無論是師長如何的誠心教導，我總是無心去聽，我的各科書籍都當我的仇敵，這造就人才的樂園，我却以為地獄。到了考試，如同犯人的一樣，受到各種的束縛，拚命的用我的大腦去預備，但是他却不給我出力，甚至於弄得頭昏眼

奉天市政公報 學生文藝

花，仍是毫無所得，唉！只好到了考試的鐘點，抄小單兒，或是問問同坐的，做些種種虛偽事，方得及格。過了考期仍是照舊的敷衍下去，唉！我自開學以來，竟是這麼混混的！

升學以後

市五校 甯斌臣

我在初級修業的時候，可說是不知怎樣的用功！現在已升高級，要把那貪玩的習慣去掉，極向這科學的途上奔求呀！倘在高小課程中，仍不知用功，一味的還像從前曠課或嬉遊；我想最好的年華，就是高小這一階段，——各人約在十二歲以上，十七歲以下，——此時真是黃金時代；如將此時空空過去，不把學業造成根基；來日又怎能去升入中學大學呢？更怎能出而為社會國家建功立業呢？想到這裏真是不寒而慄！凡我升學的諸位小朋友！都要武裝起來，向前刻不容緩的奮鬥吧！

我的故鄉

市四校 李瑞林

在一個下午的時候，火紅的太陽，已沈入西方去了。那皎潔的明月，照在大地上。斗室中的我，把孤燈擎上，正在寫字的時候，忽聽壁上的時辰鐘已報十一下了，我便走入寢室，脫去晝衣，躺躺在床上，想起故鄉來了！

五

我在早晨的時候，和鄰家的小孩子，在村前水邊上，看那水鳥格格的飛着，那出水的蓮花「一塵不染」，漁翁船上捕魚，道傍楊柳青青，飛鳥唱着清脆的歌兒，牧童吹着短小的笛兒，紅花綠草，相映分明。遠遠地看見我父親在田地裏工作，好不勞苦！晚間回到家裏，母親用着和悅顏色，叫我晚膳，這不是某年夏天的事嗎？可惜而今我作背井離鄉人了！『人生最苦是別離』這句話真不假啊！我再幾時能享着故鄉天倫之樂？想讀書後要置身社會，作那枯寂的生活，只怕今生永遠不能！……

春天是讀書的好時候 市二校 趙玉珍

光陰過的很快，轉瞬間春天又到來了，春風飄飄，春日煦煦，草長花開，空氣清爽，這時我們腦筋清楚，心神舒暢，若是用功讀書，真能得着事半功倍的效果。右語說：「一年之計在於春」，這話真是不假，因此我們決不能把這寶貴的春天錯過。爲甚麼獨是春天是讀書的好時候呢？因爲夏天天氣很是炎熱，腦海記力雜亂，心神昏昏，讀書很不適宜。秋天氣候固然溫和，但是萬物枯槁，景象悲傷，我們在這時讀書，很減興味。冬天天氣嚴寒，精神不快，這時讀書更是困難，所以這三季讀書

卻不如春天相宜。這樣看來：我們可以把春天讀書的好機會輕易錯過嗎？

一篇日記

市二校 羅淑雲

本日爲星期日，天氣和暖，微風襲襲，我清晨起牀，到外面散步，只見成羣小鳥，在空中歌舞，空氣清新，陽光朗照，我進了屋裏，梳洗畢，趁着這清醒的腦筋，和寶貴的晨光，溫習學過的課程。不久，便吃早飯，飯後在庭前散步片時，忽見三叔從學校來了，要和我們到日本站去買些東西，我因爲腳凍破了，不能遠走，所以我沒有承命前去。又做一會手工，便隨父親到醫院去療治腳瘡，約十二句鐘時，我回到家裏，預備好多的功課，這時僕人已經把晚飯做好了，我吃了晚飯，和弟弟在院中玩了一會兒，只見太陽一步一步的向西沈下，而可愛的明月，却笑容滿面的從東方出來了，普照著大地如同白晝。這時我進到屋裏，念了一會書，又到外面和姊妹們在這月明風清的時候，做些有趣味的遊戲，精神漸覺疲倦了，於是我們進入屋裏，休息一會，又在燈下做一會手工，然後把這篇日記寫出來，這時候壁上的時辰鐘已報九點了，我遂解衣登床而入夢鄉去了。

送本校高八級錫福臻畢業序

市七校 王士傑

錫君福臻，余之同學，亦余之愛友也，夙負奇氣，具大志，肄業本校，曁已二載，現行屆畢業矣，余以同學名義，相與臨歧話別，效古者贈人以言之義，且告之曰，學問之道，浩如煙海，茫無際涯，今君雖畢業於斯，不過經一極小之初階耳，前程遠大，尙望努力進行，況君天資聰穎家境豐裕，行年正富，有志竟成，速投致中學，本其人才之觀念，以爲將來造就人材之計，將見非常之志，必能求非常之學，即本非常之學，以立非常之功，爲桑梓謀幸福，爲國家担仔肩，非所謂鳴必驚人，飛必戾天者耶，惟士傑有一言不得已於懷者，錫君年僅十六，血氣未定，切勿因獲一高小畢業證書，謂朗然以爲自足，或受社會惡環境之傳染，墮入歧途，隨世俗而飄流也，余於錫君之行，抱無窮之期望，聊貢蕪詞，用勉錫君，

觀釣記

市七校 劉慧斌

一片碧綠的青天，遮着秀媚的山林，澄澈的溪水；裏邊遊蕩着許多游魚飛鳥。這時候太陽已經斜照，把我的

奉天市政公報 學生文藝

身子影在地上，跟着我向溪岸的小橋上走。結晶體的游魚在我腳底下游來游去；似乎想覓些東西喫，遙見兩岸有一鬚眉雪白的老漁翁，赤着腳，戴一頂用荷葉做的笠帽，右手執一支很凶惡的竹竿，上面垂着絲和鈎兒，好比洋槍利害；左手擎着誘魚底東西真和白砒一樣，他沿着溪邊走來，留心看溪水裏的魚兒，走近一塊溪石上站着，就理絲裝餌，把絲鈎丟到水裏去，一般魚兒聽着嘩然的聲浪，都驚駭逃下水底去了。只聽着潺潺底水聲；似乎「教魚兒不貪喫他的東西！」老翁皺眉閉目，百般引誘，久而久之，忽地竿動，老翁連忙掣竿，一條魚已鈎在絲上，東灣西衝，自知身在鈎上，還想掙脫呢，溪邊底綠林修竹，都瀟瀟發出淒音，一般麻雀兒在那兒慘叫！荒草斜陽，白雲青天，也帶愁色，似乎都悲這愚蠢的笨物，因貪致死；恨這種機詐的手段，使受誘者不能逃脫。呀！哦！利害啊！機詐的難防，貪慾的招損！

遊北陵記

市四校 劉煥相

孟夏已過，轉瞬涼秋，斗室之居，殊嫌寂寞，不覺遊興勃發，靜久思動，而遊遊山水之念因之而動焉！向聞友人談及北陵勝況，心向往之，乃假星期之暇，偕弟往

七

遊。出北郭；見夫烟舍遠岸，風送輕塵，沿途隨處縱橫，枝頭鳥聲隱隱，鴉蝶徘徊於花叢，蝴蝶飛翔於天際，耳目爲之一新，精神爲之一振焉。不久至一門，知北陵至矣。甫入，矚目四顧，則見夫陵前石刻之物，俗名八獸，旁有石凳，以備遊人憩息之所，余等小坐片刻，復前行數十武，見楊柳含笑，百卉芬芳，似預知我輩將來者。而陵前之蒼松翠柏，鬱然特立，古樹參天，濃陰匝地，空氣清醇，精神振作。回顧城垣矗立，拾級登頂，遠眺嵐光若隱若現，仰視浮雲來去悠悠，俯察水如玉帶，山似圍屏，流覽風物，不知日影之移，放浪形骸，竟賞天然之美，真令人有飄然出塵之感想，而心神爲之一醉焉！吾於是俯仰其間，生無限之感觸！夫洛陽北有昭陵，東有福陵，乃前清太祖太宗之墓也。想其慷慨而王，志一申國，英風豪氣，名振全球，固一世之雄也，而今安在哉！可知勝地不常，人生若夢，不禁觸極而生悲矣。時已夕陽在山，人影散亂，余偕弟乘車而歸。余思日坐斗室之中，徘徊方丈之內，尺見咫聞，實覺無聊，無以自解，今見此美景，聞此美聲，且得此感想，豈可不記？乃潛毫而爲之記也。

秋日郊遊記

市一校 張士斌

八

丹桂飄香，黃花綻蕊，清風颯然入戶；梧葉紛其辭柯，此非秋時之景象乎？某日，余偕二三知己，同赴郊外，乍出城，即覺天高氣爽，景色宜人，覽霜草黃枯，楓林紅葉。烟光凝而暮山紫；霜露降而雁陣來。大地之上，竟變成一片荒涼之景象，吁！曾幾何時，即有如是之遷移；蒼海桑田，洵有因也！往日可愛之花；可愛之草；可愛之藍風鳥語，現在皆向何處去矣！只見滿山紅葉，乘風飛舞；幾點黃花，隨風吐艷。古語云：「光陰似箭，日月如梭。」吾儕當如何去愛惜光陰，利用光陰。方不至於使吾儕有用之身，與秋光而俱老，俄頃，則夕陽一抹，沈沈欲墜，乃和友人振衣而起，聯袂言歸。至城已萬家燈火矣。晚餐畢，油筆記之，以誌不忘。

春深了

市六校 胥桂德

春深了！蝶舞舞得好！鶯哥唱得妙！桃李姑娘含笑笑
春深了！青草池塘蛙哥叫，綠柳林中蟬兒奏美調。叫
啊！美調啊！那是他們和協的音樂。春深了！好時光來
到，碧水流滔滔，紅花滿地，黃金時代的光陰隨一要努
力求學才好！

附錄

民衆實行儉約方案

民政部訓令

爲令遵事查從前軍閥專政時代奢侈之風深浸人心淫靡之行染徧社會始於通都大邑仕宦商賈繼於市鎮村鄉富室巨紳終則漸行浸染於一般民衆然其中浪費無度浮華過甚招社會之觀評惡世人之注目者厥惟仕宦商賈食則珍饈美味衣則錦繡綾羅居則高樓大廈行則駟馬高車較之粗食布衣茅屋步行以及無衣無食無住者不啻天淵之別至其淫靡之行聲色之費逸樂之資爲數之鉅尤令人驚歎不止以致上干天和下招民怨考之古今歷史証諸東西各國無論何事不乎必嗚嗚則必演成種種慘劇況社會上貧賤者居大多數富貴者寥寥其最一倡百和風起雲湧遂致糾集黨徒捨身亡命而不惜攻城破鎮血不已生民塗炭萬姓遭殃迫原索本謹之咎歟是皆軍閥混淫侈無度毀守財虜視財如命有以致之也今者已推翻軍閥另建新邦前車既覆來軫方道欲弭此最大

奉天市政公報 附錄

之狂瀾防止最烈之涇流首由居官者急宜提倡勤奢儉力力行樸素夫堯舜率天下以仁而民從之桀紂率天下以暴而民亦從之所勸上行下效如影隨形正己化人提如響應且爲富貴者又可節省衣食住行之浪費或辦工廠以收養貧民或倡義學以教育寒苦子弟或辦慈善事業以救濟殘寡孤獨以及流離失所之難民則貧民更受惠不淺矣誠能如是則社會上必無不平之鳴而不平之禍便可消滅於無形申矣由是請廢政治可以實現社會奢風可以挽回頹廢產業可以振興國家富力可以增大誠一舉而數善備焉居位者急宜倡導之幸毋我奢而責人以儉我貪而責人以廉則國家庶有豸乎除通令外合前檢發官吏實行儉約方案及民衆實行儉約方案各一份仰該省長轉飭所屬一體遵行并將辦理情形暨宣傳方法隨時報部備查爲緊切此令

計發官吏暨民衆實行儉約方案各一份

總 長 臧 式 毅

代 理 部 務 次 長 葆 康

民衆實行儉約方案

(甲)民衆應實行儉約之理由

- 一、儉可養廉。資廣則用奢。財賄爲害。無窮。不足財所守。必不固。所守不固。則必千方百計。以謀取非義之財。祇知利己。不顧害他人。害社會。害國家矣。
- 二、年來災禍頻仍。民生窮苦。已達極點。而社會一般民衆。又感染習俗。競爲淫侈。因之窮者益窮。幾無以生活。而富者消費過大。亦變爲貧民矣。現在社會窮苦之慘狀。可怕之至矣。
- 三、國家建設伊始。國基未固。財力薄弱。又值此世界經濟恐慌。憂患迭乘之際。正所謂非常時期。凡吾民衆。亟應摒棄一切奢華。力崇節儉。直接涵養自己財力。間接便可使產業之發達。國力之充實也。
- 四、社會上不平等事。多由奢華而出。赤化共產。大都由此以宣傳。而一般青年子弟。習以圖動。愚民社會上貧者。居其大半。遂至捨身亡命。亦不顧惜。是豈貧民之本心。抑吾人奢華及守財虜輩。有以致之也。
- 五、物質文明與日俱進。一般民衆之慾望。亦隨而日增。凡呈於目。悅於耳。暢於心者。之光怪陸離之物。觸處

皆是老子道德經云。不見可欲。使心不亂。今既見之心。豈能不亂乎。先有愛慕之意。便生購買之心矣。

- 六、古語云。奢者富。不是儉者貧。有餘奢者。心常貧。儉者心常富。又云。貪饕以招辱。不若儉而守廉。干請以親。義不若儉。而全節。較亦以聚仇。不若儉而養親。故辭以逐欲。不若儉而安性也。

- 七、奢侈之習慣。固然不好。但亦有共諸情誼之推。短而含有尊賢孝親敬賓交友周戚。許人之質。必須得酌適中。始能盡人情。而利推行。不可一味奢。齊矯枉過正。違背人情。令人不易從也。若不涉於奢。亦不流於吝。客方謂適中。庶幾於情。於理。兩得其當也。

(乙)儉、奢、吝之區別

- 一、吝於己。不吝於人。謂之儉。
- 二、義所不當用。而用者。謂之奢。
- 三、吝於人。不吝於己。謂之吝。

(丙)儉約項目

- 一、衣木爲蔽體之用。綢緞呢絨綾縐之類。其效用與粗布相等。但其價值相差甚多。與其耗巨大之款。服錦繡之衣。何如以低廉之價。穿粗布之服。究與儉而上

有何傷也

二、食以飽腹珍饈美味固然可口若常食之不但消耗巨金且有碍於胃腸何如蔬食既節經濟且適衛生也

三、房屋本爲蔽風雨之用高樓大廈與卑室茅屋其效用相等但其價值恒差千百倍與其一房數萬金何如善爲擇節坐居卑室何碍也

四、行則高車駟馬一行數千錢何如安步當車既省金錢又適衛生之爲愈也

五、婚喪嫁娶應豐儉相稱不得計論財財喪亦不得大會賓客酒食連朝

六、日常生活費用應極力緊縮凡自己能爲之事應自己辦理不可僱用許多男女僕役並對於生活無關緊要之奢侈品總宜擇節少用

七、社交上之無謂應酬禮可廢止者願廢止之其於往來人情上所必不可少者亦願誠心實禮不可徒尙虛文致涉虛糜也

八、家庭經濟智識最爲緊要應設立家政講習會或諸演會等以期其普及

奉天市政公報

附錄

九、對於燃料電氣飲用水及其他天然物資等應有限制不可濫用

(丁) 儉約方法

一、印刷蠟谷崇儉之傳單普道宣傳於城鄉市鎮

二、聯絡各當地公共團體或學校等利用寺院教會劇場電影院或其他多人聚集地方舉行節儉之講演宣傳

三、求新聞界一致贊助在報紙或雜誌上竭力宣傳

四、人民彼此互相勸導

(戊) 儉約結果

一、不論官民不論貧富不論男女老幼每日每人能節省一分以全國三千萬人民計算一日之間便可節省三十萬元一月之間便可節省九百萬元一年之內便可節省一萬零八百萬元其數目之大令人可驚也

二、若以節省之款投諸生產事業則產業何患不發達人民生活何患不安定國基更何患不鞏固也

三、若以節省之款用以救濟災荒則流離失所之同胞便可均得飽食暖衣何患盜賊蜂起赤黨橫行而良

三

民不得安枕耶

官吏實行儉約方案

一、現在社會往來頻繁交際日多其中尤以官途爲甚彼此往來不徵送於酒食之中便酌容於燕樂之場一席之費少則三四十元多至六七十元且此往彼還展轉不已涉於繁亦近於濫又每席杯盤過多宴罷之後所餘菜葉尚足數人之用以爲不如此則人爭非之以爲鄙吝嗚呼吾儕一餐之費竟耗人民終歲之糧上行下效社會早已養成奢靡之風迫原索本是難使之居位者難辭其咎矣東隅已失桑榆非晚今後應隨各地習慣酌量地方情形迫於不得已之公私宴會應與當地飯店等切實磋商令其減少酒席件數並規定最高最低價格用泐咨風而示節儉也

二、現在物質文明與日俱進各樣綢緞呢絨之種類亦愈出愈奇其顏色豔麗奪目亦多爲向來所未有價值既昂貴異常質地亦不見堅固一衣之費往往六、七、八元甚或百元以上而官家婦女尤好開尚奢靡趨向時髦裝束離奇往來於交際場中惹人注目小兒女輩亦多令穿高貴之綢緞呢絨初則似無糾緊要久則養成習慣改革匪易隱

四

患之大匪言可喻將來既誤其個人之前途復影響於社會之全體吁可畏也今後爲官吏者之本身固應撙節衣履而對於家庭中之婦女兒童輩尤應嚴令撙儉衣履毋得趨尚時髦藉以表率社會挽回奢風也

三、查祝壽之本意原起於孝親起於敬老於理於情均無不可國家方提倡之不暇豈肯限制乃年來仕宦中人每以假爲父母祝壽之美名陰圖索取錢物之實賄值不啻以父母作索錢之媒介矣又有年方少壯位至顯要亦每假辦壽之機會陰希圖僚屬之供獻甚至僚屬之進退由壽禮之有無而定位置之高低由壽禮之厚薄而異又不啻以官位作索賄之媒介矣既令親朋僚屬費却許多金錢物品又將社會風俗弄壞平心思之有何益處今後若果父母年至六十以上純爲孝敬之意而祝壽時則應自己花錢不應令人花錢至官吏本身無論年老年壯均不准辦壽招接藉以整肅官方面挽回社會之頹風也

四、古之作官者爲民今之作官者爲己每一官到手便覺榮偉萬分家庭生活亦頗改常態高出平民之外出入之際僕從前後圍繞用人之多幾成體制生活闊綽演爲定例以爲不如此反招社會之譏評家庭之怨望習慣成性更

改雜糅殊不知在官之時習祿優厚舉家均可華衣美食
享園綽之生活但官未必常作祿未必常有身子未必常
存一具官去祿無平素奢侈成性積蓄毫無到此豈不大
成困難若在官之時掙衣節食一切從儉不但自己可
備不時之虞且可作做廚及人民之表率並為子孫留
餘不盡之福也

五、今日在官之人染成嗜好者頗多不是吸食鴉片便是豪
賭狂戀再不然就營虛名固醉心歌舞耗財於無用之地
則毫不顧惜若勸其以有餘之錢濟宗黨救災難助義舉
則斷斷是惜官吏本為人民之表率上有好者下必有甚
焉何怪奢風日熾世道愈壞也今後各該管長官平日對
於僚屬之有無嗜好應悉心考察倘嗜好過深揮霍無度
應嚴加申誡倘懲不悛是自甘暴棄無可成就應即撤
免以重公務並可免其影響於社會全體也

六、查年節或冠婚喪祭互送禮品藉表慶賀或示哀悼本為
人情之常亦交際場中所不可少者但年來社交盛開物
價昂昂既涉於繁又近於濫且彼此互送亦兩費之道終
年積累所費甚多習慣已成更改殊難今後對於年節或
值冠婚喪祭之際願隨時相問惟貴誠心實禮不得徒飾
虛文或夾雜其他賁緣賄通之意致蹈奢靡之習為病於
社會也

七、查萬事有命人力計較不得資稜鑽營未必得官徒費金
錢空耗心力有何益處縱令得官且令人笑罵於背後何
如安分守己聽天由命可進則進可退則退之為愈也
八、上行下效如影隨形全國官吏果均能仰體斯意力行儉
約在國家自可勵行清廉政治在民間則可養成純樸風
尚果能政治清廉風俗純樸則是唐虞盛世再見於今日
也為官吏者各宜勉

奉天市政公署並商埠局及所屬各機關大同元年全年度 收支總決算並大同元年三月二十一日至今年六月三 十日收支總決算書

奉天市歲入歲出決算（自大同元年三月廿一日）至大同二年六月三十日）
 閣市長就任以來之份

歲入	
一、	四七九、五九六元七六〇
	一五三、四六〇元六一三
二、	六三三、〇五七元三七三
歲出	
一、	〇七七、六九九元四八七
	二六九、八四六元七六〇
一、	三四七、五四六元二四七
歲入歲出差額	
	二八五、五一一元一二六
撥入翌年度	
民國二十年年度歲入歲出決算（自大同元年三月廿一日）至大同元年六月三十日）	
	經常部決算
	臨時部決算
	合計
	合計

	歲入	
	三〇九、二九八元二三七	經常部決算
	一〇〇〇〇〇元〇〇〇	臨時部決算
	四〇九、二九八元二三七	合計
	歲出	
	二九〇、〇一三元五〇二	經常部決算
	二九〇、〇一三元五〇二	合計
	歲入歲出差額	
	一一九、二八四元七三五	檢入翌年度
	民國二十年度決算（自大同元年三月廿一日至大同元年六月三十日）	
	歲入	
經常部		

	一、財產收入	二一、二三六、七八二
	二、使用料及手數料	一〇、五九〇、六二三
	三、雜收入	二三、五六三、五四一
	四、市稅	一九一、六八〇、六〇七
	五、剩餘金	六二、二二六、六八四
經常部計		三〇九、二九八、二三七
臨時部		
	一借入金	一〇〇、〇〇〇、〇〇〇
	臨時部計	一〇〇、〇〇〇、〇〇〇
	歲入合計	四〇九、二九八、二三七
歲出		
經常部		

一、本公署經費	一五七、七七九、四三〇
二、工程處材料部經費	三、五一三、八八〇
三、各種工程工料費	五三、四五四、一〇一
四、屠獸場經費	三、一五〇、九〇六
五、兩陵經費	二、〇五一、八〇三
六、洒水车經費	七、二二四、六一〇
七、市立小學校經費	三三、九〇八、三〇〇
八、公園經費	二、三二、八、六一〇
九、市公報經費	九七七、八八〇
十、通俗閱覽室經費	八一九、一四九
十一、市立醫院經費	三三三三、三三〇
十二、同善堂補助費	一三、六六六、六六七

十三、市署警衛隊經費	一、四七六、六六六
十四、音樂隊經費	二、三〇九、一七〇
十五、臨時費	四、〇一九〇〇
經常部計	二九〇、〇三三、五〇二
臨時部計	
歲出合計	二九〇、〇三三、五〇二
大同元年度歲入歲出決算 (自大同元年七月 至大同二年六月)	
歲入	
一、二八九、五八三元二五八	經常部決算
五三、四六〇元六一三	臨時部決算
一、三四三、〇四三元八七一	合計
歲出	

	七八七、六八五元九八五	經常部決算
	二六九、八四六元七六〇	臨時部決算
	一、〇五七、五三二元七四五	合計
歳入歳出差額		
	二八五、五一一元一二六	撥入翌年度
大同元年度決算（自大同元年七月 至大同二年六月）		
歳入		
經常部		
一、財産收入	七一、七九三、三二三	元
二、使用料及手数料	一〇一、五〇八、七二七	
三、雑収入	八三、一七八、〇四一	
四、市税	五八三、八一八、四四二	

五、剩餘金	一一九、二八四、七三五
六、補助金	三三〇、〇〇〇、〇〇〇
經常部計	一、二八九、五八三、二五八
臨時部	
一、存官銀號庫前存款	五三、四六〇、六一三
臨時部計	五三、四六〇、六一三
歲入合計	一、三四三、〇四三、八七一
歲出	
經常部	
一本署及商埠局經費	四七四、〇五八五六〇
二、工務處材料部經費	九、六八五、五〇〇
三、土木費	六一、四五二、六七〇

四、屠獸場經費	三四、〇二六、六六〇
五、兩陵經費	四、五六三、四四五
六、市立各小學校經費	一四四、五五九、六一〇
七、瀋陽公園苗圃經費	八、二四一、一四〇
八、奉天市公報經費	六、三三一、一三〇
九、通俗閱覽室經費	九二九、六六〇
十、市立醫院經費	二七、六一三、九八〇
十一、木署警衛隊經費	二、四〇四、三五〇
十二、音樂隊經費	二、七〇二、三一〇
十三、請願警衛隊經費	五、五七五、六五〇
十四、商埠衛生隊費	五、五五一、三二〇
經常部計	七八七、六八五、九八五

臨時部	
一、補助費	二四、〇〇〇、〇〇〇元
二、各校修繕費	二、八二五九六〇
三、本署臨時費	七、一一六四七〇
四、土木未拂金償却費	一〇九、六七七、二六〇
五、借入金償還費	一〇九、六七五、五〇〇
六、寄付金	一四、六三〇、〇〇〇
七、街路樹費	一、九二一、五七〇
臨時部計	二六九、八四六、七六〇
歲出合計	一、〇五七、五三二、七四五
附記	查本公署商埠局及附屬各機關大同元年度全年實收經常臨時合計為國幣一百三十四萬三千零四十三元八角七分一厘實支經常臨時合計為一百零五萬七千五百三十二元七角四分五厘盈餘為國幣二十八萬五千五百一十一元一角二分六厘撥歸大同二年度預算內作為各種行政經費之開銷 再大同元年三月二十一日至元年六月三十日之決算因市長就任未幾未能總合計算今隨表大同元年度全年決算之際併案公佈特此聲明

奉天市政公署市政公報投稿規程

- 一、本報以公開本署政潮及實施狀況俾市民了解真象以期協助市政之發展為宗旨
- 二、本報內容除公報命令法規調查統計記事附錄插圖外其他關於政務撰擬不投擬採錄用供研究以期完善
- 三、來稿對於市政有所述或現則者在所歡迎惟必須以市政為主體不得涉及其他問題
- 四、來稿不拘文字語體務希寫清楚並期加註新式標點
- 五、來稿如不願修改請預先聲明否則本報仍有代替恕不奉商
- 六、來稿於稿末請註明姓名住址俾便揭載後通信至刊載時署名任作者自便
- 七、來稿無論登載與否概不發還
- 八、來稿如係譯撰請將原文題目著者姓名及出版時期與地點詳細註明將原本附寄尤為歡迎
- 九、外方來稿審查合格一經登載即酌給稿金規定甲等稿每千字由三元至二十元乙等稿每千字由二元至十元或酌附本報若干期以酬雅意
- 十、來稿發表後規定稿金數目通知原著人備章來本署領取
- 十一、來稿請寄至奉天市政公署

滿洲國大同二年九月三十日出版

九月號

編輯者 奉天市政公署

發行者 奉天市政公署

印刷者 奉天萃斌閣南紙文具店

電話 三三二七 四二八六

本報價目本		數價	日郵	費
每	月一冊	大洋二角	國內	四分
半	年六冊	大洋一元二角	國內	五分
全	年十二冊	大洋二元四角	國內	六分
廣告位價		一個月	半年	全年
特等	此封而	廿五元	一百元	二百元
上等	此封前	二十元	一百元	一百元
普通	此封前	十五元	五十元	八十元
白內補	全	八元	三十元	五十元
另處成	半	四元	十八元	三十元
幅加篇	四分之二	四元	十八元	三十元

大前門香烟

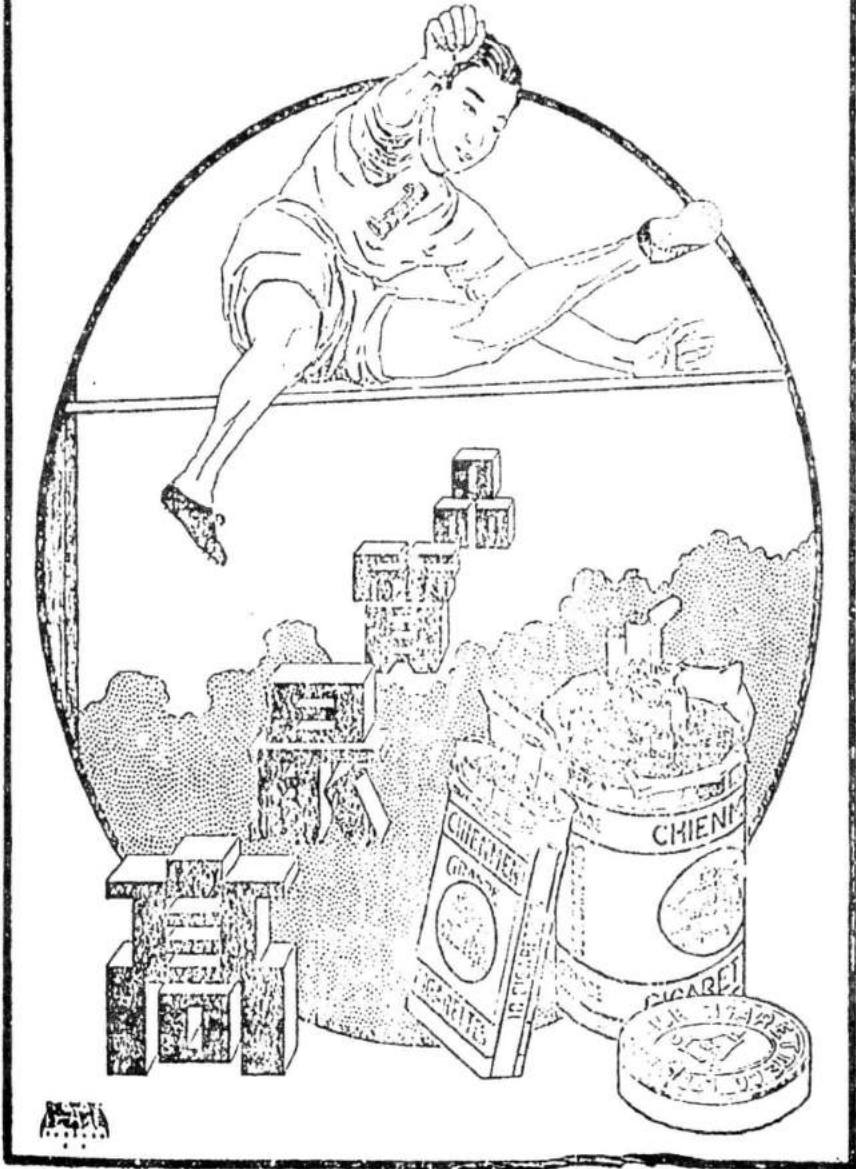

滿洲國郵政特准掛號認爲新聞紙類



市 政 公 報



十 月 號

奉天市政公署市政公報

編輯凡例

- 一本報繼續大同二年九月號以公開市內一切之市政暨各項設施爲任務
- 一本報自大同元年八月號起已改爲每月出刊一次
- 一本報編輯體裁依照行政報告性質分爲十一類
- 1 插圖 2 論著 3 調查統計 4 法規 5 命令 6 公牘 7 紀事 8 經濟
- 9 雜項 10 學生文藝 11 附錄
- 一本報編輯原則專以採取重要公文案件萃其精華編纂成冊
- 一本報所載調查統計較爲簡畧因本署例有統計報告另發專刊
- 一本報介卒付梓掛漏之處在所難免尙希海內宏達不吝指正

奉天市政公報目錄

大同二年十月號

插圖

奉天商埠地三經路

奉天商埠地十一緯路

奉天市大東區花園之一部

奉天市昭陵管理處之辦公室

論著

個人衛生和公共衛生的商榷(續).....

醫學博士劉曜

調查統計

奉天市政公署及商埠局大同二年度興修各項工程統計表

奉天市政公署調查傳染病統計表

奉天市政公署屠宰檢查成績統計表

法規

奉天市政公報 目錄

中央

商標法

古蹟保存法

古蹟保存法施行規則

積欠善後公債法

本省

奉天省各縣城管理建築暫行章程

本市

奉天市立小學附設民衆學校暫行規程

命令

奉天市政公署職員進退命令

公牘

總務

訓令 本署各室科 附屬各機關 為陰歷八月二十七日即本月十六日為孔聖誕日應照規定放假一日仰飭知照由

函奉天省公署教育廳為函復收到換發本年度故宮博物館特別觀覽券二張請查照由
函奉天電政管理局為函送電話用戶分類統計表式一份請查照填復由

兩民政部文書科爲函送本年九月份市政公報十份請查收由

兩奉天專賣支署爲准函填送奉天市人口統計表一份由

兩呼倫貝爾海拉爾市海拉爾圖書館爲准函寄贈第一二兩期市政統計彙刊各一冊由

指令奉天市電車廠亦松慶太爲該廠長因病請假二日於十三日銷假一案令即知照由

指令奉天市同善堂爲呈報辦事員孟廣居到案日期由

財 務

訓令奉天市立第一二三四居職事爲令准奉天稅捐局函以各場印子票每於月終應先送局查核由

呈奉天省公署爲呈報七月份退還免捐件數金額造及呈請核由

呈奉天省公署爲將前市政公所代收瀋陽縣附加肉捐現已撥付請察核備案由

兩奉天造兵所爲大東區官產如有需用請先用正式公函示知再請省署核辦由

兩營口稅關奉天分社主任爲函復新購自轉車一輛既係公務用車應予免征車稅由

批揚志臣呈爲房已拆除請發給遷移費由

批郝晉侯爲請補發捐票由

批程鴻志爲請房捐減等由

行 政

◎ 地 方

兩新京雜誌社爲函送專業成績表請查收由

兩瀋陽縣公署爲王壽山呈請補製蓋號是否呈經核准請查覓見復由

兩滿洲銀行奉天支店爲函復大京糧棧等戶土地並不在計劃收買之內碍難收用由

兩南滿鐵道株式會社奉天地方事務所爲函復接租安徵會館永租地須將各費交清以便更名由

指令奉天市總工會爲選舉屆期應准派員監視仰遵前令呈報發還發註章程核奪由

奉天市政公報 目錄

指令奉天市同善堂爲徵報八月份人數月報表准予備案由
批董同俠爲驗明新契仰先交費再行蓋戳由
批修佐臣爲擬請退讓承租地應予照准由

◎衛生

兩奉天省公署總務廳爲第二居職場估用官地依照規定須無納租之必要租金數數亦不相符請查明見復由
兩盛京施醫院爲請函復孫蘭祥在該院產科學校肄業年限由
指令奉天市立醫院爲據報大同二年八月份診療患者數目應准備案由
指令奉天市立醫院爲據報大同二年八月份用過醫用材料數目應准列銷由
指令奉天市立醫院爲據請發器械衛生材料應准發給棉花綳帶黃磷紗布由
指令奉天市立第三居職場爲據報掩埋張永富案內病羊肉情形應准備案由
指令奉天市第三居職場爲據解李和臣案內牛肉變價致應准列收由
批鄭憲章爲據請補發國醫內科証書應准發給証明書由

◎文教

訓令奉天市立第一二三四五六七小學校爲令飭市立各小學校校長兼任校內課程由
訓令奉天市立第一二三四五六七小學校爲令填報販賣部報告表務須按照規則切實辦理由
訓令奉天市立第二三六七小學校爲令對調教員仰即轉飭遵照由
呈奉天省公署爲呈報遵令市校參加第二次童子團講習會人員姓名由
呈奉天省公署呈爲遵令檢送古蹟名勝兩種照片器請鑒核彙轉由
函孔學會爲函復將已募之捐款及捐冊一併送請查收見復由
指令奉天市立第五小學校爲呈報校舍受水包圍恐有坍塌危險請鑒核由

電工

訓令同興汽車公司爲該公司廠房等項保險業於九月二十一日與太古公司另訂保單共計保險費二百六十五元
六角六分仰即遵照昨日呈解以便轉付由

呈民政部呈為填送八月份土木月報表呈請鑒核由

函奉天省公署實業廳為函復貴廳西塔外水道陰溝發生障礙業經派工前往修理請查照由

函奉天省公署實業廳為函復貴廳東九線路塵土飛揚已飭洒水車前往洒水請查照由

指令奉天市電車廠為據呈九月份收支預算書准予備案由

批高顯為請建築許可証由

批高明元呈為請建築許可証由

紀事

仲秋上丁祀孔市民大會誌慶

滿洲大博覽會誌畧(續)

經濟

王道國家之民族問題與經濟統制.....丁莘白

雜俎

秋蟲鳴聲記.....竹靜軒

平原君新笑寔者美人頭書後.....竹靜軒

鷓鴣吟集.....王殿生

無題.....王殿生

奉天市政公報 目錄

和王巖生無題原韻.....徐適文

和王巖生秋日七絕六章.....釣 叟

敬和巖生大兄秋日七絕六章.....劉文博

寄正心正中兩弟.....夢安王正文

潤韻和夢安大舅并呈羣石孝恭諸大人教正.....程熙文標明

歸燕.....阮叔昂

學生文藝

曾師取友.....市一校孟慧英

崇儉.....市三校哈俊山

青年之前途.....市六校蔡雨田

論何俗之義務.....市七校王士傑

同學記.....市二校姚紹清

秋夜有感.....市四校劉煥相

附 錄

奉天市政公署並商埠局暨附屬各機關大同二年十月份收支預算書

大同二年度奉天市歲入歲出預算

路 經 三 地 埠 商 天 奉

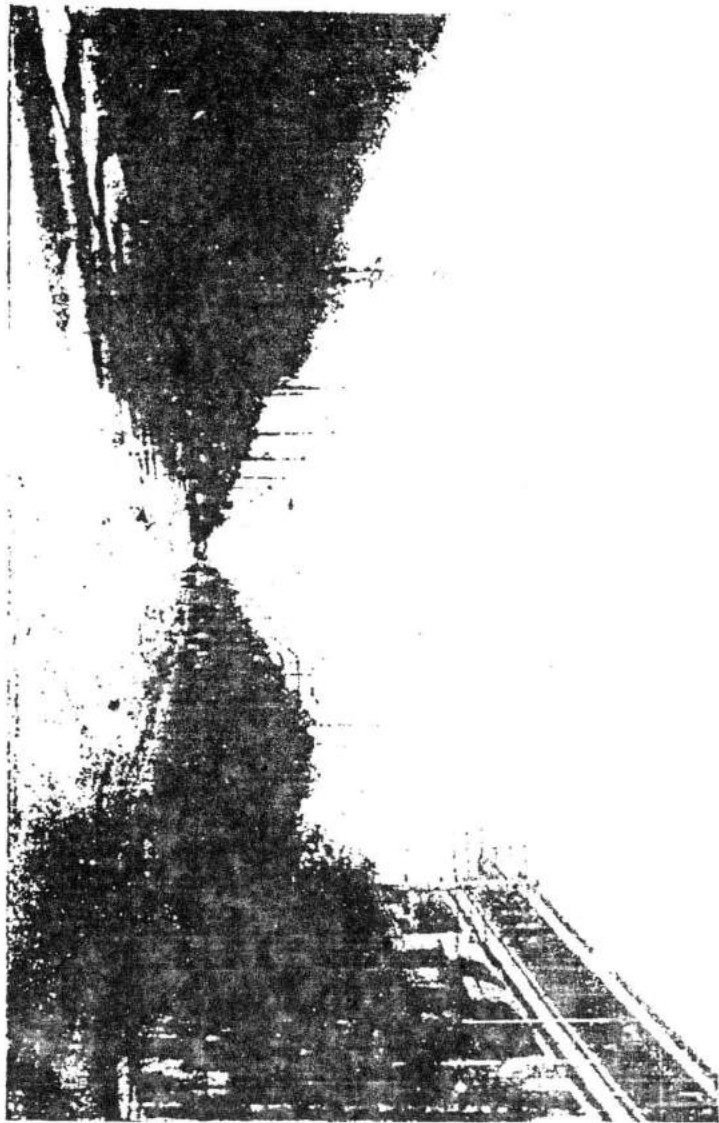

奉天商埠地緯一十路

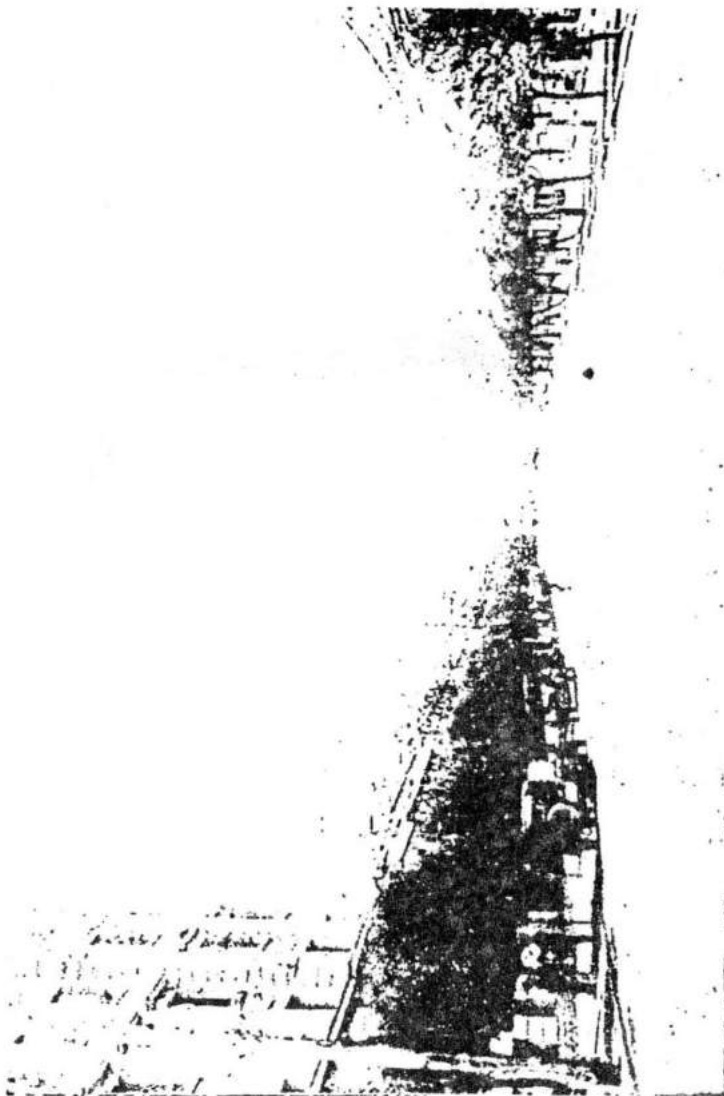

部一之園花區東大市天泰



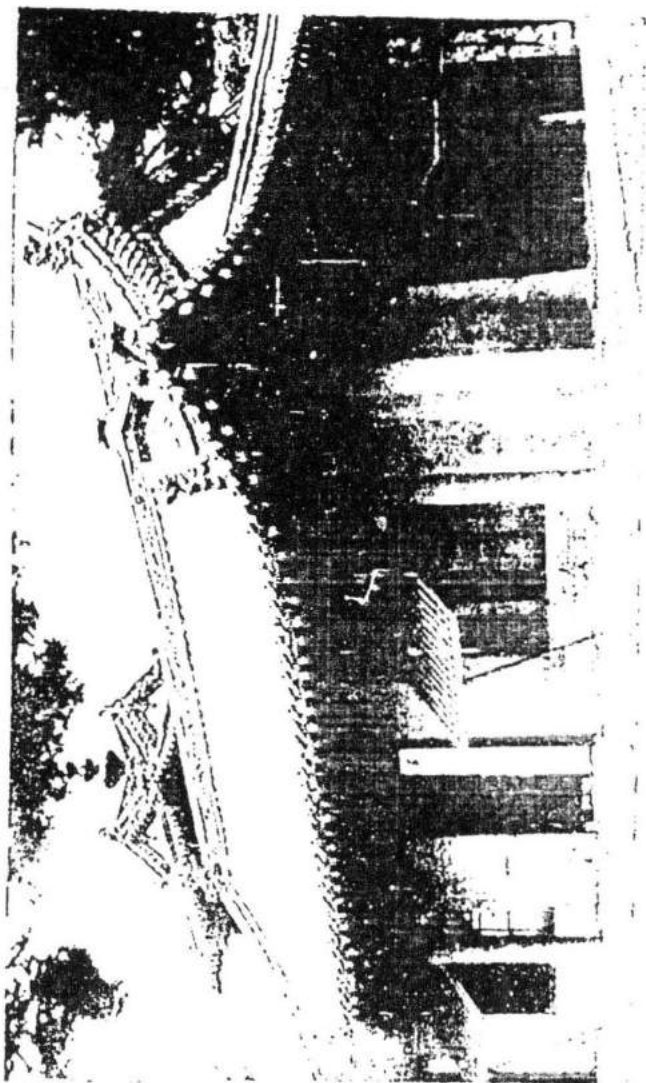

室公辦之處理管陵昭市天泰

論 著

個人衛生和公共衛生的商榷

(續) 醫學博士劉曜曦

三、對於傳染病的小常識

傳染病爲數很多，他的傳染力和傳染的方式雖不一定，簡單的說，實不外借昆虫的力量，和病人使用的東西，或者是私淑在病人左右遂而得以叨賜！現在就常有的傳染病說上幾樣。

一、猩紅熱

初發現是頭痛，嘔吐，高熱，和咽喉發赤，不久頸部即發生疼痛，到了第二天發生特有的漫無界限的赤色疹，由項頸兩部發起，而擴張及於胸部，顏面，但頗無論何時，是照例的免疫，所以頤部和他部紅白對照，另有一番美觀，再應當注意的，患這種病的舌頭都是呈覆盆子狀。

此病爲傳染病裡可怕的一種，因爲他很容易發生合併症，得了之後，應當趕緊的就醫。

二、發疹傷寒

初發時惡寒，戰慄，咳嗽，嘔吐，關節疼痛，至三五日後，在胸，腹，前膊，甚至全

身，發現一種淺紅色的斑點，如果熱度過於高太時，不但脈速，有時發生譫語，此病傳染性強烈，對於生命也頗危險，所以應急速就醫，不宜自療，以免貽誤。

三、傷寒

初染時倦怠，頭痛，食慾不振，四肢疼痛，其後熱度漸次的增加，而乃至發生惡寒，鼓腸，便秘，舌生厚苔，皮膚乾燥，亦有時發生譫妄，其後亦有在胸腹部發現紅色疹和咳嗽的，經過二十五六日後，熱度漸次下降，如果治療得法，可占勿藥，此症亦以就醫為宜。

四、白喉

在初發的時候，發生嘔吐，泄痢，惡寒，譫語的很少，此病在咽喉部發現白色或灰白色的厚苔，全身發熱，嚥下痛，嘎聲，咳嗽和數脈等，得了以後，急速的注射白喉血清，就可以全愈。

五、丹毒

丹毒一病，中醫每和疔毒相混，得此病的時候，特有的就是患部赤腫，他的腫是呈水腫狀，此外惡寒，戰慄，是不免的，重的時候，就足以引起頭痛和譫語，得了此症，如果不入病院，自己得用次記藥水濕布之。

醋酸羣土 五・〇 一細其歐魯印勞舊母 五・〇 鉛 糖 二・〇

(以上混合濕布之)

六、百日咳

咳聲如犬吠，帶有回聲，得此病時，結膜同時發生炎症，此病共可分為三期；第一期，（約為十日）是分泌期，在此期中不但咳嗽，鼻和氣管的分泌也是特別的多，眼睛也是一樣，同時食慾也受了障礙。第二期，是痙攣期，咳嗽特別的利害，因為咳嗽的原故，管管引起嘔吐和衄血等，此期稍長，約為半月乃至一月。第三期，就是輕快期了，到了此期，即便不治，也可以好的，在第一二兩個期中所用的，是；

吐根浸（〇・〇五—〇・一）六〇・〇 臭化鉀 〇・五—一・〇

單 舍 五・〇 （右分三回服用）

抱水苦勞拉魯 一・〇—三・〇 單 舍 二五・〇

水 七五・〇 （此藥每隔二—三時飲用一匙）

七、痘瘡，赤痢，霍亂，瘧疾，這四種，因為一般人多是知道的，所以就不必贅言了。

八、風疹和麻疹，這兩種，小孩一生裡，總要得過一次，這個病即便得了，他的症狀，也是很輕，不治也可以等好。

第二 所謂煉氣和長壽

煉氣燒丹的傳說，自古有之，若秦始皇，漢武帝都是在史冊上，鄭重的載着，這是生存慾支配力的表現，可是求神採藥，結果誰也未能長生不老，看起來人的壽命是有限的

，恐怕世界上無論走到任何場所，絕沒有像神怪小說上所載，什麼起死回生丹，長生不老丹，像西遊記上所說，吃了唐僧肉和人参果，能以如何如何，寫小說的，他們是有他們的用意，如果拏棒槌當針，豈不令小說的作者，忍俊不置嗎？講求長壽，在一定限度以裡是可以作的到的，就是我們拏科學的眼光來觀察來！。

一、論煉氣和燒丹

說煉氣燒丹可以長壽，沒如說可以延壽，因為長壽是人力所不能的，延壽却是可以辦得到的，孟子說，「吾善養吾浩然之氣」孔子說，「吾五十而知天命，六十而耳順」以上古聖所論雖沒有提到壽命，如果涵養的工夫達到圓滿，心胸自然開朗，飲食起居，自然可以順適，延長幾年壽命，自然也不是難事。煉氣的人，事實上也不是煉的什麼，呼風喚雨，像所說的什麼，我乃終南山煉氣士也，那樣的荒誕，不過修真養性，例如打坐，也不過借此求所以飾外慾，遠邪魔，而且打坐同時所行的是深呼吸，如此他的血行既然充暢，而又一塵不染，萬慮皆空，因此而走到了延壽的途程，並不是什麼意外的事。燒丹也並不是專有其人，不過是僧道和其他，所謂煉氣的一種副業，丹的種類很多，如九轉還魂丹，長生不老丹，老君丹等，這些個所謂丹者；並不是什麼神丹妙藥，因為煉者守其神秘，又冠上了神異的名稱，一般人遂認作是一種特別的稀罕，率真的說起來，都可以平常二字了之，修道的人，他們終日無事，知書識字的，可以高吟低唱，或者是攻書習畫，文盲的人，不得不找一個消遣，不是文盲的人，也不能終日在亂紙堆裏討

生活，不免另闢蹊徑，每日雲遊各處，於此自然之中，不免引起了蒐集癖，這是煉丹的楔子，他們隨便遇到些不同的花草，都要一一的觀察，如果一時遇到了不常見的草木，更足引起了他們的好奇心，這種近乎實驗的觀察，可認為燒丹的第二步，究竟所煉的丹，就是所採集的東西，把他分別的調製，這對於延壽上有沒有功用，就科學上觀察，也不能完全否認，因為我們人，如果吃了不常用的食物或其他，都可以發生一種新的刺激，使我們興奮，如果他那裏真正舍着了什麼藥用植物的花，或者是根，如人參，枸杞，從容，首烏，床子，巴戟等，自然是具有一種補益的功能了，即或不然，深山所生產的和平地同種的東西，因為地質和氣溫以及光線不同的關係，自然的成分也不能全同，我們用了都能使我們興奮。

二、論採補

採補一事，不但我國自古有之，就是外國也有同樣的事實，就我國說起來，什麼採陰補陽，又是什麼採陽補陰，不但是神怪小說，有這種的記載，而事實也有這類的論述和傳聞，我在此處所說的，並不是論他的手段，對於他的功效下一個討論。在研究這個以前，先說一說「呼爾蒙」(Holmon)，就是內分泌，「呼爾蒙」這三個字，是希臘語，意思是覺醒，一般的分泌物，如汗腺、乳腺、他的分泌物，都是經過導管，即分泌於體外，所以稱這一類的分泌叫外分泌，至若內分泌，他是把分泌物直接移送到血液裏，例如甲狀腺，上皮小體，腦下垂體，副腎，胸腺，生殖腺等，此外脾臟除了外分泌，尚具有

一種內分泌的機能，所以睥也算到了內分泌腺的一種了。這些個「呼爾蒙」流到血裡，雖爲量不多，引起的生理作用，都是極大，這些個腺，彼此之間，又具有一種相生或相剋的作用，因爲採補者多是關係陰或陽，所以單就生殖腺說去，生殖腺具有鼓舞即相生甲狀腺的功用，而甲狀腺對於副腎又具有鼓舞的力量，副腎是產生副腎素（Adrenalin）的源泉副腎素的刺戟，如果達到血管，能使血管增加他的收縮力，自然血液的流行要暢旺了不少，外陰部自然也不能例外，血液是自然的加多，雖然性慾的出發點與此無關，間接的實可以加厚了他的勢力，這是生殖腺「呼爾蒙」在流入血液裡的現象。可是採補者，他的方式，是直接經口的輸入生殖腺，或生殖腺的分泌物，經過胃腸消化了以後，結果如何，雖然不得而知，但是根據化骨不全時，多食含有石灰質的食物，和血液不足時，攝取含有鐵分的東西，可以收効的論點看起來，効力是不能不有，不過在污穢的下體，而實行飲用採補的功夫，吾人是不敢贊同的，束身寡慾，自保天真，自然的就可以得到同樣的効果，不然時下各種生殖腺的製劑出來很多，又何妨一一購而用之？

三、延壽的真正法門

煉氣燒丹和採補，或是近於神秘，或是乖乎倫常，如果若不是喪心病狂，這些個閻胡蘆都應當打破，各種怪誕的說法，似戲法一般，真正的關鍵，行者或是習而不察，或者是察而秘密，輕易不肯示人，就著者參考所及，如果打算維持應得的壽命，或者是希圖延長壽命，請熱心的信賴下文。

(一)幼年時期

在幼年時期，說一句中醫的話，正是繼續先天去發育去，無論先天不足，這個時期，是一生的基礎，作父母對於子女的營養，要特別的注意，他吃的東西要各種食料都有，一般的青菜，肉類，和米面等，是都含着蛋白質，脂肪，含水炭素，以及現在流行的什麼「維他命」(Vitamin)；現在，我把各種食品所含營養素的多寡，介紹給大家，希望作一個參考！(見第一、二兩表)

第一表 各種食品主要營養素含量表

食品名稱		蛋白質	脂肪	含水炭素
粳米	米	7.6	0.5	72.7
小種米	米	7.4	3.9	74.2
白米	米	9.5	4.7	72.5
白麵	面	10.7	1.1	74.7
黃豆	豆	34.7	18.0	60.7
豆腐	豆	6.6	3.0	27.7
豆漿	豆	51.6	15.6	1.1
牛奶	乳	1.5	3.0	6.7
牛肉	肉	3.5	3.8	7.6
豬肉	肉	2.2	4.7	4.9
羊肉	肉	14.0	28.1	
雞肉	肉	13.1	31.5	
魚	肉	21.0		
黃鱔	魚	10.9	1.4	0.2
鯉魚	魚	18.0	9.7	
鵝蛋	卵	11.9	9.3	
醬油	油	7.8		5.0
西瓜	瓜	1.2	0.5	4.1
地瓜	瓜	1.4	0.2	28.8
茄子	子	1.0	0.1	3.1
葱		1.6	0.2	4.4
地豆	豆	1.5	0.1	19.2
白菜	菜	1.1	0.1	2.5
蘿蔔	菜	1.2	0.1	9.7
菠菜	菜	1.6	0.2	1.6
芹菜	菜	1.3	0.1	0.8
韭菜	菜	2.1	0.4	3.3
雲豆	豆	0.2	0.2	4.7
豌豆	豆	0.3		8.7
桃		0.9		9.3
椰子	子	0.6		7.5
杏		0.6		6.2
桃		0.5	0.1	4.8
香蕉	蕉	0.8	0.4	13.8
啤酒	酒	0.5	4.7	4.0

第二表
食品維他命含量表

維他命種類及其含量 食品種類	維他命 A	維他命 B	維他命 C	維他命 D
	粳米	十	廿	
小米	廿	廿		
白米	十	廿		
白麵	十	廿		
黃豆	十	卅		
豆芽	廿	廿	卅	
花生	十	廿		
猪肉		卅		
猪肝	卅	廿	十	
蘿蔔		十		
菠菜	卅	卅	卅	
白菜	廿	廿	卅	卅
蘋果	十	廿	卅	
橘	十	廿	卅	
柿		十		

十=含有多
卅=較多
卅=最

(一)成年和壯年時期

在成年和壯年的時期，很是簡單的，凡前文所述的個人應當注意的事項，很忠實的去奉行去，自然病魔的光臨是較難一些，然後再遵守孔子所說的「戒之在色」的聖訓，一旦的事，再看穿一些，束身自好，這個時期，是可以平安渡過的。

(二)老年時期

這個時期是延壽的緊要關頭，如果在進入老年以前一切能適合延壽的條件，自然的可以達到目的，照傳說看起來，延壽的內幕，好像神秘，而又難行，其實是很平常的，世間的事大概都是如此，單就延壽說起，祇要我們心胸開朗，眠食適宜，再稍稍運動一點，已經是入了延壽的蹊徑，然後再握着益壽延年的關鍵，自然可以達到目的，考察益壽的妙訣，最好你先就小孩子和老年人對照，自然可以明白，小孩子發育的快，皮膚的美，老年正是立在相反的地位，不但發育是停止了，而且各種官能正在着開倒車，皮色不

用說是蒼老，而且在面上，逐年的還要加上了可怕的年輪。小孩子除了睡眠是他休息的時間，以外沒有一個時候是在靜止着，更有一層，他的大便是特別順利，一天不定一兩次，照例說起來，成年的人大便一日是一次，漸次進入老境，各種組織漸次的衰退，好像機件年久消磨了一樣，他的大便多是秘結的，這實是短縮壽命惟一的樞紐，因為我們需要的養分和排泄的代謝產物，是要平衡的，如果排泄失常，不但是以影響到食慾減退，而無用的東西，長時間堆積腸內，好像糞堆一樣，他就要發酵，而另生一種有毒的瓦斯，即便不然，陳舊的東西，佔據了有用的場所，大小腸是沒有意識的，依然吸收，結果是吸收了不潔的養分，或者是毒質，人一步一步的跨入老人的門檻，像菜蔬一類易於排泄的東西，漸次的多食，或是完全茹素，自然的大便就順利而飲食也正常了，泄劑也可以收效，不過這是一種人爲的，違反自然的原則！

人爲的泄劑比較可以常用的西藥，是「拉苦殺豆魯」，每日三次，每次服用〇・三五。中藥就是當歸蘆薈丸，不過，要重用蘆薈，因為蘆薈在各種泄藥裏，較大黃、朴硝，巴豆等都強的很多。

此外若滋補各藥品，常用害胃，且實際上的功用，也不大可觀，至若動物生殖腺一類的東西，偶一用之不無小補，常用是沒有什麼効用的，更就採陰說起，此處的採陰不是前篇的採陰，是論的三房四妾的正式結合，也有認此爲延壽妙法的，所論多近揣測，事實上不過精神上可以得到一種安慰，把美人作刺戟藥罷了，如果很順利的話，固然也可

以作爲延壽的楔子。

第二節 公共衛生

我們既然不能離却社會，去自己生活，像詭行一流人，一切的事，自然要互有牽連，互有借助的，衛生也是一樣，如不合羣策羣力去辦去，終久是不能得到解答的一日，公眾衛生，可以分作兩層論去，第一、市民應守的，第二是我們公僕應替市民去辦的，現在爲便利計，前者曰市民公共衛生，後者就叫作市公共衛生。

第一 市民公共衛生

市民的衛生，不外謀健康的增進，疫病的預防，和疾病的治療，以及遵照各行政官署的命令，行自己所應行的事，然而這都是一般的談徑，早已等於具文，說之也不過徒費筆墨！我在此所說的，是對於公共衛生的覺悟，公共衛生就這四個字論起來，很明白的，不是任何一個人的事，自然每人都負着重大的責任，我們如果對於應辦的事不去作去，或者應當說的不去說去，這不啻否認自己的存在，比如我們在家裏，爲一家衛生打算，就應視我們財力所及，衣食住三項都當注意，衣服是以蔽體保溫爲原則，祇要是把內衣常換，而外面的大衣又不叫他污染不堪，質的若何，是與衛生無關。至於食，祇要所食的東西是經濟，而所含的養分還又充分，就是很合理的，不過生的東西，如白菜，生菜，和葱生吃也可，最好是用多水洗幾遍，菜上的泥土吃了是不要緊的，不過肥田的肥料，都是人畜的糞便，含着很多的寄生虫卵，如果不加小心，我們的肚裏就要生了不

少的蠅虫、綠虫，和蟻虫（蟻虫即寸白虫），最可笑的，一般說，壽虫和虱子是人人應當有的，人要沒有這種東西，不是沾染重病，就是快要沒有人味，換一句話說是要死了，如果實在蠅虫和虱子有這樣的神通，我國的輸出品豈不是又增加了兩樣，在對外貿易史上也添了一頁的光榮嗎？似這樣可恥的傳統的傳述，我們在家庭應當怎樣的設法破除。最後是住，我們爲避免風雨，和子孫的安全，住也是很應當注意的選擇，如果窗子過小，可以妨碍日光的射入，和空氣的流通，這兩份天惠而無代價的養分，我們要充分的利用，如果過於湫隘，室內易於潮濕，虫類的繁殖，又是一往無阻的，而且因潮濕的原故，一族的人易於發生濕疹，這些個虫和疹，並不是止於一家，是可以傳播到其他的人，和家族的。更要緊的，污水，塵芥的棄置場所，都要十分仔細，污水如果貯在缸內，不去處置，塵芥堆積多了，不去運掉，不但惡臭難當，害人的蒼蠅也要發生了，蒼蠅的神通，實在是大，他的口吻是管狀，液體可以吮吸，固體又可以先分泌唾液，把來溶解，然後再去吮吸，眼睛又是很怪的，有一對複眼，和三隻單眼，視力的範圍是特別的大，生殖力又是極強，如果一個雌蠅，繁殖無阻，在一個夏季，就可產生了五又二十九個零的子孫，此外，他的一身足可以帶着五六百萬的細菌，飛行無阻，而且塵芥箱和拋棄場所，官家既然替我們設立和指定了，不妨多走幾步，把他隨時送到應送的所在，古語有云「飯後三百步，不用進藥舖，」豈不是一舉兩得嗎？我們行在路上，如果大小便告罄，我們是應當尋得一個公共廁所，或者是公認無碍的地方，去便溺去，每見在衆目環

觀之下，就公然不客氣，不但旁觀不雅，自己勿乃自貶人格此外，若不治道路，在鄉間不時的，尚可寓目，城鎮裏頭，是絕無僅有的，在城鎮的人，或者是公私紛忙，無暇及此，昔劉備遺將有曰「勿以惡小而爲之，勿以善小而不爲」，吾人聞之，或亦知所以興起乎？自己如果能以講衛生去，自然就發生了維持衛生的美德，衛生當局，自然也不得苟且，官民都站在同一的戰線上，用力去作，任便像破瓦寒窯那樣的髒，總能有改造成高樓巨廈的那一天。

第二 市公共衛生

無論任何一個市，除掉了每個市民應當自己講求的以外，都應當代市民去設施去，或者是指導去，不過一個市，並不是天字元號的，任便可以去做，財源的狀況和設施上的緩急，都不能不加以考慮，但是市應行的，市民如不與以援助，而由市自身增加什麼費用，或是想什麼公債給市民去擔負，如非萬不得已，市個體說起來，是不能去辦的，我現在把一般市所應辦的，成黨的批發給大家，也有早已辦過的，也有須待五百年後着手的。

(一) 清除

- (1) 污水，塵芥之運搬及其燒燬。
- (2) 糞便之運除及公共廁所之改善，並私人廁所之整理。
- (3) 酒水之普及，並道路之澈底清掃。

(二) 預防

- (1) 法定傳染病之預防。
- (2) 傳染病之調查。
- (3) 傳染病隔離所之設立。
- (4) 預防接種及種痘之普及。
- (5) 夏季野菜之臨時消毒，及長期消毒場之設立。
- (6) 牛乳之檢查。
- (7) 結核無料指導所。
- (8) 野犬之驅除。

(三) 宣傳

- (1) 臨時衛生展覽會。
- (2) 發刊簡易衛生解說。
- (3) 發刊衛生雜誌。
- (4) 講演，圖畫，標語，衛生電影。
- (5) 聯合公私機關團體，共同宣傳。

(四) 研究

- (1) 衛生研究所。

- (2) 衛生試驗所。
- (3) 獸疫研究所。
- (4) 氣候測量所。
- (5) 其他關於衛生之各種研究。

(五) 治療及救濟

- (1) 市立醫院。
- (2) 市立傳染病院。
- (3) 一般衛生諮詢機關。
- (4) 沙眼治療所。
- (5) 救急醫院。
- (6) 婦女醫院。
- (7) 簡易診療所。
- (8) 臨時巡回治療。
- (9) 殘廢者療養所。

(六) 調查

- (1) 傳染病及各種疾病之調查，統計。
- (2) 生產統計。

(3) 死亡統計。

(4) 家庭衛生婦？

(5) 學校，工場及公共娛樂場所之檢查。

(6) 上，下水道之調查。

(7) 地方病及帶菌者之調查。

(七) 設備

(1) 上，下水道。

(2) 公共遊園及動植物園。

(3) 大規模之市場及屠獸場。

(4) 衛生陳列所。

(5) 衛生圖書館。

(6) 體育場及兒童遊戲場。

(7) 游泳池及滑冰場。

(8) 俱樂部。

(9) 公共墓地。

尾 聲

談到衛生二字，一般人多認為迂闊，這是因為受了傳統和環境的支配，我們是無慾的

，是聽命的，古昔治國的聖人真會想法子，念幾遍，民可使由之不可使知之，一語，是何味道，就可以明白了，農人嘗說，我一輩子沒有講衛生，也活了這麼大，人人如果都像這樣，我們真除掉吃飯以外，其他一切都不要講，就地掘一個深坑，一住多麼經濟呢

滿洲國休假日期表

滿洲國休假日決定如左

元	旦	陽	歷	一月	一日	二日	三日
春	節	陰	歷	正月	一日	二日	三日
執	政	陰	歷	正月	十三日		
元	宵	陰	歷	正月	十五日		
建	國	陽	歷	三月	一日		
祀	孔	(春祭)	陰	歷	二月	第一丁日	
祀	關	(春祭)	陰	歷	二月	春分後第一戊日	
端	午	陰	歷	五月	五日		
祀	孔	(秋祭)	陰	歷	八月	第一丁日	
祀	關	(秋祭)	陰	歷	八月	秋分後第一戊日	
中	秋	陰	歷	八月	十五日		
孔	誕	陰	歷	八月	二十七日		
年	末	陰	歷	十二月	二十九日	三十日	三十一日
除	夕	陰	歷	十二月	末日		

調查統計

奉天市政公署及商埠局大同二年度興修各項工程統計表

名	額	預算數	實用數	工日或機費	長度	寬度	面積	油若干	石面若干	備	考
大西門馬路酒油工程	1,126,220	1,126,220	1,126,220	減	1,126,220	米					
小西門馬路酒油工程	1,058,400	1,058,400	1,058,400	減	1,058,400	米					
大東門馬路酒油工程	1,000,000	1,000,000	1,000,000	減	1,000,000	米					
大北門馬路酒油工程	1,111,400	1,111,400	1,111,400	減	1,111,400	米					
小南門至小北門馬路酒油工程	1,040,000	1,040,000	1,040,000	減	1,040,000	米					
大西門至小西門馬路酒油工程	1,126,220	1,126,220	1,126,220	減	1,126,220	米					
小西門至小南門馬路酒油工程	1,040,000	1,040,000	1,040,000	減	1,040,000	米					
省公署門前總修臭油路工程	1,126,220	1,126,220	1,126,220	減	1,126,220	米					
市門前石子馬路工程	1,000,000	1,000,000	1,000,000	減	1,000,000	米					
大西門外至小西門外電車路馬路酒油工程	1,126,220	1,126,220	1,126,220	減	1,126,220	米					
外鑛炸市排水管工程	1,126,220	1,126,220	1,126,220	減	1,126,220	米					
大西門外至小西門外同石子馬路工程	1,126,220	1,126,220	1,126,220	減	1,126,220	米					
長安街馬路碎修工程	1,126,220	1,126,220	1,126,220	減	1,126,220	米					
大西門外三角公園工程	1,126,220	1,126,220	1,126,220	減	1,126,220	米					
樓前址設立地爐工程	1,126,220	1,126,220	1,126,220	減	1,126,220	米					

大信洋行請求下水道工程	1,000,000	1,000,000	1,000,000																全上
郵政管修下水道工程	1,000,000	1,000,000	1,000,000																此係代修工程
修理土塲工程	1,000,000	1,000,000	1,000,000																修理工程
三經路設立電鐘工程	1,000,000	1,000,000	1,000,000																電鐘四個
五緯路洒油工程	1,000,000	1,000,000	1,000,000																
二緯路洒油工程	1,000,000	1,000,000	1,000,000																
十一緯路洒油工程	1,000,000	1,000,000	1,000,000																
三經路洒油工程	1,000,000	1,000,000	1,000,000																
南場各馬路洒油工程	1,000,000	1,000,000	1,000,000																
市立第二、七屋工程	1,000,000	1,000,000	1,000,000																全上
小學校修理房	1,000,000	1,000,000	1,000,000																全上
第三層戲廠平棟工程	1,000,000	1,000,000	1,000,000																
警備司令部子路工程	1,000,000	1,000,000	1,000,000																此係代修工程
購買臭油費	1,000,000	1,000,000	1,000,000																用
購買石礎費	1,000,000	1,000,000	1,000,000																用
總務處設立電鐘工程	1,000,000	1,000,000	1,000,000																電鐘四個

奉天市政公署調查傳染病統計表 大同二年八月份

病名	年齡					總計	市	鄉	村
	男	女	人	十五歲以下	十六至二十五歲				
虎列刺									
百斯篤									
腸室扶斯									
登疹腸室扶斯									
天然痘	一			一					一
赤痢									
白喉									
猩紅熱									
流行性腦脊髓膜炎									
疹									

奉天市政公報 調查統計

奉天市政公報 調查統計

總計	其他	沙眼	寄生蟲病	脾脫疽	馬鼻疽	放線菌病	淋毒性諸病	梅毒	結核	痢病	百日咳
一											
一											
一											
一											
一											
一											
一											
一											
一											

奉天市政公署屠畜檢查成績統計表 大同二年八月份

					屠	病 名		生 體 檢 查	區 分
		計	肉 筋			殺	計		
心 囊 炎	心 囊 虫			化 膿 性 胆 炎	筋 炎 虫				
	八	五一	四二	九	四、二八五			四、二八五	第一屠場 猪
	三	六	一	五	一、六九八			一、六九八	第二屠場 猪
二					一、三三〇			一、三三〇	第三屠場 牛
					二、四二三			二、四二三	第四屠場 羊
					九七一、一九九			九七一、一九九	第四屠場 猪
一	五	九		九					第四屠場 猪

病											
内											
格魯布性肺炎	壞疽性肺炎	肺 壞 疽	肺ヂストマ	肺 肝 變	肺 結 核	肺 膿 瘍	肺 氣 腫	肺 水 腫	肺 浸 潤	肺 包 虫	肺 充 血
七九	四八					五〇			二〇二	五一八	二三一
一九	五	九	一			一九			六六	四一	六一
三	二〇				六三		三二	七	三		二八
一八					八		八二	五	一四		九九
						二					五
三		一		一		二三			一五		八〇

備考	検査合格	名							
		計	臓						
			パストロキルス	肝實質炎	肝水腫	肝結核	肝膿瘍	肝充血	肝包虫
一、本表爲日本人獸醫検査之成績 二、本表依照筋肉及内臓之全部或一部如有疾病者廢棄之 三、本表中検査合格者許其販賣	四、二七六	一、八八五		五			七		七三七
	一、六九三	四五二	三	三			八		二二四
	一、三三〇	二四〇			一	五一	三〇		
	一、四二三	三三九				九一	一七		
		一六					一		八
	九七一、一九〇	二三八				一	一	六	一〇一

法規

中央

商標法

第一章 總則

第一條

凡因表彰營業上自己所生產、製造、加工、揀選、證明、經紀或販賣之商品欲專用商標者得呈請商標註冊

呈請註冊之商標須用文字、圖形或記號並其聯合式

商標得限定所施顏色呈請註冊

第二條

左列各款不得作為商標呈請註冊

一 相同或類似於元首肖像或紋章者

二 相同或類似於國旗、國徽、國璽、軍旗或

勳章、獎章、記章者

三 相同或類似於外國元首之肖像或紋章並國

奉天市政公報 法規

旗、國徽或軍旗者

四

相同或類似於白地紅十字之記章或紅十字或日內瓦十字之稱號或文字者

五

有紊亂秩序或風俗之虞者

六

相同或類似於同種商品習慣上所通用之標章者

七

相同或類似於政府開辦或經政府許可開辦之博覽會或外國政府所開辦或許可之博覽會獎章牌或褒狀者但領受獎章牌或褒狀者作為其商標之一部分使用時不在此限

八

有他人之肖像、姓名、名稱或商號者但已得其承諾者不在此限

九

相同或類似於他人註冊商標失效後未滿一年而使用於同種之商品者但他人之該商標其註冊失效前已有一年以上不使用時不在此限

十

有發生商品之誤認或混同之虞者

十一 相同或類似於他人之註冊商標而使用於同種商品者

非由受讓人呈報變更名義不發生效力
凡在國內住所、居所或營業所皆無者非委託在國內有住所、居所或營業所者為代理人不得為商標註冊之呈請及其他程序並不得主張商標專用權或關於商標之權利

第三條 同一商人於同種商品使用類似商標以作聯合商標為限得呈請註冊

第八條 關於商標之代理人選任或解任須呈報商標局商標局長對於商標之代理人認為不適當時得命變更之

第四條 二人以上於同種商品以相同或類似之商標各別呈請註冊時限於最先使用者之呈請准其註冊

第九條 關於商標之代理人選任或解任須呈報商標局商標局長對於商標之代理人認為不適當時得命變更之

前項情形均未使用或二人以上均係同時使用或使用前後不明時限於最先之呈請准其註冊其在

第十條 商標局長認為有正當理由時得以職權或依請求延展其對於商標局所應為程序之法定期間

同日有二人以上呈請者由呈請人協議後註冊協議不諧時概不註冊

第十一條 凡為關於商標之呈請及其他程序者對於其嗣後行為延誤指定之期間或於註冊之際怠納應繳之註冊費時商標局長得置三月之展緩期間將呈請及其他程序作為無效

第五條 呈請商標註冊人須遵照實業部總長所定商品類別指定其使用之商品但關於每一呈請得以指定之商品以同一類別內者為限

第十二條 凡明示事由呈請關於商標之證明、圖樣之摹繪及文件之查閱或抄錄者商標局長應除認為須守秘密者以外許可之

第六條 外國人欲專用商標者得依本法呈請註冊

第十三條 本法中期間之計算除另有規定者外準用民法之規定

第七條 因商標註冊之呈請所生之權利以與其營業一併移轉者為限得移轉之

因商標註冊之呈請所生之權利若係共同呈請時非經他方呈請人同意不得讓與自己之權利

因呈請商標註冊所生權利之受讓除繼承情事外

第十四條 本法中期間之計算除另有規定者外準用民法之規定

第二章 商標專用權

第十四條 已受商標註冊者依第五條規定對於所指定之

商品取得其商標之專用權

第十五條

凡以普通所使用之方法表示自己之姓名、名稱、商號或該商品之普通名稱、產地、品質、用途、形狀、效用、製法、數量或價格等

者不為商標專用權之效力所拘束但以惡意使

用姓名、名稱、或商號者不在此限

第十六條

年

商標專用權之存續期間自註冊之日起為二十年

前項之專用權存續期間得依呈請續展之但呈

請續展註冊之商標若有第二條第一款至第七

款或第十款情形者不在此限

第十七條

商標專用權以與營業一併移轉者為限得移轉

之 商標專用權不得分拆而移轉之

聯合商標之商標專用權不得分離而移轉之

商標專用權係共有者各該共有人非經他方共

有人同意不得移轉其應有部份

第十八條 商標專用權之移轉除繼承外非經註冊不生效

力

第十九條 商標專用權因營業之廢止而消滅

第二十條 商標註冊之無效或撤銷均依評定

第二十一條 註冊或為無效時視為起初商標專用權即不

存在

註冊撤銷時商標專用權自撤銷之日起無效

第三章 註冊

第二十二條 商標局應備置商標底冊註冊商標專用權之

設定、移轉、變更、消滅及其他法令所定

事項

關於註冊之規定由實業部總長定之

第二十三條 審定權定或再審查決定應准註冊時經商標

局註冊後發給註冊証

第二十四條 商標局應刊行商標公報登載商標之註冊及

關於商標之必要事項

第二十五條 受商標之註冊者於其註冊時應繳納左列註

冊費

一 商標專用權設定之註冊 每件五十圓

二 商標專用權存續期間續展之註冊

每件七十圓

三 商標專用權移轉之註冊

每件十圓

四 其他事由之移轉

每件二十四圓

四 註冊事項之變更或塗銷

每件一圓

已繳註冊費既不發還

第四章 審查及再審查

第二十六條 凡有呈請商標註冊或商標專用權存續期間

續展之註冊時由商標局長指定審查員令其

審查

依前項規定之審查員關於審查獨立行使其

職務

第二十七條 審查員對於呈請之商標認為與他人呈請之

商標相抵觸時應向各呈請人發商標互相抵

觸之通知指定期間令各呈請人提出關於商

標使用時期之辯明書受理該辯明書時應送

達於相對人令其具呈答辯書

第二十八條 審查員認為應核駁時對於呈請人示知其核

駁之理由由指定期間與以提出意見書之機會

但有前條情形時不在此限

第二十九條 審查時得調查證據

調查證據時得用通譯

第三十條 調查證據之費用得令預先繳納

關於審查為調查證據所需費用之負擔依職

權以該案件之審定之在此種情形斟酌其

事由亦得定其額數

以審定只定調查證據費用之負擔時其金額

據其請求由商標局長決定之

第三十一條 審查以審定終了之

審定應附理由

第三十二條 受審定有不服者自其審定送達之日起六十

日內得對於商標局長請求再審查

有再審查之請求時由商標局長審查之

第二十六條第二項之規定於前項情形準用

之

第三十三條 請求再審查時應提出再審查請求書

再審查請求書內應記述一定之聲請及理由

第三十四條 再審查時即關於再審查請求人未經聲請之理由亦得審查

第三十五條 第二十九條第三十條及第四十七條之規定於再審查亦準用之

第三十六條 第二十八條之規定對於核駁審定之再審查發見其審定與核駁相異之理由時準用之

第三十七條 於再審查駁斥審定時得為發回審查之決定依前項規定為決定時其所為駁斥理由之事

項關於該案件拘束審查員再審查以決定終了之

決定應附理由

第三十九條 除本法規定者外關於審查及再審查應送達之文件及關於送達之規定由實業部總長定之

第四十條 於民事或刑事訴訟有必要時法院得迄至其審定確定或再審查決定為止停止其訴訟程序

第五章 評定

第四十一條 有左列各款之一者應依評定撤銷商標註冊

奉天市政公報 法規

第四十二條

為無效

有左列各款之一者應依評定將商標註冊作

一 商標之註冊違背第一條至第四條前條第二項或第七十條之規定而註冊者

二 商標之註冊非因呈請註冊所生之權利受讓人為之者

三 商標之註冊除有第四條情形外非為最先使用人為之者但依第七十條已受註冊時不在此限

商標專用權存續期間積展之註冊有左列各

款之一者應依評定作為無效

第四十七條

評定請求書應記述一定之聲請及理由
評定請求書違背法令所定方式時評定長應
指定相當期間令其補正其缺欠其不繳納法
定公費時亦同

一 違背第十六條第三項但書之規定者

二 註冊係非商標專用權者

第四十三條

前二條所規定之撤銷及無效之評定限於利

害關係人或審查員得請求之但有前條第一

項第二款第三款或第二項第二款之情形或

依有違背第二條第八款第九款第十一款第

三條第四條之理由時審查員不得請求無效

之評定

第四十八條

評定長受理評定請求書時應以其副本送達
於被請求人指定期間令提出答辯書
關於評定對當事人所提出之文件得令相對
人提出答辯書或對當事人發訊問書令其提
出意見書

依前條規定為無效之評定雖在商標專用權

消滅後仍遵照前項之規定得請求之

第四十四條

第四十二條所規定之無效之評定自註冊之

日起經過三年時不得請求之但有同條第一

項第三款情形並違背第二條第一款至第七

款第十款或第四條規定之理由時不在此限

第四十九條

評定依評定員三人之合議以過半數決之
評定長以評定員中資深者充之

第四十五條

關於認定商標專用權之範圍利害關係人得

請求評定

第五十條

評定員關於各該評定案件由商標局長指定
之評定員如有障礙不應于評定時商標局
長撤銷其指定另派評定員補充之

第四十六條

請求評定時應提出評定請求書

第五十一條

評定除依聲請或以職權評定長定為口頭密

理者外以書狀審理之

口頭審理公開之但有妨害秩序或風俗之虞者評定長得停止其公開

口頭審理得用通譯

第五十二條 第二十九條之規定於評定準用之

第五十三條 第三十條之規定關於評定之費用準用之

第五十四條 當事人對於法定或指定期間內不為程序或
臨期不到時評定長亦得進行其評定

第五十五條 評定之請求在其審理終結前得撤回之但已
提出答辯書後須得相對人之承諾

第五十六條 評定時對於未經當事人聲請或已撤回之理
由亦得審理在此情形對於其理由應指定期
間予當事人以聲明意見之機會

第五十七條 案件適至評決時評定長應對當事人通知審
理終結

評定長有必要時依前項規定雖已通知審理
終結後亦得依聲請或以職權再開審理

第五十八條 評定除另有規定外以評決終了之

評決應附理由

第五十九條 第三十九條之規定於評定準用之

第六十條 關於註冊商標之效力或認定商標專用權範
圍之評決註冊後無論何人均不得以同一事
實請求再行評定

實請求再行評定

第六十一條 於民事或刑事訴訟有必要時法院得關於商
標之註冊迄至評決間停止其訴訟程序

第六十二條 審查及再審查調查證據之費用額之決定並
評定費用額之決定關於強制執行與有執行
力之債務名義有同一效力

力之債務名義有同一效力

第六章 罰 則

第六十三條 有左列各款之一者處以三年以下之有期徒刑
或拘役或三千圓以下之罰金

一 以相同或類似於他人註冊商標之商標
使用於同種商品者

二 以前款商品交付販賣或意圖交付販賣
而輸入或持有者

三 意圖以相同或類似於他人註冊商標之
商標令使用於同種商品交付販賣或意
圖交付販賣而持有者

四 意圖以相同或類似於他人註冊商標之商標使用或令使用於同種商品而輸入者

五 意圖以相同或類似於他人註冊商標之商標使用或令人使用於同種商品而偽造或仿造者

六 意圖偽造或仿造他人之註冊商標或令人偽造或仿造而製造交付販賣或持有其器具者

七 關於同種之商品以相同或類似於他人註冊商標之商標使用於營業上所用之廣告、招牌、單票或交易字樣者

第六十四條 有左列各款之一者處以二年以下之有期徒刑或拘役或二千元以下之罰金

一 以詐欺行為取得商標之註冊或商標專用權存續期間續展之註冊或意圖取得者

二 以未經註冊之商標以令人誤認爲已註冊之方法使用於商品者

三 以前款商品交付販賣或意圖交付販賣

而持有者

四 以未經註冊之商標以使人誤認爲已註冊商標之方法使用於營業所用之廣告、招牌、單票或交易字樣者

六十五條 出具甘結之證人、鑑定人或通譯對於商標局爲虛偽之陳述時處以一年以下之有期徒刑或拘役

犯前項之罪者於該案之審定決定或評決以前自白時得減輕或免除其刑罰

第六十六條 商標局所傳喚之証人、鑑定人或通譯無正當理由不應傳喚或不盡其義務者處以一百圓以下之過怠金

第六十七條 商標局關於調查証據令其提出或提示文件及其他物件時無正當理由不遵服命令者處以一百圓以下之過怠金

第六十八條 於施行本法有必要之規定由實業部總長定之

附 則

第六十九條 本法自大同二年十一月二十日施行

第七十條 大同元年三月一日以前依法令已經註冊之

商標於本法施行之際仍有其效力者自施行

本法之日起一年以內呈請其註冊時得不拘

第二條第十一款並第四條之規定註冊之

依前項規定之註冊費每件爲四十圓

古蹟保存法

第一條 本法所稱之古蹟係指古墳及城寨、烽燧臺、驛

站、廟宇、陶器等之遺址、職蹟及其他有關史實

之遺蹟暨埋藏其殼、石器、土器、骨角器類之

先史遺蹟而言

第二條 凡古蹟發見時發見人除在北滿特別區或特別市

應立即呈報長官或特別市長外其在各省者應立

報當地縣長或市長或其他相當官署

第三條 凡有古蹟而其人不明時則歸國有

第四條 關於調查古蹟有必要時該調查員得入他人土地

內爲發掘土地撤去障礙物建設標石標柱等行爲

第五條 古蹟認爲有特別保存之必要者由文教部總長指

定之

第六條 文教部總長關於指定古蹟之保存得對地區禁止

或制限一定行爲又命其所有人或管理人遵行一

奉天市政公報 法規

定之措置

第七條 因第四條規定之行爲及前條規定之處分或措置

私人受有損失時文教部總長得補償其所認爲相

當之金額

第八條 除經文教部總長許可之外不得有變更古蹟現狀

及於其保存有影響之行爲

國家因道路鐵道及其他公益事業有變更古蹟現

狀之必要時該管官署須預先向文教部總長協議

但緊急時以未指定之古蹟爲限得爲機宜處置仍

隨呈報文教部總長查核

第九條 國有之指定古蹟由文教部總長管理之

供公共用或公用之國有指定古蹟之管理由文教

部總長與主管官署協議定之

第十條 違反第二條之規定者處以二十四元以下息金

第十一條 侵犯第六條規定之禁止或制限或違反該條規

定之命令者處以百圓以下罰金

第十二條 違反第八條第一項之規定者處以六個月以下

有期徒刑或處以二百圓以下罰金

第十三條 損壞或毀棄古蹟者處以五年以下有期徒刑拘

究

役或于圓以下罰金

第十四條 關於本法施行所必要之規定由文教部總長定

之

附 則

第十五條 現在古蹟之所有人或管理人於本法施行後一

年以內除在北滿特別區或特別市應立即呈報

長官或特別市長外其在各省者應立即報當地縣

長或市長或其他相當官署

關於前項準用第十條之規定

第十六條 本法所稱之文教部總長及縣長在與安省則為

與安總署總長及旗長

第十七條 本法自公布之日施行

古蹟保存法施行規則

第一條 依古蹟保存法第二條之規定須將發見年月日、

所在地、現狀及所有者有無等其實報告

第二條 古蹟所有者及管理所有變更時須將其新所有者

及新管理者詳細報告於北滿特別區長官、特別

市長、縣長或市長及其他同等官署之長官

古蹟所有者及管理所有之住所氏名有變更時亦同

第三條 依古蹟保存法第二條及第十五條或前條其受報

告之官署應據情迅速轉報於文教部總長

第四條 擬施行依古蹟保存法第四條所載之行為時該調

查員須攜帶別定之證明券

第五條 文教部總長為指定古蹟或解除其指定時以政府

公報告示之

第六條 省長、北滿特別區長官、特別市長、依古蹟保

存法第五條於指定以前認為有必要時得行假指

定或解除之

依前項假指定或解除其假指定時須具報於文教

部總長

第七條 依古蹟保存法第八條第一項擬請許可時或依同

條第二項擬協議時須具陳左列事項

(一) 目的

(二) 古蹟之種類

(三) 古蹟之所在地

(四) 發掘或現狀變更及於保存上有影響行為

之狀況

(五) 著手之年月日

(六) 所有者之有無

第八條 文教部總長依古蹟保存法第八條所載與以許可

或承認時得附加限制

第九條 依古蹟保存法第十四條及第八條於行為實施之際

發見埋藏物時應將關於埋藏之現狀等作詳細之

記錄及其目錄一併呈報於文教部總長

第十條 文教部總長得令省、北滿特別區、特別市、縣

或市及其他同等官署管理固有指定古蹟

附 則

第十一條 依古蹟保存法第十五條報告時須具明所在地

現狀及記錄傳說等

第十二條 本規則自公布之日施行之

積欠善後公債法

第一條 政府為充辦理舊政權之積欠善後所須交付金之

一部份以六百萬圓為限發行公債定名為積欠善

後公債

奉天市政公報 法規

第二條 本公債之交付價額為票面金額

第三條 本公債之利息定為週年百分之三自大同二年七

月一日起計算支付之

第四條 本公債之本金至大同二十二年六月三十日為止

照票面金額全數償清

政府得隨時購買本公債而註銷之

第五條 施行本令所必需之規定以財政部令定之

附 則

本令自公布之日施行

本 省

奉天省各縣城管理建築

暫行章程

第一條 奉天省各縣城關於建築事項與其他命令不相抵

觸時悉依照本章程之規定辦理

本章程所稱縣城係指縣公署所在地而言

一一

第二條 各縣城新開市街其街道寬度最小限應依左列規

定

- 一 主要街道五丈
- 二 次要街道三丈
- 三 通行胡同二丈

各縣城展寬舊街道者應由縣公署依照前項各規定於街道中擇立固定標誌以為遵讓之標準

第三條 沿市街建築房屋牆垣者均須與市街中心線平行不得參差不齊

第四條 前條各項建築遇什字路或交叉路時須取切角或圓弧式以利交通

第五條 凡建設房屋者應於開工前將姓名年歲住址及開工竣工日期分別說明并備具左列文件呈請縣公署核准發給許可執照

一 建築地盤圖並註明四至尺寸街名及分所區域其已有門牌者及其號數

二 建築地之房地契其非自己所有時應聲明原業主姓名住址並應由原業主出具同意文件

三 建築物之正面剖面側面圖樣及做法說明書

其非樓房者僅正面圖即可

四 材料預算表

五 包工合同(如非包工者可略)

第六條

縣公署於收到文件後有特別情形外應於十日內核明發給許可執照准予開工建築人於領到執照後非有特別情形呈經核准者至遲須於三個月內開工逾期不開工者取消其許可

第七條

建築許可執照由民政廳印製分發各縣備領每張由建築人納工本費現大洋二角由縣提留四分之

一 辦公餘款按月解廳并將用餘執照數目陳明前項執照用三聯式一聯發給建築人一聯留縣存查一聯由縣隨同應解工本費繳廳

第八條

常年歲修者得免請領許可執照其翻修一部或全部者以新建房屋論

第九條

如未經許可私預建築者除由縣公署勒令暫行停工違章補請許可外并處五元以上百元以下之罰金

第十條

凡接連市街之房屋不得用板牆板垣以防火險

第十一條

凡臨街市房不得樹立影壁欄杆及其他足以防

研交通之物

第十二條

如院牆內應開足以宜洩全院最大水址之洩水洞如設有暗水溝者其溝深寬應各在二尺以上

第十三條

井與廁所距離應在五丈以外舊式木井井壁應築井棚或井蓋以重衛生

第十四條

建築取土及棄土除在本建築地外應在主管機關准許或私人同意地點範圍以內逾者處以五元以上五十元以下之罰金

但其情節較重者除罰金外得勒令填平或移去之

第十五條

各縣公署應於每月十日以前將上月一切建築情形分別列表呈報民政廳備查

第十六條

第九條第十四條之罰金除由縣提留二成補助辦公外餘數呈解民政廳

第十七條

各縣公署就地方情形不抵觸本章程及其他法令之範圍內得擬定施行細則呈請民政廳核准後施行

第十八條

本章程如有未盡事宜得由民政廳隨時呈請省公署修改之

奉天市政公報 法規

第十九條 本章程自省公署會議議決公佈施行之

本 市

奉天市立小學校附設民

衆學校暫行規程

第一條 宗旨

市立各小學校附設之民衆學校以王道主義之建國精神為根據以教授失學者日常社會生活之必要簡單知識技能為宗旨

第二條 校址

市立各民衆學校附設於市立各小學校內

第三條 名稱

市立民衆學校依各學校之設立稱為「市立第幾小學校附設民衆學校」

第四條 學生

1. 民衆學校收容男生凡十五歲以上失學之男子

均可入學

2、每校收容額以五十名為標準

第五條 教授科目及教授時間

1、科目為國語 珠算 日語

2、每日教授時間為二小時教授時間由下午二時

起至四時止

3、各科目每週教授時間規定如下

國語四小時珠算四小時日語四小時

第六條 修業

1、民衆學校修業期限暫定一年

2、修業試驗合格者由校長授與修業證書成績優良者特別授與褒獎

3、缺席過授業總日數三分之一以上者免授與修業證書

業證書

第七條 學期與假日

1 學期及始業終業日期與該小學校相同

2 慶祝祀典日及其他休假日與小學校相同

第八條 入學及退學

欲入學及退學民衆學校者必依照所呈之願書並

連同妥實之保證人署名提出入學願及退學願並須經該校長許可

第九條 學費

1、民衆學校免收學費

2、國語讀本由市府購買借予應用畢業後一律交還不得損壞

3、授業時所需其他物品由學生自備

第十一條 職員

1、學校校長一名該學校校長兼任

2、担任教師三名該小學校教師兼任

3、担任教師每月支給津貼但全月休業時免支給



命令

奉天市政公署職員進退命令

大同二年九月二十五日

茲委任李東霖爲奉天市立醫院內科醫長此令

茲委任孟廣居爲奉天市同善堂事業股辦事員此令

大同二年十月十一日

茲委任鈴木東海男爲奉天市自來水籌備處事務主任此令

茲委任湯山英春爲奉天市自來水籌備處技士此令

茲委任大町哲男爲奉天市自來水籌備處辦事員此令

茲委任眞田文門爲本署行政科秘書此令

茲委任徐寅寶爲奉天市自來水籌備處辦事員此令

茲委任耶璽琳爲本署電工科技士此令

茲委任劉庭垣爲本署電工科計畫課事業股三等課員此令

滿洲中央銀行奉天分行廣告

開業年 月 大同元年七月一日

業務要目 各項存款放款滙兌及普通銀行一切營業

總行及其他分支行所在地 總行設于新京並于吉林哈爾濱齊齊哈爾設有分行大連及吉林省境各縣鎮設有支行

本分行及所屬支行所在地 本分行設在奉天省城大北門裡並於營口安東開原驪公主嶺錦縣及其他奉省境內各大縣鎮設有支行

本分支行營業時間 自三月十日起至十月末日止每日午前九時開辦午後三時止辦星期六午前九時開辦正午十二時止辦

自十一月一日起至二月末日止每日午前十時開辦午後三時止辦星期六午前十時開辦午後一時止辦

公牘

總務

兩奉天電政管理局 爲函送電話用戶分類統計表式

一份請查照填復由

逕啟者敝署現擬調查市內共按暨電話號碼數用備彙編全市人口與電話分配之統計茲特檢同電話用戶分類統計表一份相應函請

查照賜予填復實爲公誼此致

兩 民政部文書科 爲函送本年九月份市政公報十份

請查收由

逕啟者查敝署編輯之市政公報第七八兩月份業經函送在案茲查九月份市政公報現已編印完竣相應檢送十份函請查收供備參攷此致

兩 奉天專賣支署 爲准函填送奉天市人口統計表一

份由

逕復者案准

貴署函送人口調查表式囑爲查填俾資參攷等因准此茲將奉天全市現在人口數目分晰查明按表填列相應檢表兩復即希

爲令知事案查前奉

訓令 本署各室科 附屬各機關 爲陰曆八月二十七日即本月十六

日爲孔聖誕日應照規定放假一日仰飭知照由

國務院令公布規定各官署放假日期表業經本署通令知照在案茲查陰曆八月二十七日即陽曆十月十六日爲孔聖誕日各機關應遵令於是日放假一日除分行外合行令仰該即便遵照轉飭所屬一體知照此令

兩 奉天省公署教育廳 爲函復收到檢發本年度放宮

博物館特別觀覽券二張請查照由

逕復者案准

貴廳函送本年度放宮博物館特別觀覽券兩張囑查照見覆等因除將該券照收備用外相應函覆查照爲荷此致

查照爲荷此致

呼倫貝爾海拉爾市 爲准函寄附第一二期期市政
海拉爾附屬書館 統計彙刊各一冊由

運復者接准

大函承索政署市政刊物以便陳列而供參覽等因准此茲將
彙刊出版之市政統計彙刊第一二期各寄附一冊相應備

函達請

查收見復爲荷此致

函 奉天電燈廠 爲函達電燈用戶分類統計表式一份

請查照填復由

逕啟者敝署現擬調查奉天市內電燈用戶類別戶數及每日
平均用燈盞數每月平均用電度數以資比較而便統計茲特
檢同電燈用戶分類統計表一份相應函請
查照賜予填復實爲公誼此致

指令 奉天市電車廠亦松慶太 爲該廠長因病請假二

日於十三日銷假一案令即知照由

呈悉此令

指令 奉天市同善堂 爲呈報辦事員孟慶居到差日

期由

呈悉應予備案履歷存此令

指令 商埠局衛生隊 呈爲第一分隊長謝子厚因父病

危急懇請短假二星期由

據呈已悉應予照准該分隊長一職應由該隊長暫行選員代
理以重職務仍將銷假日期具報備查此令

財 務

訓令 奉天市立第一二三四層階場 爲令准奉天稅捐

局函以各場印子票每於月終應先送局查核由

爲訓令事案准奉天稅捐局第一六〇〇號來函以各該場印
子票每於月終應先送局查核相符再行送還到署核對存查
等因當經查核兩敘辦法尙屬可行茲定由九月份起所有印
子票改由各該場簽訂成冊存候稅局領取經局核符後逕行
發送到署以憑查核而符舊案除函復暨分行外令仰該場即
便遵照爲要此令

呈 民政部 爲呈報七月份退還免扣件數金額並

表呈請審核由

呈爲呈報專案查關於驗署本年六月份施行退還免除之捐稅及罰款科目件數金額數目業經造表呈報在案茲將七月份退還之捐款科目件數金額核算清楚自應造表呈報除分報外理合檢同退還科目件數金額表一紙備文呈請

察核施行謹呈

呈 奉天省公署 爲將前市政公所代收瀋陽縣附加肉捐現已

捐現已撥付請察核備案由

呈爲具報將前市政公所事竣前代收瀋陽縣附加肉捐現已撥付照取請

察核備案事竊查前市政公所代收瀋陽縣徵收二十年七八九三個月份附加肉捐共奉小洋八十一萬一千七百十元以六十元作國幣一元計合國幣一萬三千五百二十八元五角早將該款存於前東三省官銀號迄未撥付該縣前經該縣來函催索擬以前由奉天分行取出前市政公所之存款撥付以資清結各情形業經呈請

鈞署並函知該縣來函領取各在案茲准該縣派員持函來署領款當經驗明將此項代收附加肉捐統計國幣一萬三千五百二十八元五角如數撥付呈到收據以資清結理合具文呈請

奉天市政公報 公啟

察核備案謹呈

函 瀋陽中央銀行奉天分行 爲本署設施全市上水道

以利市民飲料請息借國幣八萬元以水道收入爲抵押并擬具按年分期償還辦法請查照辦理由

運啓者查本署爲設施全市上水道以利市民飲料擬由

貴行息借國幣八十萬元以水道收入爲抵押并擬具借款條文七條業經函達在案現經本署將全市上水道工程計劃圖樣及每年收支概算表規劃妥協并擬具按年償還本利款數表以便如期歸還相應檢同上水道計劃圖樣及收支概算表按年償還本利款數表各一份一併函請

查照希即允爲貸借以資興辦全市水道而利市民飲料實禱公謹此致

函 奉天遣兵所 爲大東區官產如有需用請先用正式

公函示知再請省署核辦由

逕啟者案查關於大東區一切官產係前由關東軍司令部兩交收署管理并已呈奉省公署准予設處管理在案

貴所如有需用該項官產之處請先函知收署以便據情呈請省公署核准後再行正式移交以明責任而便辦理相應函請查照見諒是荷此致

三

兩 營口稅關奉天分社主任 為函復舊購自轉車一輛

既係公務用車應予免徵車稅由

逕啟者茲准

貴稅關函開為新購公用自轉車一輛請免車稅等因准此查

既係公務用車應予免徵車捐希備車牌工本費逕赴車捐征

收處領牌可也相應函復

查照此致

批 楊志臣 呈為房已拆除請發給遷移費由

呈悉該民請領第三期電車路內拆房遷移費一案查該房是

否自然倒塌姑置勿論關於此項事實並未經電車廠呈報本

署無案可稽所請之處應毋庸議此批

批 郝晉侯 呈一併請補發捐票由

呈悉經查該民所請補發捐票房間二處一為郝紹言領名係

二等房三間三等房四間該院向有未納捐之三等房一間一

為金寶真領名係一等房三間二等房三間據呈前情照章應

另發郝紹言領二等房三間三等房五間均由元年七月起捐

之通知書各一紙仰即來署遵章納捐可也此批

批 程鴻志 為請房捐減等由

呈悉該民請減房捐及免除廁所一間一案經查該房為程鴻

志之號程傳九領名係一等房三間三等房二間勘其一等房

丈尺不足准予減為二等其三等房二間內廁所一間應照章

註銷茲另發給程傳九領名二等房三間三等房一間由元年

七月起捐之通知書一紙仰即遵章來署納捐可也此批

批 滕文福 為房捐票更名請納捐由

呈悉該民價買孫立全房產請更名一案經查該房係永未納

捐之三等房二間當驗契紙均屬相符照章應准更名茲另發

給該民領名三等房二間由元年七月起捐之通知書一紙仰

即來署遵章納捐可也此批

批 王孟氏 為請銷捐及補發房捐票由

呈悉據稱原納三等房捐二間惟雨搭早經拆除請銷捐等情

茲經查驗該民原納捐之雨搭二間確係拆除准予由元年七

月銷捐另發該民領名之三等房二間通知書一紙由元年七

月起捐仰即遵章來署納捐可也此批

批 王長奉 呈為前失地照已得請銷案由

呈悉據稱前失租照已有着落前請補發租照一案請予撤銷

應即照准此批

批 劉果良等 為遺失地照請補發由

呈悉據稱前領工業區街基地照遺失請補發等情查租照遺

失照章登報三個月後如無別項糾葛檢送報紙一份并覓具
妥保再行呈請補發可也此批

批 馮榮廷 呈一件為拆除雨搭請銷捐由

呈悉據稱拆除雨搭一間請銷捐一節經查該民原納一等房
捐一間雨搭一間確於民國十三年拆除照章應准由元年七
月註銷復查該院內尚有未納捐之一等房二間三等房二間
應合併另發該民領名一等房三間三等房二間通知書一紙
由元年七月起捐仰即遵照來署納捐可也此批

批 陳延年 為請領第二期電車路南側地基由

呈悉據稱請領第二期電車路南側地基以便建築等情查該
民請領地基並未指明地號且稱與方福堂魏國賢所領之地
號毗連查方福堂魏國賢承領地基迤東雖有空地係屬留作
公用並未列入丈放號內該民所請礙難照准此批

批 金長祚 呈一件為請補發房捐票由

呈悉所請補發房捐票一節經查該民現有房間數目與本署
冊載尚屬相符捐票既經遺失准予另發通知書一紙由元年
七月起捐仰即遵照來署納捐可也此批

批 張景辰 呈一件為請房捐減等由

呈悉所請房捐減等一節經查該民原納一等房捐三間三等

二間勘其一等房丈尺狹小照章准予減為二等另發通知書
一紙由二年一月起捐仰即遵照來署納捐可也此批

批 張恒泰 呈一件為請房捐減等由

呈悉所請房捐減等一節經查該民原納一等房捐三間三
等二間係張彩恒領名勘其一等房丈尺狹小照章准予減為
二等另發通知書一紙由元年七月起捐仰即遵照來署納捐
可也此批

批 項德金 呈一件為請查驗房間確數以免錯誤由

呈悉據請查驗房間確實數目以免納捐錯誤等情經查該民
領名原納二等房捐九間又馬瑞領名三等五間至稱納捐時
房戶多報二間查尚屬實在均准由元年七月註銷浮多之房
另發通知書二紙由元年七月起捐仰即遵照來署納捐可
也此批

批 賈玉珍 呈為拍賣楊崇峯房間接租工業區官地請

更名分劈由

呈悉據稱前由法院拍賣楊崇峯房間接租工業區特等元字
一號官地業已登報期滿請分劈更名一案查該民既經登報
期滿又無何項糾葛並有法院拍賣證明書應予照准仰即來
署領取定式保條並繳公費國幣七十八元四角零五釐租約

費一角再將前欠租金繳清以便發給租約但該官地舊約未經原領名人呈繳即應註銷無效除按註明書所列丈尺分劈外其餘剩地基俟楊雲峯另案換領可也此批

牌示 史東如

為牌示事案查大西城門外第一期電車路東側餘剩官地一段計空地面積四十方丈八十六方尺五十方寸已於八月十五日十時在本署當衆舉行抽籤決定租權在案查呈請抽籤租領者計三十六名屆時到署抽籤者三十五名結果為該民得籤已當衆公佈自應照章租給仰該民迅即遵照第一期電車路放地規定以租期十年每方丈月納租金國幣五角並兌安寶商保來署領照近章逐月納租不得拖欠仰即遵照此示

行政

地方

函 新京雜誌社 為函送事業成績表請查收由

逕復者接准貴社為徵求滿蒙材料等因當即派員就本市各

公司銀行之情況於可能範圍內查填事業成績表一紙相應備函送請
查收為荷此致

函 瀋陽縣公署 為王壽山呈請補契蓋戳是否呈經核

准請查案見覆由

逕啟者案據市民王壽山呈稱因在鄉居住被匪搶劫致將陳契丟失業經呈請瀋陽縣公署轉請稅務暨督署准予補發戶管在案民另填新契請予蓋戳等情據此查呈稱各節是否屬實應否准予蓋戳之處相應函請查核見覆以憑辦理為荷此致

函 滿洲銀行奉天支店 為函復大京糧棧等戶土地並

不在計劃收買之內礙難收用由

逕復者茲准九月四日第二九五號來函敬已閱悉查所開糧軍屯村北之土地其原地主為王錫玉該地經收署查明並不在計劃收買西工業區百萬坪土地之內現在不能收買准函前因相應函覆查照為荷此致

函 南滿鐵道株式會社奉天地方事務所 為函覆接租

安徽會館承租地須將各費交清以便更名由

逕復者茲准貴會社奉天地方事務所九月八日來函畧開為

擴張教島小學校地基接領商埠地二緯路安徽會館之永租土地請變更名義及發照等因准此查安徽會館永租上等上則原地爲五畝一分八厘按換契更名章程每畝作價國幣五百元五畝一分八厘共應作價國幣二千五百九十元更名換照費照章按百分之七計算應納國幣一百八十一元三角又省照費作價四元又查安徽會館一年半未納地丁稅計欠國幣十五元五角四分以上三項共應繳國幣二百元〇〇八角四分即希貴會社將以上應納各費來局交清以便更名先行發給領照憑單一俟民政部將地照頒發到局後再行換發新照准函前因相應函請查照爲荷此致

指令 奉天市總工會 爲選舉屆期應准派員監視仰遵

前令呈繳發還簽註章程核奪由

呈件均悉查皮鞋業工會擬訂於九月二十日招集選舉應准屆期派本署地方股主任邵克達蒞場監視惟前令發還簽註之皮鞋業工會章程仰仍遵照前令迅速呈繳以憑核奪附件存此令

指令 奉天市同善堂 爲據報八月份人數月報表准予

備案由

呈表均悉查表內所列人數尚屬相符准予備案仰仍按月依

奉天市政公報 公版

限造報表存此令

指令 同善堂 爲據送八月份人數花名冊 准予備案

由

呈冊均悉查冊內所列人數尚屬相符准予備案仰仍按月依限造報冊存此令

指令 奉天市同善堂 爲擬恢復減薪半數俟奉省令後

再行飭遵由

呈冊均悉查該堂二年度預算已由本署轉呈省署俟奉令後再行飭遵冊存此令

指令 奉天市同善堂 爲據報薄益三請移轉買賣證單

屯土地案准予照辦由

呈覽提案均悉查該薄益三所稱各節確係通案應即照辦提案存此令

批 董明俠 爲驗明新契仰先交費再行蓋戳由

呈契均悉查該民等訂立之新契尚無不合仰即逕赴本署財務科繳收股將驗契費國幣二百七十元照章納訖再行蓋戳投稅可也新舊契發還此批

批 劉雲峰 爲驗明新契仰先交費再行蓋戳由

呈契均悉查該民等訂立之新契尚無不合仰即逕赴本署財

七

務科征收股將驗契費國幣三十六元照章納訖再行蓋戳投稅可也新舊契紙發還此批

批 修佐臣 為提請退讓水租地應予照准由

呈悉安徽會館承租地五畝一分八厘請退讓與南滿鐵道株式會社名下接租等情既據雙方呈請核與本局租地章程相符應予照准惟來呈未付保條仰即從速補送此批

● 衛生

函 奉天省公署總務處 為第二層階場信用官地依照

規定似無納租之必要租金數亦不相符請查明見

復山

逕復者前准

貴廳送到承租固有財產二聯繳費通知書十八紙計自大同年元年四月份起至本年九月份共十八個月所欠土地承租費限期繳納等因敝已收悉查上項欠款究指何處財產而費來件並未註明即假定係第二層階場地皮租時但該項地皮租每月為奉大洋二百〇四元三角五分在事變前按月繳山前財政廳收領有案可稽以上項奉大洋數目折合國幣肆四元有奇核與貴廳通知書所開每月國幣九元四角六分之數亦不相符再

查本年七月五日

執政第五十七號教令公布之國有財產法第十五條規定國有財產除有供於公用公共用或公益事業用之必要者及依法律或教令特別規定者外不得無代價出租等因換言之即凡固有財產有供於公用公共用或公益事業用之必要者即無須交租似此則本署第二層階場佔用之官地純係公共無疑依照上項規定似無納租之必要除將通知書暫存外相應函復即希

查明見復實親公誼此致

函 盛京施醫院 為請函復孫蘭祥在該院產科學校肄

業年限由

逕啟者案據產婆孫蘭祥呈稱在

貴院產科學校二年畢業並檢同

貴院證明函請發給許可証等情查本署管理產婆規則之規定凡肄業年限不合者既不發給許可証查附呈之證明函內并未載明該產婆肄業年限殊難考核相應函達查照將該產婆肄業年限見復以憑核辦為荷此致

指令 奉天市立醫院 為據報解本年八月份營業收入

及房租金國幣一千一百七十一元〇三分核數相

符已分別如數收訖仰知照由

呈覽附件均悉據報解本年八月份營業收入國幣一千零九十元零零三分房租金國幣八十一元合計逕收國幣一千一百七十一元零三分請察核飭收等情當經詳查該院經收各款核與表冊票根所列數目尚屬相符業已分別如數核收附件均存此令

指令 奉天市立醫院 為據報大同二年八月份診療患

者數目應准備案由

呈冊均悉應准備案附存此令

指令 奉天市立醫院 為據報大同二年八月份用過醫

用材料數目應准列銷由

呈冊均悉據報大同二年八月份用過醫用材料數目當經查核尚屬相符應准列銷附存此令

指令 奉天市立醫院 為據踏發器械衛生材料應准發

給棉花綳帶黃線紗布由

呈悉應准發給棉布一百包綳帶三百幅黃線紗布十盒仰即來署具領可也此令

指令 奉天市第二屠獸場 為據報掩埋楊文卿等三名

各案內豬肉腐肉情形應准備案由

奉天市政公報 公報

呈悉准予備案此令

指令 奉天市第三屠獸場 為據報掩埋張永富案內病

羊肉情形應准備案由

呈悉准予備案此令

指令 奉天市第三屠獸場 為據報掩埋王玉金案內之

牛肉情形應准備案由

呈悉准予備案此令

指令 奉天市第三屠獸場 為據報解李和臣案內牛肉

變價款應准列收由

呈悉據報李和臣案內牛肉變價國幣八角核數相符應准列收仰即知照此令

指令 奉天市第三屠獸場 為據報解開武與案內牛肉

變價款應准列收由

呈悉據報開武與案內牛肉變價國幣一元二角核數相符應准列收仰即知照此令

批 請除事務所李幼農等 為據呈詳陳標價太高請求

核減或准予按戶酌收清除費造具收費清冊請核示

等情查該商等包期已滿本署正在投標招承辦所

請各節應毋庸議由

九

呈覽附件均悉查該商等包期已滿本署正在校標續招包商承辦所請各節應毋庸議仰即知照附件存此批

批 鄭憲章 為據請補發國醫內科証書應准發給証明

書山

呈悉據稱將所領之民政廳醫師臨時証書於事變前繳由前救濟院轉呈前省政府查核在案請補發証書等情當經令據同善堂查復尙屬實在情形應准發給証明書以資証明仰即備具二寸半身像片兩張來署領取証明書可也此批

批 屈仲三 為據請轉飭市立醫院速發積欠煤款等情

乘於前呈批示在案仰仍遵照前批辦理由

呈悉查該商所請各節業於前呈批示在案仰仍遵照前批辦理可也此批

◎ 文 教

訓令 奉天市立第一二三四五六七小學校 為令飭市

立各小學校校長兼任校內課程由

為令遵事查從前學校校長向不兼任校內課程關於師生情誼既難免隔閡而學生個性亦無從考驗自應改革以增教育能率當飭招開第十八次校長會議提出討論會謂校長有兼課之必要着自通令之日起各校長均應於每週兼課四小時

所任科目以修身經學為限以資改善而免隔閡除分令外合行令仰該校長遵辦並將兼課情形具報備查此令

訓令 奉天市立第一二三四五六七小學校 為令填報

販賣部報告表務須按照規則切實辦理由

為令遵事查本署以前規定市立各小學校販賣部規則及報告表業經令行各校遵辦在案現值開學伊始關於販賣部報告表仍照上學期辦理並須按照規則及販賣實在情形填報尤須在校公佈一份以昭大信而資考核本署不時派員調查倘敢故違決不寬恕除分令外合亟令仰該校遵照勿違切切此令

訓令 奉天市立第一二三四五六七小學校 為考查該

校高級學生假期修學之各種作業情形仰即知照

由

為令遵事查假期修學之各種作業均須由級任教員切實指導校長嚴重監督以增兒童能力而補學校不足業令各校遵辦在案本學期間學伊始本署會將各校高級學生假期修學國文算術逐一核閱現已竣事綜其結果算術一科成績尙可惟綴法作者極少書法尤多草率其中說字自字不識枚舉至於教員改革僅書甲乙符號者有之畫分數者有之似此敷衍

審責未能將其誤謬之點詳加批改殊有未合嗣後該校長對於學生之書法極法均應切實督促本署仍不時抽查倘日久生僻視同其文自當容有後因除分令外合仰該校轉飭各員遵照勿違切切此令

副令 奉天市立第二三六七小學校 爲令對調教員仰即轉飭遵照由

爲令行事查市立第二小學校體育教員于秀榮着與市立第六小學校體育教員劉樹對調又查市立第三小學校初級級任教員韓香九着與市立第七小學校初級級任教員崔行乾對調各該員等仍支原薪除分令外合仰該校轉飭遵照並將各該員去校到校日期呈報備查此令

呈 奉天省公署 爲呈報遵令市校參加第二次童子團

講習會人員姓名由

呈爲呈復事案奉

鈞署教字第四一號訓令內開爲令飭事案奉

文教部訓令第八十二號內開爲令遵事查本部去歲在南嶺舉辦第一回童子團指導者實修所事宜對於童子團統制并發達上已收若大之成效今擬續辦第二回童子團實修所請師除聘請少年團日本聯盟斯界權威者之三島通陽渡谷泰

奉天市政公報 公版

造兩氏外尚有數名爲指導仰該公署查照左列事項迅即遴選講習人員截至八月三十日須將受講者姓名資格職務造冊報部以憑彙核除分行外合仰遵照辦理勿違切切此令等因奉此茲已將奉天省參加講習要項擬定除分行外合檢要項令仰該署即便遵照派遺按照附要項表式於文到五日內呈報候轉並飭於講習前一日來應報到爲要此令附發要項一份等因奉此當經令飭市立各小學校遵照辦理去後茲據市立七校先後將參加講習會人員呈報前來除指令外理合將市立七校參加講習會人員列表呈送

呈 奉天省公署 呈爲遵令檢送古蹟名勝兩種照片恭

請彙核轉由

呈爲遵令呈送古蹟名勝兩種照片恭請

彙核彙轉事案奉

鈞署教字第四四〇號訓令內開爲令飭事案查前奉

文教部第五十四號令飭查報古物古蹟名勝天然紀念物一案當經檢表分令查填在案惟查原發表式附註第七項載有對於古物古蹟名勝天然紀念物等如有圖面寫真等均應呈送備核等語現以編纂文數年鑑此項照片亟待搜羅除分行

外合再令仰該署即便遵照於交到十日內擇要檢送候轉勿
延此令等因奉此當查驗署現無古物與天然紀念物之照片
茲謹檢具古蹟名勝兩種照片計昭陵照片六枚萬泉園照片
四枚滿陽公園照片一枚理合具文呈請

察核彙轉謹呈

兩 奉天省公署教育廳 為函報送上季存書債款一百

六十九元二角八分書一千一百四十八本請查收見

復由

逕啟者案查本年春季開學時敝署代售

貴廳所發小學各種教科書業將書價國幣七百四十九元三

角八分函送

貴廳收訖在案嗣准

教字第一六二號函畧開餘賸各書仍存貴署留為下季之用

幸勿繼回以免往返周折等因准此當於下季開學按照市立

各校用書酌予出售計共書價國幣二百一十一元六角以八

折扣出純益金尚應撥一百六十九元二角八分除售出書籍

之外尚存一千一百四十八本另列清單隨函附送相應檢同

書價一百六十九元二角八分并教科書一千一百四十八本

及清單一紙一併備函送請

查收以資結束并希見復為荷此致

兩 奉天省公署教育廳 為函報檢送市校填齊之統計

表請查照由

逕復者案准

貴廳函開查省市立各學校學生開學後分佈狀況較應亟待

明瞭以便統計茲預先釐定表式除分別函令外相應檢同表

式十份函請貴署轉飭各校於開學七日後填造彙送為荷附

統計表十份等因准此當經檢同統計表令發市立各小學校

遵照查填以便彙轉去後茲據市立七校先後將表填齊呈送

到署除指令外相應檢同原表七份備函送請

查照辦理為荷此致

兩 孔學會 為函復將已募之捐款及捐冊一併送請查

收見復由

逕復者接准

貴會兩次函囑勸募捐款等因并附捐冊五本准此當就敝署

各科職員勸募捐助現已竣事共計募得國幣一百二十三元

相應檢同募捐冊一本空白捐冊四本計五本連同現款一百

二十三元一併送請

查收見復為荷此致

指令 奉天市立第二小學校 爲呈報九月一日爲驗校
成立紀念日擬放假一日以資紀念請鑒核示遵由
呈悉應予照准此令

指令 奉天市立第二小學校 爲呈報教員蕭潤和因病
請假一星期請鑒核示遵由

呈悉查教員蕭潤和因病請假一星期應予照准惟所遺課程
不准由其他教員分担着該校長速覓妥人專爲代理以免貽
誤俟病愈到校再行呈報備查仰即知照此令

指令 奉天市立第五小學校 爲呈報校舍受水包圍恐
有坍塌危險請鑒核由

呈悉查該校舍受水包圍恐有坍塌危險各節係屬實情本署
對於新建校舍工程業已切實計畫不久即可實行該校長於
此期間特別加意預防以免發生危險切切此令

指令 奉天市立第七小學校 爲呈報教員王淑雲因婉
期臨選請假一月并借減琴代課請鑒核示遵由

呈悉據稱教員王淑雲因婉期臨選請給短假一月并借減琴
代理遺課各節經查屬實所借代課教員資格經驗尙無不合
應予照准惟代課教員務須按時到校授課不得參差以免貽
誤仰即轉飭遵照此令

奉天市政公報 公版

電 工

訓令 同興汽車公司 爲該公司廠房等項保險業於九
月二十一日與太古公司另訂保單共計保險費二
百六十五元六角六分仰即遵照前日呈解以便轉
付由

爲令行事查該公司廠房車輛等項保險業於九月二十一日
期滿無效茲經本署於期滿當日與英商太古保險公司商洽
另立保單估計全部廠房車輛機械器物等項共值國幣八萬
八千四百二十元每年納保費三元共計保費國幣二百
六十五元六角六分即自九月二十一日下午四時起生效除
保險單及保險說明書存署備查外合行抄發說明書令仰該
公司即便遵照將保費呈解到署以便轉付案關時效勿延
爲要此令

訓令 同興汽車公司 爲令仰該公司嗣後對於本署政
令訓示務須恪遵辦理併仰將來署辦事人員妥慎
指派即日呈報以便遇事傳示由

爲令道事查該公司承辦市內公衆汽車因與市民關係向在本署監督之下對於本署政令調示本應恪遵辦理以期聯絡週密進行無阻乃該公司未能仰體斯意對於頒行公文近竟視同具文電調事項則多擅不遵辦其或遇有要事仍派委員到署亦必置若罔聞屢催不到非特有碍本署政令施行抑且有碍該公司營業發展長此以往殊屬非是着自文到日起嗣後無論政令頒行或電話傳示事項至遲於奉到調示十日內必須遵辦察復不得故意延延并爲辦事敏捷計併仰將來署負責辦事人員妥爲指派即日呈報備查以便遇事傳調切切此令

訓令 同興汽車公司 爲據呈該公司章程核與原訂合同多有不符在交通統制尙無具體辦法以前應緩備案仰知照由

爲令行事案查前據該公司擬具章程二份請核備案等情茲經詳加審核與原訂合同多有不符在本市交通統制尙無具體辦法以前應緩備案仰即知照此令

呈 奉天省公署 呈爲呈報翻修利昇慶胡同石子馬路工程業經工竣請派員驗收以資結束請察核批示施行由

呈爲呈報翻修利昇慶胡同石子馬路工程業經工竣請派員驗收以資結束請
察核施行事竊查翻修利昇慶胡同石子馬路工程前曾標歸於精藝公司承修及實際施工爲便利洩水計並添修直澗井等情呈報在案茲查該工程業經完全工竣擬請
酌派派員驗收以資結束理合具文呈請
察核批示施行謹呈

呈 民 政 部 呈爲填送八月份土木月報表呈請
奉天省公署 核由

呈爲填送八月份土木月報表呈請
察核事竊查驗署關於土木事項每月照表填送在案茲查八月份業已終了謹將本月內舉辦各項土木工程仍照前頒表式填列完竣除逕呈民政部外理合檢同土木月報表備文呈請

呈 奉天省公署實業廳 爲函復貴廳西塔外水道陰溝

發生障礙業經派工前往修理請查照由
逕復者案准

貴廳第一二一八號公函畧開查敵廳西塔外水道陰溝發生

障碍遇雨積水經旬不洩以致臭氣蒸騰行人掩鼻敵應與之接境頗以其苦相應所達查照希爲早日改修至報公議等因准此查該處除溝渠淤積水不流實有碍於公衆衛生敵署業經派工前往勘修准商前因相應函復

查照爲荷此致

函 濟陽警察廳 爲大西門外新設鐵柱路燈五台請爲列入原有路燈以內併案收費撥付電燈廠並希見復

山 逕啟者案查敵署前以大西城門外京馬路繁入夜暗淡交通不便曾在該路北門洞外及魏園西馬路兩側安設鐵柱電燈五台業於七月二十五日放光前准電燈廠來函爲該項電燈月需電力費國幣六十八元四角請按月撥付等因當以該項電燈雖屬形式與原有路燈不同而其實際則與路燈無異自應一同供電不另收費曾經函復該廠請將此項消費山路燈費項下開支茲准該廠復稱查本廠所設之市內普通電燈原係按用燈總數分別燭光大小總共核價每月由濟陽警察廳彙總撥付電費本廠概不直接向商民征收該廳如何征收於民本廠殊不得詳貴署對於此項電費如欲由路燈費項下支付請即逕向警察廳商由該廳列入普通路燈費內一併代

奉天市政公報 公啟

收轉解等因到署查原有路燈費既係由

貴廳代收撥付則此項新設路燈之收費辦法自未便獨異應請與原有路燈併案辦理以資簡捷茲准前因除函復電燈廠查照外相應函請

貴廳查照辦理並希見復實報公啟此致

函 瀋海鐵路局 爲商埠東九緯路塵土飛揚已飭清水車前往洒水請查照由

逕復者接准兩開囑飭清水車至東九緯路清水等因查事關公共衛生自應照辦除飭清水車前往洒水外相應函復希即查照爲荷此致

函 奉天電燈廠 爲三經路南口及鐘樓舊址兩處電鐘屢生故障請速飭工修理由

逕啟者查前由貴廠負責包裝之三經路南口及鐘樓舊址兩處電鐘未悉何故屢生故障各面時刻互歧此鐘爲全市商民時刻標準觀瞻所屬關係甚鉅相應函請

貴廠速飭飭工修治務臻完美準確以免淆亂觀瞻爲荷此致

函 奉天電燈廠 爲請飭工修理鼓樓舊址及西華門兩處指揮燈及大北門崇北塔根之五花燈由

一五

逕啟者查鼓樓舊址及西華門外兩處交通指揮燈均因日久失修廢不发光又大北城門洞涼北堵根之五花鎗柱電燈因地線發生障礙亦不发光擬請

貴廠飭工修復以利交通相應函請

查照迅賜飭工到署會勘以便修理為荷此致

丙 奉天電燈廠 為關於征收大西門外鐵柱燈電費一

案本署已函請警察廳列入原有路燈一內併案收費

并因燭光減少請另行核價見復由

逕復者接准函開為關於大西城門外鐵柱燈電費一案因市內路燈電費原係由警察廳按月代收業經撥付該廳如何征取於民不得其詳如欲由路燈費項下支付請即逕向警察廳函商否則仍須由署按月撥付等因查原有路燈電費既係由警察廳代收撥付則此項新設路燈收費辦法未便獨異自應由敝署函請警察廳列入原有路燈以內併案辦理以資簡捷再查敝署既以該項電燈燭光太大耗電過多曾於本月十日將五花燈三台之下盤燈泡十二個及南北門洞外燈泡四個一併改換一百燭光泡僅五花燈三台之頂泡三個為二百燭光關於電費價款尚請另行核算見復以便轉函警察廳查照撥付准函前因除函請警察廳查照辦理外相應復請

查照并希核減見復為荷此致

丙 奉天郵政管理局 為函請前代費局修築下水道工

程業經勘驗完竣請將工料款照撥過局以便轉付而

資結束即希查照見復由

逕啟者案准

貴局第四四七號公函畧開查敝局水道承費局代為修築雖至完竣尚欠驗工一層手續一俟貴局派員會同包工入到局勘後當即將款照付准函前因相應復請查照為荷等因准此查該工程敝局業經派員會同

貴局勘驗完竣并將應修之處修理完善茲已多日包商索款

甚急相應函請

貴局將該項價款因管三百九十元照撥過局以便轉付而資

結束即希

查照辦理見復為荷此致

丙 大信洋行奉天支店 為函請實行將前代修自川下

水道工程價款照撥過局以便轉付包商而資結束請

查照見復勿延為荷由

逕復者案查

貴行修築自川下水道工程業經敝局招工代修完竣前曾函

請

貴行將所需工料款國幣四百二十一元〇五分照撥送局以便轉付而資結束等情在案茲已多日尚未交來而該包商索款甚急擬再推撥相應函請

貴行速將該項工料款照撥過局以便轉付包商即希

查照辦理見復勿延為荷此致

函 日本赤十字社奉天病院 函為貴院請改修病院北

門至小西關之道路一節因今歲出包工程甚多材料

起備不及擬俟明春必為優先與修請查照見原由

逕啟者前准

貴院函開為請改修病院北門至小西關之道路一節業經函

復在案茲查該工程敝署現已派員勘估完竣本擬招工與修

以副

貴院之希望但敝署今歲下半年出包工程甚多關於材料起

備不及現天氣漸寒工作恐難竣事擬俟明春解凍後必為優

先修理相應函達

查照諸希

見原為荷此致

函 奉天省教育會 為函復城關各處均有大車通行路

奉天市政公報 公啟

線碍難准予在馬路通行請查照由

逕復者案准

貴會公函內開逕啟者本會為保存清故宮建築物起見現擬動工進行修葺恐於運輸材料上發生礙碍相應函請查照格外援助凡在城關運輸材料之車輛插有本會標幟者准予通行實為感荷等因准此查城關各處均有大車通行路線凡載

重大車以及載器與修馬路運料車戶莫不遵照通行并無礙碍况大車在馬路通行最易破壞馬路敝署為保護路面計不

得不從事限制准函前因相應函復查照見原并請轉飭車戶

知照以免誤會實紼公誼此致

指令 奉天市電車廠 為據呈九月份收支預算書准備

案由

呈覽預算書均悉應准備案仰即知照查存此令

指令 奉天市電車廠 為據呈十月份收支預算書請予

備案由

呈覽預算書均悉應准備案仰即知照查存此令

批 瑞德公司 呈為北陵神橋請准予繼續與修現在天

氣已寒俟明春再春仰即知照由

呈悉據該包商所稱承修北陵神橋工程損失甚鉅請准予繼

續

續

續

一七

續興修以恤商艱等情查現在天氣已寒不宜工作俟明春解凍後再行核奪仰即知照此批

批 高 頌 為請建築許可証由

呈悉該民擬在小北城門外第二期電車路路南所領第二十九號地皮內新建市瓦房三間查北臨電車路現寬七丈應由外溝沿向裡退足一丈五尺處與修以符規定該市房價積計七立方丈八百三十立方尺照章應繳納二等驗閱費國幣一元五角七分二等憑照費國幣三元仰即携款來署繳納備証後再行興修可也此批

批 高明元 呈為請建築許可証由

呈悉該民擬在第二期電車路路南所領十六號地皮內新建市瓦房三間查北臨電車路現寬七丈應由外溝沿向裡退足一丈五尺處與修以符規定該市房價積計七立方丈三百三十立方尺照章應繳納二等驗閱費國幣一元五角七分二等憑照費國幣三元仰即携款來署繳納備証後再行興修可也此批

批 王殿臣 呈為呈請建築許可証由

呈結均悉該民原有市平房三間擬修補中間西坡爛木一根及修補上蓋滲漏處約面積八方尺查該處在十九丈電車路

線以內既據結稱將來修築該處電車路有拆除必要時甘願拆除等語所請結暫照准結存案備查此批

批 劉皮儒 呈為院內積水擬修築下水道以便洩水查

屬可行應予照准仰將修理費送局以便招工代修由呈悉該民呈稱樓後倉庫院內逢雨積水無由宣洩擬由院內修築下水暗溝通入馬路洋灰下水道以便洩水等情當派員調查尚屬可行應予照准即將修理費國幣七十四元五分送局以便招工代修切勿擅自動工致干未便仰即遵照辦理切切此批

批 呂珉山 呈為請建築許可証由

呈悉該民擬在第二期電車路路南所領第四十六至四十八之三號內新建二層市樓房上下計共十八間及瓦房十間查北臨電車路現寬七丈應由外溝沿向裏退足一丈五尺處與修以符規定並應建築廁所一座該樓房價積計四十二立方丈四百立方尺照章應繳納一等驗閱費國幣十六元九角六分一等憑照費國幣五元仰即携款來署繳納備証後再行興修可也此批

紀事

仲秋上丁祀孔市民

大會誌盛

祭祀孔子，始於漢代，其後唐宋元明歷代帝王，無不尊崇孔子，京師以及各縣，均皆建立孔廟，春秋致祭，迨及清朝，祭祀之禮，尤爲隆重，降及民國，人慾新說，蔑視孔教，曰王道爲迂闊，究不知孔子德配天地，道貫古今，刪詩書，定禮樂，明孝悌忠信，垂訓後世，而正人心，其功烈及人，至偉且大，我滿洲國以王道爲立國基礎，自應尊崇孔教，而定萬世之鴻圖，本年九月二十九日，爲仲秋上丁祀孔之期，本署奉令舉行市民大會，藉資宣揚聖教，以明至誠不息之意，爰假奉天市總商會會場，於九月二十九日上午十時開會，場內廣貼祀孔標語，是日除市立各小學校職教員及學生團體齊集外，並有孔學會雅樂班奏朝元歌，經學班唱贊孔歌，來賓，警察廳齊廳長，博物館張館長，商務會方喬正副會長，

工務會歐馮李正副會長，先後蒞場，當即振鈴開會，首由閻市長（歐行政科科長代）致開會詞，嗣由各耆宿名流，分別講演，除袁潔老當日因在新京視孔贊禮，未克出席外，餘如，戴葵甫，周潔忱，馬宏久，祁志屢，諸名流均出席講演，其引據詳明，闡發周至，探討淵博，至詳且盡，一時聽衆達千餘人，莫不欣然領會，至下午二時，攝影閉會，茲將講演詞及標語，分別列後，

孔教以正心爲本 戴葵甫

孔子稱爲至聖，孟子稱爲亞聖，其平生論著者，本乎天德，以推行王道，俱載在大學論孟諸書，以教學者，如日月經天，如江河載地，後世執政權而統御億兆者，取法而得之，則國昌而家興，蔑棄而失之，則國破而家亡，驗之歷代治亂興亡，無或爽者，驗之家庭操家政而表率子弟者，亦確乎不爽，雖其道至大，而其理至明，約而言之，與心治亂，皆兆端乎人之心而已，

大學言修齊治平，歸重在乎正心，孟子言惟大人爲能格君心之非，蓋以心正而無不正矣，近在一身，遠在家

國，皆以此心爲主宰，而萬事之或得或失，由此推而行之者也，可不慎哉！

夫心理萬變，其來無端，一念發生，關係極大，理欲是也，書曰：人心維危，道心維微，危者何？人心乃爲亂之幾，易熾而難收，微者何？道心乃爲治之本，易塞而難忘，在一人則作聖作狂，基於此，在一國，則一治一亂基於此，所以孔孟有正心及格非心之說，其授一也，

大學曰：心有所憤懣，則不得其正，有所恐懼，則不得其正，有所憂患，則不得其正，有所好樂，則不得其正，倘虛靈已昧，漸至於沈溺而不返，充其量，大之可以亡國，小之可以滅身，皆由於此，

孟子曰：惻隱之心，仁之端，羞惡之心，義之端，辭讓之心，禮之端，是非之心，知之端，苟能充之，足以保四海，苟不充之，不足以事父母，其所言若何之深切著明也，

孔孟所言，皆根據維危維微之旨，先聖後聖，其揆一也，然人之所以不能正其心者，皆由於放其心而不知求，孔子曰：操之則存，舍之則亡，出入無時，莫知其鄉

，惟心之謂歟。孟子曰：學問之道無他，求其放心而已，又曰：存其心，養其性，所以事天也，夫放心難收，存之何由，所謂養性者，更無論矣，反復推求，得一收放心之術，孟子曰：養心莫善於寡欲，斯言也，提醒後學，可謂深切著明矣，

方今物質文明，日有進化，接觸於目者，孰非可欣可羨之端，而心則隨之往矣，若不力加節制，知誘物化，違心其正，甚至縱欲敗度，流爲奢華，而不自覺，方且自號爲文明，其惑也孰甚焉，然生民有欲，本於血氣而來，勢不能掃除一切而歸於寂滅，祇得時加提醒，時加節制，由濃厚而趨於淡泊，所謂寡欲則善矣，

夫寡欲之方有二，勤與儉是也，凡吾人之恆情，逸則思淫，能勤則不逸，不逸則不流爲淫，奢則不遜，儉則不奢，不奢則無不遜，由是而放心可收，而非心可格，則天理流行，靈明不昧，而心無不正矣，本此推廣之，而修身，而齊家，而治國平天下，聖功王道，皆由是作起，孔孟教世之言，可以昭垂萬世，而不可磨滅者，以此吾人其於大學論孟諸書，熟讀而玩味之，身體而力行之可也，

孝經第一章講義

周潔忱

開宗明義章第一 仲尼居，曾子侍，子曰：先王有至

德要道，以順天下，民用和睦，上下無怨，女知之乎，曾子辟席曰：參不敏，何足以知之，子曰：夫孝德之本也，教之所由生也，復坐吾語女，身體髮膚，受之父母，不敢毀傷，孝之始也，立身行道，揚名於後世，以顯父母，孝之終也，夫孝始於事親，中於事君，終於立身，大雅云：無忝爾祖，非修厥德，

謹案孔子教人之道，不登高遠，治國之法，不用戶庭，故曰：吾志在春秋，而行在孝經，今人動言研究道德，更自謙謂不配研究道德，一似道德之高美，聖賢之事，非常人所能企及，如此研究道德，勢必愈研究愈遠，亦必愈研究愈晦，孟子曰：道在邇而求諸遠，事在易而求諸難，人人親其親，長其長，而天下平，此則孟子學孔子罔歷有得之言也，然則道德果何在乎，孔子常於閒居之暇，問曾子先王有至德要道，以順天下，民用和睦，上下無怨，其意安在，曾子爲聖門中至孝之人，明知孝爲德之無以復加，道之簡捷無比，然不敢率然承認自己能知，故對以不知，以待夫子之

奉天市政公報 紀事

發揮而再驗之於身心也，夫子遠畧過道德而特提一孝字，以爲道德之實際，與百行之源，不外乎是，故鄭重告以德之本，教之所由生，其惟孝乎，至孝之等級無上無下，孝之進行，無始無終，因等級之不同，進行之不同，而覺得其相同之理曰：身體髮膚，受之父母，不敢毀傷，孝之始也，至終於立身，於是孝經十章而開宗明義章第一爲之總括，又身體髮膚四句，更爲第一章之總括，蓋人子往往誤以自身既離母懷，便屬自己，爲所欲爲可也，吾之身體雖有饑寒痛苦，無關父母之痛癢，但使吾父母不受饑寒痛苦，即盡吾之孝心，貴知人子之心如是，而爲父母者之心反是，子離母腹，常索母心，任子如何忘其父母，而父母無時無地不念其子，已飽不如子飽，子飽則已饑而不饑，已暖不如子暖，子暖則已寒而不寒，視其子之身體，恆較己之身體爲重，人子苟能以父母之心爲心，則愛護自己之大而身體，細而髮膚，時時刻刻，不敢有絲毫之毀傷以忤親心，慎斯術也以往，則此人事君必忠，立身必正，既忠且正，是能持守其身，使不陷於不義，而無虧體辱之事，則親心自順，雖無三牲之養

三

可以謂之孝矣，孟子曰，事孰爲大，事親爲大，守孰爲大，守身爲大，即謂此也，然以常理論之，事親有已時，守身無已時，更以聖言論之，守身既無已時，則事親即無已時，何則，父母在，守此身以事之，父母不在，亦守此身以事之，父在觀其志，父沒觀其行，三年無改於父之道，可謂孝矣，此言三年，非僅可三年，言其難也，大雅云，無忝爾祖，聿修厥德，故孝子之事親也，沒身而已，

聖不自聖

馬宏久

孔子，至聖也，而未嘗以聖自居，自言若聖與仁，則吾豈敢，又云，聖則吾不能，我學不厭，而教不倦也，又云，我非生而知之者，好古敏以求之者也，即此已可見夫子聖不自聖矣，孔子又云，述而不作，茲就所述者約舉之，曰刪詩書，曰定禮樂，曰贊周易，曰修春秋，皆非所自作也，其所以不得不刪定，不得不贊修者，爲萬世立王道之準則，存王道之規模爾，

詩以理性情，司馬遷曰，古詩三千餘篇，孔子去其重，取其可以施禮義，三百五篇，孔子皆絃歌之，以求合韶武雅頌之音，禮樂自此可得而述，以備王道，成六

藝，

歐陽永叔曰，刪詩云者，非止全詩刪去，或篇刪其章，章刪其句，句刪其字，如唐棣之華，四句，此小雅常棣之詩，夫子謂其以室爲遠，害於兄弟之義，故篇刪其章，衣錦尚絺，文之奢也，此鄘風君子偕老之詩，夫子謂其盡飾之過，恐其流而不返，故章刪其句也，謹能乘國威不自爲政，卒勞百姓，此小雅節南山之詩，夫子以能字爲意之害，故句刪其字也，

邵堯夫曰，仲尼刪詩，十去其九，諸侯千有餘國，而風取十五，西周十有二王，而雅取其六，蓋善惡明著者，存焉耳，

愚以爲篇刪其章，章刪其句，句刪其字，刪而不刪也，孔子謂詩三百一言以蔽之，曰思無邪，則凡詩之惡可爲戒者，皆可以思無邪一言蔽之，是不刪之刪也，

書以道政事，古者左史記事，右史記言，上自三皇，下迄五霸，史之所記，當必浩繁，豈止百篇，夫子刪書斷自唐虞，而不載黃農以上者，欲後世行王道者，法堯舜而已，終附秦晉者，以穆公爲五霸之一，而能改過，能知人，若由是而加勉焉，庶幾其進於王道歟，

定禮若何，孔子曰，周監於二代，都都乎文哉，吾從周；蓋以周公制禮，上合天理，下盡人情，爲王道所不能外，從周二字，即夫子所以定之者也。

定樂若何，夫子答顏淵爲邦之問云，樂則韶舞，又曰，吾自衛反魯，然後樂正，雅頌各得其所，韶舞雅頌，非即夫子所定之樂乎？

周易一經，體無不備，用無不賅，然微夫子有以贊之，其義蘊莫顯，乾之象傳曰，首出庶物，萬國咸寧，坤之象傳曰，含弘光大，品物咸亨，繫辭上傳曰，乾以易知，坤以簡能，易則易知，簡則易從，易知則有親，易從則有功，有親則可久，有功則可大，可久則賢人之德，可大則賢人之業，試思爲治者，如何而使萬國咸寧，如何而使品物咸亨，如何而功業可大可久，含王道奚屬哉，自夫子贊易，而道之體用象該矣。

春秋，魯史也，夫子依魯史舊文，而修之，筆則筆，削則削，以爲百王法戒焉，而夫子輒曰，知我者其惟春秋乎，罪我者其惟春秋乎，可見夫子修春秋，不得已也，即以知夫子之於羣經，所不得不逆者，皆爲維持王道計也，不然，且無事於刪定贊修矣。

奉天市政公報 紀事

獨是，詩不刪，則失之濫，書不刪，則過於繁，禮樂不定，孰知用其中，周易無十翼以贊之，將與連山歸藏等耳，安能盛行於世耶，春秋不經筆削，則區區一國之史，烏足垂法戒於天下後世哉，是羣經賴孔子有所述而始傳，而王道尤賴以維持於無雙，學聖人者，苟能以學如不及之心，體會夫子述而不作之意，庶知夫子惟聖不自聖，斯能集羣聖之大成焉，我滿洲國，以王道爲建國之基礎，我三千萬民衆，自應以聖道爲立身之儀型，若人人能尊聖道，即人人爲堯舜之民也。

報告巡行各省宣講王道之

經過

祁志驥

鄙人於赴北省講演時，證明各界歡迎，接談之際，均謂王道之理，向未明了，今經先生來此，庶可明了王道之理矣，鄙人只得先講王道，今日謹將前所講演者，敬爲諸君報告，袁潔瑄先生云，王道之理，本甚平易，一經道出，雖婦孺亦可了然，初非玄妙，惟晚近來，學校廢經，不知尊孔，舍本逐末，人驚新說，有輕蔑國粹之心，存菲薄古先之意，以王道爲迂闊而莫爲，故界王道

五

至易明白之理，亦茫然不知其所以然矣，愚按王道不外乎人情，似宜先從教育始，孟子云，善政不如善教之得民也，善教得民心，善教民愛之，尊之以德，齊之以禮，民不惟無爲惡之事，更無爲惡之心，其結果民即有恥且格，且王道之要旨，端在保民，尚書云，民爲邦本，本固邦寧，孟子云，保民而王莫之能禦也，上觀古帝三王，皆以保民爲要務，如禹王下車泣罪，湯王開三面之網，其和伊尹，思天下匹夫匹婦，有不被堯舜之澤者，若己推而納之溝中，文王視民如傷，孟子云，文王之民，無凍餒之老者，武王曰，宜聰明作元后，元后作民父母，民能以父母目之者，因其好惡與民同，大學云，民之所好好之，民之所惡惡之，此之謂民之父母，此三代皆行王道，所以享國最久，讀孟子不遠農時節中有云，是使民養生喪死無憾也，養生喪死無憾，王道之始也，五畝之宅節中有云，老者衣帛食肉，黎民不飢不寒，然而不王者，未之有也，是爲王道之成，就此二節，尋釋而玩味之，王道之理了然矣，故滿洲建國，必須宣傳王道，所以宣傳王道者，爲挽回涼薄之頹風，拯救生民於水火，將見民和年豐，安居樂業，我滿洲三千萬民衆，

能不頽手祝國家萬歲也哉，

標語

千古倫常繫於孔子一人。孔子德配天地道貫古今。尊崇孔教所以轉移世運振起頹俗。闡揚孔教期進大同。當此世衰道微邪說橫行非尊崇孔教無以遏天下之大亂。實行王道首在尊孔。孔教爲濟世之津梁。孔子集羣聖之大成爲萬世之師表。世界大同爲孔子所創之學說。孔子道範百王師表萬世。孔教之要在躬行。選賢與能講信修睦真是治國的方策。親仁善隣安民保境非孔教無以實現。孔教昌明國家興盛。君子固窮。忠所以立。知足不辱。仁親以爲寶。非禮勿動。君子慎始。實事求是。不以私害公。保生者寡欲。居敬而行簡。先行其言而後從之。有志者事竟成。平生之志不在溫飽。人有禮則安無禮則危。無本不立無文不行。忠信以爲甲冑。禮義以爲干櫓。經師易求人師難得。學而不厭誨人不倦。無偏無黨王道蕩蕩。今將行王政。

滿洲大博覽會誌略 (續)

八幡館 是八幡製鐵所之特設館也。在建國館之東偏

。福岡廣島兩特設館之中間。周圍約百坪之土地。建設製鐵所工廠模樣之特設館也。在館內建設一座熔鐵爐。按置十一個小電爐機以製造銑鐵自銑鐵之生產。一直製造成鋼材。皆可一一觀察之。其外更有主製品。及副生品。樣本之陳列。且有製鐵事業之實況。以電光映出使一般觀客。得以了然於胸中矣。

廣島館 此館占八幡館與靜岡館中間之地。建坪則有百三十七坪。是粉牆洋式之建築物也。此則爲廣島縣之施設也。廣島市之物產合中心地之物產皆滿陳列於此也。

福岡館 在第二本館和八幡館之間。占有百五十六坪之土地。建築此高聳之洋式白粉牆之福岡館也。福岡館者。四周皆不設窗戶。有如此之特色。用彩光照明法偏順陳列品之華美。靜岡館在廣島館與第三本館之間。建坪爲五四四坪。是很高聳之白粉牆裝飾之靜岡館也。爲靜岡縣之施設。其上有很鮮明之裝飾塔。

東京館 東京館在滿鐵館之背後。與大阪館相對峙。巍然特起。雙壁直立。建築坪爲二百八十坪。正面之高塔。以電燈裝飾。く字形之洋式建築物也。此則爲東京

府設立之物也。

關東廳館 古會場之北方。在關東廳綠林之近邊。爲翠館之首。有百尺之高塔。插入雲際。此即爲關東廳館也。建坪爲二百二十五坪。塔居中心。由兩側伸出之洋式白粉牆高聳之關東廳館。如雨翼。然館內則陳列關東州內之出品。自正面入口。進入。則見第一水族館。不覺有涼爽之氣象焉。名古屋館與京都館爲隣。與臺灣館相對。是愛知縣之施設建坪二百七十一坪。如く字形洋式之高巍之建築物也。在屋上建築名城。名古屋城之五層樓。天守閣。酷似真城。湖上則有金鷺。燦然奪目。可謂特設館中之新奇者。

北海道館 北海道館與國防館相對。其建坪爲百坪之洋式二層樓也。亦係白粉牆館。內則滿陳北海道著名之物產。二層樓上建設有四十五坪之貴賓室。

熊本館 熊本館在三菱館及臺灣館間之特設館也。建坪爲四十二坪之洋式樓房。此爲熊本縣之施設也。

臺灣館 臺灣館是臺灣總督府施設的。與兵庫館相對立。亦係く字形之白色洋樓也。建坪爲二百五十坪。則爲特設館之最出色者。分外惹人注目。

岡山館 岡山館是岡山縣廳設者。北與關東廳館相對。西與神奈川館爲鄰。建坪爲百二十六坪。此亦白色之洋式樓房也。大阪館與東京館相對。是方形高聳之白色洋式樓也。在屋上築有巍然之裝飾塔。此爲大阪市之施設也。建坪實數爲四百零八坪。誠特設館中之巨擘也。神奈川館 神奈川館是神奈川縣之施設也。北與關東廳館。與瓦斯館相對。東則與岡山館爲百五十坪。亦爲「字形。白色之洋式樓也。屋上有聳立之電飾高塔頗覺美觀焉。

特設物

在博覽會內特設物之多少。對於繁榮上有莫大之關係也。特設館多。特設物亦隨之而多矣。一般觀客。得若大之參考。對於營利方面。大有進益也。亦頗有一種廣告之意味。特設物大抵如左。

迎賓館 此館則與博覽會事務局之新式樓房爲隣。占約百坪之土地。建築白色之洋式古房前牆壁上。裝飾日滿兩國之國旗。非常莊嚴。入口左右。有石刻之高麗狗兩隻。以爲壯觀。此館內有貴賓室。接待室。洋式應接室。滿洲式應接室。並事務室等。煥然華麗。誠令人贊

賞不置云。館後園內。則有建設之花壇。百花燦爛。美麗爭艷。其後短草如茵。青翠可愛。其間有噴水池。清爽之氣。誠令人忘當暑中矣。日本演藝館在特備部之建築物西與關東廳館之間。向南之洋式房也。接近苗圃很壯麗之建築物。總建坪數爲四百十坪。使用工費很多而建設之此館。能收容觀客一千六百餘人。演藝助興當然負有重大之責任也。

滿洲演藝館 此館爲協贊會之施設也。在上俗館之後方。極鮮艷之建築物也。建坪百坪能容觀客四百名。國產聯合館。與東京館爲隣。其建坪爲五十坪之私設館也。此館以宣傳即賣爲宗旨。福昌館。在國防館之旁邊而設立約十坪餘之無料休息所。此則爲福昌公司之施設也。村信館、是村信洋行之施設。陳列金物類等。其旁設有休息所。福特汽車公司館。是福特汽車公司施設者。其陳列品爲自動車。及自動車用之附屬品。總汽車公司館。總汽車公司會社之施設。其陳列之物。則爲自動車及附屬品。東洋館。是東洋商會之施設。出品物爲洋酒。及煙草類等。其旁有設立之休息所。森永製品販賣所。則爲森永製菓滿洲販賣會社之販賣所。其旁則有休息

所。大信洋行休息所。是大信洋行所施設者。在林間休息所內。市內女性會之麗人爲其宣傳。大連油脂工業賣店。距東門近。在第三本館之側。日清製油滿洲油漆賣店在大連油脂工業賣店對面建立者。泰東洋行賣店爲洋酒煙草類之販賣店。建立在別館之大廣場前。

國際館是國際運輸會社之特設。爲運輸上之辦公所。兼有休息所等。櫻花牌啤酒塔一座。孟索拉達母塔一座。味之素塔一座。土屋日本棧子塔一座。東亞煙草塔。噴水及水池。

滿洲園

土俗館之兩方。有宏大之地域。此則爲滿洲園之建設也。此處則施設滿洲農民。及蒙古農民。所有之部落。及其田園。彼等原來之生活。及其農業之狀態。如實地觀覽相同。故爲本博覽會。獨特之施設也。彼等農民尙未觸文明之空氣。祖先傳來之家屋。而住之。以祖先傳來之農法。而耕之。衣食亦然。極能忍耐。粗衣粗食亦不嫌苦。然尙有頑健之氣。故其力強。頗能任勞働之職也。家屋之外部。極其粗陋。故不雅觀。然經過幾十百代漸有經驗。能忍耐著酷寒之大陸氣候。對於家屋建設

上。亦漸有充分選擇地勢之知識矣。其住宅舍之習慣性。常在山嶺。邱墟之南。向南開門者居多數。大半多無窗。因欲多受日光之故也。其舍宅之北牆。大半多無窗。因冬日朔風凜烈爲却寒故也。其寢室即住所也。冬季則燒炕溫暖異常。絕無凍冷之苦。起臥自如也。至於農作之法。頗拙。然滿洲之氣候溫和。風土適當。此其優點也。耕作用牛。亦兼有用驢馬者。至若農具耕地用犁。耘草用牛。刈禾用鐮。收穫用車。土性之堅者用耙。鬆之土壤結塊。用撈碎之。此耕種收穫之大概也。所種之禾。種類不同。北滿地帶以大豆爲大宗。南滿則以高粱包米爲大宗。豆殼等類。點綴而已。其大概與美無甚差別也。利用家畜之法。非常巧妙。與日本國不同。頗饒興趣也。使用肥料。多用家畜糞。或用人糞。與土混合而使用之。尙不知有化學肥料也。穀物成熟時。取其穗。去其皮。或磨爲粉。或舂爲米。出售運輸時多用麻袋。以馬車拉載之。至於製米製粉時。多利用牲畜之類。兼亦有用人力者。此曾純樸農民之生活狀態也。在此博覽會中。得見此有趣農民生活之狀態。對於移民殖民等之智識。實獲很大之參考也。

農園

來滿洲之日本國人。對其農業並移民問題漸入於試驗時代。如能解決此問題。誠日本前途無量幸福之根源也。今就新興滿洲國之期對於農業之開發。改善之事業。誠為急務也。對於此點應注全力而為之。以前滿鐵會社於公主嶺及熊岳城。兩所按置農事試驗場。對於原種農產物之改良。及農業振興上。加以努力。當此博覽會之良機。將滿洲農產物之實情。及原種農產物之改良成績皆展示於日滿兩國民前。作為農業移民案之參考。

博覽會上營部之附屬地。於博覽會場內別館之背後。占地約三千坪。設立一滿洲農園。此農園經營原種及改良種之栽培比較。一般觀覽者對於比較上之參考。能得若大之經濟焉。興味深厚。此誠見所未見之奇景矣。觀覽各館。身體疲乏。來至此園。休息片刻。且得自星崗浦海上吹來之涼風。藉以納涼焉。作物如左。

韭 蒜 葱 蕃椒 茄子 蕃茄 棉花 大豆 高粱
 玉蜀黍 粟 黍 陸稻 稗(各三) 落花生 蘇子
 胡麻 煙草(諸麻) 亞麻 線麻 青麻 給納夫 匙多
 瓜子兒甜瓜 南瓜 嬰粟

二大可笑之物

小兒園

對着博覽會正門。第三本館前。向左一轉就走到了小兒園的正門。滿洲日報所主催的小兒園。其地近山。風景清幽。小兒園場內。一萬六千坪。計算總費六萬四千五百元。因為一般天真爛漫的小兒。而設立者。可為兒童之極樂園矣。合大連新開社之樂天地並在一處。勞働雙壁並立於博覽會場中矣。內有特設館。有甕道。山岳。隧道。瀑布等。環觀山水之景。不覺爽氣橫生。其風景不可勝言矣。入場無費。先觀場內之光景。在正門入口之處。向上一望。有一座很高之塔。上面大書平和之使節。其下之裝飾。亦有表現平和之意思。四隅配的甕子之彫像。其左右立有高約四十尺之塔。塔上立一軍人。高六七尺。其下有一形容惛息非常滑稽之伍長。

再進一步進場內。有約十八尺之塔。且有彫刻身長八尺之猿太郎。同其伴之狗。站立於其旁。此等彫像。誠為小兒園之景也。其旁尚有一花壇。其周圍直徑有九十尺。自此處正對小兒園。中央有正門合停車場俱在其處。此即小兒園也。要錢之娛樂是觀覽甕道。少年國防

館。其外有特設館不要錢之娛樂。就是停車場。山岳。瀑布。隧道。環觀山水景塔。花壇。大氣型滑臺。成組的運動機械。家族鞦韆架。遊動圓木頑頑戲。軌牀。施設的幼年運動具等。

觀遊鐵道。停車場是二十六坪。很合乎現代的建築物。那個乘降場。接連能有三百六十尺。其兩傍設備有汽車食堂。會場有名的。就是觀遊鐵道。從這觀遊鐵道為起點。能轉小兒園外廓一周。可是其延長約有一基米。中間有高約四十尺之山岳。這個山岳成為隧道。這隧道內有五個所。世界名所之環覽山水景。火車有豆車二十二輛。與人乘的客車十輛結連一塊。不住的運行。有獅子形虎形熊形的椅子。坐在那椅子上。就像是上小孩園的世界去旅行的滋味一樣。再是利用隧道的山。掛的很大的瀑布。瀑布的下邊。有水池子。若是踏在這水池的四圍。是再沒有比這風涼的了。

少年國防館。進了停車場合正門左邊是少年國防館。此館完全設備的電氣小兒的戰車。都是利用電氣運行。再是以外有飛行機射擊。有手榴彈。投擲場。這個國防館。都是近代精銳武器。沒有危險。對於小兒利用上。

實合乎道理。真可稱特設娛樂園矣。

又有運動園在少年國防館那邊。此園周圍有三十六丈。設備的二人坐的電氣小兒自動車二十臺。

其外的施設。在場內有直徑十八丈之花拍。在花壇中央。立前有高約五十尺的動物型的噴水塔。其塔有十二個分管從那裏往外噴水。外有直徑約四十八尺之地方。從那個塔的方面左右。還架設二面滑臺。其四圍有高約十二尺之立像塔臺踏立的。

又從裏山到會場。架設有長約十八丈之大滑臺。無論誰都可以隨便折滑。會場各地方有三十組大型月傘休憩所。豫備三十臺椅子。組織運動娛樂。就是運動機械二組。家族鞦韆架二組。遊動圓木二組。頑頑戲六組。設備十臺牀。開放是不要錢的。

樂 天 地

進了正門第四。第五本館道路往西走。看見正面是歡迎正門。這個就是大連新聞社主催的。名為樂天地。利用開東庭苗圃土地為五千餘坪。投資總經費十萬圓。特設此一大樂天地。在會期內不分晝夜。對此一般大眾開放無費。場內層々疊々建設插入天空之空中文字塔。高

有百二十尺。又在博覽會內開始新聞速報報告重要事項。整場廣告氣球。實增加博覽會之異彩。實在別有天地也。施設主要的。日滿視善館。講故事園。海底旅行館。大日光館。女傑歷史館。舞蹈場。鬼房子。遊日本名所。野外劇場。小兒遊園。小兒大角力。噴水塔。音樂堂。大衆無料休憩所。林間遊樂園。這以外有十數軒土產店。小孩遊園。砂場。遊動圓木。微礮。收集小孩所好的運動具。皆集此幾天地內。

講故事園。桃太郎。勝々山。猿蟹合戰。舌切雀等。在講故事的場內。設立實物人形。

無料休憩所。對於學生團體。一般觀覽者之無費休憩所。能收容五百人。利用休憩所一部分。則開設日滿親善館。

大日光館場內。要一千坪之土地。建設本爲博覽會之一大異彩。本館內有。有名之古典彫刻家十二丁仁三吉氏。費了二十年的精神。拿出四十萬圓之巨資。做出東照宮全景。實物十分之二。五重塔高十六尺。再如例年。所彫的千人行列。全部皆是精巧人形。人形之總數。千二百四十體。全部都穿着。德川三代將軍時代之衣裳。其

設備可謂盡美矣。野外劇場。新劇場舞踊戲。萬歲落語。對於各方面之演藝。盡美盡善。晝夜不停。歡迎觀客。遊日本名所之佈景。有畫之園、詩之園。有翠嵐之松。鳥頂戴着萬年雪富士靈峰。一入其中。皆在目前。舞蹈場將國際都市哈爾濱情緒皆集於此處。此亦很有可觀者。海底旅行館。將大洋底下很多之神秘事情。皆排在大陸上。令人觀覽。遊其地者忘却身在陸地幾疑置身水晶宮矣。且有拉八坂丸之工作。實況潛水艇之工作。實況海藻魚介等類。皆造有模型大有生動之狀態。

(完)



經濟

王道國家之民族問題與經濟統制

丁莘白

目次

引言

A、民族問題

1、民族意識

2、民族意識與國家意識

3、民族自決與民族大同

4、民族協和與東亞民族聯盟

5、恢復民族固有精神

B、經濟統制

1、社會進化

2、資本制度社會

3、經濟組織的改造

4、經濟統制的實際方案

結論

奉天市政公報

經濟

引言

凡民族之能融洽無間者，必有賴於民族意識之溝通、與經濟制度之統制、日滿兩國互相提挈以來，盛主于經濟界中，急辦日滿經濟統制之度，然而我則信，在辦理此經濟統制之前，無寧恢復民族固有精神、建設民族意識、為先急之務、辦理經濟統制時、探求民族自決、為兩國國民之共同使命、蓋有不可忽視者也、

以此，我先以民族問題為中心，再探索經濟設施、以作研究之基礎、惟茲所揭、僅寥寥數大綱、其中思想、欠于緻密之處、在所難免、尙望諸前輩不吝賜教指正、曷勝樂幸、

A 民族問題

一、民族意識

民族是自然發展的產物、以自然力為基礎、自人類為抵抗自然界的壓迫、而維持生存、最初就經營團體生活、團體生活的最初形態、就是性的結合、性的結合、發

展而為家庭、在狩獵經濟時代、無一定的居住、所以無固定的家庭、到了農業經濟時代、共同血統和生活、遂結合一定地方的人、形成一個部落、以後各部落之間、互相往來交通、遂自然發生共同的語言、又因不絕的互為婚姻、更形成共同的血統、又因為同住一地、同戰一敵、或遭遇同樣的運命、遂生出同樣的生活方式、風俗習慣、和信仰、民族乃是在社會發展過程中、自然而然的產生出來的血統相同、語言、生活、宗教、以及風俗習慣無甚差異的一羣人的集團、

一個民族的份子、視爲自己和民族的關係、以及自己民族和別種民族不同的思想、這便是民族意識、是構成民族的主觀條件、因為有了民族意識、民族思想才會發達、民族才能團結、一個民族之所以渙散的、就是因為民族意識不著發達、民族意識不發達、民族內部的各份子、對民族便沒有存亡與共的觀念、一個民族、要公認別種民族所同化所消滅、便須有堅強明確的民族意識、有了民族意識、才能認識、保持、並且發揚自己民族的精神和文化、沒有民族意識、固然不能認識自己民族固有精神的特點、和固有文化的價值、同時、且不覺自己

和民族的關係、努力圖謀民族的生存和發達、一個民族獨立生存之自信力、以民族意識為基礎、所以民族意識的強弱、便可以決定民族地位的安危、

二、民族意識與國家意識

滿洲國乃是種種民族集合而成的、複合民族性的國家、所以民族與國族不相同、因為國內包含許多民族、民族與國族既有區別、民族意識和國家意識、也自然劃分、在這種國家內、不是民族意識克服國家意識、就是國家意識抑制民族意識、但是滿洲國領域之內、所居住之各民族、如果經濟上、政治上、和社會上的地位和權利、沒有差別、各民族間的國家意識、定會抑制民族意識、而處於鞏固安穩的地位、反之、滿洲國內民族在政治上、經濟上、和社會上的地位、如有懸隔、則國內的民族意識抑制國家意識、日處於不安的地位、

三、民族自決與民族大同

民族自決的要素有三、第一滿洲各民族、自求解救、第二各民族協和、第三東亞民族要大同、民族自決就是達到民族平等的一條大道、所以民族自決、也可以說是民族解放的手段達到民族平等的目的、一個民族無論如何

落後、關於該民族內部一切政治上、經濟上、和社會上的事情、應由該民族自己決定和主持、

歷史上常有一個民族、因為要完成內部的建設、或為外部民族的壓迫、要別種民族的物質上和精神上的援助、這種民族的互助、須有一定的界限、援助別人的民族、不應該因為援助別人、而犧牲別民族的自決、受人援助的民族、不應該因為受人援助、而犧牲自己的自決、各民族自決而互助之過程中、隨自然的趨勢而同化、

兩個以上的民族、站在平等的地位、自然的同化起來、乃是民族大同、這種現象、是在民族的過程中、必應有的、滿洲國內、漢滿蒙各民族、事實上已成爲各民族互相同化、彼此沒有什麼多大的差別、將來、大和民族朝鮮民族、和滿洲各民族亦是必由民族互助而成民族大同、

四、民族協和與東亞民族聯盟

滿洲建國之意義、首要解於弱小民族、而復興東亞固有文化、次則爲安定日本國民生活、與確立東亞民族之聯盟、滿洲國強盛起來、不但要建立民族協和之地位、還要對於亞洲負一大責任、我們應要決定一種政策、濟弱扶傾、才是盡民族的天職、對於中國民族要扶持印度

民族須行自決、再促進歐美各民族之協調、要造成大亞細亞、第一步便須國內民族協和、在民族協和的運動上、強大民族所負的責任、是不侵略弱小民族、弱小民族的責任、是不爲人所侵略、弱小民族自身不振作、強大民族、就有侵略之隙、弱小民族能够自決、強大民族才沒有侵略之機如果自己還在別民族宰割之下、就大倡民族協和、那不僅是民族協和的罪人、而且是東亞民族聯盟的罪人、

所以滿洲國對東亞民族聯盟應負責任、第一步便是使滿洲國內民族協和、滿洲國內民族協和、就是實行東亞民族聯盟之起點、我們在滿洲國內、尋東亞民族聯盟、不要在滿洲國之外、尋東亞民族聯盟。要在國內民族協和上、求東亞民族聯盟的實現、不要在國內民族協和外、求東亞民族聯盟之成功、東亞民族聯盟、若不建築在民族協和的基礎上面、決不能實現、即能實現、也不過是弱肉強食的侵略主義、東亞民族聯盟、是民族協和的理想、民族協和是東亞民族聯盟的實行、

五、恢復民族固有精神

現在、一般的人對外就是鄙視、排斥、畏懼、

依賴與特外的心理現象，同時並存民族精神的消沉，做此就可推測了，一個民族能够生存，完全靠民族的努力，民族的自信力，是由民族精神而決定，民族地位，即使危險，如果能够保持民族精神，還可以團結努力，以恢復民族的地位，古人說，「哀莫大於心死」，如果心沒有死，民族的地位，怎樣低落，都可以從新恢復起來，民族的心一死，該民族自然被別人宰割，藉助善鄰，草草建國之滿洲國內民族，應要絕大的覺悟，滿洲國民族，若失了民族的精神，民族地位恐怕要陷於永劫不復的狀態了，民族精神沒有失去，滿洲國漸々強盛，民族協和的基礎鞏固，東亞民族聯盟才能實現，

日滿民族的協和，應在滿洲國內各民族自強上做起，滿洲國內各民族不振作，只依賴別人，則失去日滿民族協和的根本意義，民族的強盛，有賴於保持民族固有精神，滿洲民族的固有精神是建築在忠、孝、仁、愛、信義、和平的道德上，我們要恢復民族的固有精神，才能發生自信力，即能強盛起來，

B、經濟統制

一、社會進化

從歷史上看，人類社會，自原始之至現在，已經幾度變遷，任何社會制度，決沒有永久不變，既然從古到今，就是進化起來的，此後就當然要進化上去，決不會進化到現在，忽然停止，現在的社會，決不能說是非常完美的制度，完全的狀態，既不能實現，且不可實現，人類的努力，在求向上進步，不在求滿足現狀，每個社會制度，必優於過去的制度，而劣於後起的制度，每個社會的制度，必由過去的制度裏面發生出來，而自己又產生後起的制度，每個制度，一定經過形成、全盛、和衰微的三個時期，這些原則，當然也可適用於現在的制度，現在的資本制度，確已經過了形成和全盛的時期，而入於衰弱時期了，所以根據社會進化的原則，資本主義將來必然消滅，資本制度雖然優於過去的制度，却不能不劣於後起的制度，資本制度當然要位於進步的新制度資本制度的胎內，會發生新社會的萌芽，發達滋長，達於成熟，以突破舊社會的母胎而成立，這新親胎兒，就是無掙取的經濟統制制度。

二、資本制度社會

資本制度社會裏，有五個特點，

第一就是私有財產、資本制度社會、生產手段歸各個人私有、而不歸國家社會公有、所以社會上發生、所有生產手段的資本階級和沒有生產手段的勞動階級的區別、然有這種階級的區別、資本就會成爲掠奪的工具、

第二就是自由競爭、資本制度社會、極力主張個人的經濟行爲、要有充分的自由、各個人之間、行充分的自由競爭、一切生產、是收得利潤爲目的、不能爲民衆需要而生產、

第三就是勞資階級的對立、資本成爲掠奪工具的時候、就要先有掠奪的主體、和被掠奪的客體、資本本身雖不能成爲掠奪工具、一定要有人利用他做手段、去掠奪別人、才能成爲掠奪工具的、所以掠奪的資本階級及被掠奪的勞動階級、利害衝突、便成對立現象、

第四就是大規模經營、大規模的經營、固然不是資本主義特有的、但是從歷史上說、大規模經營、是和資本主義、同時發生、同時發展的、從性質上說、資本主義離開了大規模經營、就不能成立、這種大規模的生產、才能充分實現其獲取利潤的目的、

第五就是營利生產、私有財產制、自從遊牧社會破壞

以來、就已成立、因爲那時以前的生產、是自足生產、而不是營利生產、營利的生產、是資本主義的精髓、然而無剝削的經濟統制社會的實現、營利的生產、就要消滅、總而言之、財產私有制、掠奪的現象、以及大規模的經營、都要在營利生產的條件之下、才能構成主義的要素、

三 經濟組織的改造

經濟組織的改造、就是舊經濟的破壞、和新經濟的成立、這種章程、乃是歷史發展的產物、不是突發激急的變動、歷史發展的產物、是隨自然的條件而演進的趨勢、不是以人爲的暴力而造成的結果、舊經濟組織在他能滿足社會的需要的時期內、人爲的暴力無法可以破壞、新經濟組織、在他成立條件、還沒有具備的時候、人爲的暴力無法可以建設、舊經濟組織的破壞、和新經濟組織的建設、是隨自然的條件漸次發展的、行使暴力也無效用、

從資本制度本身的矛盾觀察、資本制度、早晚也必歸於破壞、在資本制度生產之下、自由競爭也不得避免的、因爲資本家生產的目的、是在得利潤、欲實現利潤必

須吸收顧客、佔領市場、而改爲股份的大企業、企業歸合的結果、就是一二大企業獨占市場、獨占一發生、自由競爭就自然消滅、這是資本主義本身所含的一個矛盾、也就是現在經濟組織改造的可能性、

資本制度的目的、是在營利、在謀利潤、如果這個目的不能實現、資本制度就要失去存在的作用、而起於破壞、但是、資本主義的生產越發展、國內獲得利潤的機會、就越減少、資本主義越發達、則資本集中、定期的經濟恐慌一發生、陷於失業的狀態、社會的購買力越減越少、生產過剩的商品、無處可售、過剩的資本無處可投、於是利潤不能實現、資本主義生產的目的不能達到、而資本制度的組織、就要因之破壞了、

資本主義的各國、因爲爭奪市場、必然的由經濟戰爭、進而爲政治戰爭、軍事戰爭、國際間的戰爭、一經延長而擴大、各民族協和的運動、一定會有發展的可能性、各民族應順天意、不致因目前的目的達到而分裂、更不致因利害關係而反目、東亞民族、實在有趕緊組織東亞民族國際的必要、東亞民族應團結堅固、行動整一、更須有最高的統一機關、担任東亞民族國際的作戰計劃

和指導、這東亞民族聯盟的最高指導者、是日滿兩國、東亞民族聯盟的基礎、在於日滿經濟統制上、

四、經濟統制的實際方案

一個社會制度之所以成立、是有他的精神的條件、和物質的條件、一種社會制度的所以破壞、也有他的精神條件和物質條件的原因、一個社會制度之所以成立的精神條件和物質條件沒有消滅、這種社會制度、是不能破壞的、同時一種社會制度、所以成立之精神條件和物質條件沒有具備、這種社會制度、是不能發生的、企圖建設新的制度、是我們的理想、而精神的和物質的條件、却是現實要建設日滿經濟統制之度、一方面具有高尚的理想、別方面顯及客觀的現實、他應以現實爲基礎、以理想爲目標、去組織日滿經濟統制之必要、偉大的東亞民族聯盟的思想、一方面根據社會進化的潮流、具有高尚的理想、別方面認識社會進化的條件、應確定切實的步驟、所以我們研究日滿經濟統制、一定要注意他的全部、才能領會他的真正精神和價值、

建設日滿經濟統制制度、是實現王道政治的實際問題、王道政治的根本理想是仁愛道德、具體方案是經濟統

制、仁愛道德是治本、經濟統制是治標、以仁愛道德爲本之日漸經濟統制之辦法、不能詳細說明、以下祇提出幾個綱領、作爲吾人研究的基礎、

一、發達國家生產力

(一)一切獨占性的產業如鐵路、電車、自來水、電燈、瓦斯、道路、機器等都應該公營、這些產業、如歸私人經營、最易使資本家剝削消費者而妨礙社會的公益、所以一切獨占性質的產業、其有關於全國的、應由國家經營、其有關於地方的、則歸地方政府經營、

(二)私人能力所不能辦之產業、如大規模之開墾事業和航業應該由中央或地方政府經營管理、

(三)烟、酒、食鹽之類、於國民健康有害、或於人民生活有密切關係之產業、應歸公營、

(四)大規模之墾荒事業、在全國維持治安之後、也由國家即刻管理、

(五)發行內國公債 募集私人股款、舉辦公私合營的產業、

(六)實行保護關稅、

(七)國家設立全國生產統制所 調查生產與需要情形

奉天市政公報 經濟

(八)經濟的剩餘、利用於社會事業

二、節制私人生產力

(一)以累進稅率 徵收所得稅、尤其是財產所得稅、

(二)以累進稅率 徵收遺產稅、

(三)以法律定規多子平均繼承制、

(四)應各產業和各地情形規定最高限定的勞動時間和最低限度的工資、

(五)制定工場管理法 委派工廠監督官 以改良工場的設備和工人的待遇、

(六)制定強制的勞動保險制 保險金的一部、應由資
本家替勞動者支付、

(七)確立工人分紅制 資本家所得利潤、應劃分一部
分配與工人、

(八)健全之成人 應盡力從事生產工作、

(九)對於生產工作者、或有力勞動者、宜給與衣食住
之保健、教育、娛樂、救濟之機會

(十)革除人與人之間 互相剝削、以全階級人謀幸福

三、土地權的整理

(一)政府命令地主 自行報告土地價、按其土地價格

七

抽累進稅、或照價收買、

(二)沒收逆產充固有、

(三)人口增加 和交通發達的結果、地價因而自然增高應收公有、

(四)土地的私有權、雖因社會進化的法則、不容許將他立刻取消、然而却不能任其自由發展、須加以限制、

(五)設立中央土地信用機關 援助農民購買土地、

(六)國家應設立土地銀行以長期低利借資金與貧農、以購置土地、

結 論

滿洲國捨去狹義之愛國排他主義、取廣大博愛之路、純以東亞道徳之尊崇禮教代替優畧主義、因特別關係、於短時期組織新政體、在內憂外患夾攻之下、一切制度應以軍政爲中心、政府一方面以武力、除國內外之障礙、積極建設交通、確立財政、一方面勵行王道文教、開化兩國人心、德治國家內、各民族協和 全階級之人、在國民立場之下、協力和作、人民覺以無國家則無自我、無自我則無國家、爲各民族之綜合家族、民族之元首、爲綜合家族之家長、萬民一體祖孫一心、天人合一之大

義 爲新國民之信仰、

八

善鄰日本、開示天稟 顯彰靈性、啟發靈能、並保持東亞固有文明之精華、利用厚生之物質文明、亦竭全盛、明治維新以來、日本人口驟然增加、急須天然質料之供給、推南北美排斥日僑、南洋各島再無移民之可能、滿洲大陸、天然質源豐富、人口稀罕、大和民族之移住、爲人口之自然調和、於茲日滿兩國之關係甚爲密切、日滿民族之協和、爲唇亡齒寒的生死問題、無日本則無滿洲國、無滿洲國、即無日本、日滿兩國爲互立互信互生之國家、因此、日本爲滿洲建國、退出國聯、以賂國運、首先承認滿洲國獨立、日滿之提掣、爲樹立東亞民族政策之表現、日滿兩國確立單一化而無剝削之經濟統制制度、爲東亞民族聯盟之根本所在、此方針、在將來爲日滿兩國、決定其亞洲政策之基礎、日滿亞洲政策之實現、即世界大同成立之日、日滿兩國應建設無壓迫無剝削之經濟統制制度之後、先作極東聯盟、再行指導中國印度、結亞洲民族聯盟、最後連絡世界各民族、組織「民族國際」此所謂以仁愛道德治國之極高理想之實現、

雜俎

秋蟲鳴聲記

曾靜軒

日將暮。兀坐書齋。手披漢書一卷。口唱大風之歌。少焉皎月東升。光被山城。秋樹無聲。萬籟冥寂。余曰。今夕何夕。非詩酒歌詠之良管乎。言未已。而庭階之外。蟲聲倏起。衆聲激揚。敲瓦敲韻。遂捲卷而踞齋之。始焉切切私語。柔弱纏綿。輕細已甚。如嫠婦之含酸飲泣。而孤帷自憐也。既乃嗷嗷鳴呀。如孤臣孽子之痛哭流涕。而流涕倦戀也。其疾徐斷續。悲感憤慨。則趙瑟燕琴。歇聲未渺。而叱咤噴呀。脫葉驚秋。又若塞外胡卒。日暮而吹笳也。余聞之咸成焉。亦若憐。若悲。若歎。若泣。若有與之相感者。遂拋書下榻。驚川四顧。則月明星稀。樹靜無風。但聞聲唧唧。而不知所感。余曰。嗚嗚悲哉。此秋蟲也。胡爲乎鳴哉。夫天之生物也。近春者樂。近秋者哀。秋之爲序。司刑官也。嚴霜下降。百草彫零。則天地山川。改觀變色。而黽黽蟪蛄之生。鮮克存者。管子曰。人之將死。其言也善。鳥之

將死。其鳴也哀。韓子曰。物不得其平則鳴。鳴者鳴其不平者也。雖然世界一鳴之場也。古今一鳴之時也。是非得失一鳴之事也。萬物一鳴之器也。詩書一鳴之史也。聖賢豪傑其善鳴者也。奸邪小人其鳴之不善者也。鳴之以風雷。則天地之不平。鳴之以俠客。則社會之不平。禽獸草木昆蟲。則感於時之不平而鳴。人之不平者而鳴。則感於遇之不平而鳴。屈靈之騷。丘明之傳。仲尼之春秋。皆憂時憫世。感於遇之不自已。而述其憤懣。以垂教後世。皆善鳴者也。世目之爲聖賢豪傑。至若盜跖、桓魋、李斯、趙高、蔡京、秦檜、之輩。殘民毒國。粉身碎首。猶有餘辜。鳴之不善。貽害於人大矣。世目之爲奸邪小人宜哉。然則是古今無時不鳴。萬物無物不鳴。亦無事不鳴。雖鳴有大小。有美惡。有當否。有感於時。有感於遇。其所以爲鳴者一也。豈止秋蟲之鳴云爾哉。

平原君斬笑蹙者美人頭

書後

竹靜軒

史稱平原君美人笑蹙者。蹙者至平原君門。請斬此美人頭。平原君不肯許。門下客以故多去。後竟斬之。客復如初。余謂平原善於待士。不可謂善處此美人也。孟子曰。食色性也。人之大欲存焉。孔子曰。吾未見好德如好色者也。傳曰。如惡惡臭。如好好色。夫所謂好色者。即此美人是也。所謂好好色者。即好此美人耳。所謂大欲者。即欲此美人耳。故太王好色。而愛厥妃。文王好色。而思窈窕。蓋人之情也。如平原者。好色者耶。抑非耶。如不好色。則美人何來。且何以必美者。如好色。則以一笑之故。而殺此美人。平原將何以爲情乎。若曰不殺之。則客將盡去。殺之。則客皆復來。此猶陋說也。平原果推其愛美之心以愛士。則士必不肯去。雖愛美人何傷。若推其愛士之心以愛美人。則雖即投轄挽客。而客不能留。而况殺此美人乎。必欲殺之。而後客即不去。平原門下士數千。使皆去。將盡殺美人乎。平原之美人雖多。未必如其客之多也。抑將別有說乎。不然。則是平原門下士。皆嫉妒惡色之人。固碌碌無所長短。養之雖多。亦奚裨歟。昔管仲待士。設女閭三

百。越王爲士。使罷女纓襪。當時之客。不以爲非。獨平原之美人。於蹙者以一笑。而門下客。遂致其死命耶。吾故謂其無取也。雖然。人情所不能止者。聖人不禁。平原能割所愛以待士。斯亦難能而可貴矣。然則烽火一頰。而褒姒勝於鑄京。六宮一笑。而太真經於馬嵬。爲美人者。一頰一笑。當慎旃哉。

附平原君列傳(節錄)

平原君家樓。臨民家。民家有蹙者。蹙踰行汲。平原君美人居樓上。臨見大笑之。明日。蹙者至平原君門。請曰。臣聞君之喜士。士不遠千里而至者。以君能貴士而賤妾也。臣不幸有罷癢之病。而君之後宮。臨而笑臣。臣願得笑臣者頭。平原君笑應曰。蹙者去。平原君笑曰。觀此豎子。乃欲以一笑之故。殺吾美人。不亦甚乎。終不殺。居歲餘。賓客門下舍人。稍稍引去者過半。平原君怪之曰。勝所以待諸君者。未嘗敢失禮。而去者。何多也。門下一人。前對曰。以君之不殺笑蹙者。以君爲愛色而賤士。士即去耳。於是平原君。乃斬笑蹙者美人頭。自造門。進蹙者。因謝焉。其後門下。乃復稍稍來。

鷗波吟集

春雨 春風 春花 春月

滋新 王家鼎

春雨如芥草木榮。養花天氣不宜晴。蒼微吐蕊渾無力。芍藥含苞却有情。碧浪平堤三尺漲。紅泥吐憤一犁輕。小樓昨夜難成夢。臥病虛看滴溜聲。

廿四番風扇太和。鴛鴦社鼓唱春歌。桃溪解凍消冰鑿。杏苑傳聲響玉珂。泗水舞雩童冠集。蘭亭修禊咏觴多。紙鸞得遠青雲志。從此扶搖上大羅。

待到百花次第開。熙熙盡上在春臺。飽迷人眼紅兼紫。香輦馬蹄去復來。曲曲畫欄添午韻。聲聲鈴語報黃回。嫣然似共東風笑。好對枝頭把酒杯。

一刻千金夜色清。月輪皎皎亦晶晶。如鉤映水鮫魚避。似鏡懸枝隼鳥鳴。照讀銀須燈火共。良遊不用擲珠明。沉沉院落人都靜。惟聽高樓長笛聲。

仲魯 謝桐森

陰雲漠漠過山城。臥聽風來送雨聲。芳草有心留宿潤。繁花無力護羣英。這天烽火愁銷滅。獨地伏機待發生。鴉鵲不知春臘臘。桑田柳陌噪新晴。

奉天市政公報 雜俎

風去春來見化工。百般生意縱因風。心驚躍鯉潛清沼。目送飛鸞上碧空。幽谷傳聲知草偃。晴沙解凍覺冰融。遊人願借吹嘘力。常得花朝信息通。

鈞閣 高毓衡

小樓昨夜溜春懸。破曉廉纖尚枕邊。村酒幾家寒食節。鴛鴦到處賣花天。桃紅露濕燕支水。柳綠堤縈翡翠烟。待澤鳴榔益望慰。綠旗風暖看耕田。

又是春風浩蕩天。流光如駛苦年年。重三和暢蘭亭會。廿四連番花信傳。幾輩舞雩沂水側。何人光館玉關前。閒携柑酒聽鷗外。又看兒童放紙鸞。

一自寒梅領袖來。百花蓓蕾逐番開。如酥小雨加滋潤。似剪和風妙化裁。拾翠衣香迷蝶夢。尋芳鞦韆試龍媒。繁華滿眼春無限。常願東皇駐不回。

一刻千金論價錢。清宵月色正團圓。鞦韆院落照紺帶。楊柳樓臺闌管絃。桃李芳園思太白。煙花揚郡老樊川。獨憐窈窕四更起。猶盼玉人歌舞還。

孟南 趙鵬第

疎疎密密復寥寥。蓬背驚心薄暮寒。山後山前雲沒潤。舍南舍北水平灘。潤來碧草春猶淺。灑向柔條露未乾。

三

小園堂西底不遠。斷腸人倚玉闌干。

魚翅爲飛取次探。幾番花信正春酣。特糝陌上麗人麗

楊柳隄邊三月三。吹度玉關情未已。夢回金谷意何堪。

舞雩往事難重省。載酒深宵更一談。

蒲團紅紫繡成堆。日向花間醉幾回。夢筆已歸才子少

倦態又見美人來。蒼松翠柏森森秀。濃李天桃靚靚開。

我欲緣差天上奏。春風春雨莫相催。

白榆歷歷夢重重。咫尺關山已不同。風葉如潮勢洶涌

冰輪出海影玲瓏。高樓萬瓦參差碧。小院孤燈寂寞紅。

莫問悲秋圓缺事。春來鄉思改無窮。

秀夫 王文華

細雨連宵冷透帷。尋芳幾度恨佳期。小樓一夜催詩急

孤館三更入夢遲。牆外桃花紅窈窕。庭前柳色綠絲絲。

晴來好買遊春屐。似剪平蕪到眼宜。

芳園夜宴錯杯盤。皓月窺人與未闌。一片空明懸寶鏡

數枝飽冷上雕闌。空樓香霧琴琴潤。隱約燈光燭淚殘。

美景良辰爭共賞。人生能得幾回看。

(月)

稻農 閻傳斌

芳園乘燭負心期。選勝窮幽幾日遲。放眼不堪天渺渺

遊踪却阻雨絲絲。苦吟搔首詩難就。好解愁腸飲最宜。

幸有窗前生意在。苔階新展綠差差。

連朝苦雨望庚晴。得意郊原策馬行。蘸水柳枝眠又起

醉人花氣送兼迎。舟楫三兩飄斜影。院落鞦韆遞笑聲。

最是丁東簪鬢動。却從銜宇聽鶯鈺。

長街處處賣花聲。日麗風和放早晴。鬱柳天橋相映帶

玉梨文杏共輕盈。一枝清供銅瓶水。十里芳尋鐵甕城。

莫道繁英零落盡。綠章願與奏通明。

爭說秋宵月更多。春宵月色竟如何。纖纖柳外窺人靨

澹澹花間映面醅。分影粧臺羞乍啟。爭輝燈市玉新磨。

遲眠最愛千金夜。莫放韶光取次過。

蒙吾 楊成能

鳴鳩斷續雨聲中。酥潤郊原入望同。靦柳平添千疊翠

山桃已褪十分紅。媽涎古甕盤紆潤。燕壘新泥補綴融。

一枕青溪詩夢醒。戲描水墨學南宮。

百五韶光斂雨前。麥花輕漾浪龍連。迴廊夜靜鳴鶯馬

平野朝晴放紙鸞。解箠離園筠粉散。吹綿瀨岸柳絲纏。

路旁十里珠簾捲。頭上春鷹年復年。

淡雲微雨遇花朝。蠟屐尋花各見招。臨落回眸呈一笑
闌林羅日惜多嬌。自窮陶賞萃芳若。莫成無生賦隕莖。
九十韶華真彈指。買春願與擲金貂。

憑軒起問夜如何。近水樓臺得月多。一帶銀蟾光遠近
滿身香霧影婆娑。娟娟最愛梨雲映。澹澹還宜柳浪拖。
紆珍情愫何所託。且攜檀板坐長歌。

詞三 思 詩

應嫌花國起紅塵。昨夜聲聲入夢頻。未許魂驚樓上客
但宜氣潤畫中春。風梭織水重重綠。柳線穿珠點點勻。
好是江山嬌欲滴。十分光景一時新。

幾分薄暖拂晴沙。解凍消冰薄浪斜。楊柳含銀舒倦態
海棠帶笑鬥芳葩。蒲帆十幅無心試。桃浪三篙得意誇。
載酒尋詩修禊事。玉珂聲裏報同車。

尋得山城桃李蹊。清歌妙韻鳥爭啼。幾分嬌態迷人眼
一段幽香逐馬蹄。林裏黃鸝爭度倦。簾前粉蝶亂飛低。
故園此日風光好。酒到沉酣日已西。

那怕風高射斗牛。依然皓魄似清秋。光欺燈火家家市
韻惹聲歌處處樓。每與梨花輝夜半。幾從柝鼓上城頭。
千金一刻曾無價。多少閒情在玉鉤。

素文 梁玉書

奉天市政公報 雜俎

一雨能消九陌塵。無邊光景一時新。神游剪燭巴山語
與阻尋芳泗水濱。淺草香泥盤馬地。綠蕪新漲打魚人。
小樓徹夜聽難盡。喜見郊原草木春。

昨夜星辰昨夜風。漫天飛絮掃殘紅。清溪及海欽時君
解凍揚仁驗歲功。春禱三揚天地外。筵開四座笑談中。
先生杖屨優游久。大雅能容萬國同。

東皇著意示陽回。萬彙無煩羯鼓催。秦谷萬花呈錦樹
招雲一現湧樓臺。尋春天寶聯鸞飲。說法維摩微笑來。
一切有情皆不朽。愛花取次却灰開。

桃李成蹊玉洞沉。勝游乘榻意何深。良宵苦短星梁落
好夢難尋枕體吟。激盪一杯人月影。蒼茫萬感去來今。
無邊煙景涵虛裡。大地華嚴夜夜心。

無題

王癡生

郎上孤舟儂上樓。依依作別幾回頭。柔腸有意因誰斷
粉淚無人只自流。愛到深時翻是恨。情於濃處轉成愁。
輕盈灼灼憐孤影。恨看西風落葉浮。

夜深擁被數寒更。月影湛涼樹影橫。未了相思入夢
嗒乾心血厭離情。恨他薄倖人無信。恨我韶華浪存聲。
萬種寂寥空假個。獨眠樓轉到天明。

和王癡生無題原韻 徐適文

五

話別依依懶上樓。問君幾日唱刀頭。也知郎意如儂意

祇怕風流是水流。蠟燭成灰終有淚。鴛鴦入夢更生愁。
布衣如鐵獨眠苦。况是道途落葉秋。

遙聞柝響恨三更。料得玉人一相橫。何日何時重晤會
相依相倚話離情。敢將楊子雕蟲技。載和冬郎雜鳳聲。
更欲與君謀一面。元宵共賞月華明。

和王癡生秋日七絕六章

鈞叟

歲序悠悠律轉秋。人情物理箇中求。幾時會飲花前酒
彼此同銷萬古愁。

蓬島柴門久閉關。芒鞋踏破萬重山。而今仙侶知元妙
贏得清風一相閑。

苔荒庭院雨晴初。竹影秋光匝敝廬。掃葉烹茶無箇事
日高閒曬腹中書。

平湖恰好泛舟遊。人影波光水上浮。碧落悲秋數行雁
瀟湘一路話從頭。

鄉村樂處縹桑麻。塢圃秋光菊有花。比戶催科無借累
閒情最好是吾家。

樓船載妓入錢塘。詩酒聯吟字句香。更咽淺斟且低唱

恐驚沙上野鴛鴦。

王癡生大吟壇以秋日七

絕六章索和甫次韻四

首鄉人招飲適蓮客來

續成之

阮叔昂

楓葉紅飄漢苑秋。少年樂事渺難求。驚心獨有天邊雁
寫出斜行一字愁。

秋老依然客遠關。江楓夕照憶家山。信知北地飛霜早
贏得三農意態閒。

澗水澄清白露初。菊花好置在吾廬。愛他幽踏真吾侶
供向軍持伴讀書。

一夢龍亭憶舊遊。(幾年于役染苑朋。併集龍亭以益
酒釋兵糧爲題各賦七律一首) 遼東小隱任沈浮。塵心不
肯隨秋老。猶愛黃花插滿頭。

續次王癡生吟豪秋日原

玉二一首即乞斧政于蓮客

記付把酒話桑麻。轉眼西風到菊花。自笑頻年常作客
窗明几淨即爲家。

臥看煙露滿迴塘。風動簾櫳桂有香。怪底詩思寒入骨
霜華如雪覆鸞鴦。

和王癡生秋日七絕六章

原玉

無爲主人

五色妝成大地秋。年豐物阜更何求。陶然一醉黃花酒
只覺歡欣不傷愁。

蕭颯西風透玉關。蛩吟蟬噪滿秋山。愧無好句酬同調
惹得閒人意不閒。

最好時光九月初。青松紅樹繞遠廬。題詩不用薛濤簡
盡向芭蕉葉上書。

我亦登高汗漫遊。林泉深處野雲浮。秋光勝似春三月
燦爛紅霞滿頭。

落葉繽紛亂似麻。鮮妍三徑有菊花。阿儂不是彭澤令
也住門前五柳家。

閒尋野趣過池塘。一片殘荷葉亦香。碧水澄清魚自樂
白雲影上宿鸞鴦。

奉天市政公報 雜俎

敬和癡生大兄秋日七絕

六章

劉文博

梧桐落葉滿庭秋。月冷風輕不可求。老去一身隨處好
登高何事動鄉愁。

楓林霜葉漫鄉關。隔岸紅蓼對晚山。有酒當邀明月飲
百年多故一身閒。

織情盡在月來初。一片清秋入草廬。兩字功名何處是
短檠獨對故人書。

恨望烟霞憶舊遊。劇憐浪跡似萍浮。等閒且盡杯中酒
莫讓蘆花白了頭。

秋雲如絮雨如麻。愛道疏籬菊有花。待到夕陽描瘦影
西風先認野人家。

殘花敗柳映橫塘。幾個漁舟戴酒香。風折蘆花秋瑟瑟
夕陽沙暖睡鸞鴦。

寄正心正中兩弟夢安王正文

八月邊秋見早霜。江風寒雨阻高岡。無情石燕吹黃葉
垂萎庭花散晚香。雁齒不齊添水澗。蟾容欲滿滿寒長。

今宵千里同惆悵。夢裡合須聚一堂。

七

南北支離憶弟兄。秋風尤緊故園情。空庭月好憑誰賞。絕塞鴻歸有我迎。年少早知傷遠別。饑寒相逼各長征。遙期白髮親常健。會向家山買犢耕。

白雲南望古遼東。十里昭陵木葉紅。鄉野漁樵安亂世。江天旅客憶長風。歌從彈缺求知己。穎欲脫蓬嘆主公。兄弟共看今夜月。清光開處恨隨同。

曉霞歸袂遠村烟。榆柳飄零劇可憐。萬事未能相得意。一生看已到中年。家書乍展緣郵緩。旅恨平添怕月圓。夜靜斗移人未寢。西風催夢向南天。

迴韻和夢安大舅並呈慕

石孝恭諸大人教正

程熙文傑明

勞燕分飛各一天。經秋共看月團圓。未嘗作客悲丁壯。生怕依門苦老年。回首家山多夢想。關心兄弟半於憐。連牀大被期何日。欲托相思逐晚烟。

三處鄉心一樣同。誰將離合問天公。欲傳消息憑歸雁。堪告邊城起大風。不覺連朝霜又白。驚看八月葉初紅。難尋兩弟西南路。我在淞花江岸東。

爲受僥福作筆耕。雲帆一棹試長征。浮沈此地延朝暮。寒暖何人解送迎。白雁未能遷客恨。金風觸動故園情。遙知瀟水中秋夜。定必庭闈盼弟兄。

枉自相期話一室。愁人羈旅夜偏長。邊陲但覺添秋思。襟袖何曾惹桂香。有用琴書焚北道。無情風雨逼南岡。邇來多少淒涼意。更見胡天八月霜。

歸燕

阮叔昂

許筑香巢情不疏。秋來也忍賦歸與。鄉思縱屬關心緊。繡箔應知自此虛。願結流鶯他日友。還憑歸雁數行書。明年莫負春光好。望爾重來慰索居。

秋風

阮叔昂

綠爾金風至。新涼漸覺歸。拾衣宜預點。團扇不須揮。披向何方詠。梧微一葉飛。擬題殿子賦。星月耀庭闈。

秋露

阮叔昂

莫向花間立。新秋露已濃。羅衣涼有信。錦襪濕無踪。別淚隨珠落。寒光掩月容。庭前聲滿滿。深澤思三農。

學生文藝

尊師取友

市一校 孟慧英

同學們！我們自小至大，一切事務都由於父母教導的。但是我們在這過程中，不全是靠著父母的改過。還得到學校受師長的教誨。因之到入學以後，一切都由師長教導了。那麼師長對於我們的關係何等密切；所以我們把師長要當父母看待。況且師長具和藹的態度，熱誠的心思，每天消費了許多的心血，來循循的誘導我們，使我們學識增進，品行純潔，有生活獨立的本能，成爲優良的國民，作將來的主人翁，不愧天賦爲萬物之靈，該多麼愉快呢？然而師長對於我們有這大的恩惠；那可以不知報答呢。此外還有同學和我們是最親切的，因爲同室聚首，朝夕切磋琢磨，不啻兄弟姊妹，所以對於言行淑善的，我們要模仿他，以便互相研究功課，互相勸善規過，這樣我們的學品自然優良了，那末我們怎樣尊師取友呢？像今日給師長送點美的食品，明日送些禮物，就算尊師嗎？不是。因爲師長對於我們的情誼，是非常的誠摯，若那樣的作法，我以爲不是尊師，反是輕視師

奉天市政公報 學生文藝

長而貶他的人格了。至於取友也是要有正確的眼光，不是一味盲從的。若沒有精確的眼光，恐怕同流合污而有莫大的害處哩；現在依我個人的管見，關於尊師取友的方法，分晰於下：一、要時時的不忘師長訓誨的話。二、對於師長要有禮貌。三、要遵從師長的命令。四、將來的言行也要依師長的話去作。以上四項是說尊師方面。至於取友呢？一、同學言行純良我們要積極模仿。二、學友勸我要誠意的服從。三、要取友的長處而補我的短處。以上三項是說取友方面。總之，我們無論求學作事，對於尊師取友這句話，是要格外重視而不可輕忽的呀。

積財千萬不如薄技在身

市一校 郭貴珍

人們必定要治產，爲免掉將來的飢寒，治了財產，不但一生的溫飽不用憂愁，並且能使一生享受榮華富貴的幸福，因此世人看財產很爲可貴。您不看那一般人的吃苦耐勞，東奔西跑的，爲什麼呢？都是要積些財產罷了

，財產是有形的，凡是有形的東西用之易盡，因為我們生活，每天不能不耗費的，既然有了耗費，財產便會一天一天的減少，不但這樣，如遇水、火、盜，賊不能不受重大的損失，這雖然是百年不遇的事，可是俗語說得好：「坐吃山空」一旦財產罄盡，而又束手無策，便免不了覬覦他人的財產了，由此而生出種種不仁之心，以致盜賊，詐騙，無所不為，結果成爲社會上一個敗類份子，可是我們如果有技能在身，可以貢獻於社會，社會必能給我們相當的報酬，於是我們一生的衣、食、住，就較比有財產的都安穩了！況且技能用之不窮，財產用之有盡，若能有薄技在身，可以說比積財千萬還要可靠，有技能可隨時隨地治產，不致流爲無業遊民，這樣看來，技能超過財產，其理不是很顯明的嗎？我們學生，是將來負有重大使命者——故造社會——可不注意學習技能嗎？努力！努力！我的親愛朋友們！努力罷！——快快努力罷！

崇儉

市三校 哈俊山

世人莫不知儉爲美德，奢爲惡行，求其實能崇儉者，百不得一二焉，而奢華者多矣，夫崇儉者能治家，又可

致富，如能致富，則用舍由我不必外求矣，不能崇儉者，不但不可與言操守，將來必致敗家破產，至於貧困之境界，放辟邪侈，無所不爲，豈非天地間之一蠹乎，崇儉之道，當用則用，不當用則不用，衣不必紗葛綢緞，求其清潔而已，食不必山珍海錯，求其充飢而已，住不必高樓大廈，求其溫暖而已，此皆崇儉之道也，苟一飯十金，一衣百金，一室千金，出必乘車，久之奢華過度，財盡錢乏，詐騙之事，鮮耻之行，將無所不爲，其爲害也大矣，不觀夫古時之能崇儉者乎，漢文帝惜百金而罷露臺，晏子三十年不易狐裘，此皆能崇儉者也，故能留名於後世，吾輩青年學子，豈可不崇儉哉，

說文字之功用

市三校 王巧雲

文字者所以啟發人之理想，亦研究各種科學之工具也，文字之功用，可謂大矣，如古時之歷史，能傳古事於現在，東西洋之風俗人情，能流傳於我國內部者，果何待乎，持平文字而已矣，如無文字，豈有今日之文明哉，又如發明家，研究製造，一日千里，亦有賴乎文字以啟迪其心思也，他若書信之通行，商業之計算，尤必有賴乎文字也，文字之功用，若是其大，吾人可不注意研

究哉，夫世人之最苦楚，豈然無異於動物者，其惟盲聾乎，然不識文字者，人貽書以示之，而不能認識，與盲聾者，果何以異也，名雖為人，實不得以爲人矣，故人欲駕乎動物之上，爲萬物之靈，詎可不識文字哉，吾嘗見今之爲學者，對於文字之音讀，以及意義之若何，並不甚注意，誠覺誤已極矣，

青年之前途

市六校 蔡雨田

爲社會謀利益，爲人民造幸福，青年人能立此志願，前途遠大，必無限量也。然人當青年，血氣未定，知識不足，易入迷途而不覺，青年之性，猶如潛水，東決則東流，西決則西流，最易入危險之途，而不克自振也。夫前途者，將來之境域也，青年者，人生之基礎也。吾人一生之貧賤富貴，雖隨造化，實以青年修養爲轉移，人當青年之際，人情鮮通，世故不達，聲色貨利，無往而非惑人之工具，是以無知青年，不知自立，徒倚父兄之業，往往流爲放辟邪侈，以致半途而廢，前途盡棄，則後坐不足畏矣。夫有爲青年，自強不息，勇於進取，以備生之事業，作大人之經綸，能不顧遠乎？故人當青年，精力充盛，極爲可貴，苟能研究學問，修養品格

奉天市政公報 學生文藝

，則學域賢關，不難幾及之，如計不出此，終日遊蕩，隨俗浮沉，無所建樹，生無益於時，死無聞於後，不亦大可哀乎？故青年之前途，一喜一懼，誠不可漠視之也

怎樣可使學業進步

市六校 蔡德潤

我們人生在世界上，不是應該求學的吗？我們求學，必須怎樣方有進步的希望呢？只要做到下列幾個重要條件，就可以了。一、努力研究有用的學識；我們在年紀幼小的時候，學問很是幼稚，能力很是淺薄，在這時候父母把我們送到學校裏，因此受著師長的栽培，如果不努力求些學問，不和同學研究，那學問能有進步嗎？所以我們要努力研究，學問自然就高尙了。二、在學校要和同學互相討論；我們在學校，有了閒暇的時候，和知己的朋友，互相討論，互相研究。那疑難的地方，也就渙然冰釋，怡然理順了。三、除自己專心向學外，還要好問；無論在家和在校，除自己專心向學外，遇着疑難，還要問人，不要以爲問別人，是很羞恥的。這種意見，太也不對了，因爲好問，能長知識的。並且自己要深深思想他的意義。昔孔文子，「敏而好學，不恥下問。」

三

何況我們呢！我們欲使學業進步，必須注重勤學及好問等。若是實行去做，那學問自然就進步了。

論何伶之義勇

市七校 王士傑

吾讀何伶捨身救火一事，未嘗不歎其義氣過人，勇氣過人，何也？當其爲伶人也，工爲縫制戲服之狀，每或服登場，鬚眉奮張，勇氣彌厲，觀者矚目，遂以善唱名於時，粵俗，每火更至，則演劇三日，會學使以按試抵州城，州吏集衆伶演劇，何伶與焉；是日士女往觀者數千人，忽廚中失火，火烈風盛，倉卒不可救，士女號呼，伶人憫之！一躍立牆上，以手引之，度牆而過，最後十餘人不得上，復躍而下，按而投之牆外，忽火蒸伶人衣，撲之不得滅，遂死，其勇而好義，洵非他人所能及也，夫失火爲常有之事，無論何人，皆宜拯救，若遇火而不救，是爲不勇，見人而不拯，是爲不義，吾聞救火者多矣，未聞有如何伶仗義捨身者，火蒸其衣而不畏，生死俄傾而不懼，無惑乎名留千古而不朽也，彼世之見人患難而不援者，對於何伶，能無愧乎？

開學記

市二校 姚紹瀾

「光陰似箭，日月如梭，」這兩句話，真的不差；轉

四

瞬間已到了開學的日期了，在開學的那一天，早早吃完了早飯，我就一直跑到學校裡來，一路上只見一羣羣天真爛漫的同學們，面上皆欣欣然有喜色，走進校門裏去了，當我進校門的時候，只見五色美麗的國旗，在空中飄揚；好像表示歡迎我們的，於是我便和同學，在操場上遊玩，忽然丁鈴鈴……一陣鈴聲，充到我們的耳朵裏來，剎那間，把個人聲鼎沸，喧囂聒耳的操場，已變作很寂靜的地方了，啊！這鈴原來是爲開會發動的，王老師撫琴，我們隨着琴音唱起歌來，那時琴聲悠揚，歌聲嘹亮，愉快的很！唱畢，接着就有幾位師長登台講話，所謂的都是鼓勵我們的話，非常誠懇，又非常和藹，講畢，因爲今天是第一天開學，所以開會後，也沒有上課，就放學回家去了。

某處失火記

市二校 劉致恒

余夏日居鄉間，某夜，人皆入夢鄉，四外寂靜無聲，真所謂深夜的時候了，正當這寂靜的當兒，忽聞一人介的大叫，失火了！失火了！余到室外一看，原是東鄰失火，一會兒，四鄰的人紛紛來救，此時風狂火烈，烟氣瀰漫，聞人喊救的聲音滾水澆火的聲音，屋子坍塌的聲音

音，雞鳴犬吠的聲音，搶東西的聲音，種種聲音，發現出來，真令人悽慘啊！後來火勢漸微，方才救熄，此回損失的，僅房屋器具，人未損傷，由此看來，我們對於此種危險，可不謹慎預防嗎？

苦學生的自述

市一校 鄧玉琛

從前有一個兒童，家裏窮得一貧如洗，住的屋子，環繞著泥牆；叢生著野草，門是草編的；甯是破舊做的；正是場穿壁洞，地漏土車，家中除幾件硬家伙外，一無所有，吃完早飯，還不知晚飯在那裏，但是他很願意讀書，有一天，他自己想到，唉！我父親早已去世了，全靠著母親撫養我到這大，我今年已經十四歲了，一點智識也沒有，一個字也不識，能自己生活於世界嗎？他躊躇了好久，也沒想出什麼法子來，後來他決定了，說道：「難道沒有錢就不讀書嗎？書是不能不讀的，因為不讀書，就沒有學問，沒有學問，就不能創造事業，他最後的自決，就是下讀並行，自從他想出讀書法子以後，他就替人家放羊，一天到晚，一年到頭，苦苦的放羊，去維持他的生活，他牽了幾隻羊，慢慢的走來，低著頭正在計算求學的方法。不知不覺走到了一個書房的旁邊。

奉天市政公報 學生文藝

見那些活潑的小兒童，在教室裏聽老師講話，他也站在窗外聽着；非常注意，後來他就把放羊所賺來的錢，去買書籍。一天啾啾唔唔的讀個不歇。他讀書的聲音，非常清脆，遠處聽見的人，以為是牧童唱歌，料不到曠野中却有這個勤學的孩子。他讀完了這幾本。再買幾本，這樣做下去，竟成了一個有學問的人。

某夜讀書記

市二校 高殿琛

某日晚間在燈下讀書，甚疲乏，至屋外見一輪皎潔的明月，掛在蔚藍無際的天空，更有滿天星斗閃爍不定。好似一個風平浪靜，碧波縹渺的湖面上，陳列許多美麗的鮮花。這時四圍的聲息都寂靜了，只許色澤皎潔的月光，普照大地，正如水銀瀉地一般，令人可愛。這時我心中很覺可樂，於是取一本國語來，在月光之下細讀。在這寂靜中，我心中又想人生一世，不可糊裡糊塗的過去，必定要作一番偉大的事業，標出萬物之靈之特質，那才不愧為人，不然，遊惰一生，不但不能自主，動則依賴他人，天地間何須有汝乎。此時萬籟無聲，銀河颼颼，這地蟲聲唧唧，余亦入室就睡。

秋夜有感

市四校 劉煥和

五

四時之氣候各殊，而景物之變遷亦異，時維孟秋，七月既望，余散步於某園之南，綠陰之下，時見烟樹迷離，雲峯起伏，西風吹來，瑟瑟作響，既而殘陽西墜，少焉暮色蒼茫，遙見一輪明月，湧現東方，四野蟲聲唧唧，與古寺疎鐘相應和。步登小亭凭欄四顧，螢火星星，漁燈點點，溪水清澄，星月倒影，徘徊於斗牛之間，殊覺寒氣襲人，回想春夏之際，百卉開妍，萬紫千紅，日新月異，咸足以奪目怡情；迨秋風至，白露降，芳華零落，雲色慘淡，一變而為頹敗寂寥之形，吾因之有感焉！夫人當富貴之時，窮極奢欲，無所不為，慨然為一時之豪；乃不旋踵間，門庭冷落，家資告罄，而困苦隨之，卒至欲希旦夕之光耀而不可得者，此皆草木之類也。詩曰：「富貴花間露，功名草上霜。」吾儕願可不早自樹立，以期垂不朽於將來也耶？

秋日郊行記

市七校 任道巽

炎熱的夏天已經過去，涼爽的秋天接續到來，於是我就邀幾位同學到郊外去遊玩。在路上看見樹枝上的綠葉，已被那陣陣的秋風吹得變成枯黃，可愛的野花也被那無情的秋霜打傷，實在難看，我看到這裡就不覺發生

一種感想——我想光陰如此的容易過去，從春天到現在，已過多半年了，但是我的學問怎麼這樣的毫無進步啊！我將趁着秋涼氣爽的時候，及時努力，以期學成致用，好在社會上作一個好國民。

約觀成績展覽會

市三校 李宗頤

某某仁兄英鑒，日前造府，得蒙延見，促膝談心，快慰奚如，昨接某君來函，言及某校於月之某日開成績展覽會，並言成績展覽會之內容，極其良好，約弟同往參觀，弟思某校自某君主持以來，規模闡展，內容完善，此次開會，定有良好成績，豈可不撥冗往觀耶，惟念踽踽獨行，或殊少興致，至期尚祈

駕臨敝舍，同往某君之府，相聚借往寓日，是幸，希勿遲悞為盼，特此來約，敬頌

台社

弟某某謹啟 月 日

勸告友人謀相當職業的信

市四校 王殿民

某某學姊：

自從我和你分別以來，已有數月，在這數月中，看不見

你的形體，聽不着你的聲音，我很是想念！現在我和你談談職業的問題：牛耕田，馬挽車，雖然的動物，尚有確定的工作；生存於自然界中的人，爲萬物之靈，豈可優游無職業，虛生於宇宙之間呢？我想世上無論任何人，不能沒有職業，現在我們放開眼光，向那歐美諸國看看，在他國中除了兒童、及養育兒童的婦女而外，若找無業的游民，千萬之中恐怕一個也難尋；即或有一二，也不過是因爲他有特殊的原因。回想我國人民，在大學中學畢業者，自號我是一個學士；自命我是一個上等社

會人，他的目的，是注意在國家佔一個出類之地位，或者得一個某處之主席，到結果他所希望的，所期許的，竟變成鏡中之花，泡中之影，不能達到他的目的，就因爲他不度德，不量力，奢望過高，所學非所用啊！所以我勸你要認定自己的知識、技能、才幹，去謀相當職業，無論難易大小，只要有職業，便當盡力職務，才是社會中的健全份子呢！祝你前途猛進！

某某鞠躬

市政名言

國家的文野，社會道德的升降，宗教的消長，子孫的賢不肖，都隨着城市而定；所以我們改良城市，結果城市還可以改良我們。

奉天市大北關慶泰長油房關閉聲明

本號業於本年九月一日關閉各櫃政除馬子青田聘三暫留辦理善後外其餘人位均於當日解散惟該等短欠櫃款均按原保條向各該承保商號催討

本號向外担保銀錢人位及其他各承保事項因本號關閉已無担保之能力亦由關閉之日實行解銷

本號舖墊油餅機器米機器均全部出兌零購亦可恐未週知特此聲明

附錄

奉天市政公署並商埠局暨附屬各機關大同二年十月份 收支預算書 收入之部

科	款	項	目	部		備	考
				收入數	預算數		
一	財產收入	一	財產收入		11,021,100		
			一地皮租		8,000,000		
			二地舖租		5,100		
			三年期租		1,000,000		
			四官房租		11,000,000		
			五汽車租金		0		

部	時	常		部		計	部
		經	常	部	計		
				十四大車馬路捐		六〇〇〇	
				十三車牌捐		〇	
				十二車捐		五、六〇〇〇	
				十一優藝捐		一〇〇〇〇	
				十雜戲捐		一五〇〇〇	
				九妓捐		七、六〇〇	
				八班捐		三、一〇〇〇	
				七屠宰附加捐		五、七〇〇〇〇	
				六屠宰捐		八、五五〇〇〇	
				五戲票附加捐		七五〇〇〇	

支出之部

收入合計	臨時部計								
七八、七五〇〇									

科	目	支出數	預算數	增減	備考
一	木器及商埠局費		三八、四五〇〇		
二	屠獸部費		三、六五〇〇		
三	小學校費		一〇、六五〇〇		
四	北陵費		一三、一〇〇		
五	公園及苗圃費		七、〇〇〇		

奉天市政公報 附錄

一	補	助	金	臨時	部	計	費	費	出	費	費	費	費	費	費	費
			500000			71,300.00	0	0	1,300.00	10,100.00	1,100.00	20,200	25,100.00	100.00	5,750.00	

七

附 記	支 出	合 計	臨 時 部 計	三	二 營 結 費
<p>查本署並商埠局暨附屬各機關本月份收入係按照以前各月各種捐租雜費編定為國幣七萬八千九百七十七元支出部分為國幣七萬四千七百十元其盈餘之額留作臨時部經費之開銷果有不足自元年度剩餘金項下動用決不增加市民負擔合併聲明</p>		75,710.00	5,200.00		2,800.00

大同二年度奉天市歲入歲出預算

歲 入

一 國幣八十七萬六千六百七十圓

經常部預算額

一 國幣二十九萬二千二百三十六圓

臨時部預算額

合計國幣一百一十六萬八千九百零六圓

歲 出

一 國幣八十九萬七千九百零六圓

經常部預算額

一國幣二十七萬一千圓

合計國幣一百一十六萬八千九百零六圓

歲入

經常部

一 財產收入

六七、五六七

二 使用料及手数料

二〇五、四七一

三 雜收入

九五、七八五

四 市稅

四九四、八四七

五 雜入金

一三、〇〇〇

經常部計

八七六、六七〇

臨時部

一 剩餘金

二九二、二三六

臨時部計

二九二、二三六

歲入合計

一、一六八、九〇六

歲出

經常部

一本署及商埠局費

三九四、七八六

臨時部預算額

二屠 獸 部 費	四八、八八一
三市立小學校費	一三九、五九二
四北 院 費	三、七六八
五公園及苗圃費	九、〇八〇
六奉天市公報費	六、九〇〇
七通俗閱覽室費	一、〇二〇
八市立醫院費	三九、三三二
九商埠衛生隊費	一二、二五四
十請願警察費	一八、二六六
十一土 木 費	五〇、七二七
十二雜 支 出 費	二〇、四〇〇
十三預 備 費	二九、九〇〇
十四市衛生隊費	一三三、〇〇〇
經常部計	八九七、九〇六
臨時部	
一土 木 費	二一七、五四〇
二街路樹費	四、五〇〇
三營 繕 費	一五、九六〇

大同二年度奉天市特別會計

◎傳染病舍歲入歲出預算

四寄 付 金	一五、〇〇〇
五傳染病預防費	五、〇〇〇
六救 助 費	七、〇〇〇
七補 助 金	六、〇〇〇
臨時 部 計	二七一、〇〇〇
歲 出 合 計	一、一六八、九〇六
一國幣一萬二千圓	歲入預算額
歲 入	
國幣一萬二千圓	歲出預算額
歲 入	
一補助 金	一二、〇〇〇
合 計	一二、〇〇〇
歲 出	

一 傳染病舍費
合 計

一三、〇〇〇
一三、〇〇〇

◎都市計畫歲入歲出預算

歲 入

一 國幣五萬六千四百五十圓

歲入預算額

歲 出

一 國幣五萬六千四百五十圓

歲出預算額

歲 入

一 補助金
合 計

五六、四五〇
圓

歲 出

一 大奉天都市計畫實行委員會費
合 計

五六、四五〇

合 計

五六、四五〇

大同二年度奉天都市計畫預算概要

一 國際道路負擔費

三九、〇〇〇圓

(市界剩餘金)

二 中央卸賣市場分場建設費	三三、〇〇〇圓	(市署經常收入)
三 上水道籌備處費	八〇〇、〇〇〇圓	(借 款)
四 都市計畫事務費	一一、六〇〇圓	(中央補助)
五 都市計畫測量其他經費	四四、八五〇圓	(中央補助)
合 計	九二七、四五〇圓	

九月份發生六起火警

損失七萬五千餘元

馬路灣之牌樓尙不在內

奉天市九月份先後發生火警共六起，均經消防隊撲滅，除馬路灣之牌樓外，計損失七萬五千餘元，茲將發生之日期及焚燬物錄下、

九署西塔明哲里門牌一六住戶韓入金成俊院內木瓦房五間、於九月三日因造飯失慎、僅拆燒木房蓋二尺餘、一署皇宮後院二十八間舍、於九月十日不悉因何起火、計燒介房二十八間損失房價一萬八千餘元、五署大北關關茂魁胡同門牌一二七同德永棧房執事人高維一院內、正瓦房五間、西廂瓦房五間、西外院平房四間、耳平房兩間、九月十三日山西外院四間棧房漏電走火、計燒瓦平房十六間、八署馬路灣分所長楊聘良稱、分所門前九一八紀念牌樓一座、於九月十九、因電線走火燒牌樓一座、一署小西門內大街路南門牌二一永巨成洋貨鋪執事人張杏才市瓦房一間、於九月二十一日不悉因何失慎、延燒後院瓦房三間、計燒瓦房五間、房價損失一千三百元、貨物損失三千餘元、五次共損失七萬五千餘元、

奉天市政公署行政科文教課文藝股大同二年九月份審查准演電影一覽表

影片名稱	映演影院	審查日期	備考	影片名稱	映演影院	審查日期	備考
前集萬俠之王	東北大戲院	九月二日		國際聯盟之風雲	瀋陽電影院	九月七日	
亂世忠臣	桃花源電影院	九月五日		郎情妾愛	全	全	
後集萬俠之王	東北大戲院	九月十一日		人老心不老	全	九月十九日	
移花接木	全	九月十六日		生機	全	九月廿一日	
前集古城飛紅記	全	九月廿九日		大鬧美容院	全	全	
航空敢死隊	瀋陽電影院	九月三十日					

奉天市政公署市政公報投稿規程

- 一、本報以公開本署政績及實施狀況俾市民了解其案以期協助市政之發展為宗旨
- 二、本報內容除公願命令法規調查統計記事附錄插圖外其他關於論著譯說無不搜羅採錄以供研究以期完善
- 三、來稿對於市政有所建議或規則者在所歡迎惟必須以市政為主體不得涉及其他問題
- 四、來稿不拘文字語體務希標寫清楚並須加註新式標點
- 五、來稿如不願刊改請預先聲明否則本報倘有改替恕不奉商
- 六、來稿於稿末請註明姓名住址俾便寄發後道信至刊載時署名任作者自便
- 七、來稿無論登載與否概不發還
- 八、來稿如係譯撰請將原文題目著者姓名及出版時期與地點詳細註明將原本附寄尤為歡迎
- 九、外方來稿審查合格一經登載即酌給稿金規定甲等稿每千字由三元至二十元乙等稿每千字由二元至十元或酌附贈本報若干期以酬雅意
- 十、來稿發表後規定稿金數目通知原著人備章索本報領取
- 十一、來稿請寄至奉天市政公署

滿洲國大同二年十月三十一日出版

十月號

編輯者 奉天市政公署
 發行者 奉天市政公署

印刷者 奉天萃斌閣南紙文具店

電話 三三七八六

本報價目	本數	價目	郵費
每月	一冊	大洋二角	國內四分
半年	六冊	大洋一元二角	國內二分
全年	十二冊	大洋二元四角	國內一分

廣告位	價目	一月	半年	全年
特等	每行	廿五元	一百元	二百元
一等	每行	二十元	一百元	二百元
二等	每行	十五元	五十元	八十元
三等	每行	八元	三十元	五十元
四等	每行	四元	十八元	三十元

大前門

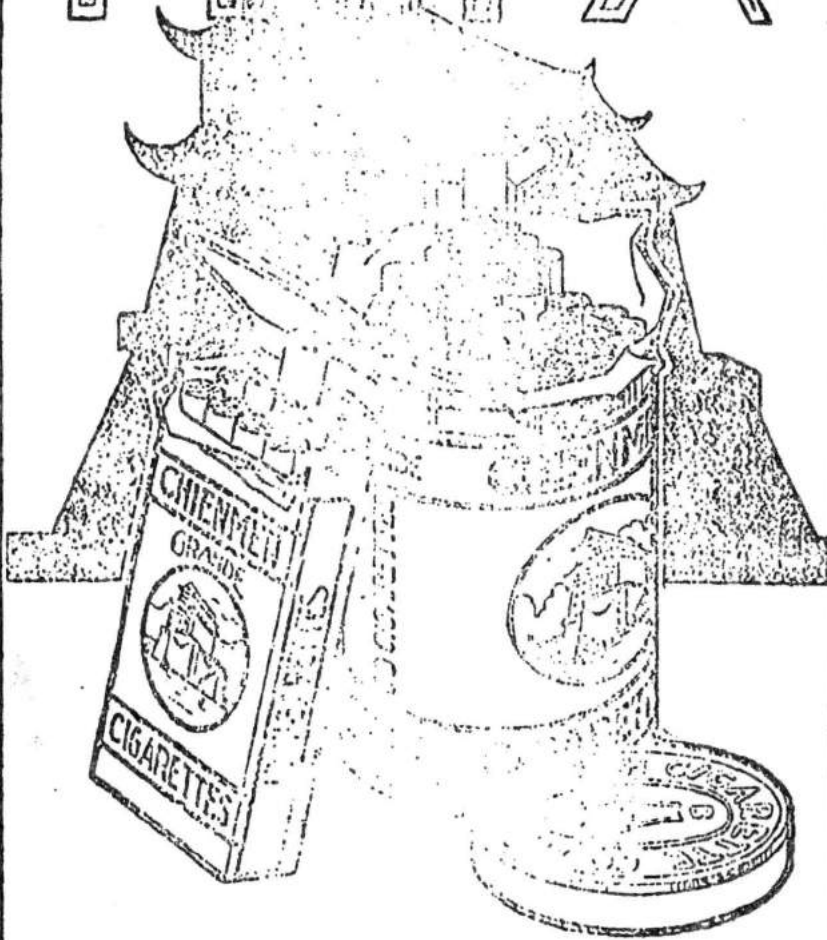

越吸越有味

MC-59

