

東北邊疆檔案文獻叢書

中國邊疆史地研究中心

吉林省檔案館

合編

東北邊疆檔案選輯

(二二〇)

(清代 民國)

廣西師範大學出版社

東北邊疆檔案文獻叢書

中國邊疆史地研究中心
吉林省檔案館 合編

東北邊疆檔案選輯（一二〇）

（清代 民國）

廣西師範大學出版社·桂林



目 錄

開發

- 戶部為吉林冊報機器局鑄造銀元開支各項數目均屬浮多事給吉林將軍咨文
光緒二十五年十二月十八日……………一
- 工部為吉林省鑄造銀元購買各種機器物料用過銀兩準銷事給吉林將軍咨文
光緒二十五年十二月二十六日……………二一
- 吉林機器局為鑄造銀元擬定要章行使事給吉林將軍申文
光緒二十五年十二月二十八日……………二六
- 吉林全省礦務公司為飭派程光第兼辦琿春礦務事給吉林將軍申文
光緒二十五年十二月三十日……………二八
- 拉林協領永貴為派員前往哈爾濱設立船占局事給吉林將軍稟文
光緒二十六年正月初六日……………三二
- 嶺密山墾礦總局總理戴鴻鈞為開用關防任事事給邊務文案處移文
光緒二十六年二月初二日……………三五
- 吉林交涉總局為擬在哈爾濱設立船占局奉批候飭濱局就近查復事移稿
光緒二十六年三月二十四日……………三九
- 雙城廳通判柳大年為在傅家店等處出放街基充啟書院經費事給吉林將軍稟文
光緒二十六年五月初一日……………四九
- 吉林將軍衙門為琿春招墾局請發右路兵勇差占餉銀事札稿
光緒二十六年五月初七日……………五四

哈爾濱鐵路交涉總局為會議在哈爾濱地方設立船占局事給吉林將軍稟文	光緒二十六年五月初八日	五九
吉林將軍衙門為在付家店等處出放街基與設船占局之地是否一處事札稿	光緒二十六年五月二十三日	七一
韓登舉為稽采金苗攪擾地面以整練會事給吉林將軍稟文	光緒二十六年五月二十五日	七九
委辦理春招墾事務趙敦誠為發護勇及發餉銀事給吉林將軍呈文	光緒二十六年五月二十五日	八三
吉林將軍衙門為蜂蜜山設立墾務一營以唐殿榮為管帶事札稿	光緒二十六年五月二十六日	九〇
吉林將軍長順為發蜂蜜山荒務總局關防鈐記事札稿	光緒二十六年五月二十八日	九四
吉林將軍衙門為濱局于付家店設立木植公司稽收車船各捐刊刻章程事諭稿	光緒二十六年五月二十九日	九六
吉林全省墾務總局為開用關防事給邊防文案處移文	光緒二十六年六月十二日	一〇五
吉林全省礦務公司為由三姓移至省城事給吉林將軍申文	光緒二十六年六月十五日	一〇七
吉林機器局為將俄商寄存銀條交周鑄元或飭糧餉處借庫銀鑄元事給吉林將軍申文	光緒二十六年七月初十日	一〇八
吉林將軍長順為曉諭通省官紳商民按所有房地計算抽捐助餉事給邊防文案處札文	光緒二十六年七月二十二日	一一〇

課史局委員于之龍為請在蒙江等處設局招墾事給吉林將軍稟文

光緒二十六年十月初九日

一一三

吉林將軍衙門為府經歷于之龍稟請在蒙江等處設招墾局事札稿

光緒二十六年十月十八日

一一八

總辦銀元局文韙為報開用關防事給吉林將軍呈文

光緒二十六年十一月二十三日

一二二

琿春天寶山銀礦委辦程光策為擬請回局兼理琿屬公司事給吉林將軍稟文

光緒二十六年十一月二十八日

一二四

吉林將軍衙門為移設汪清綏芬招墾分局刊發鈐記事札稿

光緒二十八年五月十八日

一二七

吉林交涉總局為抄送荒務總局放荒章程并總分局設立處所事照覆稿

光緒二十八年十一月初五日

一二九

荒務局總理松毓為報到局視事日期事給吉林將軍呈文

光緒二十九年七月二十日

一四九

記名海關道宋春繁為報開辦勸放傳家店等處街基事給吉林將軍稟文

光緒二十九年十一月十四日

一五一

戶司為查明吉省地畝均數及出產諸色糧食等物事給吉林交涉總局移文

光緒三十年十一月二十七日

一五九

三姓交涉善后總局鄭國儒為擬礦務章程二十條事給吉林將軍呈文

光緒三十一年七月初八日

一六四

三姓礦務局鄭國儒為開用礦務關防日期事給吉林將軍呈文

光緒三十一年八月初十日

一八三

琿春天寶山銀礦總理程光策為赴滬追繳合同請護照事給吉林將軍稟文

光緒三十一年八月二十八日

一八五

吉長鐵路公司總辦宋春繁為吉長鐵路公司開用關防日期事給全省文案處咨文

光緒三十一年十二月十八日

一八七

吉林全省營務處為傳家甸委員熊冕章請設官店事給吉林交涉總局移文

光緒三十一年三月初十日

一九〇

吉林將軍成勛為將長春府城北關外至二道溝一帶空地出放街基事給吉林交涉總局札文

光緒三十一年四月初四日

一九四

黑龍江商務局總辦陳為開用商務關防日期事給吉林交涉總局移文

光緒三十一年四月初七日

二〇〇

吉林交涉總局為哈局開辟商埠籌款章程奉批速開辦事移稿

光緒三十一年六月初六日

二〇三

哈爾濱關道為傳家甸辦事公所添派員差房租由船站項下開支事給吉林將軍呈文

光緒三十一年七月初一日

二一九

吉林將軍衙門為印發傳家店街基租照伍百張請哈爾濱交涉局轉發事札稿

光緒三十一年八月十三日

二二二

吉林將軍衙門為海關道宋春繁等派充商埠公司總辦各差事札稿

光緒三十一年十月二十六日

二二四

琿春副都統恆春為農工商各項學堂暫緩設置事給吉林將軍咨文

光緒三十一年十一月初五日

二二六

吉林將軍衙門為刊就吉林商埠公司木質關防事札稿

光緒三十一年十一月初七日

二二三

長春商埠公司為啟用關防日期事給吉林交涉總局移文

光緒三十二年十一月二十四日

二三五

哈爾濱商埠公司為啟用關防日期事給吉林交涉總局移文

光緒三十二年十二月十二日

二三七

哈爾濱商埠公司為開辦日期并擬定招股事給吉林將軍呈文 附開明章程

光緒三十三年正月十七日

二三九

吉林交涉總局為飭濱闡道吉長兩處商埠公司分別詳擬章程并繪圖說事給吉林將軍呈文

光緒三十三年二月二十一日

二四六

長春商埠公司為劃分商埠界址及埠內民人私賣地畝事給吉林將軍稟文

光緒三十三年二月二十二日

二五〇

吉林將軍衙門為吉長商埠公司總理宋春繁稟請開差事札稿

光緒三十三年四月十五日

二五五

哈爾濱商埠公司為送招股建租各章程請折事給吉林將軍呈文

光緒三十三年四月十五日

二五八

吉林將軍衙門為吉林府知府曹廷杰派充吉林商埠公司會辦事札稿

光緒三十三年四月二十八日

二七三

外務部為安東縣及大東溝開埠日期事給吉林巡撫咨文

光緒三十三年五月初九日

二七五

吉林巡撫為裁撤商埠公司歸交涉局辦理事札稿

光緒三十三年六月二十九日

二七七

寧古塔副都統慶祿為報去歲五月至十二月共放荒地數目事給吉林巡撫咨文

光緒三十三年七月初五日

二七九

吉林商埠公司為公司裁撤移交事給吉林巡撫呈文

光緒三十三年七月初六日

二八二

哈爾濱商埠公司為公司無所事事徒糜鉅款可否裁并事給吉林巡撫呈文

光緒三十三年七月二十五日

二八五

東三省總督徐世昌為哈爾濱商埠公司或否歸濱關道兼理會議事給吉林交涉總局札文

光緒三十三年八月十三日

二八八

交涉總局為接收吉林商埠公司移交關防等物事給吉林巡撫呈文

光緒三十三年八月二十九日

二九六

寧古塔副都統慶祿為查明屬境未放大段荒場坳數座落里數事給吉林巡撫等咨文

光緒三十三年九月十五日

三〇〇

哈爾濱商埠公司為擬將商埠歸關道經理事給吉林交涉總局移文

光緒三十三年九月二十一日

三二三

吉林交涉總局總辦宋春繁等為哈商埠公司歸并關道衙門設股辦理事給吉林巡撫呈文

光緒三十三年十月初一日

三三〇

吉林行省為禁止開掘天寶山銀礦事照會稿

光緒三十三年十月二十八日

三三五

吉林巡撫朱家寶為巡警局總理胡廷儒稟請創辦電燈公司事給交涉總局札文

光緒三十三年十一月十一日

三三八

吉林行省為日領要求天寶山銀礦恢復原狀事照復稿

光緒三十三年十一月十三日

三四三

吉林巡撫朱家寶為抄發郵傳部具奏東三省總督移民實邊免輪路川資事給吉林交涉總局札文

光緒三十三年十二月二十七日

三四七

依蘭府知府德頤為于呢嗎挽力溝設局試辦墾務兼管木石稅事給吉林將軍稟文

光緒三十四年正月十七日

三五二

東三省總督徐世昌為曹廷杰條陳辦礦節略事給吉林行省咨文

光緒三十四年二月十七日

三六〇

吉林勸業道為擇地擬辦農事實驗場事給吉林行省詳文

光緒三十四年三月二十七日

三七〇

密山府設治委員範熾泰為遵飭查報村戶物產事給民政部申文

光緒三十四年六月二十二日

三七三

委查烏拉會荒府經歷銜許璠為查勘大小韓屯兩處會地各戶開墾畝事給民政部稟文 附清單

光緒三十四年七月十二日

三七八

試署吉林勸業道徐鼎康為山靈桑靈兩局著有成績事給吉林巡撫詳文

光緒三十四年七月十六日

三九二

吉林行省為籌辦蠶桑以興地利事札稿

光緒三十四年八月初六日

三九六

吉林行省為仰闡省紳民講求蠶織事告示稿

光緒三十四年八月十一日

三九八

農工商部為招商擴充實業事給吉林勸業道札文

光緒三十四年八月二十一日

三九九

吉長鐵路公司光緒三十一年十二月至三十四年六月收入銀錢數目清冊

光緒三十四年八月二十九日

四〇五

吉林省交涉司為籌設開墾局由署司監督以專責成事給吉林巡撫呈文

光緒三十四年九月十三日

四一〇

新城府知府陳作彥為奉札查報境內村鎮數目事給吉林民政司申文 附清折

光緒三十四年九月十四日

四一三

留吉補用知縣劉國梁為條陳賓州五常等處放荒設局招民剿匪事給民政司稟文 附清折

光緒三十四年九月十九日

四二四

緩芬廟同知李遠春為報寧古塔至三岔口沿途險阻籌擬交通辦法事給吉林巡撫稟文

光緒三十四年十月初九日

四三六

委查烏拉會荒府經歷銜許璠為勸得汪屯舊站等四處生熟荒地事給民政司稟文

光緒三十四年十月二十一日

四四五

委查烏拉會荒府經歷銜許璠為報勸丈大鄭屯等處荒地事給民政司稟文

光緒三十四年十月二十一日

四五一

委勸烏拉會荒府經歷銜許璠為烏屬遇收已報未勸各戶并各村屯生熟各荒事給民政司稟文 附清折

光緒三十四年十一月初五日

四五六

試辦山墾委員王翼之等為試辦山墾有效請推廣以開風氣事給吉林巡撫稟文

光緒三十四年十一月十九日

四六九

緩芬廟同知李遠春為擬撥款募勇開通道路駐兵招墾事給吉林巡撫稟文

光緒三十四年十二月十七日

四七四

吉林行省為籌劃吉省商埠界址事咨稿

光緒三十四年十二月二十四日

四八二

試辦桑蠶委員付毓湘為條陳推廣桑事給吉林行省呈文

光緒三十四年

四八八

東三省總督徐世昌為吉林自開商埠所需款項事給吉林行省咨文 附清冊

宣統元年二月二十五日

五〇〇

戶部為咨覆事廣西司案呈准吉林將軍延 咨稱據
機器製造局申稱准部咨內閱抄出署吉林將軍延 奏

試鑄銀元一年期滿據實 光緒二十四年正月

二十三日奉

硃批戶部知道

欽遵茲據 奏將單造冊送部查

核前來查

開造冊至 大元八六中元八二五開十開

平開元均

某項鑄造若干萬元每元配

銅珠若干各項折耗若干核支工料若干在事人等薪

津工食各項料件價銀僅按月籠統開支並未將委員

銜名夫役名數分晰開列以及開除大小銀元作何行用

亦未詳細聲明本部碍難核銷咨覆吉林將軍轉

飭另造詳細妥冊送部核辦等因奉此除事隸工部各

款業奉飭知經部核議准銷在案不計外即
指駁各節逐一聲明
等因相應將送到清冊
附封呈請咨報查核等

情為此咨咨戶部查核等因又准咨稱自光緒二十五年

十月
至二十四年十月底止連開計十三箇月作為第

二結共鑄成五種銀元
九萬二千
元計重

二百萬零零七千七百
此兩五錢一分均極本存

紳商賈先後陸續
出計用寶銀百

七十四萬零五百三十九兩
八厘八毫遵章配合

初鑄重鎔計用銅珠二十九萬八千九百零二兩二錢九

分八厘二毫內除各項折耗銀三萬一千七百十二兩九錢

廠中需用料件銀二萬二千四百零三兩八錢三分厘

零三絲二忽三微二纖六沙員司匠徒勇夫薪津工食

廠費銀五萬二千五百錢五分五厘三毫外計

淨得贏餘銀十萬八千三百一錢零六厘八

毫六絲七忽六微六纖四沙查前屆報銷贏餘銀

三萬七千二百七十餘兩除交涉局提用經費及建房

置機關支銀外淨積存盈餘銀一萬八千八百七十零

八錢四分四厘七毫二絲四忽連前共存贏餘銀二十萬二
千零五十三兩九錢五分一厘五毫八絲一忽六微六纖四沙再

前因
鐵路暢旺奉飭擴充鑄造由機器局借用

工料添裝鑄元機器要具修蓋廠房等項共用過工料銀

一萬二千五百六十八錢三厘三毫四絲五忽此項銀兩

應由盈餘銀內撥還機器局歸入二十四年新收經費項下

收註其用過工料由機器局彙案報銷各歸各款以清
界限又前經奏明由銀元彙餘項下提撥交涉局經費

四年分共用銀一萬三千五百五十四兩九錢七分四厘靖邊新

軍五營二十四年九月成營起至年底止製造軍火工料銀六千六

百六十六兩八錢添造機器器具工料銀一萬三千二百十四兩五

錢四分八厘至新軍製造軍火機器等項用過工料並應由機

器局彙銷除此四項外實贏餘銀六萬六千三百二十四零七

錢四分厘三絲六忽六微六纖四沙查此項贏餘銀兩前次報

銷時稟請奏明作為儲本項至十萬兩為度再有贏餘

請遵辦今已積至十六萬兩餘兩撥十萬兩留作儲本

外仍存贏餘銀六萬六千三百二十四零七錢四分厘三絲六忽六微

六纖四沙現奉飭知奏明添撥儲本應需餉項由銀元贏

餘項下開支自應遵照撥給下屆報銷時再行造報合併聲

明謹將壬午年鑄成各項銀元向過實銀並配合銅珠折耗動

支薪工料件淨得贏餘撥發各款暨添造機器以及交涉局靖邊

新軍提用贏餘各項銀兩暨各項造具細數清冊咨送戶部

核辦等因又准咨稱自光緒三十四年十月起至三十五年五月三十日

之日止計七箇月共鑄成五種銀元六百二十九萬八千四百二十元計重

一百十八萬七千一百八十八兩三錢四分九厘本有官銀

鐵路公司先後陸續兌換儘數發出計用寶銀兩

平一兩八錢九分二厘六毫道配各材銀重鎔計用銅珠

八千三百三十兩零七錢二分八厘四各項折耗銀一萬八千九百零

四兩二錢分廠中需用料件銀一萬五千零七十六兩一錢零三厘二毫

司匠徒勇夫薪津工食廠費銀一萬九千零七十九兩四錢五分九厘

四毫外淨得贏餘銀十萬五千七百一兩零八錢八分五厘八毫
屆報銷除添造鑄元機器廠房及交涉局靖邊新軍提用外淨

存贏餘銀十六萬六千一百三十兩零七錢四分六厘二毫三絲六忽六微

六織四必連前共存贏餘銀二十八萬一千四百零一兩六錢三分二厘

零三絲六忽六微六織四必再用機器局借用工料添造鑄元機

器器具修蓋廠房共用過工料銀一萬八千八百四十七兩四錢八分

二厘九毫四絲五忽此項銀兩應由贏餘內撥還機器局歸入

二十五年新收經費項下收註其用過工料由機器局彙案報銷

各歸各款以清界限又前經奏明由銀元贏餘項下提撥交

法局經費二十四年十月起至二十五年清戶截止計七箇月共用銀八

千一百三十六兩三錢九分五厘五毫靖邊新軍五營二十五年食

造軍火銀二萬兩武備二十五年分製造軍火銀四千兩此

一項亦應歸機器局十五年報銷內一併彙銷武備軍中營

餉銀四萬一千六百十兩零二錢四分此項應由邊務根餉處報銷

除此五項外實存贏餘銀六萬八千八百零五兩五錢一分五厘五

毫九絲一忽六微六纖四沙焉前此次報銷案內稟奉奏准由

此項贏餘內撥銀十萬兩存作鑄本在案現在贏餘項下計

實存銀八萬八千八百零五兩五錢一分五厘五毫九絲一忽六微

六織四沙另行存儲備用至銀十萬專款存儲

是否永遠停鑄作何存撥之處候旨再行遵辦合併

聲明謹將二十四年十一月起至二十五年五月三十日停鑄之日止鑄

成各項銀元用過銀元令銅珠折耗動支薪金料件淨

得贏餘收發各數暨添造機器器具以及交涉局靖邊新

軍武備軍提用銀元贏餘各項銀兩數目分項造具細數

清冊查現奉

上諭江甯吉林兩處鑄造銀元開辦一律通行者有成該
兩省所設銀元局亦著仍
鑄造等因欽此遵即轉飭
該局欽遵

諭旨仍行開鑄前由贏餘奏留鑄本銀十萬兩仍留該局以資鑄
轉鼓鑄除將送到各項清冊咨送戶部核銷並咨總理

各國事務衙門

原摺清冊分咨查核

等情據此合將

冊數報之部查核等因各前來查

冊開光緒二十五年開除項下撥還機器局添製機器器具修

蓋廠用房間等項用過工料銀一萬二千四百六兩錢八分

三厘三毫四絲五忽又光緒二十五年十月起至二十五年五月底止

開除項下發還機器局添製機器器具修蓋廠用房間

等項用過工料銀一萬千八百四十七兩四錢分二厘九毫四絲
五忽應移咨工部查照又冊造開除項下交涉局提用二十

三年正月日起至二十
年十月月底止
馬過經費銀一萬三千五百

五十四兩九錢七分
厘機頭局提撥製造靖邊新軍

九月成營起五年底止
應需軍器料銀一千六百六十四兩

又提撥製造靖邊新軍軍火添製機器器具工料銀

一萬三千四百四兩五錢四分八厘又交涉局暨哈爾濱鐵路

交涉局提用二十四年十月起至二十五年五月底正需用過經費

銀八千一百三十六兩三錢九分三厘五毫機器局提撥製造

靖邊新軍二十五年分軍火應需工料銀二萬兩武備軍

提撥二十五年分餉乾銀四萬一千六百十兩二錢四分機器

局提撥製造武備軍二十五年分軍火應需工料銀

千兩另行核覆外至冊造配於大銀元本國鈔珠

容折耗以及開支局員薪水月費鑄元工料各數呈部

按款查核均屬浮多原冊亦未聲敘仿照何項例查

開支本部均難照准相應咨覆吉林將軍轉飭該

局員按款切實聲覆報部再行核銷可也須至咨者

右

左

吉林將軍

光緒

壬午

松棚

正光緒壬午年三月何明志

至 奉 姜



工部為欽奉事虞衡司案呈本部奏核銷吉林省鑄造
銀圓購買各種機器物料等項用過銀兩恭摺具奏仰祈

聖鑒事竊先由內閣抄出吉林將軍延茂奏吉林省鼓鑄銀圓

第二結自光緒二十三年十月起至二十四年十月底止第三結

自光緒二十四年十月起至二十五年五月底止支用各款

購機器物料等項銀兩造冊請銷二摺均於光緒貳拾伍年柒月

貳拾柒日奉

硃批該衙門知道欽此欽遵鈔出到部嗣據該將軍將購買各種

機器物料等項用過銀兩造具逐款價值細數清冊送部核辦

前來_臣部查冊開購買軋銀坵鋼滾印造銀圓機器鋼銃模鋼

套模英鉄篩子小鋼滾子生鉄槽印圓機器大小錘花邊機器紫

銅錫紫銅元鋼羅摩鉄洋煤焦炭洋燭煤油豆油等項共用

萬柒千捌百拾肆兩叁錢伍厘伍毫貳絲貳忽叁微叁纖陸沙臣

冊查核所開各款價值比較辨過成案尚屬無浮亦與該將軍奏

明銀數相符應准開銷所有臣部核覆吉林省鑄造銀圓購買各種

機器物料等項用過銀兩准銷緣由理合恭摺具陳伏乞

皇太后

皇上聖鑒謹

奏光緒貳拾伍年拾貳月貳拾肆日具奏本日奉

旨知道了欽此欽遵相應抄錄原奏恭錄

諭旨移咨吉林將軍轉飭承辦之員遵照新章按應銷每萬兩解

銀拾兩之數核算於一月內即派委員依限解部以資辦公仍

將委員銜名起程日期先行報部備查可也須至咨者

右

咨

吉林將軍

光緒貳拾伍年拾貳月

廿拾陸日

預用空白

二勅二成時置事軍紀武何明志

鄧中覽惠

牛

機器製造局為申請事案查^早局鑄造銀元章程大元每重庫平七錢二分九成銀一成銅珠

中元每重三錢六分八六銀一四銅珠五開元每重一錢四分四厘十開元每重七分二厘二

十開元每重三分六厘自五開至二十開均按八二銀一八銅珠每大元作中錢二吊二百文

以次遞折並聲明銀價如有漲落不妨隨時變通此原奏之情形也而該廠初鑄每百四十大

元按市平至重不得過一百零三兩六錢至輕以零三兩為度是每大元合市平七錢四分之

譜按庫平每百兩較市平大三兩二錢計之每天元亦僅庫平銀七錢一分六厘零此吉廠初

造之情形也迨後商人利薄銀元滯銷承辦者議定每百四十大元重不得過一百零二兩五

錢輕以零二兩為度是每天元合市平七錢三分零合庫平僅七錢有零此現在相沿辦理之

情形也查局中與商人兌換按分兩交易銀元輕重局中實無損益究與原章不符今擬遵照

定章五種銀元均按庫平鑄造但分量既重價值亦應隨增每大元擬作二吊二百八十文以次仍按遞折如此既符原奏市面亦必暢行如蒙

允准即自庚子照章鑄造凡有庚子字樣者每大元作中錢二吊二百八十文以次遞折其以前吉慶所鑄銀元仍照舊行使以濟界限而杜取巧為照章核實鑄造起見是否有當理合備文申請伏乞

憲台鑒核訓示祇遵施行頌至中者

右

申

欽此
光緒二十九年正月二十二日
奉旨
著照所請
欽此

光緒

二十五年十二月十八

會辦局務四品銜三等侍衛蔣春
日總辦局務花翎分省補用直隸州知州方蘭星
會辦局務花翎留吉補用同知李維榮

遵印空白

吉林全省礦務公司為申報事竊職道案奉

憲台札開照得本軍督大臣於本年十一月十八日恭摺具

奏為吉林開採金礦三姓業著成效擬請將通省公司礦務歸併辦

理以資擴充等因一摺當經鈔摺札飭在案茲於本年十二月十八日奉到

硃批著准其歸併宋春鰲辦理如果辦有實在成效再行奏明請旨欽

此合亟恭錄

硃批札飭札到該道即便欽遵特札等因奉此職道自應欽遵擴充開

辦以期仰副

朝廷眷顧東陲宏興達利至意第思開礦之道得人為難必須慎選其人始克有濟於事查有現辦天寶山銀礦補用知縣程光第性情堅定樸實耐勞久在天寶山辦理銀礦於瑛屬所產各礦考求

有素現經 職道 將琿屬礦務公司飭派該員就近兼辦先由東柳
樹河西汪清以及二三道溝等處設廠開採逐漸擴充惟礦苗衰
旺各處不同辦法必須因地制宜因勢利導所有該公司礦務情
形及一切章程應令該員詳細體察參酌註章審慎妥擬稟由 職道
核奪飭遵試辦並隨札刊發琿屬礦務公司木質鈐記一顆俾資
鈐用其吉甯等屬公司俟派員開辦時另行具報所有邊員辦理
琿屬礦務公司緣由除申報

北洋大臣並分別咨札外理合備文申報仰祈

憲台鑒核施行須至申者

右

欽命總理各國事務大臣頭品頂戴銜太子少傅文榮等奏為恭摺仰祈聖鑒事竊查各國領事官到京應行禮節前經臣等奏明在案茲據駐京各國領事官呈稱各國領事官到京應行禮節前經臣等奏明在案

仰邊務文索處知照

文榮

光緒



十

日記名海關道宋春蟄呈

遵印空白

中

拉林花翎協領兼騎都尉永 貴謹

稟

恩憲 將 魔前鈞委敬稟者竊 沐恩 自蒞拉任以來凡有應行應辦事件並銀錢各款

八旗兵餉無不細心整頓矢慎矢勤弗敢怠懈惟據屬界哈爾濱瞭網官佃

戶宋慶林旗人祥德等於去歲十一月初十日來署報稱哈爾濱地方今年自春租夏

以來洋人買佔地界近靠沿江係有拉署按年食租之瞭網津貼辦公之地亦有阿城

旗人之地洋人佔者起蓋洋房修造鐵路佈立洋行生理所有洋界以外毗連華商

新設集鎮近靠沿江夏令江道通順風船絡繹奔駛停泊者不少戶等居住

該處又係本署官佃戶距城一百七十餘里此處新設集鎮江口又有貨船
往來空有多商惜其不納國課故此先行赴署聲報前來據此詳查該
官佃戶朱慶林等所報哈爾濱地方新設集鎮高船來往者多堪能徵收船
課等情沐恩當經揀派委員往查形勢旋稱屬界哈爾濱地方實係中俄商
賈羣居夏令擺船貿易者詢悉不少看此地勢有洋行比較若無官所將
來船夫恃衆爭佔碼頭高戶不穩難免滋生是非若能設立船佔局不
惟收納船課充餉而且尤能彈壓船夫高戶得其安作生理極屬有裕
國課等情稟覆前來沐恩伏思事關設立船佔局所雖然徵課裕公必得先
期陳明仰蒙

俞允即飭拉署派員前往哈爾濱地方設立船估局所擬照下江口岸妥
章辦理先為試收倘能徵收起色務必儘徵儘解以
充餉糈而重課款但是否可行未敢擅便理
合繕稟陳明呈請

憲鑒核奪伏候

批示遵行為此沐恩永貴謹稟

光



正
月
初
六
日

奏派總辦寧古塔東邊峯密山墾殖事務花翎三品銜升周知府五品廕同知前會辦寧古塔東邊峯密山墾殖事務副都統銜花翎記名協領訥

為

移咨事案奉

督憲札開照得吉林東山寧古塔屬峯密山地方荒場最寬曾經

前任將軍銘 於光緒七年奏明此荒約能開墾膏田數十萬晌自

本將軍蒞任後於十八年派員前往查勘與原奏情形大畧相同祇

以荒山曠土保護無兵招佃不易二十三年

前將軍延 派員設局勘辦亦因道多梗阻旋即停辦似此沃土奏

開幾及二十年至今棄如石田以致實邊開荒徒成虛語豈不可惜

本將軍又聞該山內涼水泉子地方出金甚旺有唐姓者平日在彼偷挖金砂無知為匪尚可網開一面如以金匪化為礦丁或作佃民亦屬一舉兩得之事本將軍現經

奏請試辦東邊峯密山一帶墾礦事宜於省城設立墾礦總局外在峯密山居中地方設立東邊墾礦總局查有花翎三品銜候補知府五常廳同知戴鴻鈞識卓才長性情堅定堪以委為該局總理花翎協領納蔭堅樸耐勞實心任事堪以委為該局會辦所有文放荒地用

採礦產悉歸該員等經理並令就地招募墾礦護兵三營以資開
山道修築屯堡凡山內山外人民以及遠來流民均准其領地墾種
如山內平日存住金匪亦准其改過自新願為礦丁者照章納課願
作佃民者撥荒任耕除出示曉諭並分札外合亟札飭札到該員立
即遵照後開章程帶同員司剋日前往迅速辦理毋得有初鮮終致
負委任切切特札等因奉此敝總會辦於正月初十日抵口十三日
接印任事一俟清理案卷等件並籌妥邊墾總局經費再行分別呈
報赴峯密山創立各事外茲將接用關防任事各緣由理合分別呈

報為此移咨

貴處請煩查核施行須至移咨者

右

移

咨

總理邊防文案處候選道舒

光緒



二

日



為移行事案查前蒙

軍憲發交據拉林協領永
稟請在查爾濱地方設立船

估局一事批飭由 敝局會同

貴局察看情形共議覆奪當經會議將分別舉辦情形稟
請示遵茲奉

憲批據稟擬在濱局地方設立碼頭劃成街道仿照海口
通商章程徵收一切貨物稅釐係為通籌大局預防利權
外溢起見事尚可行惟現在事無定章毋庸另行派員亦

未便先行具

奏

究竟何處堪以設立華埠街道應如何劃界自應籌勘明確方能核辦候飭鐵路交涉總局就近酌度情形勘明地勢按圖章妥議章程繪具圖說詳細稟覆核奪仰即知照繳等因飭發到局奉此相應抄粘原稟備文移行為此合移貴局請煩查照核議施行須至移者

計 粘 抄

右

移

哈爾濱鐵路交涉總局

光緒

二十一年

三月

日

直任委員

王毓

敬稟者竊於本年正月二十七日蒙

苗棟

憲台發交據拉林協領永貴稟據屬

署官

佃戶宋慶林旗人祥德等於去歲十一月初十日來
署報稱哈爾濱地方今年自春徂夏以來洋人買佔
地界近靠沿江係有拉署按年食租之瞭網津貼辦
公之地亦有阿城旗人之地洋人佔者起蓋洋房修
造鐵路佈立洋行生理所有洋界以外毘連華商新
設集鎮近靠沿江夏令江道通順風船絡繹奔波停泊
者不少戶等居住該處又係奉署官佃戶距城一百七

十餘里此處新設集鎮江口又有貨船往來空有多商
惜其不納國課故此先行赴署聲報前來據此詳查
該官佃戶宋慶林等所報哈爾濱地方新設集鎮商
船來往者多堪能徵收船課等情沐恩當經揀派妥
員往查形勢旋稱屬界哈爾濱地方寔係中俄商賈
羣居夏令擺船貿易者詢悉不少看此地勢有洋行
比較若無官所將來船夫恃衆爭佔碼頭商戶不穩難
免滋生事非若能設立船佔局所不惟收納船課充餉

而且尤能彈壓船夫商戶得其安作生理極屬有裨國
課等情稟覆前來沐恩伏思事關設立船佔局所雖然
徵課裕公必得先期陳明仰蒙俞允即飭拉署派員
前往哈爾濱地方設立船佔局所擬照下江口岸妥章
辦理先為試收倘能徵收起色務必儘徵儘解以充
餉糈而重課欸但是否可行未敢擅擬理合繕稟
明呈請憲鑒核奪伏候批示遵行等情當奉
憲批據稟擬在哈爾濱地方

設立船佔局仿照下江口岸

章程試收船課固為裕

國便民起見但該處既係中俄商賈雜居之所究竟有

無窒碍能否舉辦仰省城交涉總局會同濱局察

看情形和衷共議稟覆核奪等因交議到局卑府等

遵即約齊會議如該協領擬請在哈爾濱設立船估

局派員經理徵收船課乙節查哈爾濱距拉林一百七

十餘里該協領既不能常川住局督率將事若僅派

員經理亦恐成效難期卑職春霆等竊查該處形勢

因地制宜思所以保持利權尚不止船稅一端此卑職
國僑所以有整頓稅厘先設華埠之請也俄人殫心積
憲惟利是圖非薄此而不為寔勢與力尚有所不暇
及也刻下鐵路大工甫將過半距限尚有三年誠能於
此時小試其端即行舉辦先由設立碼頭辦起為將來
以次展拓地步查該處江沿一帶除該公司佔買之外
餘地尚多擬懇

憲
台揀委明幹妥員前往該處相度地勢因應機宜詳查

何處可設碼頭何處劃成街道如係官地准令華商
價領建蓋市房如係民地或租或賣由該商自向地主
講定官中並不抑勒至徵收一切貨物稅厘應請仿照
各省海口通商章程斟酌損益酌中定擬其餘未盡事
宜尚多諸難預定應責令辦理之員體察情形稟明辦
理卑府等熟籌妥議意見

採

擇卑府等為通籌大局

願飭

利權

外溢

起見

能

辦有成效將來設權開

口岸

諸

端

可

次第舉

行如蒙

俯允應請將委員銜名咨達

旨辦
總署立案以昭慎重應否候三個月後查勘情形奏明請
理抑或先行奏明之處卑府等未敢擅擬所有遵

飭核議請分別舉辦緣由稟請

憲台鑒核批示施行寔為公便再此稟係省局主稿合併
聲明肅此具稟敬請

勳安伏乞

垂鑒卑府等謹稟

雙成廳通判柳大年謹

稟

將軍麾下敬稟者竊查卑廳啟心書院自光緒二十四年經紳董張邦

彥等集資創建以來於今兩載祇以經費無出迄未延師課士去

秋廳紳士英蕤等有出放廟前棚基收租歸院之請雖蒙

百卷四第

憲允照辦嗣以該處人烟輻輳火患堪虞尚未招領伏念書院本為

生童肄業之所自應籌款充費以育人材惟廳署既無可撥之項

勸捐為數較巨亦難期有成矧屬境富戶無多前因書院工程已

輸鉅資尤未便再令捐納現經卑職於廳屬哈爾濱地方籌有出
放傳家店等處街基發照收租一款如充書院經費似屬有裨士
林無損於眾謹將地方形勢辦法為我

憲臺陳之查哈爾濱北臨松花江沿江為拉林圍荒其先圍荒之下大

江之南有支江一道支江迤北係屬沙洲嗣因水擁地高支江淤

涸閃出荒地一段而支江之老坎猶存坎以上地名秦家岡實園

荒之舊界也俄人興修鐵路於坎下適中之處佔地計寬四里東

挖界壕西就河溝為界壕東名傳家店又為四家子溝西名正陽

河均有荒甸隙地約寬三五里不等年來土賈雲集已於洋界東
西隨意佔地修房貿易若概行封禁未免有拂輿情倘任聽佔据
不予查究則無以祛異日侵奪爭訟之弊思維至再惟有勘清丈

尺放照徵租一法或可日久相安期於無事茲卑職擬就現在局

勢將傳家店四家子正陽河等處坎下荒地出放街基由廳給照
正基每長十丈寬一丈歲徵租錢捌百文閒基五百文其已經蓋
房之地准歸房主承領所收之款作為啓心書院常年經費廳署
不得侵挪倘蒙

恩准照辦。不惟書院有經久之費，並可杜該處商民爭佔之端。至此項荒地，除留街巷道路之外，究竟能放地基若干，歲收租款幾何，並書院束脩膏火等項，應如何酌定數目，擬請俟勘清放竣，再行分別議章稟明立案。所有卑職擬放傳家店等處街基收租備充啓心書院經費緣由，是否有當，理合繪圖貼說稟請

憲臺查核示遵。肅稟恭請

崇安伏乞

垂鑒。除分稟本道外，卑職大年謹稟

計稟呈

圖說一紙

光
緒



初

日



春

壑以來額設夫役無幾所有勘丈地

畝催收荒價護守局所在在需人因夫役不敷使用曾經卑

總分局請准奉文借佔邊防各路兵勇以資辦公差遣得力

是南岡原設招墾分局佔右路正勇十名於二十一年又奉文添

撥五名共十五名隨帶軍械號衣歸分局節制嗣於二十三年裁

撤分局卑總局遷移到岡仍舊差佔迨至二十五年又由右路添

撥一名共十六名遇有尋常詞訟轉撥原撥及局紳巡更鎮夜

一切雜差尚不敷用歷年每逢開徵租賦丈放地畝諸差必須額外招募夫役多名以隨各委員分投催傳歷辦在案茲查卑局所佔右路護勇於去歲十月經富統領興裁留空額撤回二名其餘十四名所帶軍裝號衣又於本年正月十八日全行追繳歸營卑局當因護局兵勇如無軍械不足以資保衛由局備文移請右路去後旋於二月十三日接准該統領移文倒填正月二十八日內稱查邊軍各營隊伍槍械現已奉文裁去三成此際不惟槍械不足持使即差操之兵勇亦不敷分布惟查責局租賦大宗現已報竣時下又無甚要差應將佔用之護勇著即遣散所遺之

額於二月內由營另行募補用資操練貴局若有催傳等事

可由小租項下撥覓使喚自行周轉除呈報外相應備文移覆查

照辦理施行因准此職伏查果局僅有額設夫役五名連護

勇共十九名尋經該詞訟案詳尚難敷差等項收均

額於小租項下撥覓等語職竊查小租一項原為開銷催征人役工

食而設卑局經徵租賦所有員書人役新工小租每不敷開銷尚

須力為撙節實無餘款催募護局兵勇然局中現存公

款甚鉅若無兵勇捍衛又恐生意外之虞况近來差使日繁

款甚鉅若無兵勇捍衛又恐生意外之虞况近來差使日繁

往往遺悞所以接准移文後至今尚未

領銀

一報

餉銀

之款

舊撥歸卑局頂補原人以資辦公之處

職乃因公起見所請是否可行出自鈞裁所有請飭右路統領
將撤調回營之勇額照舊撥歸卑局頂補原人以資辦公各緣
由理合呈請鑒核俯賜批示祇遵等情到本軍督大臣據此除

批該局差估護勇既經該統領富興遵飭移請遣散乃該丞

亦遵飭移請該局差遣亦不稟明立案未免擅專

應由該丞稟請補至各營現

照舊差估應毋庸議仰即知照繳挂發並札

遵照外合

札該統領遵辦特札

新任總理彈春格鑾局趙令敦誠
光緒 靖遠右路統領富興 遵此

光緒 日

光緒二十六年五月十九日
奉旨 諭旨 欽此

票

督憲將軍 閣下敬稟者竊於本年四月初五日准省局行知內開案查
副憲大人

前蒙

下

軍憲發交據拉林協領永貴稟請在哈爾濱地方設立船估局一
事批飭由敝局會同貴局察看情形共議覆奪當經會議將分別
舉辦情形稟請示遵茲奉

憲批據稟擬在濱局地方設立碼頭劃成街道仿照海口通商章
程徵收一切貨物稅釐係為通籌大局預防利權外溢起見事尚

可行惟現在事無定章毋庸另行派員亦未便先行具

奏究竟何處堪以設立華埠街道應如何劃界自應籌勘明確方能

核辦候飭鐵路交涉總局就近酌度情形勘明地勢按照約章妥

議章程繪具圖說詳細稟覆核奪仰即知照繳等因飭發到局奉

此相應抄粘原稟備文移請查照核議等因前來仰見我

憲台屬精圖治因地制宜因時變通裕國便民之至意卑職等事雖

未諳曷敢不竭盡愚誠勉將事查哈爾濱即在大江之南岸該

鐵路公司佔界之東係屬下游尚有餘地一段俗名付家店東西

約長二里之遙南北約長二三里不等南行可以直達總車站北

則近臨江岸南則近依土岡即秦家岡也偏西南即火車總站只
五里有餘地屬平川可立街市祇以營口通商稅務章程迄未抄
寄到局碍難遽行開辦徒貽口實於人是以前不得不暫從緩議之
實在情形也惟查哈爾濱自大江開後大小江船或載木料板片
或運大柴魚貫而來日漸增益而附近百餘里左右有車之戶羣
集紛來共圖拉運之利在洋人取便一時尚屬衝直發價無如該
車船各戶未悉俄語動輒借重於閑居野處之通事出為主持詎
此輩一事入于兩造皆侵甚而依洋人為護符視鄉愚為魚肉致
車船各戶費盡人畜之力將貨運完而脚價僅得其半或不及一

半一任催討非藉口於俄人措價即指為貨物損溼責令賠償種種刁難尅扣有非思議所及者嗟爾蚩氓既不諳彼語言亦何能向俄人詳訴痛心飲恨莫可如何倘或投局控告彼必趁隙潛逃當此車船雲集斷難保此輩不混跡其間擇肥而噬稽查禁革實屬茫無把握卑職等籌商至再意見相同現擬於江沿付家店地方前設立木植分公司添派員司先行稽收車船各捐從輕試辦庶保護於稽查藉收捐以安撫示鄉民以共由之路除彼匪隱患之根如能辦理得手積有的款隨時擇築碼頭修補橋道招商便民

以開利源似此由漸而入則將來設市徵稅各端約當易於措手
謹擬稽收車船各捐章程十條繕具清單一並稟請

批示遵行所有未盡事宜擬再隨時妥擬稟請奏咨立案以昭永久
再卑職等所擬各節如蒙

恩准無庸另行派員即由卑局提調鄭令國濤兼辦一切以專責成

並請

憲台飭發告示曉諭商民一體遵照實為公便肅此具稟敬請

鈞安伏乞

垂鑒卑職呈奉
春庭
謹稟

附呈清摺一扣

光緒

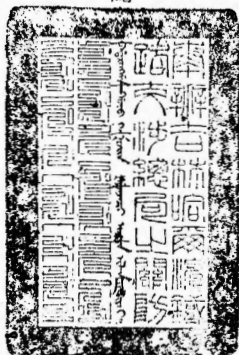

初八

日

謹將擬就稽收車船各捐章程繕具清摺恭呈

憲鑒

計開

五
初
八

一大車一輛不拘套數既拉運腳須先領票也即由該車戶到局報明姓名住址套數現住何店填註票面每票一紙責令車戶出票費錢一百文此票一月一換以防朦弊

一車捐宜示限制也如每大車一輛只套四馬日間是否拉腳該店自知其詳即由該店代收捐錢一百文五六套大車日收捐錢一百六十文又七八套大車日收捐錢二百文每三日派司事按店清查一次以昭簡易

一華洋各商僱用長車宜由局批立合同也如赴奉天營口長春等處載有金銀財帛重物或細軟雜貨無論有無押送之人車商兩造各須先具妥保局中方能代立合同腳價一項該車戶即向局領使廢免從中被

人尅扣倘有送至地方不給清算脚價者准該車戶回局指控定為該原保之人是追但此等違行之車即與本地拉脚之車迥不相同應令按照脚價每錢一百吊收捐錢二吊倘有私相覓催一經查實定將該車戶商人一並從重責罰

一 小車亦宜領票也查此等二三套之小車多半係客商由他處坐來無論其暫住幾日亦須領車票一紙收車捐一百文其餘之捐不與焉

一 柴草車婦女坐車概不收捐亦不必領票如係賣完柴草已送人到此等車亦願拉脚謀利仍須由該車戶報明領票出票費錢一百文餘照捐章辦理設有不遵查出重懲

一 船隻宜領票也第無論裝載何物均須於進口之際立即投局報明將船

戶舵工小伙各姓名數目幾棚幾惟填寫票面並令聲明裝何人之貨
赴何處交卸責令照船載五百石出票費錢二吊二三百石者出票費
錢一吊僅容百石者出票費錢五百文此係進口一次請領一張舊票
繳還領票之後方准停泊卸載違者查出重懲

一船隻載貨出口應納捐也查船隻裝載粮石貨物出口凡通商碼頭均有
定章濱局事在艤始應即先其所急早建碼頭以利船商自應按照該
船戶得船價百吊酌收捐錢二吊倘有不遵胆敢暗裝違禁貨物一經查
出定行將船入官充賞

一裝載火柴木料谷草之雙舟練為一船亦宜領票也查此等舟船所裝之

載較倉容百石者往往有盈無絀如不稍示限制勢必有置百石之船於他處故用雙舟進口以圖取巧者嗣後遇有此項船隻亦令其照百石之船一體領票每票一張令其出票費錢五百文

一大小船隻如欲裝載客人出口宜報明也查哈爾濱華俄雜處人類實屬不齊每聞有犯法之徒不敢公然由陸路奔逃即藉江船無人盤查之便逍遙遠颺者今既立有捐局自應飭該船戶於出口之際靠岸投局報候查驗放行該局門臨江面投報稽查只須頃刻工夫既不准勒索分文亦無須久為等候有此一查實於逃匪匪奸暗運洋槍籽藥出口等弊不無補救倘有繞越一經查出証定行按律究治以示警戒

一 漁舟渡船宜寬免也查此等舟船向不能裝載行遠逐日從事於江干環繞之區不過勉餬其口所有領票納捐等事應即概從寬免以示體恤以上所擬各事因現在江沿一帶停泊之船已屬雲集大小車輛尤屬紛至沓來如俟奉到

批示再行開辦誠恐有誤事機故一面具稟請

示一面先由身局張貼告示定於五月初九日為始開局試辦合併聲明

光

緒



五月初八

日

批

幸招均定在擬章程十條為據

宜協唯及所轉新理並候

告示曉諭商民一體遵照惟查

閱事自招內因錯誤而控補共數十

任原之多已形草率且據所至

理^未盡^不用時^閱繼^防而^步以昭慎重^九且竟

陳漏^未均屬^不不^合文^備重務^而均務

沈祥慎是為玉馬仰家助玉沙傳局知

四德 抄本

九



十四年經紳董張邦彥等集資

創建以來於今兩載祇以經費無出迄未延師課士去秋廳

紳于英蕤等有出放廟前棚基收租歸院之請雖蒙
憲允照辦嗣以該處人烟輻輳火患堪虞尚未招領伏念
書院本為生童肄業之所自應籌款充賞以育人才惟廳
署既無可撥之項勸捐為數較巨亦難期有成矧屬境富
戶無多前因書院工程已輸鉅資尤未便再令捐納現經
卑職於廳屬哈爾濱地方等有出放傳家店等處街基
發照收租一款如充書院經費似屬有裨士林無損於衆
謹將地方形勢辦法為我

憲台陳之查哈爾濱北臨松花江沿江為拉林園荒其先
園荒之下大江之南有支江一道支江迤北係屬沙洲嗣
因水擁地高支江淤涸閃出荒地一段而支江之老坎猶存
坎以上地名秦家崗實園荒之舊界也俄人興修鐵路
於坎下適中之處佔地計寬四里東挖界壕西就河溝
為界壕東名傅家店又為四家子溝西名正陽河均有荒
甸隙地約寬三五里不等年來工賈雲集已於洋界東
西隨意佔地修房貿易若概行封禁未免有拂輿情倘

任聽佔借不予查究則無以祛異日侵奪爭訟之弊思維

至再惟有勘清丈尺改照徵租一法或可日久相安期

於無事之時下職擬就現有

各案丈數可免地土放

案原係租佃者入租其

地租亦應照文數作為

作便備備應准照辦不惟書院有經久之費並可杜

該處高民爭佔之端至此項荒地除留街巷道路之外究

竟能放地基若干歲收租款幾何並書院東脩膏火等項應如何酌定數目擬請俟勘清放竣再行分別議章稟明立案所有卑職擬放傳家店等處街基收租脩充啟心書院經費緣由是否有當理合繪圖貼說稟請查核示遵計呈圖說一紙等情當蒙

憲批查前據拉林協領永貴以哈爾濱地方沿江一帶或係拉署瞭網津貼地畝或係阿城旗地現因俄修鐵路商船麇集擬設立船佔局徵收船課等情稟經飭令交涉

總局會同濱局議請在鐵路公司佔買之外所餘地內
先行開設碼頭如係官地准令華商價領蓋房民地則
租賣聽其自便並由官徵收各貨釐稅以免利權外溢
又經批飭鐵路交涉總局酌度情形勘明地勢議章繪
圖稟請核奪現尚未據議覆各在案據稟哈爾濱沿
江之地核與永協領貴寧所稟似屬一處且係拉林圍荒而
秦家岡為其舊界難保非有主之產其傅家店等處
是否官地抑係民產並未明晰聲叙將來出放街基僅

the 1990s, the number of people who have been employed in the public sector has increased in all countries. The increase in public sector employment has been particularly rapid in the United Kingdom, where the public sector has grown from 15.5% of the total workforce in 1980 to 22.5% in 1997. This increase has been driven by a number of factors, including the expansion of the welfare state, the growth of the public sector, and the increasing demand for public services.

The expansion of the welfare state has been a major factor in the growth of public sector employment. The welfare state has expanded in all countries, and this has led to an increase in the number of people who are employed in the public sector. The welfare state has expanded in all countries, and this has led to an increase in the number of people who are employed in the public sector.

The growth of the public sector has also been a major factor in the increase in public sector employment. The public sector has grown in all countries, and this has led to an increase in the number of people who are employed in the public sector. The public sector has grown in all countries, and this has led to an increase in the number of people who are employed in the public sector.

The increasing demand for public services has also been a major factor in the growth of public sector employment. The demand for public services has increased in all countries, and this has led to an increase in the number of people who are employed in the public sector. The demand for public services has increased in all countries, and this has led to an increase in the number of people who are employed in the public sector.

The expansion of the welfare state, the growth of the public sector, and the increasing demand for public services have all led to an increase in public sector employment. The expansion of the welfare state, the growth of the public sector, and the increasing demand for public services have all led to an increase in public sector employment.

The increase in public sector employment has been particularly rapid in the United Kingdom, where the public sector has grown from 15.5% of the total workforce in 1980 to 22.5% in 1997. This increase has been driven by a number of factors, including the expansion of the welfare state, the growth of the public sector, and the increasing demand for public services.

The expansion of the welfare state has been a major factor in the growth of public sector employment. The welfare state has expanded in all countries, and this has led to an increase in the number of people who are employed in the public sector. The welfare state has expanded in all countries, and this has led to an increase in the number of people who are employed in the public sector.

The growth of the public sector has also been a major factor in the increase in public sector employment. The public sector has grown in all countries, and this has led to an increase in the number of people who are employed in the public sector. The public sector has grown in all countries, and this has led to an increase in the number of people who are employed in the public sector.

The increasing demand for public services has also been a major factor in the growth of public sector employment. The demand for public services has increased in all countries, and this has led to an increase in the number of people who are employed in the public sector. The demand for public services has increased in all countries, and this has led to an increase in the number of people who are employed in the public sector.

花翎用都司儀光序備錄卷八謹

稟

督帥將軍麾下敬稟者竊沐恩先祖前因江東沐淇河溝裏等處山林

隱僻人煙遼闊曾請設練會為

國家報効有事則捕賊搜山無事則挖金籌餉以作練會養勇之費辦理

多年歷有成效嗣經沐恩接辦會事金苗即漸次不暢會費有增

無減殊形拮据近為官採金苗一節即數次面見督辦礦務宋大

人已蒙許允於沐淇河葦沙河大沙河古冬河溝裏各處均不派

員採挖免致藤葛於會事無礙並諭沐恩俾知各處練會凡遇官

大清光緒十五年

人出入山口僻徑務須迎接護送沐恩俱一一聽命派勇小心伺候加意應酬詎料前數日沐淇河練會及各處練會紛紛來函言有採控金苗西委員胡阿帶隊到該會居住責令諸多供給尚不合意反於該處陶姓都姓暨二道甸子周姓等錢糧熟地任便挖毀至各姓協同練會向官人婉求轉云卽大房子院內有金亦不敢阻止採控何況爾等伏思安善良民耕種養生視地若命多經挖毀心雖不願口不敢言西委員兼招集四外游民派往戍河五虎石及沿江一帶插旗窩會且每日差人至各會查看尚不時嚇

詐慢罵揚言沐恩練會隱匿金苗好頭緒知而不舉並稱不久將

各處練會均要執送省城法治至官兵金夫所到之處不拘貴賤

無論早晚徑行進屋硬要吃食飲饌過有少婦處女諸般調引戲

要強橫之勢真有不堪言狀者種種倚官訛詐欺壓善良屈指難

數西委員置若罔聞似為得計不知刻下各處練會以及民戶衆

情亟亟惶恐不定大有土崩瓦解之勢沐恩久居外山素悉人地

情形也堡稀少良莠不齊倘有不法之徒藉端蠱惑難保不激成

事變彼時沐恩既設練會責有難辭再四思維吉林天地精英山

川靈秀產金之地儘有莫止沐淇河濟裏等處且事關重大何敢

緘默惟有籲懇

憲恩急速札示礦務總局另派妥員易地變通辦理於練會有益民
心亦安庶公私不致兩誤非第沐恩感戴即沐淇河溝裏等處衆
民亦俱受

賜無極矣肅具寸稟敬候

批示虔請

鈞安伏乞

慈鑒沐恩登舉謹稟

光緒二十六年五月二十五日

委辦軍務並同知銜候補知縣趙致誠為呈請事案查卑前任魁丞福於本年四月初一

日備文請將右路統領撤回之勇額十六名照舊撥歸卑局頂補原人以資辦公並將未經遣散留局差遣之護勇十四名應領二三兩月餉銀請由留局公用之款項下開銷各緣由呈請在案茲於五月十九日奉

憲台批示該局差佔護勇既經該統領富興遵飭移請遣散乃該丞並不遵辦仍將

該勇留局差遣亦不稟明立案未免擅專據呈請將所墊二三兩月餉銀在於公款項下開銷礙難照准應由該丞自行賠補至邊軍各營現擬歸併操演呈請照舊差佔應毋庸議仰即知照繳等因奉此遵查此項護勇十四名卑職於四月初六日到

局體查情形應辦事件若無護勇實屬難行因前任業經呈請在先尚未奉批故仍照舊留局差遣嗣經卑職以前情面見右路富統領始於四月二十日據送中營步隊什長李金福帶壯勇六名護守卑局以便差派當於四月二十日將舊有之護勇全行革除該勇等應我餉銀於四月二十四日准富統領移送由去歲十二月初一日我至本年二月十五日止以前者如數移交卑局旋於四月二十五日又准該統領補送護勇四名查革勇十四名應我餉銀除二月十五日以前者業由營移發不計外計自二月十六日起至四月二十革除日止共墊發餉夫銀一百二十一兩一錢六分零三毫四絲內有張玉珠楊喜山二名

因前派赴省押解人犯於五月初八日旋局始行止餉又各墊發十七日餉
夫銀共四兩六錢七分零五毫八絲統共墊發餉夫銀一百二十五兩八錢三分
零九毫二絲查此項銀兩截至四月初六日以前魁承任內者共該銀九十
四兩二錢三分五釐八毫二絲應即遵批移付前任魁承福名下賠補其
自四月初六日卑職接管以後者共該銀三十一兩五錢九分五釐應由何項
開銷未敢擅擬自應呈請示遵伏查卑局護勇一節理宜遵批辦理曷敢
瑣費緣卑局招徠佃民勘放地畝護守局所巡更值夜彈壓款項以及差
傳詞訟人証勘分佃民爭控地界在在需人經理向係藉資兵力其徵收租
賦荒價一項均須額外派員募帶書役催辦卑局僅有額設夫役五名

實不敷用若無護勇遣派自必遺誤廢弛况卑局近來公事日繁又
所駐地方與石路營盤相距四五里之遙中隔博爾哈通河每屆夏令
草木茂密河水漲發之際尤須加意嚴防盜匪以免疎虞至今尚佔
石路什勇十一名每遇有事不敷差遣祇以前任呈請未奉批示未敢
遽然復請茲蒙批飭不准差佔石路自必遵批將勇撤回卑局應辦

事件呼應不靈勢必立見廢弛空礙難行卑職奉批之下籌思再四別無
良策惟有仰懇

憲台垂念局務維艱或籌撥款項由局招募護勇數十名抑或仍飭

批

光緒

撥



月

二十五日

呈案此項墊餉銀兩除由魁亞
 福賠補九十餘兩外共存三十餘兩為
 敷多即由該令設法彌補至其
 撥款由局措募藉應身或仍仍右

既據勇以資差遣昔語固為慎重
局務起見但有城營無開款少據
即右路隊伍現值軍務緊要均
須保持接濟以資防守未便零星
分撥每有該局獲勇勿由該令
自行籌辦子又何如道也



為札委事照得前因全

從前開出滋擾近來頭覺斂戢當經札派五常廳同知戴

處荒地之使前往察看其人一面

在案茲據戴丞等稟稱據蜂

窠山鍋奎頂子等處山戶數十人面稟伊等在邊地開荒

謀生常被俄人凌虐幸有唐殿榮隨時保護始得安處

如果收撫唐殿榮等實與邊民有益伊等甘心願保如有

不法願與同罪又據唐殿榮與其夥楊毓春等親來面稱

伊等一時無知流落邊地挖金為生屢時賊人奪掠民力
與抗衡如蒙收用當以死報各等語察其言詞懇切與情
悅服實有去邪歸正之心現在蜂蜜山開荒保護彈壓清
界搜山端資兵力擬請設立墾務一營以唐殿榮為管帶
楊毓林為幫帶歸局節制調遣等情請核示前來本軍
督大臣查唐殿榮楊毓林既能悔過投誠効死圖報察其
平日在邊保墾戶禦外侮尚屬可用之才自應准如該丞等
所請添設墾務步隊一營以唐殿榮為管帶楊毓林為幫
帶均賞給五品頂戴功牌將平日隨同挖金之人悉編入伍

一切營制俱按邊防章程辦理惟防軍步隊向無幫帶名目
楊毓林即着兼辦事官一差月支辦事官薪水由局札派其
餘哨官長各五員即由該局總會辦遴選札派報明備案凡
充該營哨官者各賞給銅牌充哨長者各賞給七品功

勅札到該局即便遵照將平

甯姓峰窰山麓務總局
遵此

光緒

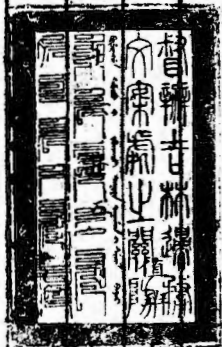

員唱凱軍對

識劉鴻圖寫

日

為札發事照得查

立荒務總局並招

邊清界之舉業經

自應開防鈐記以昭信

發札到該局即便照後開類數逐一

期具文報查特札

計札發

奏派勘放寧姓蜂蜜山等處荒務總局開防一類

委放八面通荒務分局鈐記一類

開防鈐記日

類合行

委放龍王廟荒務分局鈐記一顆

委放蜂蜜山荒務分局鈐記一顆

委放柞木台子荒務分局鈐記一顆

委放城子河荒務分局鈐記一顆

委放石頭河子荒務分局鈐記一顆

委派墾務營鈐記一顆

荒務總局謹此

光緒二十六年五月



為上河曉諭董三濠
文涉總局稟稱哈爾濱地
自大江開後大小江船
漸增益而附近存餘里
漸增益而附近存餘里

漸增益而附近存餘里
漸增益而附近存餘里
漸增益而附近存餘里

漸增益而附近存餘里
漸增益而附近存餘里
漸增益而附近存餘里

漸增益而附近存餘里
漸增益而附近存餘里
漸增益而附近存餘里

漸增益而附近存餘里
漸增益而附近存餘里
漸增益而附近存餘里

漸增益而附近存餘里
漸增益而附近存餘里
漸增益而附近存餘里

漸增益而附近存餘里
漸增益而附近存餘里
漸增益而附近存餘里

漸增益而附近存餘里
漸增益而附近存餘里
漸增益而附近存餘里

人講訢痛心飲恨莫可如何倘或投局控告彼必趁隙潛逃當
此車船雲集斷難保此輩不混迹其間擇肥而噬

革現擬於江沿付家店地方設立木植分司添派員司先行稽

收車船各捐厲保護於稽查收捐以安撫等因並擬藉收車

船章程十條呈請核奪前來本

軍督大臣
副都統

查核所稟各節均係

實情自應照辦除批示外合亟刊刻章程出示曉諭為此示仰
該處車船各戶人等知悉自示之後務各凜遵局章分別辦理
倘有抗違偷漏情弊一經查覺定行按律罰辦以昭警戒

本軍督大臣
副都統 言出注

稽收車船各捐

計開

一大車一輛不拘套數

報明姓名住址套數

出票費錢一百文

指其限制也如

其詳即注

事按店清查一次以昭簡易

華... 由局批立合同也如赴奉天營口長春

等處載有金銀財帛重物或細雜貨無論有無押送之人車
商兩造各須先具妥保局中方能代立合同脚價一項該車戶
即向局領使庶免從中被人剋扣倘有送至地方不給清算脚
價者准該車戶回局指控定為該原保之人是追但此等遠行
之車即與本地拉脚之車迥不相同應令按照脚價每錢一百

吊收捐錢二吊倘有私相覓僱一經查實定將該車戶商人一
並從重責罰

一 小車亦宜領票也查此等二三套之小車多半係客商由他處
坐來無論其暫住幾日亦須領車票一紙收車捐一百文其餘
之捐不與焉

一 柴草車婦女坐車概不收捐亦不必領票如係賣完柴草已送
人到地等車亦願拉脚謀利仍須由該車戶報明領票出票費
錢一百文餘照捐章辦理設有不遵查出重懲



船... 驗該船... 得船... 不...

胆... 行將船入官充賞

一裝... 一船亦宜領票也查此等舟

船... 較倉容百石者... 往有盈無絀如不稍示限制勢

必有置百石之船於他處故用雙舟進口以圖取巧者嗣後遇

有此項船隻亦令其照百石之船一體領票每票一張令其出

票費錢五百文

大小船隻如欲裝載客今出口宜報明也查哈爾濱華俄雜處

人類實屬不齊每聞有犯法之徒不敢公然由陸路奔逃即藉

江船無人盤查之便逍遙遠颺者合既立有捐兩自應務該船

片於有... 候... 驗... 行... 局... 報... 法... 面... 報... 報

文... 條... 有... 此... 等... 條... 有... 此

查... 於... 處... 查... 檢... 驗... 行... 局... 報... 法... 面... 報... 報

律究治以示警戒

舟船向不能裝載行遠逐日從事

於江干環繞之... 餉其口所有領票納捐等事應即概

從寬免以示體恤

右諭通知

值班委員

崇綬
孟桂雲



光緒

趙桂馨繕

奏派吉林全省墾務總局 為

移付事案奉

軍憲札開以吉林東山甯姓所屬蜂蜜山地方試辦墾務設立總
分各局因恐事無歸宿在於省城設立墾務總局業經刊就
木質闕防一顆文曰奏派吉林全省墾務總局闕防以資信守
等因飭發到局當即祇領遵於光緒二十六年六月初八日敬謹
開用除呈報

副軍憲鑒核外相應備文移付為此合移

貴處請煩查照可也須至移者

右邊防文案處移

光緒

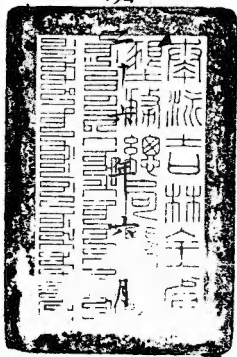

十
三
日



吉林全省礦務公司為申報事稿 職道 於上年冬開蒙

憲台奉准辦理吉林全省礦務當以三姓原設總局僻在偏隅擬將總局移設省城業經申報在案茲於五月二十八日由姓起程六月初八日行抵省城即在省城北關內設立吉林全省礦務公司辦理一應事宜所有原設三姓礦務總局現改為三姓礦務城局委派銜礦營營務處花翎副將銜宋春霖兼充斯差常川駐姓以專責成所有 職道 由姓抵省日期及總局移設省城緣由除分別申咨外理合備文中報仰祈

憲台鑒核施行須至申者

右

中

欽命頭品頂戴鑲黃旗滿洲副都統兼管吉林全省礦務大臣宋春霖奏為查行駐馬拉達哈官署總辦營務處長

光緒



十五

日二品銜北名海關道宋春霖呈

機器製造局為申請事竊查職局銀元廠鑄造銀元應需寶銀全賴外邊兌換
藉資周轉本年銀價較昂兌換稀少賴有俄人道勝洋行與職局立定合
同定鑄銀元壹百伍拾萬兩嗣僅交到洋條銀叁拾柒萬柒千餘兩得以接濟
現查此項銀兩業已鑄完刻下寶銀又復不繼茲奉

憲台札開附

奏俄商前交存銀箱因吉林邊練兩軍餉將告罄而新募數十營餉無所出不
得不先儘公款動用如無款可撥祇有不拘小信將該商寄存銀條交
機器局鑄造銀元以充軍餉等因可否即將此項銀條由

憲台派員監視拆箱平準交職局鑄元或仍查照成案

欽定大清會典事例
卷之九百一十五
兵部
職官
副都統
賞戴花翎
為

札飭事思得軍務方興勢必添兵益餉所有本省各軍

自應分別剋守而省城空虛不能不舉辦團練當經本

軍督

大臣札飭慶等創設其事至所需餉項

團練

團練既不能把這公款亦會可籌敵情日緊決會再緩想

該處等所深知悉應勸本省各項官員紳商民戶于應捐

房地等項外各視其力不拘銀錢粮石器械量石捐助以
作團練之用事屬各保自家復可固守城池且不可自外
生成執迷不悟不繼同歎所不齒亦本軍督大臣所不取
倘能同仇敵愾衆志成城

朝廷且不惜破格獎勵本軍督大臣實有厚望焉除曉諭通省
官紳商民各據所有房地計數抽捐助餉並分別札飭抄粘

外合亟札飭未到該處即便遵以認真會同辦理可也

加印朱



光緒

二十六年七月

廿二

東邊務文案處

通此

文通... 詳

課吏局委員兼鹽交涉委員候選府經歷茅之龍謹

稟

督帥將軍麾下敬稟者竊自俄人開衅以來奉江兩省以及寧琿等城

前後相繼不守惟吉省百萬生靈幸賴

福庇均慶生全

鴻恩共沐感戴無既然目下餉項無多向後需款甚鉅籌備不

先查吉林南山蒙江等處離省四百餘里南界奉天通化北界本

欽河東南界朝鮮東北界敦化西南界奉天海龍城西北界磨盤

宣統元年十月十九日

山方圓數百里山地不少平野無多居民雖有千餘家實係種冬
獵戶多山東無業流民間有買冬等貨商民赴營口稅務俱被
海龍城收去當此餉督支絀來源無多蒙江等處雖云已成熟地
然山阿水岸生地甚是不少可否將蒙江等處設一墾務局招致
流民按人計畝授田不取地價量地肥薄議租作為屯戶取古寓
兵於農之義迨秋成再收大租次第添設鄉村市面修築土圍設
立村長嚴其保甲招聚商民以通有無農忙則勸耕課種閒暇
教習團練漸開漸廣不數年生民繁庶稅務振興上可以助餉
不竭下可以補兵力不足但始設此局一切房租器具公費無出

可否由省

賞借數百吊充作公費迨該局稍有進款先補在省所借公款至屬
員司書人等當此餉銀支絀亦無庸在省籌支薪水俟該局進款

足數開支再照理春墾務局章程按月補給薪水如蒙

允准再另議詳細章程恭呈

憲閱惟始赴南山孤身行殊不易可否先出示諭知蒙江等處再

賞派營兵數十名以便護送至蒙江等處兵勇口分仍乞由本營撥

支支箇月毋庸另籌此疑迨該局稍有頭緒即速着兵勇回營

不至有礙公務職愚昧之見是否有當理合具稟恭叩

勛安伏乞

鑒照卑職之龍謹稟

光緒二十六年十月初九日

極年撥在崇江寺及後局撥
集民海理屯墾收稅年

宜洵為真利助餉起見但
事屬創始不厭亦詳現值
荒歉之際能否及時真難
候物戶日校議慶奪



十月

十日

日

為札飭事據課史局委員兼辦文

俄國朝鮮以來奉江兩省以及甯理等城前後相繼不守惟吉省百萬

生靈幸賴福庇均慶生全鴻恩共沐感戴無既然目下餉項無多向後

需款甚鉅籌備不可不先查吉林南山蒙江等處離省四百餘里南界

奉天通化北界木欽河東南界朝鮮東北界敦化西南界奉天海龍

城西北界磨盤山方圓數百里山地不少平野無多居民雖有千餘家

實係種參獵戶半多山東無業流民間有買參等貨商民赴營口稅

務俱被海龍城收去當此餉糈支絀來源無多蒙江等處雖云已成熟地

然山阿水岸生地甚是不少可否將蒙江等處設一墾務局招致流民
按人計畝授田不取地價量地肥薄議租作為屯戶取古寓兵於農之義
迨秋成再收大租次第添設鄉村市面修築土圍設立村長嚴其保甲
招聚商民以通有無農忙則勸耕課種閒暇則教習團練漸開漸廣
不數年生民繁庶稅務振興上可以助餉糈不竭下可以補兵力不足但
始設此局一切房租器具公費無出可否由省賞借數百吊充作公
費迨該局稍有進款先補在省所借公款至局員司書人等當此餉銀
支絀亦無庸在省籌支薪水俟該局進款足數開支再照彈春墾
務局章程按月補給薪水如蒙允准再另議詳細章程恭呈憲閱

惟始赴南山孤身行殊不易可否先出示諭知蒙江等處再賞派營兵
數十名以便護送至蒙江等處兵勇口分仍乞由本營預支幾箇月
毋庸另籌此款迨該局稍有頭緒即速着兵勇回營庶不致有礙公務
職愚昧之見是否有當理合具稟伏乞鑒照等情到本軍督大臣據
此除批據稟請在蒙江等處設局招集流民辦理屯墾收稅事宜洵為
興利助餉起見但事屬創始不厭求詳現值荒亂之際能否及時興
辦候飭戶司核議覆奪繳挂發外合亟札飭札到該司即便遵照
核議呈覆特札

札戶司遵此



光緒

貞忠 祥對

張孝文錄寫

日

總辦製造銀圓局事務花翎三品銜吉林候補知府文報為呈報光緒二十六年

九月二十八日奉

憲台札開照得吉林現錢短絀全賴鑄造大小銀圓以資周轉自俄員居住機器局後廠中不能開鑄銀圓以致市面錢法壅滯茲行文俄伯力總督尚委已允讓出銀圓廠專鑄銀圓自應另派專員將機器局改為製造局迅速開鑄以維錢法查有花翎三品銜吉林候補知府文報操守謹嚴精於綜覈堪以派為該局總辦所有局中一切章程即由該總辦妥擬稟請核定合亟札飭札到該守立即遵照辦理毋違等因嗣於十月十六日復奉

憲台札發機器局原本質關防一顆並飭將開用日期具文呈報備查各等因奉此中府遵即祇領擇於十一月二十二日敬謹開用除將中局辦理一切章

程妥擬另案稟請核定外謹將開闢防日期先行具文呈報伏乞
憲台鑒核施行須至呈者

右

呈

於此特請憲核撥充開闢防日期先行具文呈報伏乞
憲台鑒核施行須至呈者

佈
送
務
文
案
委
查
如



光緒二十六年十一月二十二日

委辦理春天寶山銀礦兼理屬礦務司候選通判程光第謹

稟

督憲將軍鈞座敬稟者竊^{字職}於本年八月底因南岡陷後天寶山局勢

難支即率員司弁勇工夫人等取道古洞河夾皮溝二道江流離

數月逃至頭道江避亂深山之中旋聞中俄和局已定於十一月

十七日由頭道江馳抵省垣緣^{字職}自東來時途次探聞天寶山局房被

逃難之百姓做飯燒炕不戒於火焚毀殆盡其洋爐工器等件及爐之

餘暴露可惜亟應回局收拾以備異日興工之用且天寶山銀礦於本

年三月閒稟蒙

憲示歸併總辦全省礦務公司宋道春鰲督理並經續招商股銀壹萬兩
奈商款未來琿城已失彼時併奉宋道函飭天寶山銀礦着呈職自行酌
辦現宋道不在省垣無從稟承俟承平後再行稟招商股妥為開辦至
於琿屬礦務公司原經宋道稟委呈職兼理倘後此各溝岔尚有金夫淘
挖能否仍歸呈職兼理之處出自

鴻慈當此大亂將平所有擬請回局暨兼理琿屬公司各情形呈職未敢擅

便理合據情稟請

憲台俯賜察核批示遵行實為公便肅具寸稟虔請

崇安伏乞

慈鑒 卑職光第 謹稟

光緒



二十八

日



練軍文案處呈

為札飭事照得綏芬荒務向曾設立招墾分局
其後所有圖記全行遺失查該分局已放荒三千餘
畝定限是年三十年未種現已有華韓墾民百餘家
其發商生息銀兩尚可查照向章辦理惟琿春汪清
地面北與綏芬甸子毗連相隔僅一百三十餘里山
徑相通為琿赴塔必由之路即應將綏芬招墾分局
移設汪清以資兼顧據該局委員稟請核辦前來自

應准如所請刊發鈐記派員前往經理查有候選府
經歷張毓森堪以派充除札飭遵照外合亟札委
到該局即便遵照並將發去鈐記轉發該員領用可
也特札
勤慎膺差毋負委

計札發鈐記一顆

札委辦春招墾局候選通判程光第
浙委清綠分等處招墾局委員候選府經歷張毓森
遵照此

古
委
員
澍
霖
對

光緒

三十一年五月

日

為照覆事前准

貴大臣函稱現在荒務局放荒章程並告示祈抄賜一觀並請將放荒處所係某廳某地方統希抄送等情本總局當經移行荒務總局並先函覆在案現准該局移送告示章程十條暨總分局設立處所各原單移送前來相應將章程各原單備文照覆

貴大臣請煩查照可也須至照覆者

計照送章程十條設局處所清單一紙

右 照 覆

大俄國總領事命駐吉外部大臣劉

值班委員鴻

大清光緒二十八年十一月

初五日

片
日
初五日
稿

書識王蔭騰稿

奏辨吉林全省清賦放荒總局為明定章程再行出示
曉諭事照得清釐田賦為地方政治當務之急爾官
紳旂民人等應知時事艱難宜如何振興地利共報
涓埃奈

奏

辨送今時適丰載迭經本

將軍副都統

通飭示諭並不見

各府廳州縣各旂署將實在利弊稟陳機要又不
見該管鄉牌將每屯各項地段先行開呈總冊其
督率不嚴耶抑有意觀望耶近聞鄉約屯達人

等依舊營私罔上視若具文而旂民各戶猶復恃

強欺弱希圖隱佔殊負本

將軍副都統為

國為民安全根本之至意須知此次辦法必須澈底

清查和盤托出斷不容再有隱漏合亟將現定章

程擇要通示自示之後仰旂民鄉牌人等一體遵

照後開各條依限具實呈報毋得延誤致干重懲

切切特示

計開

一經界宜先正也此次旂地升科民地清賦荒地招墾
必使此界彼疆有條不紊故開辦伊始即通飭旂民
各衙門諭令鄉約屯達等將該管各牌各屯之中

某段旂地某段糧地某段黑地某段荒地某段官地
挨次開呈總冊以為編造魚鱗張本各該管官若不
嚴行督率據實開呈非受劣紳挾制即為扶同朦隱
枉易訪察將來委員清查

役是問

各該管官
所報不符
惟該管官

賦則宜更定也查吉林陳民舊地按畝升科分上中下
三則銀米並徵續增陳民流民墾地按畝升科不分等
則銀米並徵其原浮納租民地及光緒初年丈放各荒
按畝徵大小租銀錢兩收亦無等則此次既通省清查
無論何項地畝除原地外均按畝照大小租徵收無庸
再分等則其中山林各荒不堪墾種之地或二畝折
一畝或三畝折一畝徵租時量為酌減以昭公允至
前項銀米並徵之地歷年已久如有根無地者著自

行呈明即於此項查出浮多地內撥補其有地已易
主戶名未換即於小票內註明舊管新管以便查核
糧冊隨時更正至於移印換段飛灑詭寄以及有地
而無糧契者均應照熟荒出放

民地有分別也陳民流民之地年久錯誤在所不免或
有糧無契或有契無糧均應註明小票其無契無糧
的係祖遺世產必須地鄰鄉約出具切結始准給照
至輟轉典買之地亦須註明原委其旂買民地仍歸

民冊完租民買旂地亦須歸入民冊註銷旂鑑惟旂地
例不奪佃民買旂地有佃之地並非原佃受買須給
還推佃價本方准另佃否則准原佃價贖升科其
旂人原領之荒亦歸民冊納租以上各項浮多均須
據實報明不准以多報少亦不得包套夾荒一經查出
充公治罪並准他人告發即行充賞

旂地須清釐也各檔旂地原額有限其餘均係自佔
招佃食租當時並不准丈今令一律升科自應據實

開報如有少報漏報查出充公另放並准告發人承領亦不得藉報升科名目侵奪民地包攬官荒如有祖遺租地有子孫不知實在者全憑佃戶一言填呈胸數必須取具該佃切結將來查出浮多仍准原主領回另佃而罰該佃以歷年隱漏租價充公作費若無佃結查出浮多則是有心隱匿概行撤地如有窮苦疥戶無地耕種即於漏報充公地內分別家口多寡酌量撥給以示体恤

一官地應併查也查吉林官莊地按駒交納倉糧隨缺地先由放贖餘荒撥給後由徵租地內畫撥其中已多欺隱更有站地及邊門台地額數有限而侵佔滋墾已逾數倍其餘如辦公地津貼地牧場食租地義學經費地以及學田公田名目繁多不可勝計此次如於各項地內查出浮多將米或撥作公田或招佃或種或仍給壯丁台站各行籌備價承領隨時酌核應令各經營人先將原額若干現有若干據實造呈

清冊如有轉售他戶之地須於冊尾註明某年月日
某某賣出若干畝不得影射以便稽覈

一典地論年限也典受之地准典主過戶升科准贖不
贖以契載年限為斷契內不載則以三十年為斷限
內准贖限外作絕若由原主升科則於限滿過戶旂
典旂地民典民地固不必論惟例載旂地不准民人
典買現在順直各省久已奉明開禁各省旂地近亦
半成民產名為典地當租實與絕賣無異今既清

釐宜為酌定凡民典旗地已滿三十年者不找不贖歸民戶升科其契
內僅為當租字樣實在早歸民戶管業已滿三十年者准找不贖歸民戶
升科未滿三十年准找贖若由旗戶升科者照內註明限滿過
戶由民戶升科者照內註明限滿作絕須於給照以前交割清楚
給照以後此項詞訟該管官概不准理典賣官地不在此例如有
擅註冊檔新稅偽契查出加等懲治

一查丈宜認真也吉林向有大晌三百六中晌三百三小晌
一百八十弓之說此次清查田賦凡從前糧地仍照原放

弓丈核計免致有虧賦額其升科放荒及丈放浮多均以二八八核算所謂二八八者係直十八弓橫十六弓為一畝十畝為一晌四十五晌為一方里即橫直相乘各三百六十弓之數亦即論隴七十二百之數查地之法斫地公地則論原額餘作浮多民地則憑糧冊契照與迭次放荒原案查無實據皆為官荒丈地之法照填呈報票報荒段落連溝漥濠甸統丈若干實除若干隨即繪就地形弓至圖說不論上地中地山林柳通均照實丈將來給照時

再為除去溝道定賦時再行折扣等次不得先於查丈時概行三七折算也

一荒價宜酌核也查前墾礦局章程按每晌三吊三百文作價視地肥沃酌量遞加定章未嘗不善惟距城遠近人烟繁僻稍欠區別且近來典賣地價較前昂至數倍旗民缺地耕種無論官荒夾荒零荒熟荒料荒以及山林柳通各荒自應一律出放荒價亦應酌如今定上等每晌九吊九百文中等每晌六吊六百文下等每晌三吊三百文

其距城較近人烟稠密之區上等按三吊三百文加五倍
中等加三倍下等加一倍半互相爭領者按十九吊八百
文作價仍分等次加至七八九十倍並准領戶自擬價值
擇優放給熟荒則照各等價目加倍作算荒地先儘首
報熟地先儘原墾其中有關碍坟墓房屋等處亦准分領
山林柳通視樹木大小出路遠近作價租賦照甸折減以
期裕餉便民杜絕包攬積弊至荒地照費每吊收錢二百
文與荒價同繳升科清賦照費每晌收錢二百文隨小票

同繳按照時不再取費

升科有定限也查前數次放荒升科年限不同此次既一律清釐自應示以准限其二十三年墾礦局所放之荒原定二十八年升科今年仍照原額着自赴各地方衙門完納俟按照以後再照報出浮多核升此次定章凡旂民各項熟地均以給照之年當年升科各項生荒均以給照之日起四年為限一律升科給照之時先行委員按段清查分定界址即按方向繪成一圖註明弓尺四至按次

查繪按次編號造成總冊至第二年再行照冊分飭各該
管官覆查一次如所領荒地全未開墾即行撤地另放墾
及一半勒限令其墾齊至第十年再行詳查一次無論
何次查出浮多均照定章充公給領如原戶自請領同加
價一倍免其治罪

一賞罰宜明示也向來放荒之時賄賂公行情偽百出雖由
風氣使然亦由委員不能潔已奉公彼等得售其術至
書役繩弓全在委員約束鄉地人等尤善滋弊自應

責成該管官嚴行稽察此次定章無論委員書役訟棍土豪查出弊竇均以軍法從事行賄地戶一体同罪如行賄舞弊之人自知悔悟浮多之地准其於給照前補報行賄之端准其本人自行告發仍行給地追贓免予治罪若由他人指告將地充賞給領而科本人以加等之罰如果委員有廉幹辦事不辭勞怨者准照異常勞績保獎司書鄉地人等一体獎賞酌給津貼至升科清賦為各旗署地方官分內之事不得以設有專局縱弊觀望致干參處也

奏請辦理吉林全省清賦放荒總局於本年三月初六日設立

管轄各分局總辦清查田賦勘放荒務並旗地升科各事宜

總理吉林全省清賦放荒事宜 記名道府用前翰林院編修貴 鐸

總辦伯都訥廳荒務分局 王榮昌

總辦伊通州荒務分局 定 樸

總辦賓州廳荒務分局 郝增祜

總辦五常廳荒務分局 趙宗延

總辦雙城廳荒務分局 阮忠植

總辦敦化縣荒務分局

豐陞額

總辦阿勒楚喀荒務分局

柳大年

總辦蒙江招墾局

于之龍

總辦三岔口招墾局

李樹黃

總辦蜂蜜山招墾局

吳曉菁

總辦烟集崗招墾局

趙秉翰

總理特直發往吉林軍機處存記並飭該部補道松為呈報事竊職道於本年七月

初四日奉

憲台札開照得荒務總局會辦徒有其名現在富協頤興已委
令專管抽收退拉兩站山分事宜兼查收該處荒地明主事慶
亦派令往查雙城阿什河荒務楊通判紹燦已經因病請假開
差所有本任伯都訥廳同知朱丞兆槐亦着開去差使無庸在
局會辦惟應再添總理一員與貴編修姚總管和衷商辦認真
督催迅速報竣查候補道松道毓精明幹練熟悉本地情形堪

以派委務當會商妥辦毋得各存意見除札委並分札外合亟
札飭札到該局即便遵照等因奉此遵即於七月初八日到局
視事除將一切局務容俟會同商辦再行隨時呈請外所有到
局日期理合具文呈報為此合呈

憲台鑒核施行須至呈者

右

呈

欽命頭品頂戴頭等吉林等處地方將軍兼理打牲烏拉欽差官日等處總督林恩臣圖魯長
發給吉 刺 那 官 花 翎 成

光緒

二十九年

七

月

十一

日



委派該局李傳家店經理李其領之出街記名海關通案查核
會同該局李傳家店經理李其領即補辦府署警務程學滋 謹

稟

將軍 麾下敬稟者竊職道春釐前奉
大人

憲台札飭會同哈爾濱交涉局勘放四家子傅家店一帶地基等因奉此遵

即東裝起程於十一月初四日抵哈維時卑職學滋業將傅家店已經蓋

房之地先期派員查清填寫草冊職道春釐到後當與卑職學滋再四籌

商竊謂各佃戶等前在恩祥手內交租認佃管業有年久已視為恒產一

旦撤回另放失業堪虞且刻下該處房間皆係房主由該佃戶等手中轉

光緒二十一年十一月十七日

租之地或長支地皮租價或使用押契錢文地既易主即應繳還該佃戶
等於失業之餘復重以償債之累勢必紛紜膠擾詞訟繁興亦非息事安
民之道職道等公同議擬凡已經蓋房之地仍歸原佃業戶報領其未經
蓋房之地無論是否原佃均准報領以期於體恤原佃之中仍不失我

憲台一視同仁之至意至於租價一節按照定例本應一次繳清惟哈爾濱
與內地情形不同則辦法亦異四家子沿江一帶開荒尚多俄人虎視眈
眈頗有就我請租之意若街基定價太儉將來彼族援例以請拒之則無

辭定價太昂則華民力又有所未逮現擬變通辦理分上中下三等各作

一虛懸之底價以抵制俄人每年按底價分釐取租以藉紓民力以上所擬辦法是否有當本應稟請

憲台訓示然後施行第念鐵路公司覬覦四家子傅家店之心始終未息就目下而論尚未顯明干預阻撓然俄性反覆無常誠恐日久變生則辦理

又多棘手商之劉守鏡人李守鴻桂咸謂此事須以趨辦為宜是以職道等

擬即一面稟請

憲台鑒核一面擬定章程出示招佃除俟辦理完竣再行造冊呈報外所有開辦勘放四家子傅家店街基大概情形謹擬定章程九條抄錄告示底

稿一分稟請

憲台鑒核批示立案施行再文涉局距傅家店四家子一帶較遠朝出暮歸
諸多不便職道春蠶現擬在傅家店另行設局一俟貨妥房間即當督帶委
員駐局就近辦理以昭捷便合併陳明肅稟虔請

鈞安伏維

垂鑒職道春蠶卑職學瀛謹稟

計稟呈清摺二扣

光緒



十四

日

今將勘放四家子傅家店等處地基章程開列於後

計開

一各佃戶等務須本人來局投遞花名領呈並取其地鄰花押互結以後倘有拖欠租價及私行轉租情形均惟出結之地鄰是問倘查係倩人替代或呈內並無鄰佑互結者概不准其承領

一各佃戶如係土著須於呈內將作何生理有何產業一一註明以便催租倘係外來之戶及雖係土著並無恆產者須將此項地租按年歸某家舖商兌交由該商號出具圖書結呈遞局存案

一上地每寬長一丈作為底價中錢五十吊按年佃戶照三厘交租中

錢一吊五百文中地每寬長一丈作為底價中錢四十吊按年佃戶
照二厘五文租中錢一吊文下地每寬長一丈作為底價中錢三十
吊按年佃戶照二厘文租中錢六百文以後如租價長落均照定章
核計

一以後各個戶轉租地價倘有加增此項文官租錢亦一律照此增算
一此項地租係學堂經費正款按年以二月八月分作兩季交清倘逾
限不交即將原地撤回另行招佃

一各個戶如將該地轉租或業已出租將來另換租戶均須報明本總
局候批示遵倘有私租即將原地歸公

一舊建房屋有碍街道者由本局另給空地勒令將原建房屋拆去以利往來其各街大道均以寬五丈為度如有侵佔應即退出倘隱匿不報除追出街道外仍行罰懲街道以內不許搭蓋板棚擺設攤床

一每領照一張須有照費按所領地數一年租價之一成呈繳

一傅家店四家子已經蓋房之地均有明年二月起租其未經蓋房者緩至八月無論蓋房與否一律起租倘屆限不交撤地歸公

為出示曉諭事照得四家子傅家店等處荒地前蒙

軍憲

查明歸公特派本道會同交涉局辦理等因在案

前經發給印照明定章程以地寬長各一丈核算仍視地勢之衝
瘠定為上中下三等地價之重輕第念街基地價較昂若一時取
盈深恐爾佃民等力有未逮略仿發商生息之意以原定地價為底
價准爾佃戶等按年照三等息錢交租四家子佃戶已於去冬經交
涉局發給小票着限二十日內來局換領大照將小票繳銷倘逾限
不交即將原地撤回另放傳家店既歸公產其已建房屋與未建房
間之地自應區分辦理如已建有房屋者仍准原佃業戶報領未
建房屋者無論是否原佃均准呈領聽候發給印照以憑管業而息

爭端合行擬定章程出示曉諭為此示仰哈爾濱一帶各項華民一體知悉毋得自誤可也

戶司 為移履事茲准

貴局移開准哈爾濱交涉總局函開接鐵路商務公司臆乍列夫拉得金來單訪問吉江兩省地畝垆數及種何糧食共十三條以備成書起見鈔單請將各條詳細註明以便轉履等因前來除移查吉林府外相應抄粘備文移付戶司請煩查明見履施行等因准此查哈爾濱鐵路商務

公司訪問吉江兩省地畝數及種何項糧食共十三條以備成書等情
查該司既未能專諳農務又未便緘默不言僅就管見所及者按條查

明抄粘文尾備文移覆

貴局查照可也須至移者

右 移

交涉總局

光緒



二十七

日

一第一條全省地畝晌數若干查吉

遼省糧地畝約算可種者在四十

萬晌

一第二條全省農人皆種何等稼穡查吉林地方縱橫數千里士農工商星羅

棋布種地之戶無處蔑有無不如留省地土之出產所種稼穡多以高糧拿粟大

小麥稷子穗子稗子黍子芝麻包米蕎麥綠豆小豆等項

一第三條農人所種何糧最多查吉林所屬各處所種之糧皆以高糧谷子豆子

為大宗

一第四條每地一晌豐年中等年成歉收年收成各若干查吉省地畝有大

胸中胸小胸之別又有平原高阜窪甸之分加以年有豐歉不勝一足中稔之年平原大胸一胸或收四五石歉收之年或收二三石不等高阜窪下之地次之至中胸小胸又次之甚有稞粒不收地處實無一準收數

一第~~五~~條每年何糧出產最多吉省所種之糧大率高糧谷子豆子三色之糧其餘諸色糧食出產較此三色糧不及十分之二

一第~~六~~條每年糧米何項銷用最多少吉省所出之糧米惟高糧所碾為菽米谷子所碾為小米並豆子銷用最多少

一第~~七~~條何糧為民間之所常用查吉省旗民人等常用之糧下外高糧谷子

豆子小麥為人生日所必用其餘糧石微細用者自少

一第八條旗與民何項人務農者多查吉省旗民人等除學作生理及雜藝
庸當官差各守本業而外餘者多以務農為本

一第九條自修鐵路以來較比從前年成如何近年收成中平

一第十條近二三年及本年收成如何查吉省自被兵燹後至今元氣多有未
復所有近二三年及本年較比從前年景尚屬中平

一第十一條何項人喜愛務農查吉省幅員既長地面遼濶到處旗民雜
居除有營業之外均以農業為本至何人喜愛務農不由官處督派大率除有
藝業之人而外皆為農人

第十二條何處並何項可與伊本錢種地查省人民可否與其本錢種地官處從未体查無可酌奪

第十三條何處並何項人喜愛買外國耕地機器買不齊租亦可查環球各國均有格物之功每作一物必使機器不費人力此項耕地機器甚屬捷便民間或買或租官處不能攔阻悉聽其便

奉天總督在奉天省城大正九年二月一日接奉天政府王巡撫呈具各省各處各官商民在州縣種植 為呈報事竊查奉局前自本年二月初一日接

辦礦務業將接收日期呈報在案惟查當時副將寶麟因有未完事件仍滯留司

差弁多人在山局居住至四月初旬始行離山回姓阜局雖前派有委員富恒楊春藻

等在山僅止接收房間傢俱等項餘如應行更正及如何辦理方能經久事關重大
該員等均未能隨時建白卑職於四月二十九日馳抵山局履勘各廠查二十六年以
前在山礦夫不下萬人之多自周副將接辦之後頗不如前然每至夏季亦不下二
千有餘及一十五六百名不等核則四廠僅有四百餘人一則以春間人心未穩不知能否
相安又加以糧米價昂難期得利致出山者不肯重回未去者悉皆裹足此全夫額
減之實在情形也又查獲廠各隊團副將從先設有九大哨每哨或百人或三四十人
未能劃一自年前撥交姓軍一百名下餘官弁什勇九十六名匠藝水伙雜夫六十
餘名共一百五十餘名概係經周副將陸續招降之隊既未遵廳營制亦未量加
揀拔致其間老弱不齊馬步相混均以護守礦局為名月間應發之餉每勇一名多

或七兩八兩又有少至三兩者月餉而外各加未統核其向章均與吉林通省營制不
同早局既自二月初一日為接管之期所有此項官弁勇夫等即於二月初一日照吉
軍章程為起餉之期仍分紮各廠營派哨官都文波為山中幫帶以便連前歸
駐軍之百名悉隸其下以資鈐束此收驗在山弁勇之實在情形也惟承此凋敝
之餘若不力加整頓量加變通勢必仍前散漫復效前車茲謹就管窺及証
以時勢擬定礦務章程二十條是否有當理合繕具清摺備文呈請
憲台鑒核 示遵施行 頌至呈者

計呈清摺一扣

右

呈

致命
頭品頂戴署吉林等處地方將軍兼理行糧兵部侍郎兼管自平章事並加花翎官印
 林 副 都 統 賞 戴 花 翎 謝 斌

光緒

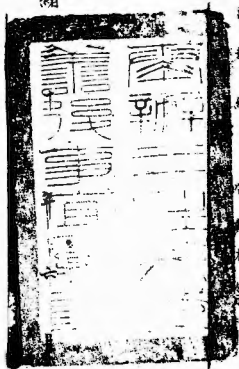

十五

日

振呈已悉所擬章程二十八條
而廷周妥
 均准其符仍由該丞等隨時會

同指飭員司人寸語真教正碩母
得昭勤終怠相收寔效而濟

要需另換開防無妨行仰祈行共苦文忠處

典刊札裝並先仰印知也微

七月
福

日提調三尚文擬

謹將擬定現辦礦務章程繕具清單恭呈

鑒核

計開

一礦務關防宜請另頒以昭信守而示區別也查周副將從前請刻之關防凡其出使銀票錢帖等事均以蓋用關防為憑今於二月初一交代礦務之時未肯將關防交出據稱尚有應行造報稟請之件俟其辦理齊楚再為交出卑局當以該副將辦理礦務多年不無應報各件自未便相強詎如延至八十餘日始於四月十八日交出惟時姓市已見有蓋用關防之假帖兩紙四外鄉村尚不知有無其弊雖經卑局懲賞並派差嚴拏究屬防不勝防難以取信於民幸自接辦之初即借用

交涉國防並會用統領國防嗣後事益增繁動輒會印諸多不便擬請將國副將
寶麟交出之應辦三姓等處礦務滿漢篆文木質國防一顆呈請繳銷所有卑局應辦
礦務事宜即請另行刊發木質國防一顆以示區別俾昭信守現擬呈國防篆文一
紙如蒙

恩准請印鈔照刊發

一礦務從前之舊習虫宜蓋為裁革也查從前國副將開辦之時並未分明官辦
商辦凡事沿襲北洋之式又未認真補就所有員司人等月支薪水動輒五六十
金官供伙食外加津貼又劈花紅差官弁勇亦無准額每名有月支薪水三五金者

外領未起只期使下感恩不知令其守法是以不能不概行裁革今擬員司概遵原定章程發給薪水弁兵則照吉林餉章按月核發應用之未監官為購道照市價扣還一俟辦有成效稍有盈餘再行稟請批賞以示鼓勵

一礦務員司宜從減用也查從前用人並無顯數隨便添補致使入不敷出即差官一項多至六七十名寶衛人浮於事擬擬先段提調一員總司各廠委員一員幫同稽察委員一員司事四名書賬八名差官十名段礦幫帶一員即由哨官中揀委共帶什勇二百名內有一百名已領姓單之餉其餘尚有弁勇雜夫一百五十餘名當值姓單無餉可撥暫留山局應需月餉即須由局撥放現已將二三四等三箇月之餉均行付清又經隨時核實汰弱留強遇有請退及責革之缺均皆扣留未補統計

通行兩哨之額現准經軍統領核復截長補短可於五月十六日起走統歸姓軍發放以歸劃一律節經費

一 礦務各廠宜歸併以節糜費也查溝內共有五廠相距均在二三十里不等各設員司多名以為分局復於縣城設總局一處需費實屬浩繁擬於舵腰子設局一處其餘四廠即用熟蒸礦務之哨官就近經理不另用委員統歸龍局管理縣城亦無庸另設總局即歸卑局內兼辦現以房間不敷居處即將局之東鄰有破草房七間租為局用每年應出租錢三百餘吊畧事和補權為辦公擬此項房租即由礦務項下支銷

一 巴力河渡口宜變通並查出入也查該處



勇數名備有擺渡一雙而該弁等遇有

派委實差官一名帶勇六名兼管渡船



須問名來歷實係好人方准放行凡進溝者姓名發給小票註明姓名不取票費至舵

局呈驗繳銷如有携帶槍械即於問明後扣留該處不准携進溝裏俟出山時再行

發還遇有糧貨車馬過渡准其接收船費以付水手薪工兼修理渡船之用倘有形跡

可疑來歷不明之人立即攔阻詳細訊訊輕則阻回重則緝送刑局究治如此盤查既免

盜匪涸跡且免金夫人等私逃

一護山弁勇宜量派專差以資辟力也查溝裏人多事繁所有看溝查道守卡巡山護

局稽查等事均關緊要若不各專責成遇事則互相推諉擬無論官弁兵勇量

材投事各有專差嚴加考察秉公勸懲務期一兵得一兵之用以收舉力之效

- 一礦務帶工查靖者延宜派妥弁以防偷漏也查礦務最要之件悉在此三項之內任用得人偷漏自少若不經意勢必兵夫相結暗地私分侵蝕正款茲擬於隊中揀派熟習礦務之勇充當差弁分撥各廠既有該管官為之督責又有委員時去抽查令其專聽號鼓一响帶工者督率全夫趕緊赴廠工作查靖者按靖梭查全苗是否暢旺者延者隨帶紙筆出金若干逐筆登記至收工時到局以憑與金幫核對照數收盤稍有不符即行追究不准稍涉含混庶可免其弊混

- 一官金宜量改每十抽三以杜流弊俾資消濟歸公也查從前俸按四六抽釐把頭金

夫咸謂太重每與者旋差并勾通蒙弊以多報少所匿之金按股分勞名曰朋四
六暗二八之語茲擬每十抽三稍示體恤使其皆知所匿之數私分與人者較比納釐
之數不甚覺少自然不肯冒險隱漏自取罪責且比從前有利自能多聚出力
之夫以資工做

一收金錢秤宜改公平以昭公允也查從前戥秤或比市平加二加三五者所餘之金謂
之餘平金夫把頭隱受其虧莫不怨苦茲將戥秤一律改為市平每逢收金必須
員司看旋把頭公同看秤核收無分多寡隨時包號彙總解送稅局以昭慎重
一礦務每日開工收工納釐宜定准時以資考核也查各廠明碯星散臧否不一遇有
金苗暢旺之處金夫每來早晚無人之時竊往私挖茲定於每日黎明聽鼓開工

收更之後只准地勇出查不准有人私赴碇眼倘有不遵若被巡檢所擊咎由自取而查碇看流之身敢私赴碇者即行撤革以示無私

一礦務辦運糧未應暫借官款先為墊辦也查滇裏應用糧米油麵皆物等均須預先運備以便接濟此次接辦礦務既無官本又無商股一切需款無處籌墊茲擬暫由卑局捐款項下先為借墊俟礦務收有底款即行隨時撥還以資周轉

一礦務釐金前請以六成報解充餉以四成留備局用也查本年二三月收數之少

一由於周副將帶同員司仍在滇中諸多牽掣一以改革舊習不能操之太急又不敢稍從寬大致有易於難收之處而煩遺就以致收數日趨於下加以尚有百名弁勇暫應由局發餉入不敷出曾由於此然既擬以六成報解無論

如何截長補短總期分清款目設法撙節彌補不使放縱一步以主立法之嚴免
為籌助餉需於萬分之一耳

一 礦務查收官金宜按月呈報也查從前是否按月核實呈報固可無事遵循今

定為每月由山報姓每三箇月由卑局造具如註清冊呈報一次務期月月以昭核實

一 解送收數應請復積有成數再行解送高節虛糜也查每月所收釐金多寡

除截留四成充公之外其餘六成若必請將解送未免疲於奔命需費亦繁擬

積有成數或一年一次或一年二次飭派差解送以免多需川資若省中條

之處或因市價增長立待變價仍應聽候隨時札提

一局費一切應俟辦有端倪再請核定也查現當接辦之初一切用度均無把握凡所必

需之包金紙張柴薪油燭均出自難成是價皆昂又未能預為批購且有各項要差之伙食若不量為供給實屬不敷其用該差員等真有不能兼顧者緣非城鎮可以便為買用是以不能懸揣應請俟有成效再行核定現仍實用實銷以資辦公

一礦山距城較遠兵夫日用現錢奇絀宜為補救也查東海距城三百餘里居民鮮少附近並無村鎮向無現錢所有買物我零實在用轉不開從前曾用本

牌每張作市錢三百文流通日久真偽參半查已一概禁革茲擬由卑局刊刷銀元小票三十張每張開銀元一角作市錢二百三十文編號蓋用閩防圖戳只在金海行使不期四境流通票內註明湊足一元即准赴局換錢定准每於年終明

籌前錄換一次以免做假即以所開之票在山買金於姓城換錢送至山中專備

開付此項小票之用以補現錢之不足而利兵夫之日用

一礦務各廠金夫人等宜禁帶槍械也查山中人多龐雜良莠不齊必須嚴加

設防方免意外之虞況金廠既有官兵保護所有一切槍械刃器均應一律查

禁 無論商賈金夫人等凡帶有護身槍械進溝時既有巴戶力河口查驗

扣留其有從前帶進溝裡者亦著一律繳送駁局收存註明姓名俟其出溝

時准其自行承領不准別有需索如此查禁既免私閩逞兇且免宵盜為奸

一金夫携貨出山宜給護照也查從前金夫商賈人等携貨出溝往往途中被劫甚有

廢命者俗語謂之放小綫且有金夫把頭背夥竊金潛逃最為金廠公私之要害現定

嗣後無論何人出溝務須先赴駝局報明領票如有贗財准其聲明填註票內派兵護送行至巴戶力河口驗票放行不取分文如查無票照即係私逃輕則阻回倘有拐竊情事立即緝送駝局究治

一山中礦務局內收車馬猪金應請暫仍其舊也查山中地勢到處皆為產金之區當先於化松歸公之際率屬草創未免因陋就成並未起造高大房屋而各夫等向係私做息止無常均只敢用枝柴架以樹皮或用茅草權避風雨比及官辦亦未鋪張而小販謀利之徒即往往擇地搭蓋窩舖堆積貨物春養猪隻日積月累任意居處即不便再聽人控做睛眼是以有令其出納官金之舉計設房小舖每月應出官金五分又猪隻每月應納官金二分車馬駝子每馬進山一次應納官金一

分五釐此係十數餘年舊有之酒規或多或少均收入局中備充一切伙食不足之用
 現在金夫既屬無多各項買賣更屬寥寥月間所收無幾且山中糧米用度浩
 繁比往年不啻倍蓰若不藉以稍事變通則頭項之得者亦一撥動用之計極其
 儘數註帳添助公用之費一俟暢旺買者增加收數覺巨再行呈請提解以充正
 款卑職為山局用度太重無款可抵又
 能不於無關正供之外稍示從寬以資



一 嚴定法律以儆串通偷漏也查溝裡兵夫龐雜良莠難齊或巧為隱匿或勾結差弁
 暗分二八此等惡習殊為礙務要害茲定凡查確者誣各差弁倘敢有金夫暗分
 二八以多報少或作對半分劈線處不報或十誣報九以圖蒙混者一經查出或

被告發如查確實定將該弁照軍法斬決示衆以肅局規各廠金夫等倘敢
有串通差弁或聽從干犯者一經查出定將該夫幫所做之金與做出之砂連
水道明碇一併入官並將該吏等無分犯頭夥伴全行驅逐出山僅貸一死以示

懲警

以上二十條如蒙

憲恩採擇尚可施行伏乞

批示以便遵守倘遇有應行更正或擴充之處仍乞俯准隨時稟請

變通以期經久理合聲明

奏准將領三姓軍馬各營花翎均領德勝為呈報事竊於光緒三十一年八月

初三日接奉

憲台札開全省行營文案處案呈奉

憲發交據總辦三姓交涉善後局候補同知鄭國僑等會銜呈請擬辦礦務章程二十條並請另行刊發礦務闕防一類以昭信守等情當奉

憲批據呈已悉所擬章程二十條尚屬周妥均准照辦仍由該丞等隨時會同督飭員司人等認真整頓毋得始勤終惰期收實效而濟要需另換闕防候飭行營文案處照刊札發仰即知照繳等因奉此除批掛發

外遵即刊就總辦三姓全境礦務闕防一顆具稿呈請鈐印札發等情到
 本署將軍據此合亟札飭札到該總辦等即便遵照辦理特札等因奉此
 副都統
 遵於本年八月初十日敬謹開用除分行知照外理合將開用礦務闕防日
 期備文呈報

憲台鑒核施行須至呈者

右 呈

欽命頭品頂戴署理吉林副都統 賞戴 光 緒 年 十 月 初 十 日 奉 旨 欽 此 謹 此 謹 啟

光

緒



初十

日

總理璋奉天寶山銀礦條送通判程光第
會辦理奉天寶山銀礦花翎前知縣分省備案秋濟謹

稟

將軍麾下敬稟者竊奉

前軍憲富札開除原文有案邀免重敘外卑職等當將創辦
天寶山銀礦一切原委以及定立合同實在情形分別稟覆復奉

批開據稟已悉該員等前與美商所立合同既在未奉

商部新章之前以故內立條款多與新章未符越此尚未試辦該員等
遵照先令批飭趕向美商將前立合同追回另行妥議辦理仰交涉總局知
照此繳等因奉此卑職等理應遵即赴滬與美商追繳合同惟卑職濤

光緒三十一年

八月廿日

現因公務羈身未克偕往祇有卑職光第擬於九月初旬起程前往時

值日俄和約將定兵隊繁雜道路不無隔閡惟有仰懇

憲恩賞給卑職光第護照一紙以利進行實為公便所有請給護照

緣由理合稟請

將軍俯賜查核飭發施行肅此具稟虔請

鈞安伏乞

垂鑒卑職光第
濤 謹稟

交涉局總理花翎品銜 記名海關道吉長鐵路公司宋

咨會事為照本鐵路公司案奉

副憲札開照得吉長鐵路現經本副都統將軍 奏請先期籌撥公

款自行興修並招集華股分別劃還等因欽奉

諭旨允准分行飭遵在案所有此段路工踴勘軌道購備各料以

及勸諭紳商招集股分一切事宜自應遴員及時籌備以資

應用查交涉局記名海關道宋道春釐熟諳工程精於籌劃

堪以派委除分札外合亟札委札到該道即便遵照妥籌辦理等因奉此復於十二月初九日續奉

副憲札開照得前派交涉局總理記名海關道宋道春釐餉

勘吉長鐵路軌道購備料件籌撥款項等因在案自應刊發

關防以昭信守茲刊就木質關防一顆文曰吉長鐵路公司

關防合亟札發札到該道即便遵照接收並將開用日期呈報備查可也計札發木質關防一顆各等因奉此本公司遵

即擇於本月初十日啟用關防開局辦事除申報
副憲查核併分行外相應備文咨會為此合咨
貴處請煩查照施行須至咨者

右 咨

全省文案處

光 緒



月 十 八 日

吉林全省警務

移付事茲奉

軍憲發交據會辦哈爾濱交涉總局杜道學瀛呈據傅家甸委員熊冕章呈稱本月初七日據傅家甸眾店行稟稱為公議開設官店以免店累事竊因開店之家全靠商旅為生而近日往來官兵路繹不絕不特於生意未便抑

或有慢待官兵之處是以店商在會公議擬設官店一所稟明派傅家甸八雜市路東永慶店承辦並蒙飭擬章程遵即擬得七條稟請鑒核伏求頒發告示俾眾週知實為恩便等情據此職伏查哈爾濱商埠日盛即傅家甸

差事日繁所有仕宦停驂兵丁過境各店應接不暇未便不於生意有關
該眾店議設官店專事應差係為官商兩便所擬章程七條尚屬近乎情
理除附呈原稟章程外理合轉呈鑒核等情據此職道查該委員轉呈眾店
行所稟均屬實在情形傳家甸開設官店實與眾店行生業及吉江兩省官
兵來往均有裨益覆核所呈官店章程亦尚平允既係眾議允洽自應准
如所請飭令該官店妥為辦理除呈明

江省軍憲分飭各營遵照外理合照錄官店章程呈請鑒核等情奉
批據呈添設官店既出眾商情愿所擬章程亦尚平妥應准照辦仰營務
處分飭各軍及各司局處一體遵照並轉行該局出示曉諭俾眾週知等

因發交到處奉此除分行外相應抄粘備文移付
貴局查照施行須至移者

右

移

交涉 總局

光緒三十二年三月

初十

日

計開

一因各店商旅繁雜諸多不便公議開設官店一所專備任官兵丁往來居

單



住無論久暫必須恭敬相待惟望各位官兵毋過吹求

二官店多備房間收拾潔淨住官住兵各有分別

三每宿兩餐當官者一飽粳米一飽

當兵者早食膏粱小米晚食白面

四當官者每宿店飯隨照各店住客

尖每人中錢一百三十二文馬兵宿店每人中錢三百三十二文打尖每

人中錢二百三十二文俱是管草不管料現因哈爾濱華洋通商人跡輻

輳迥非他處可比糧固貴而草更貴得難供應所有馬匹須用草料請一律

俱有菜食四碟二量二素乾飯如湯
自俱有菜食二盤一葷一素乾飯如湯
橫向倒步兵宿店每人中錢二百文打

另行購買無論馬步兵丁每人一宿兩餐定為吉洋三角

五如果賞給小柜悉聽官兵自便不得開口索取或爭多論少

六官兵所帶公文關係重要請自行看管如有錢財交柜收存否則遺失不認

七本埠百物昂貴官店恐滋貽累應由各店公議酌給津貼

欽命暫行署理吉林等處地方將軍兼理打牲烏
拉揀選官員等事 賞戴花翎吉林副都統 為

札飭事光緒三十二年三月十九日據署

長春府知府宋春霖稟稱擬將府城北
關外五二道溝火車站一帶空地歸官出
放街基以便開設商埠等情據此除稟

批示並分行外合行抄粘原稟並批札

飭札到該局即便知照此札

計抄粘原稟並批

光緒



札交涉總局

第
日

光緒二十九年
三月
廿三日
存

恩憲將軍麾下敬稟者竊沐恩
月前公趨省垣備四

訓迪恩息違侍戀戀難名伏諗

率屬以誠

維新為治觀瞻

福曜祇負愚忱沐恩
敬別登程即於月朔抵郡當查署中公事及地面民情尚

稱安謐足慰

仁廩所有身郡小學堂已經開辦詳報裁撤地察營興辦街道工程局暨水

會亦次第舉行惟自北關外至二道溝火車站綿亘約十有餘里多係空

地間有零星小屋亦屬參差不齊將來各國商賈紛紛到此僑寓無

所勢必爭先佔據攔阻為難近奉

商部來文既有長春自開商埠之議自宜未雨綢繆以免臨時棘手沐恩

見所及不如將前項地畝一律拉作街基妥擬章程招租出放以備日後租給各國及中國商人公共居住之地並於該處適中地方設立經租房地公司專司其事但查此地雖屬民產究係郭爾羅斯公荒地特價較昂今既歸公出放似未便任其租地兩空向隅抱憾亦須妥為籌計以昭允洽若是通融辦理之後不僅於中外商民暨郭爾羅斯公大有利便即我吉省富強之圖亦隱存一端於其間矣第此事始較難民智未開非斟酌妥善不可容作邀集紳商擬定官民兩便章程另文詳報恩憲察核并請員來寬會同辦理外所有擬將卑郡北關外空地作街基出放開設通商碼頭大畧緣由理合先行上陳

聽聽肅泐無稟虔請

崇安伏乞

垂鑒
沐恩春寬
謹稟

批

據稟請將府城北門外至二道溝火車站一帶
空地歸官出放街基以便開設商埠等情所
陳辦法不為善見惟該亦地畝既有主之產
究應如何出放以期蒙民相安仰即博採輿論
妥擬詳細章程稟咨核定再行派員前往會
同辦理事關民生計地方利權極為重大
該署府其審慎圖之並候分咨省林道示涉總
局一體知照繳



欽此
龍江全省營務處總理暫
兼商務局總辦
賞戴花翎
奏留補用道陳

為

移知事案照
總辦於本年三月十九日奉

軍宜札開照得江省商務前曾飭由營務處總

理奏留補用道員陳璋擬定試辦章程並飭由營務

處發給銀兩俾資開辦在案應即札派該道暫行兼

辦並將刊就木質國防一顆文曰總辦黑龍江全省商務總局

之國防費給該道批領南用務將江甯商務認真提倡勿
負委任仍將如何開辦情形並開用國防日期隨時呈
報備查毋違特札等因奉此啟總辦前已呈明將商
務總局暫附於營務處並將商會暫借廣信公司院

內房屋安設以便與各行商董隨時評議即擇於三
月二十三晨時開用國防任差視事除呈報分行外相

應備文移知為此合移

貴局請頒查照施行須至移

右 移

吉林全省交涉局

光 緒



初 七

日



為移付事遵奉

軍憲發交據會辦鐵路
副憲發交據會辦鐵路
副憲發交據會辦鐵路
副憲發交據會辦鐵路
副憲發交據會辦鐵路
副憲發交據會辦鐵路
副憲發交據會辦鐵路
副憲發交據會辦鐵路
副憲發交據會辦鐵路
副憲發交據會辦鐵路

光緒三十二年四月初三日蒙

署軍憲成批職道呈據委員熊冕章稟請設立公司收購
園兜河迤東之地備闢商埠以維利權緣由蒙

批據呈委員熊冕章稟請集股設立公司收購園兜河迤
東平地區畫街基發商價領預闢商埠以免利權旁落事
屬可行但公司股本較鉅既擬官商合辦際此時艱款絀
將來官款如何籌畫商股如何招集均未議及仰交涉總

局轉飭妥議詳細章程另呈察奪並候

黑龍江將軍批示繳等因蒙此遵即札飭該員妥議詳細章程去後茲據該員覆稱竊卑職於四月二十一日接奉憲札轉奉

軍憲批示前因並奉

黑龍江將軍批示北岸自應從速舉辦以保利權候飭呼蘭府暨商務局籌辦等因奉此卑職伏思收獲鉅利期在後時華人性質逐近利而昧遠圖尼之者必將以舍鉅款而購石田為詞橫生沮力事機一室大利坐隳以後各國

洋商追踪而至劃分區域各以重貨購諸業戶吾民驅利
若鶩饑食漏脯不需三月便可售盡禁之則已訂通商之
從速舉辦為興大利收主權之無上法門也卑職原稟官
商合辦蓋欲藉重商權以禦外侵之力然官商合辦
抵禦外人究不如全用商力抵禦之為得計也萬一紳

齟齬官得從中而消息之而左右之而維持之而指使

彼族雖灼知其情而亦無從詰問近年來內省商界抵制
外人屢收成效而官不苦其交涉可為明證惟哈埠商情
雖已團結商財究虞渙散若俟商股集齊始行開辦卒恐

萬國紛來機緘發落事舉不成轉類畫餅擬請由官帖局
息借官帖合洋貳拾萬元趕收商股拾萬元共叁拾萬元
先交地價三成即日將地圖出樹標立樁通告各國定期
拍租好在商家營業器準者早見俄人拍租街基之利即
傳家甸一隅領地建屋亦多驟致巨富此次興辦闢埠公
司獲利尤鉅卑職創議之時與商家磋商日久胥知其利
益宏多嗣奉鈞批許為可行各皆籲手稱慶卑職默察情
形各國認租之期計當不遠一經拍租即入現錢旋以拍
租之錢轉付地價決其優有餘裕不必俟一萬股之全行

招足也今擬為投鈎餌魚拋磚引玉之法以叁拾萬元先
交地價為壑斷之登又恐商財渙汗而預借官帖貳拾萬
元為之補助地主以地入股仍與現洋無異並許以格外
之利益不使獨向一隅足杜入淵入叢之患雖官借貲財
額息則仍取之商家於永衡毫無所損公家坐弋偉大之
報効只須拍出拾分之一其報効之數已在肆百萬元以
上興利之大而又確有把握計無逾於此矣聞各國商人
日來已有到此暗度地勢者自應及早圖維以免落人後
著至北岸如何辦法應候江省商務局呼蘭府另案籌辦

哈爾濱開闢商埠早奉明

諭時與舉謹擬籌款

程十條附呈鈞核其管理

章程俟開辦之日再行

詳擬理合具稟陳覆仰候

鑒核轉詳等情據此職

覆核無異是否可行理合

稟請鑒核示

等情當奉

憲批據呈並清摺均悉所擬開闢商埠章程尚屬妥善自

應迅速開辦以維利權至請借官款一節應由該道隨時

體察切實辦法如果確有把握即由該道具覆以憑飭局

發款歸該公司借使照章生息其餘未盡事宜併著該道

妥籌議覆總期事歸實際不得徒托空言是為至要仍候
飭交涉總局轉行永衡官帖局知照繳等諭發交到局除
將批迴呈請鈐發外相應抄報備文移付
貴局請煩查照可也須至移者

石

移
計
抄
耗

永衡官帖局

值班委員善

光緒

二十六年六月

初六

六 初三

六 初六

書識周名南繕稿

今將哈爾濱開埠籌款章程

開列於後

計開

一 近奉政府訓條哈爾濱闢為萬國雜居商埠以後各國僑
來建築市房需用地基不少自應設立公司先時收購分

別配置按號拍租以收主國應享權利與一切治外法權
二 四家子迤東圍兜河一帶之地擬先購東西二十里南北
十里計二百里合地九十均按時價核算每均至多不
過值龍洋一百元約需地本洋九十萬元如東西長度不
足或形勢有不甚合宜之處可將東西縮短南北加寬

三 大利所在謀始維難此項基地應由華商集資收購作為
商民公共產業將來拍租時援照各國雜居事例無論何
國何人均可認租但不得自行挑選應由公司按號配置
定期拍租租期以三十年為滿屆時再行續訂此項公

司由商人合資興辦名曰開埠公司

四公司宗旨在收回治外法權兼享主國應得之一切權利
所有開溝渠架橋梁修街道栽樹木各種工程均屬公司
應辦之事先時如何植其基以後如何善其後均須籌備
的款庶能善始圖終應由公司於拍租期內通盤籌畫酌
定辦法現時開辦在即無可籌備應於開辦之先預行借
用經費十萬元合購地資本九十萬元共一百萬元通行
作為公司成本每股定為一百元共招一萬股招足永不
添招商股招至十分之三即將借款提還以重官款其餘

陸續趕招所有地價亦先

五 此等重大問題籌款須巨

事貴速通盤籌畫應發地

及經費共洋一百萬元若

俟商股招齊始行開辦或恐

不齊急故擬先儘全股十

萬預購地足錢及

經費尤須移緩就急以免舉事後時查各國通例商人承

辦公益事件而資力較薄者官家應有提携補助之責去

省官款固慮無此閒錢惟永衡官帖局向有借貸章程應

由商立開埠公司先行借用官帖二十萬元預收商股十

萬元立即開辦以期鞏固始基

萬元立即開辦以期鞏固始基

六公司應享權利依照商部章程受其最優之保護所入
拍租進款以其全數十分之三報効公家餘七成除經費
外以其餘者作為十成以二成為公司在事出力人花紅
之資以八成按股攤分作為股東紅利所招股本既經購
置地畝以之拍租三十年可得絕大之厚利三十年後其
地仍為公司定產規利久遠應不給予月息租期三十年
中界內一切糧租亦請公家從寬豁免租期既滿再行續
設辦法

七 業主將地入股即以應得之價作為股本并予以格外之利益除以後紅利按股攤分外其未經佔用以前准其照常耕種不收租課日後脩築時如有自行需用之處仍按拍租之價減去十分之三以示優異但不得替人租佔及違章多佔等情致損公司應得利益

八 無論何國何人租地設厰應受我政府之保護及管理權我政府必竭盡能力以保全其身命財產而躋安全之秩序惟租地時應聽公司之

以五百方丈為限少亦須

至一百方丈不得逾溢

如有建置特別大廠佔地應請看應據情報明公司各
屬實再予變通辦理

九 各國商人均隸我政府管理之下惟中西法律不同須先行照會各國公使准於改良新律頒行到日宣布周知以某年月日為實行之期屆時一律遵守

十 此次章程專為預籌購地及開辦經費暨預定辦法而立其他管理及保護章程俟公司就緒時即行續擬呈請

鑒核
本章程如有未盡未協事宜可隨時補訂更正以期盡善盡美與有約各國共享治安查山東濟南開埠章程及管

理保護法頗為縝密以後本公司開辦時尚可斟酌採用

再查濟南章程租地分

租期定為三十年

納租與本公司所訂章

各有因地制宜之妙濟南

屬官辦年收租錢可獲源源不竭之效本公司係屬

辦招股集資預拍三十年租牌股本得猛進之

而我

國家亦得壯大之報効此官辦商辦所以情形各異也至於區

別等次亦貴各適其宜本公司定為拍租則地有美惡

即價有貴賤無數等次皆寓於拍租之中較之區分四

擊尤為簡捷且拍租之法能使極劣之地變為優價蓋
爭租者眾非巨價不能拍得從前俄人在哈拍租時地
價每號一二十盧布不等多者乃拍至七八十盧布之
多可見拍租之法已有前事可循若專分等次則不免
欲馳驟而縛束之也管見所及合併聲明

會辦蘇徵琴等稟請在案查該局道址業經為呈報事為照傅家甸設立辦事公所派委員龍寬章接辦清
大街基並地面一切事宜原定書議二名通事一名聽差八名所需新餉四所收地租項下作正支銷查該處
近來商賈輻輳人烟日密地方公事較前繁多且本年舉行地盤警消防淨街衛生諸新政實非該委員一人
所能兼顧自應酌添員差以資助理擬請添派文案差遣各一員局差四名現在款項支絀所添員差新餉
自未便再行動用止款查傅家甸江沿堆積船隻自上年七月間試收貨站船站錢文每月由北項內津貼改辦
事公所中錢二百五十吊以作柴炭等用因收數無定尚未呈報立案擬即由此開支內支給新添員差新餉並每
月加增之房租錢二百吊除將添派委員衙名另文具報外理合具文呈請

憲台鑒核備案施行須至呈者

右

呈

欽命署理蘇州府軍機處打牲司林德官日本事官兼辦都尉達
 官 戴 尼 爾 成

光緒



初一日

該局勅收船貨站錢試辦經年猶
未專文呈報立案殊欠核實究竟
如何定章徵收並已收之款共計
若干著詳細呈覆以憑核奪仰交

涉總局轉行知也



為札發事交涉總局案呈

遵奉

札發案傷會辦鐵

文

札發案傷會辦鐵

四家子等處街基歷由省城印

札發案傷會辦鐵

次所發之租照貳千伍百張現在

所剩無幾不敷分放理合呈請鑒核飭下交涉局刷印前

式租照伍百張發交職局實為公便等情發交到局遵將

前項租照刷印伍百張理合呈請鈐印飭發等情到本署將單據

副都統

此合亟附封札發札到該局即便遵照接收轉發可特札

計札發鈐印租照伍百張

札哈爾濱交涉總局遵此

主稿委員 毛輝齡
值班委員 喜勛

八月初四

八月十三

八月十九

光緒



核對司 事五 蔭
繕稿書 識李文蔚

為札委事據

春
現
壽
海
道
宗

一有花翎二品銜記名海關道宗

為公司總辦至於會辦一差即

派長春府知府兼充所有購地租建一切事宜

即由該道等會同妥擬章程呈覆核奪合亟札

委札到該道即便遵照特札

新委商學公司總辦
花翎五品銜
記名海關道
宋道春
登

札
遵此

新委商學公司會辦長春府知府

光緒



委 員 文 煜 主 稿
值 班 委 員 世 需 核 對

二十六日

二十六日

二十六日

二十八日

二十九日

書

員 梁 興 阿 經 手
識 豐 常 繼 鈞

欽命頭品頂戴鎮守軍春地方副都統軍功花翎恒

為

咨履事左司案呈案查本衙門前經遵文創設蒙小學堂當以義學之款就

在文廟改設初級小學堂一所以教員難聘著該義學教習暫行教讀將

來省垣初級師範生畢業時延聘來軍俾資教誨等因業經具情咨報

在案茲准來咨內開兵司案呈光緒三十二年七月初四日奉

憲札開學務處案呈六月二十六日案

譚憲發文准

學部咨開照得教育大旨厥有三端曰高等教育所以培養人材曰普通教育所以陶鑄國民曰實業教育所以振興農工商諸實政教養相資富強可致中國地利未盡工藝未精商業未盛推求其故由於無學本年三月欽奉上諭明示教育宗旨以務講求農工商各科實業詔告海內本部以興學為專

責自應及時籌劃以期逐漸振興查奏定章程學務綱要中有各省宜速設定業學堂之條高等中等初等農工商實業學堂實業補習學堂藝徒學堂皆經分別訂有章程又訂有實業教員講習所章程並於初級師範學堂章程內訂有農工商各科課程果能實力推行自足為振興實

業之基為此通行各省一律遵照奏章籌設各項實業學堂按照地方情形先設中等初等實業學堂及實業補習普通學堂此外尤應多設藝

徒學堂收招貧民子弟課以粗淺藝術俾得有謀生之資應轉飭各府廳州縣無論城鄉市鎮皆應酌量籌設預教員尤關重要應於各省城

先立實業教員講習所漸次推行飭各府廳州縣設法分立以廣師資至初級師範學堂農工商諸科原係酌量加習今擬改為必修科令師範學生各自認習一科亦可備將來初等實業學堂

實業補習普通學堂藝徒學堂教員之選要注重實業實為普及

教育中切要之圖其教授之法重實習不重理論由淺近而入精深

其教授所取材宜就本地所有隨時採擇西國發明務使全國人

民知求學即所以謀生故謀生必先求學蓋國民不至於求學難能高

遠之事而各能振振其業以為致富之基也特官款

必有不敷查奏定章程於實業學堂中特設各官紳

富有能慨捐鉅款報充實業學堂經費者或籌集常年的款自行

創設實業學堂者量其捐貲之多寡分別奏請從優獎勵自應接

照辦理以資激勸除各省已立上開各項學堂及高等實業學堂即行查明咨部外餘均於文到之日為始限六個月內統將籌辦情形咨部

立案並請飭提學使司將辦理詳情各學堂學生實習成績各府

廳州縣實習衰旺比較繕具圖說表冊按照學期詳期本部查核除

咨外相應咨行貴將軍查照辦理見覆等因准此查吉林除蒙

小學堂及高等小學陸續興辦尚未一律辦齊外其農工商各項學

堂均未開辦應請札飭兵司分飭各衙門一體照辦等奉到本

據

此合亟札飭札到該司即便遵照分飭各衙門按照文內所開各學堂

實力舉行限三個月內詳報來轅以憑彙核咨覆毋得觀望逾延致
干未便切運特札等因奉此相應呈請咨行彈春副都統衙門查照
文內所開各學堂實力舉行限三個月內詳報來轅以憑彙咨毋
得觀望逾延致干未便可也等因准此惟以彈屬地處偏隅幅幘不廣
地瘠民貧商賈稀少素鮮殷實紳富亦無巨鎮大鄉除民籍外旗戶
更屬無多迨值庚子亂後地面愈形凋敝民氣終未復蘇因之市
井蕭條商民交困此彈屬較與他城艱苦加倍若遵文一時並立需
費浩繁力實弗逮請將農工商各項學堂暫緩設置容俟地面

豐盛風氣稍開並將學堂款項籌有確數再行分晰常年經費額
支活支以及學堂房間教員學生各數目一面繪圖具報一面分別添
修房院延聘教員次第興辦逐漸推行可否之處理合呈請備文
咨覆為此合咨

將軍衙門請煩鑒核施行頃至咨者

右

咨

將

軍

衙

門

光



月

初

五

日

吉林全省行營文案處呈

為札發事照得吉林省

現設簡梓公司已派花翎二品

銜記名海關道宋道春兼二品銜指分江蘇補用道張
道祇均為該公司總辦在案自應刊發關防以昭信守
茲已刊就木質關防一顆文曰吉林商埠公司關防合亟
札發札到該道即便遵照祇領並將開用日期呈報備
查可也特札

計札發木質關防一顆

札 總辦吉林南塔公司

花翎三銜記名海關道宋道春 奏
云銜指分江蘇補用道張道祺

遵此

委

員 果興阿 主稿

預班委員 誠潤 潤核對

五月初六日

五月初七日

五月初八日

五月初九日

五月初十日

光緒三十二年十一月

委

員 王文翰 經手

書

織錫 銜 總局

總辦長春商埠公司花翎二品銜記名海關道宋 為

移知事光緒三十二年十一月十一日案奉

副憲^達成 札開照得長春府城現設商埠公司已派花翎二品銜記

名海關道宋道春釐為該公司總辦長春府知府派為會辦在案自

應刊發關防以昭信守茲已刊就木質關防一顆文曰長春商埠公

司關防合亟札發札到該道即便遵照祇領並將開用日期呈報備

查等因蒙此敝道遵即祇領茲擇於本月十五日將關防敬謹開用

除呈報分行外相應備文移知

貴局請煩查照施行須至移者

右

移

文

涉

總

局

光緒



月二十四日



哈爾濱商埠公司

爲

移知事光緒三十二年十一月二十八日蒙

副憲達札開照得哈爾濱現經自開商埠至應設立公司以便舉辦茲查有試

署哈爾濱闢道杜道學瀛堪以委為哈爾濱商埠公司總辦江蘇補用知府楊

夢齡堪以委為幫辦除俟闢防刊就另文札發並分行外合亟札委札到該道

即便遵照將應辦一切事宜妥擬章程稟覆核奪毋違特札等因蒙此並蒙札發

木質闢防一顆文曰哈爾濱商埠公司之闢防做公司遵於本年十二月初八日卯時開

用闢防任事除分行外相應備文移知為此合移

貴局請煩查照施行須至移者

右

移

吉林交涉總局

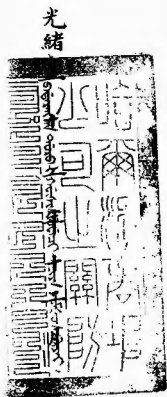

十二日



哈爾濱商學公司籌辦花翎江蘇候補知府楊景雲為呈報事竊照本公司遵於上年十二月初八日開辦所

有招股事宜至應設法招徠茲謹擬就招股簡明章程十二條並白話告示廣為曉諭俾遠近紳商士民人等一體週知藉資收集鉅款除刷印告示分發各處張貼外理合將章程告示

底稿繕具清摺具文呈送

憲台鑒核備案施行須至呈者

計呈送清摺二扣

右

呈

致命

署理吉林等處守備兼理打牲廳林邊管員兼奉天世界報館總發行
吉林副都統 實戴花翎 翎枝

光

緒



十七

日

旨的事現蒙

為出示曉諭事照得哈爾濱自開商埠係奉

將軍的恩惠要使本國的商民均沾利益是以設立商埠公司派
本道為總辦本府為幫辦這商埠設在四家子迤東圖兒河地方

南北長二十餘里東西寬十里八里不等東至阿什河西至鐵路
界壕南繞田家燒鍋北至松花江南岸地勢極好將來華洋通商
必然興旺本公司業已開辦該處係有主地畝必須給價收回擬
招股本三十萬元每十元為一股共計三萬股以作收買民地之
用就把此地劃出街道馬路按寬長十丈為一方租給華洋商人
修建房屋開設生意按年徵收租價你們要知道每垧地能出街
基七方半這地價只付一次租價是公司常年進項此外還有許
多營業有利的事都歸公司承辦所得紅利入股的人一律均分
你們想想這利益有多麼大況入股的人除分紅利外仍得八釐

利錢比擎錢放賬置買房產還便宜多着哩勸你們有錢的人赶快入股不拘多寡本公司一體優待此是一准有大利的事與別的事業不同本公司決不欺哄你們你們萬不可觀望失了機會是為厚望切切特示

哈爾濱商埠公司招股簡明章程

一哈爾濱係自開商埠官督商辦此埠設在四家子逸東園兒河地方東至阿什河西至鐵路界壕南繞田家燒鍋北至松花江南岸南北長二十餘里東西寬十里八里不等擬將民地按晌給價收回區分段落按方出放街基每寬長十丈為一方按年收租獲利

甚厚本公司創始擬先招紳商士民股本三十萬元每十元為一股共計三萬股以為購地開埠之需定章專收華股願以地入股者亦可

二本公司宗旨係專為本國商民均霑利益不論入股多寡一律優待如有外國人假託華人性名入股及華人將股私自轉售與外國人一經查出股本充公股票作廢

三招股以五箇月為限自本年正月十五日起至六月十五日招足三萬股即行停止

四招股以收款之日起均按周年八釐給息過閏不加

五招股之日俟認股之人將股本交清先發開防實收為據俟六月十

五日招股限滿一律換給股票息摺憑摺支取利息永遠信守

六股票遺失應赴本公司將股票號數并認股人姓名經手人姓名

詳細報明取其保結准其另行換給即將所失股票作廢

七如願代本公司招股者有妥實舖號保荐准作本公司贊助員如

札委用並發給空白實收以備隨招隨填如能招至二千股以上

准入本公司辦事

八公司股票即與產業無異遇有轉賣必須新舊兩股東約齊來公

司註冊更名方准換給股票息摺如不報明私相授受者一經查

出即將股本充公

凡凡股商認股至五百股以上者有直接權招股至一千股以上者為一千股之代表人亦有直接權均可到公司議事認股至二百股以上者有間接權招股至五百股以上者為五百股之代表人亦有間接權均可赴公司調查賬目其餘散股概無此權

十本公司股份盈虧先定二年一總結後定一年一總結如有盈餘除付官息及一切開支外按十成分派四成歸國家二成為公積四成為紅利按股均沾每屆總結之期登報廣告俾眾週知倘有虧折祇就現有股本均勻填抵不再令股商攤賠

十一商埠初開所有立公司築馬路建市亭設路燈等事需款甚鉅若待
商股招齊然後辦事實屬緩不濟急擬先向永衡官帖局息借官
款四十萬吊以資開辦

十二本公司租建權利另有章程

交涉總局 為呈請事竊查吉林省城長春哈爾濱等處前准

部咨定於上年十二月初一日自行開埠通商當蒙

憲飭各員分投辦理並經^職局呈請札飭濱闡道及吉長商埠公司

妥議埠章在案屈指部示之期洎今已逾兩月猶未據各處繪圖擬
章呈覆前來時值外人廣集泛及城廂內外貨房營業運貨不稅
駁之則商場未定聽之則混狡不堪實偏處此勢難緩圖職局職司
外交未敢緘默擬請乃飭濱關道及吉長兩處商埠公司速將埠址
如何勘定工程如何興修警部如何支配租賦如何抽收埠內釐捐
如何定埠外釐捐如何定非商埠各城鎮之釐捐如何定東西各路
出入吉境稅關設於何處正口子口各稅應於何關稽徵中外公
解以及馬路溝渠水火各部經費如何佈計分別詳細妥擬章程

繪具圖說呈送

憲台核定奏咨照會各約各國公使領事以一權限而杜越爭可

否之處職局未敢擅便理合具文呈請

憲台鑒核示遵施行須至呈者

右 呈

欽命 光緒二十九年五月二十七日奉旨

光緒

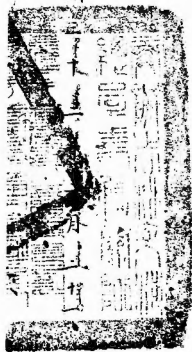

日

總理宋春榮
協理賈傳
會辦曹廷杰
會辦豐年
會辦毓麟
幫辦范旭理

謹 呈

天豐

三十三年二月廿一日

批

2027-1

呈送所批甚是仰即叙稿呈請

催飭濱海道並吉長商埠公司

詳細妥擬繪圖呈請以憑分別

查咨照會育約各國循例辦理西

免爭越俎

二月



日 提調秋濤擬



長春商埠公司謹

稟

將軍
大人 麾下敬稟者竊 卑公司 前奉

憲諭以長春原西埠界周圍三十餘里地勢太濶應再稍加收束俾得

去膚存液等情遵即於本年二月初間復行踏勘計自府城西北

角乾祐門起直達西北五里堡由五里堡迤邐東北至二道溝由二

道溝折而東南至吉長火車棧再折而西南至乾祐門止周圍約有二

十里之譜現已挖成界溝並將應留馬路街道衙衙等處均豎木柱

上釘木牌填註馬路街道衙衙名目以作記認其應放房基亦按方

光緒三十三年二月廿八日

各釘木椿編成甲乙等號以便認領並一面出示曉諭嚴飭該地方鄉約甲長等轉催界內居民將被佔房間地畝坟墓各有若干限十日內一律報齊願得價者分等照發願入股者照價作股等情在案惟以前定價值上等地每坵五百吊中等四百下等三百不厭貧民欲是以至今聲報之戶甚屬寥寥並風聞有無知愚民投入天主教堂之謠卑職等正在查訪聞適於本月十九日有五七甲居民商家盛徑赴公司呈稱伊叔商振鷺將伊祖母養贍地五坵及伊經分地一坵有零並振鷺自己地六坵共出賣與日商三井洋行又經伊面

稟出邵德發鄧其昌等十餘家均係振鷺一人勾串亦各將地畝賣

與日商三井洋行等語

卑職

等竊思商埠原為保護利權而設如果

該民等實有私賣情事實於埠務大有滯碍遂一面移由長春府訊

明該戶等實有私賣地畝得價四萬餘吊之事經該府勒限五日飭

將地價繳由該府退還日商一面赴往日本駐寬領事官柴田處宣明

自開商埠原由並囑其轉飭三井洋行將已買者即行退還未買者

不准再買該領事僅祇允為查察並堅稱日人租買房地載在密約

中國不應禁止此次開闢商埠亦應中日政府核辦吉省不應自開

等語

卑職

等復答以東省開闢商埠係奉我

國外務部遵照中日會議附約第一款辦理且已先行照會各國駐京公使允認東三省自行開埠始轉行我

將軍照辦並無中日合辦之說即或別有密約而公司未奉公文且又在埠章未定之先亦斷難允認日人自行購地等語與之再四駁辯該領事仍執前詞並稱將來仍須電詢

外務部核辦等情

卑職

等伏思三省自開商埠我

外務部曾准日人照覆允認該領事面稱別有密約且不以自開二字為然殊不知有無憑藉但無論其有無別約而

卑職

等現在辦法

則斷不認其私買民地致碍我商埠利權也除俟傳集民戶議定作

股若干作價若干並將各該民戶私賣地價能否追齊暨商埠界

址繪有圖說另行稟陳外理合肅繕蕪稟祇請

鈞裁伏乞

垂鑒長春商埠公司謹稟

光緒

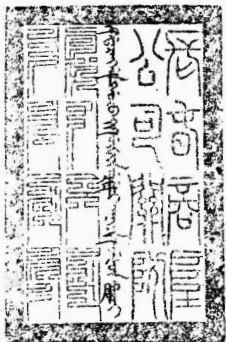

一
十
二
日

吉林全省行營文彙
卷之五
委
為札飭事業據交

花翎二品銜記名海關道宋春鰲稟稱竊職道前蒙憲檄

委派吉長商埠公司總理並飭赴京津等處調查一切事

宜等因遵即前往各處詳加考察藉志規章急行折回總

辦面稟在案本應稍盡駑駘以副憲恩委任之至意無如

交涉日繁力難兼顧且長春距省程途雖不甚遠遇有要

事究虞鞭長莫及即本省商埠已有總司之員自能一手

去吉長商埠公司總理差使

春商準一表應請

兼願懇請

余批示

聖表春商準

大奉表

遵照 一手經理毋稍疏懈切切特札

員接辦以免隕越所有力

請憲台鑒核示遵等情

商準即責成張道抵一

商準知辦宋準春商準

委印便

新嘉長春商準公司總理候補知府宋守春寬

札指分江蘇補用道張道抵遵此

吉林商準公司
長春商準公司

委 員

王文翰
世 需

主稿
核對

十七日 到 館

十二日到

十八日 到 館

十四日具

光緒

十九日 到 館

十五日具

二十日 到 館

十六日具

二十一日 到 館

十七日具

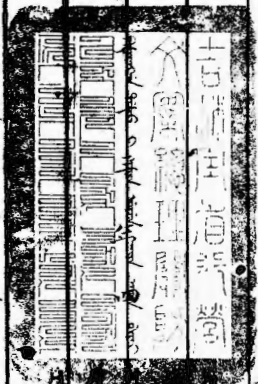

委 員 秦光燦
書記 生明 山

核對
繕寫

哈爾濱商埠公司擬辦延慶堂等項事宜經呈請督憲核准為呈送事光緒三十三年四月初九日奉

憲台札開光緒三十三年三月二十一日案准

農工商部咨開案准軍機處欽交光緒三十三年三月初七日吉林將軍奏吉林長春哈爾濱

三處自開商埠分設公司一摺同日奉

硃批該部知道欽此欽遵到部查吉省土饒物博形勢扼要商埠之設誠不可緩原奏內稱庫款支

絀不得不謀及商民以結公共之體擬仿濟南開埠事宜於三處各設公司所有界內地址統

歸公司估價收買作為公產先行區分段落劃出馬路再分上中下三等出放各招股五十萬

元用備購地經始之需至於工程巡警裁判各局容擬章程等語洵屬自保主權振興商利

之要務惟招商設立公司頭緒紛繁事體最關重要尤應先定詳細章程俾商民誠信相孚以

資遵守相應咨行貴將軍查照速將招股章程妥為籌訂咨部核奪可也等因准此除分行外
合亟札飭札到該公司即便遵照速將招股詳細章程妥為籌訂呈報來報以憑轉咨毋違切
切特札等因蒙此查卑公司前擬招股簡明章程十二條及租建章程二十二條業經具文呈
報在案茲奉前因遵即照繕清摺理合具文呈送

憲台鑒核轉咨施行須至呈者

計呈送 招股章程清摺二扣 租建章程清摺二扣

右

呈

欽命
署理吉林等處地方將軍兼理行伍馬政總管員外郎世襲副都統
吉林副都統 賞戴花翎 謝成

仰文彙
彙
核
明
前
彙
備
文
咨

送

光緒



月十五日

哈爾濱商埠公司招股簡明章程

一哈爾濱係自開商埠官督商辦此埠設在四家子迤東園兒河地
 方東至阿什河西至鐵路界壕南繞田家燒鍋北至松花江南岸
 南北長二十餘里東西寬十里八里不等擬將民地按晌給價收
 回區分段落按方出放街基每寬長十丈為一方按年收租獲利

甚厚本公司創始擬先招紳商士民股本叁拾萬圓每拾元為一股共計三萬股以為購地開埠之需定章專收華股願以地入股者亦可

二本公司宗旨係專為本國商民均需利益不論入股多寡一律優待如有外國人假託華人姓名入股及華人將股私自轉售與外國人一經查出股本充公股票作廢

三招股以五箇月為限自本年正月十五日起至六月十五日招足
參萬股即行停止

四招股以收款之日起均按周年八釐給息過閏不加

五 招股之日俟認股之人將股本交清先發關防實收為據俟六月十五日招股限滿一律換給股票息摺憑摺支取利息永遠信守

六 股票遺失應赴本公司將股票號數并認股人姓名經手人姓名詳細報明取具保結准其另行換給即將所失股票作廢

七 如願代本公司招股者有妥實鋪號保薦准作本公司贊助員加札委用並發給空白實收以備隨招隨填如能招至二千股以上准入本公司辦事

八 公司股票即與產業無異遇有轉賣必須新舊兩股東約齊來公司註冊更名方准換給股票息摺如不報明私相授受者一經查

出即將股本充公

九凡股商認股至五百股以上者

為一千股之代表人亦有直接

股以上者有間接權招股至五

亦有間接權均可赴公司調查賬目其餘散股概無此權

十本公司股份盈虧先定二年一總結後定一年一總結如有盈餘

除付官息及一切開支外按十成分派四成歸國家二成為公積

四成為紅利按股均沾每屆總結之期登報廣告俾眾週知倘有

虧折祇就現有股本均勻填抵不再令股商攤賠



十二商埠初開所有立公司築馬路建市亭設路燈等事需款甚鉅若

待商股招齊然後辦事實屬緩不濟急擬先向永衡官帖局息借

官款肆拾萬吊以資開辦

十三本公司租建權利另有章程

光緒



十五
日

謹將哈爾濱自開商埠租建專章二十二條恭呈

憲鑒

計開

一哈爾濱為通商要區現在自開商埠俾有約各國洋商并華商於劃定界內租地建房營業居留使商務發達共享利益自應先設公司以資開創名曰哈爾濱商埠公司係屬官督商辦

二埠內一切事權皆歸中國自理外人不得干預阻撓如警察衛生

醫院檢疫馬路水會電燈電話郵政一切公益事件均由公司承辦

三埠內華洋租戶如有應納中國國家稅課均須一體照章完納

凡有興作關乎公益之工程及保護公安之警察經費等類無論
華洋租戶均須聽公司仿照各商埠工部局章程分等抽捐不得

違背

四埠內地段經公司測繪總圖區分段落及劃出馬路之外即統作

上中下三等房基出放每寬長十丈為一方另劃小界編列號頭

等則租戶承領之後每方每年上等地納租吉洋壹百貳拾元中

等玖拾元下等陸拾元分春秋兩季赴公司繳納如拖欠租款公

司有封房之權或將貨物拍賣備抵

五承認租地除照章按季繳納租款外於承領之時上等地每方先

繳押租洋貳百元中等壹百伍拾元下等壹百元如四十年期內或有違背章程因而撤地另租者押租概不退還

六華人租地必先具領呈及妥實舖保赴公司投遞掛號並於呈內聲明擬領何等地基按照公司章程繳足押租方准租給由公司發給印照執業洋人則須先由該國領事於呈內簽字方許租給餘照華人一律辦理

七埠內租地至多不得過四方如創建公花園大營業必須地址寬廠方能合用者須先呈請公司酌量辦理將來倘欲增設跑馬廠只可於界限外另行設法展拓租界外展拓增設之跑馬廠只可

供華洋人跑馬及游戲運動之用不得改作別項營業用地

八埠內租地通例均有年限今擬定以四十年為限限滿之後應聽

公司審度情形如果彼此和平相安酌加租價再議續租否則公

司有權將地收回產業公估買留如期滿不換契則將該號之租

契註銷產業充公

九埠內地既經開放各租戶統限於二年內建造房屋如逾限未

造須向公司呈明原因酌量展

年期限公司即將該地撤回另

十華洋租戶或以空地及房屋自



公司呈明挂號換給新照若不

地撤回房屋充公

士華洋租戶建造房屋須先向公司呈驗所繪房圖經公司認可方

准興工

十三埠內房見房以十丈為度燈見燈以七丈為度無論華洋租戶概不准少有侵越

十三埠內不准修蓋草房板棚以防火患

十四埠內不准運入火藥炸藥等類以防危險如有違犯各照本國律

例懲辦



十五埠內各國商民如與華人因錢債細故及倒閉虧損事件當先呈明公司秉公辦理或由公司諭商會調處若事關重要應照會該國領事會同按約商辦

十六埠內由公司擇公共相當之地劃出市亭一二處每一丈八尺見方編列號頭以備售賣食物及魚肉蔬菜之類均可到公司指租不准隨處排設挑賣以免污穢

十七公司擬於埠界外另擇荒地一二段以作華洋義地俾埠內華洋商人便於寄葬

十八埠內如有應鑿之井應挖之溝及取土修造均由公司相度地勢

核辦不准華洋租戶任便鑿挖取土致有妨碍

十九華洋租戶欲在埠內創設各項商業須先赴本公司掛號呈驗資

本俟調查明確再行給予准憑方許開辦

二十埠內無論華洋人如遵照本公司所定出版規則報明認為合例

者皆有開設新聞報社及類于此項營業之權但所作之新聞圖

說印成能普遍人目者之類須于發布前十四日將稿件呈報公

司將其許可始准印行否則停止營業

二十一華洋人貨物在埠內行銷如無中國註冊商標及專利文憑者不

得禁人倣效輒起爭端

三以上所擬各條係屬草創先行試辦如有未盡事宜隨時增改其
警察章程最為繁密應俟與出版規則另行續訂茲將所擬租建

專章陳請

憲台鑒核咨

部宣布各國俾共遵守

光緒



五
日

林府曹守廷杰老成諳練辦事精詳堪以派委省城商
埠公司會辦以期呼應靈通並據該公司總辦張道楮呈請
札委前來除批示遵照外合亟札委到該公司即便遵照
此
特札

伊如事務片每與應差行據員襄理俾資臂助現查吉

林府知府曹守廷杰老成諳練辦事精詳堪以派委省城商

埠公司會辦以期呼應靈通並據該公司總辦張道楮呈請

札委前來除批示遵照外合亟札委到該公司即便遵照

此
任差並將到差日期具報備查毋違切切

特札

札
吉林府知府曹守廷杰
吉林商埠公司
遵此

光

緒

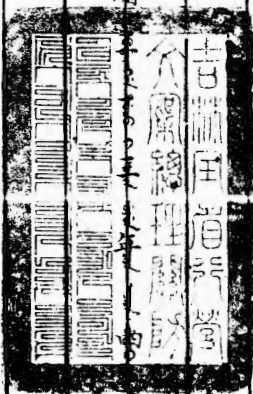

委
員

王
湄
主
編
與
阿
核
封

一十四日

月二十五日

月二十七

月二十七

月二十七

委
員
崔
魁
祥
核
對
書
記
生
馮
慶
春
編
寫

外務部為咨行事所有大連設關徵稅
辦法業經本部咨行在案現定於本年

中歷五月二十一日為大連開關之期又安

東縣開埠名為安東關大東濤為該關

分卡此兩處亦均定於五月二十一日開關除知照

稅政
大臣轉飭總稅務司遵辦並照會各

國

大臣外相應咨行

貴

也須至咨者

右

咨

吉林巡撫

光緒
癸巳年五月

究

日

欽

為札飭事照得吉林開放商埠曾經分設商埠公司委員辦理在案茲准

大臣徐來函以開設商埠無有公司辦法應即裁去等因

自應裁撤將商埠應辦事宜歸併交涉局辦理以一事權

分行外合亟札飭札到該公司即將商埠公司裁撤切交案卷宗移

送交涉局接收辦理仍將裁撤日期報查毋違特札

此

為札委事照得商埠公司委員裁撤歸併交涉局辦理惟查

該前商埠公司總辦張道松於商埠情形甚為熟悉應即為交涉

局會辦以資助理月給薪
銀壹百兩由該局支

發除札飭委外合行札委
為札飭即便遵照會同總辦將該局一

切事宜認真辦理毋負委任
特札

札交 涉局會辦張道林
局遵此

光緒



三十三年六月

廿八

日

欽命頭品頂戴鎮守寧古塔地方副都統軍功花翎提勇巴圖魯慶 為

造冊咨報事石司稟呈稟查前奉省咨清賦放荒當查寧古塔地

方前經派員勘放開荒自光緒三十年四月初十日起至三十二年閏

四月底止共放出熟荒地一百三十八畝四分生荒地六千八百九十四畝

五畝三分共收荒價錢二萬三千六百六十五吊九百八十三文照費錢四千

七百三十三吊一百九十七文業已造冊咨報在案核自去歲五月初一日

起至十二月底止共放出熟荒地五十七畝二分生荒地三千七百零八

胸四畝五分共收荒價錢一萬二千六百一十四吊八百七十七文照費錢二千

五百二十二吊九百七十五文前後統共收錢四萬三千五百三十七吊零

三十二文如數收存塔庫備解外理合造具旗民價領熟荒地冊

二本旗民官莊壯丁等價領生荒地冊三本註明四至胸數坐落領

地姓名一併鈐印夾板夾護飭驛遞送再塔屬尚有未放之荒皆係

距城寫遠者人烟星稀多有饒瘠不堪耕種一時難期就緒雖則如

是仍是設法勸牧之處理合呈請備文咨報為此咨送

欽命署理吉林巡撫部院
欽差大臣東三省總督
欽命吉林副都統

查核可也須至咨者

右

咨

欽命副都統銜署理吉林巡撫部院
欽差大臣東三省總督兼署將軍事務徐
欽命吉林副都統 銜 賞 戴 花 翎 成

光

緒



初

五

日

吉林商埠公司 為呈報事竊奉

憲台札開照得吉林開放商埠曾經分設商埠公司委員辦理在

案茲准

欽差大臣徐 來函以開設商埠無有公司辦法應即裁去等因自應
裁撤將商埠應辦事宜歸併交涉局辦理以一事權除分行外合
亟札飭札到該公司即將商埠公司裁撤一切文案卷宗移送交
涉局接收辦理仍將裁撤日期報查毋違特札等因奉此遵於七
月初六日將公司裁撤所存關防文卷書籍賬簿機器傢俱鋪墊
及石灰石塊等件一併移送交涉總局接管所有薪津伙食等項

截至六月三十日為止一切收支各款造具清冊並自上年十一月十五日開辦之日起至本年六月三十日為止造具四柱總冊其實在項下不敷中錢貳千貳百陸拾陸吊壹百陸拾叁文業已如數墊發應如何撥款還墊之處伏遵

憲裁所有公司停撤移交日期並造冊報銷各緣由理合繕具總分各冊具文呈送

憲台鑒核俯賜批示核銷須至呈者

計呈清冊九本

右

欽
差大臣陸軍部尚書行都察院都御史朱君魁以奏看詳奉旨錄
命副都統銜署理吉林巡撫部院朱

呈

光緒



初六日



哈爾濱商埠分辦商會前在哈爾濱商埠鐵皮倉庫內開會召集各商代表討論並電呈請事光緒三十三年七月二十一日奉

憲台批年公司遵飭按照

農工商部指詢各節逐細聲覆緣由蒙批據呈已悉查哈爾濱自開商埠原為保全利權起見商戰機關競爭敏捷非力求進步不可乃該公司開辦以來迄今多日新餉開支坐糜經費而於招商集股一切事宜尚復一無頭緒未免遷延除先據情咨覆外究應如何亟圖整頓之處仰速妥議辦法稟候核辦切切繳清單存等因蒙此仰見

憲台實事求是之至意惶愧莫名伏查年公司自上年十二月初八日開辦以來極力組織應辦一切事宜並派員分投招商集股無如近來哈爾濱等處商業之蕭條實為十餘年來所未有荒閑之家十居其五而面銀錢極緊有友友不可終日之勢商家自救不遑焉能有力入股招股之事竟成弩末無論如何勸募斷

難集或鉅款放深焦灼無術可施至於祖建章程早經違布是否宣布駐京各國使臣能否認可迄今

未奉

部示而華商無力營業新埠洋商亦無來哈消息高埠公司更無過問之人且駐哈各國領事尚未選擇地開埠以目下情形而論不特高埠之效果毫無把握即商埠之地段亦尚難定現在商埠公司無所事

事誠如

憲諭坐廢經費然職道曾以公司坐事虛糜將來虧累無從彌補於三月二十四日呈請

前軍憲達 將公司裁撤暫歸交涉局兼辦未奉允准現聞吉林長春各商埠公司均已裁併哈爾濱

自開高埠核之現在情形似亦可以暫停查幫辦楊守夢齡人甚明幹該員籍隸榆樹縣且熟習吉

省一切情形具于招股與辦亦能獨當此任可否將哈爾濱商埠公司暫行停辦抑或裁去總辦酌留一

二委員交幫辦楊守經理以節廢費之處候

鈞裁不勝屏營待

命之至理合具文呈請

憲台鑒核批示飭遵施行頌至呈者

右

呈

欽差大臣陸軍部尚書銜都察院御史兼署理各省礦務事務徐
欽命副都統銜前署理吉林巡撫部院朱

九
緒



二
十
五
日



欽差大臣東三省總督部堂
副都統銜署理吉林巡撫部院朱

朱

札飭事案據哈爾濱商埠公司總辦杜

學瀛呈稱光緒三十三年七月二十一日蒙憲

台批卑公司遵飭按照

農工商部指詢各節逐細聲覆緣由蒙批

據呈已悉查哈爾濱自闢商埠原為保全

利權起見商戰機關競爭敏捷非力求
進步不可乃該公司開辦以來迄今多日薪
餉開支坐糜經費而於招商集股一切事
宜尚復一魚頭緒未免遷延除先據情咨
覆外究應如何亟圖整頓之處仰速妥
議辦法彙候核辦切切繳清單存等因
蒙此仰見憲台實事求是之至意惶愧莫

名伏查卑公司自上年十二月初八日開辦以
來極力組織應辦一切事宜並派員分投招
集集股無如近來哈爾濱等處商業之蕭
條實為十餘年來所未有荒閑之家十居
其五市面銀錢極緊有岌岌不可終日之勢
商家自救不遑焉能有力入股招股之事竟
成弩末無論如何勸募斷難集成鉅款後

臣 缺 目 一

無所事事誠如憲諭坐糜經費然職道曾
以公司坐事虛糜將來虧累無從彌補於三
月二十四日呈請前軍憲達 將公司裁撤暫

歸交涉局兼辦未蒙允准現聞吉林長春各
商埠公司均已裁併哈爾濱自開商埠核之
現在情形似亦可以暫停查幫辦楊守
夢齡人甚明幹該員籍隸榆樹縣且熟習

吉省一切情形其于招股興辦亦極獨當

此任可否將哈爾濱商埠公司暫行

停辦抑或裁去總以酌留一季查辦交幫

預楊守經理以節糜費伏候鈞裁不

勝屏營待命之至理合具文呈請核示等

情據此查哈爾濱商埠地段尚未擇定

據稱公司無所事事後
實左情形但現既不能
招高集股則裁去

總辦而酌留幫辦委員亦
一糜

費省城商埠各事現已
歸併該司辦

礮爾濟事同一律
否接照裁併抑即

改隸濟閩道兼理
經費自應勵



由該局會同杜道妥議具覆再行核辦
 除呈批示外合行札飭到該局即使
 遵照會議覆奪毋違

光緒

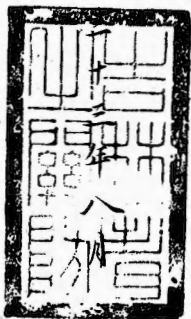

十七日

核對宜直隸候補典史楊家復
 監印(官重) 七帖式祥淦

交涉總局 為呈報事前奉

憲台飭將吉林商埠公司歸併交涉局辦理並派 職道 充當交涉局

會辦各等因 職道 遵即於七月初八日將商埠公司木質關防一顆

暨所存文卷書籍機器賬簿傢俱鋪墊各項開單移交到差任事業經

脩文呈報在案 職道 春鰲等值於是日將關防一顆先行驗收封存印

字具機器傢俱鋪墊 職道 與謝道汝欽暨蔡濟勤分擬脩價留用當

由 職道 派員前往該公司會同驗明分列清單將所餘各物搬運至局

分存管理至前創辦吉祥孰室原議公司承認三股現在已將公司所

立入股合同撤消歸 職道 自理所有前奉提發股本中錢五千吊擬

吉林省批

交涉總局呈接收吉林商埠司核示

國防
支物

由

呈摺閱竣查商埠之日現經歸併該局
辦理其原置舖墊除由局接收外餘歸
張道核造分別免留原存不寄但此項物
件本係公款購置所以免價理應由局
用撥仍遺之款現在張道等所欠各物
免俾如何核價已否清交摺未叙及殊
極含混應由該局查算明晰據實具
呈咨令濟動借用各物亦應趕即索還

由局收管他如吉祥磚窰等均已經張
造奉收歸女獨自接辦一應有權
利心歸該造享用所有原恭股本錢五
千吊(並)及官股一茶吊一並應責成
張造其連清交以存原安奉與公款
不便以磚未售去日久延宕也仰即
知照繳摺存



光緒三十三年九月

一 恕

日 民政股委黃用敬 擬

核對字樣已前開過列於前

欽命頭品頂戴鎮守甯古塔地方副都統軍功花翎提勇巴圖魯慶

燕

咨覆事右司案呈於八月初二日准

欽命署理吉林巡撫部院朱
欽命大臣東三省總督徐
欽命吉林副都統成

咨開荒務總局案呈奉

憲台札開案據綏芬廳同知趙多第稟稱除原文無涉荒務疏

敘外原稟內稱准甯古塔因旗民雜處所有清賦放荒各事均

經此間旗署委派右司經理省城荒務總局並未另派專員來塔歷

卑前廳亦非若各外府縣之蒙派有會辦明文向未顧問除新舊

民地一萬四千餘晌由卑署經理旗地六七萬餘晌由旗署經理外其餘尚有官荒八萬餘晌各旗人徂於塔地本

國家養養旗丁之語動以數里官荒或持遠年滿文舊契或堅執先人原佔據為故有抗不報領而無地貧民既聞放荒示諭見此大改官地備價往領乃承辦司員多屬旗戶故舊無不以已由某戶領去等詞徇情徇祖卑前署廳查悉前情即於三十一年育前

軍憲達 在吉林奉

命清查荒務時曾兩次據實密陳無如該司員因省局總未委員
來此監辦把持如故以致事悉多年放出之荒尚未及半今春慶副
都護查知其弊大張告示不論旗民先報者給領詎該旗人鬼

域多端早知無照官荒總難久佔半已設法賣與民戶其未賣者

無不因民戶首報或在卑廳或赴旗署具呈興訟在旗戶半

多披甲額外筆帖式官事久諳尚無妨碍而民戶皆鄉曲愚氓一

經涉訟守候拖累實堪憫側並乞

憲恩垂念邊民可否將寧古塔荒務照各外城章程揀派委員
來塔設局專辦之處卑職未敢擅便併乞示遵等情查放荒清
賦一事究應如何設立分局並候札飭荒務局查明地方情形
妥議章程詳覆查辦等因到局奉此遵查塔屬荒地一項前於
光緒二十九年秋間准備古塔副都統衙門咨報查明旗民官莊以及
各站共有荒地八萬餘晌雖係有主承認皆稱原佔究無憑據請由該
衙門派員按戶追交荒價各該戶如不願交價應即另行招佃收領

但塔屬地處極邊土地甚屬瘠薄其上等地每晌每年租糧僅止一斗五升多則二斗請勿分上中下三等章程均照下等核收荒價分別旗民原佔出放等情一案當奉

前將軍長 批文悉此次塔城查出各路荒地八萬餘晌名雖有主承認或謂原佔並無實在憑據者此謂無主官荒如在有主墾熟地內查出餘多荒地此謂隱匿者多餘荒均應一律收價放給旗民承領俾裕饒源第荒地既有八萬餘晌之多其中豈無肥瘠

之分是以原定放荒章程分爲上中下三等以免偏枯現擬均按下
則每晌交荒價三吊三百文似與原章未符但稱塔屬地處極邊
土性磽薄究應如何折扣酌減荒價以及將來出放應否另派專
員設局經理仰荒務總局妥議呈集再行脩文咨覆同日又奉發交
准該城副都統另文咨稱該衙門左右兩司印務處兩翼十二旗及滿
漢義學以及添辦交涉通商等項膺差員役膏伙並各項差徭
用款毫無津貼皆由兵餉按季扣攤貧寒兵丁艱苦異常請

仿照各城撥給辦公津貼公田五千晌招佃收租以資辦公並請
將查明無地旗人五百六十五名每人撥給荒地十二晌免交
荒價俾其藉養身家等情復奉

前將軍批查此次清查旗民地畝原因時局艱難帑藏奇絀事
出萬不得已凡有查出官荒均應悉數價放以濟餉需况旗
屬官弁兵弁世受

國家數百年養養深恩尤當竭誠報効共濟時艱豈容將查

出官荒反行乞留自肥本難處准准稱各外城副都統衙門常
年均有辦公經費塔署獨無向由兵餉內按季攤扣以致異常
清苦并查有旗丁五百六十五名無地耕種兵燹以後不堪困苦

尚屬實情姑准如咨
在此處
王之荒實在

原主無力開墾荒地

領五
向集地耕種旗丁每名撥

給荒地十二晌免收荒

費
此係格外體恤他處不得

援以爲例仍嚴飭該協佐等
發發兵餉不准再有絲毫攤扣以

昭核實仰荒務總局備查
三
五
行
部
查
照
各
年
因
到
局
當
荒

務局遵照批飭核請咨覆該衙門查照分別撥放去後嗣經該衙門查

將歷年勘放生熟荒地及所收荒價錢文各數目咨報在案茲據

芬廳同知趙丞多第稟稱廳屬三岔口稷稜河甯古塔三處尚

有荒地八萬餘畝請派員赴塔設局出放等情一案札飭前因到局

正在核辦間復奉發交本年七月初九日准甯古塔副都統慶咨

開案查前奉省咨勘放閒荒自光緒三十年四月起至三十二年十二

月止共放過熟荒一百九十五晌六畝一分生荒一萬零六百零二晌有
畸其未放之荒皆係距城寫遠地多瘠磽尙須設法招放一時難期就
緒等因前來查副都統衙門前報撥留已放未放之荒與經咨廳所稟
約計荒地數目不相上下該廳所稟是否即係副署前報之荒抑或另
有所指之區段無憑懸稽抑查該廳原稟所指之穆稜河三岔口是否諒
於蜂蜜山招墾局放荒界內該二處各有堪放之荒若干晌段及塔屬
境內荒地除副署撥留辦公津貼公田暨無地旗戶以及已經招戶

放出外窠剩未放之荒若干倘既坐落何所且塔境地勢高亢荒多園
陵坡陀該衙門既稱地多磽薄一時難期就緒應如何設法招徠現在
有無荒戶認領將來能否一律出放應請咨由副都統轉飭該放荒司
員詳晰查明聲覆到日再行核辦相應呈請咨行直照等情據此擬
合咨行副都統衙門查照又內事理迭飭查明詳晰咨覆可也
等因咨行前來詳查塔屬清賦荒田八萬二千餘晌不與三岔口
穆稜河毗連向蒙咨示照章勘放自光緒三十年四月起至本

年七月底止共計放出荒熟計地一萬三千一百零六晌餘又撥給衙署辦公津貼公田及無地旗戶每名撥給十二晌計地一萬一千七百八十晌又除五站及烏槍營共計荒地一萬零五百六十七晌外尚有未放荒地四萬七千一百四十餘晌皆係距城寫遠岡陵灌陀地多磽薄兼以近來盜賊肆起即距城較遠之熟地拋荒者頗多何能進領荒田然附近雖有零星夾荒不過二三千晌每逢報領者多被旗民阻撓以原佔原買等詞控告亦有投民廳將荒過

印納錢糧者凡涉訟端難免不無延擱至今春四月間被
鬪匪綁去丈地委員書差及佃戶人等多名迨後遠鄉欲領
者畏懼不前勘放者不敢往勘以致未放之荒一時難期
就緒而民屢稟稱旗人兔域偏袒各節尤屬荒謬未悉民隱偏
聽鄉愚梗見即領荒者民戶大半何袒旗人總言其故塔城地
廣民稀素少殷寔既有外來游戶多不務農以致野為曠土雖
則如斯遵咨勘放之件責任攸關無不設法招徠若急欲

一律放出即是塔屬乎靜該旗民所有各戶而論難期
週領刻間不但有荒無戶即前放之荒墾耕者尚屬寥寥
此項荒務雖是設法趕辦將來遠僻之荒無兵保衛民不
安枕一時恐難就緒倘能派兵分紮地面肅靜遠鄉農民自
必源源而來可望有成抑或專派委員來塔敕屬亦責無旁
貸即便勦同辦理以廣招徠而免拖累貽誤是為公便合將塔
屬荒務刻間棘手緣由及遵咨查得屬境未放大致荒場畝

數坐落里數抄粘文尾理合呈請備文咨覆為此咨報

欽命署理吉林巡撫部院
欽差大臣東三省總督
欽命吉林副都統

查核示遵可也須至咨者

右

咨

欽命副都統銜署理吉林巡撫部院朱
欽差大臣東三省總督部堂徐
欽命吉林副都統寶森花翎成

光緒



年

九

月

十

五

日



一城西南二百餘里北湖頭松音溝前後石頭河一帶荒地三千三百三十六晌七畝

一城西南二百餘里松音小灣溝褚家屯霍家屯一帶荒地二千零五十九晌八畝九分

一城西南一百餘里陡溝子二通屯一帶荒地二千四百四十四晌九畝七分

一城西南二百餘里羅圍溝灣溝口子鶯歌嶺興隆溝一帶

荒地六千三百一十七畝一分

一城西南一百餘里全家溝阿堡河子一帶荒地五百九十

四畝九釐三分

一城西南一百餘里楊藍溝金坑東京城南土城子一帶荒

地三千八百一十七畝三釐九分

一城西南一百餘里余家屯牛圈溝陡溝子一帶荒地二千八

百四十四畝六釐七分

一城西南九十餘里葦子溝荒地二千零八十三晌

一城西南二百餘里駱駝碛子嶺後荒地一百二十晌零八畝三分

一城西南一百餘里大肚子川河西及河北一帶荒地三百六

十四晌八畝五分

一城西一百餘里馬廠萬丈溝碾子溝楊家磨房一帶荒

地三千八百四十四晌六畝四分

一城西一百餘里拉哈密和尚溝西荒地一帶荒地三千七百

九十三响三畝四分

一城西北一百餘里密江大屯西山咀子荒地一帶荒地一千四

百五十四响七畝四分

一城西北一百餘里官地密江河南三家子一帶荒地一千二百二

十七响一畝

一城西北一百餘里雙石磊子偏臉子一帶荒地一千六百七

十八响

一城西北二百餘里猴石南荒地二千三百五十畝

一城西北一百餘里艾家窩棚西四崗一帶荒地五百八十六畝

一城西北九十餘里密江小河南荒地三百二十五畝

一城東北二百餘里小
關林一帶荒地

一千六百三十六畝七分

一城東北一百餘里孤家子北山屯八達溝一帶荒地一千三

百六十八畝二分



一城東北一百餘里頭道河子靠山屯樺樹林子一帶荒地

九百二十六晌零八分

一城東南五十餘里嘎斯哈溝羅成溝一帶荒地三百四

十九晌三畝五分

一城東南九十餘里馬廠二道河子蛤蟆河子一帶荒地

五百六十五晌

以上共荒地四萬四千零八十八晌

五畝一分

吉林省批

查該副考統管各府屬境未放丈版荒地物報並查量數由

來文閱案查塔屬舊有官荒八畧餘
物除劃給荒地旗人暨撥作津貼公田
共查荒畧千柒百八十畧又已放地畧千
畧百零六畧外尚應剩地六畧畧有奇按
釋例除五站烏膽營畧畧五百六十七畧
充免此項地畧以時撥給該營站守承領
有無收價已否扣准有案文未叙明應
仍咨飭該衙門查照速覆以匯察核

玉皇好蓋地為數為多之極矣蓋地為
 可惜若因地而不法為地不實是地不
 堪架計非不善第其地不實是地不
 辨石到此衡重則地不實是地不
 別腴瘠或酌減裝燠或酌置駐以如
 辨片但收公費不取私費在幾家戶因
 風而來不數年而野無曠土矣其地勢
 園陵坡陀實多疏薄則就其土性所宜
 其廣植森林亦或一息究應以何辨理

仰蒙務院局函議速發一面先行備文
呈請核覆可也

光緒三十三年十月

初九

民政股委員周敬熙擬

哈爾濱商埠公司 爲

移覆事光緒三十三年八月十一日蒙

督憲徐批 敝道呈明哈爾濱商埠公司無所事事生事虛糜擬請裁併以節經費緣由蒙

批商埠地段尚未擇定公司無所事事徒糜鉅款似係實在情形但現既不能招商集股則
裁去總辦而酌留幫辦委員亦屬同一糜費省城商埠各事業已歸併交涉局辦理該處
事同一律應否援照裁併抑即改隸瀋關道兼理以節經費仰候札飭交涉總局會同該道
妥議覆奪繳等因欽此旋准

貴局移會會議核辦前來敝公司查哈爾濱係鐵路交涉局核與省城交涉局情事不
同若將哈埠各事歸併鐵路交涉局兼辦誠恐鐵路公司藉口干涉自以改隸瀋關道經
理較為妥善現已由敝公司主稿會同

貴局核議呈覆擬將哈爾濱商埠事宜暫行歸併瀋關道兼理並將前項開辦

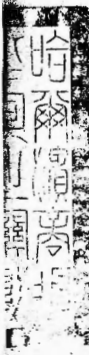

經費官帖錢六萬吊援照省準辦法作正開

貴局請煩查照備案施行須至移者

計抄粘呈稿一紙

右

移

奏辦吉林交涉總局

光緒



十一月一日



為會銜呈覆事光緒三十三年八月十一日蒙

憲台批職道學瀛呈明哈爾濱商埠公司無所事事坐事虛糜擬請裁

併以節經費緣由據批據臣商埠地畝尚未擇定公司無所事事徒糜巨

款似係實在情形但現既不能招商集股則裁去總办而酌留幫办委員

亦屬同一糜費省城商埠各事業已歸併交涉局辦理該處事同

一律應否援照裁併抑即改隸濱關道兼理以節經費仰候札飭交涉

總局會同該道妥議覆奪繳等因蒙批職道等遵即會商悉心籌

議查哈爾濱商務全恃鐵路為機關自日俄戰後鐵路南北多折俄人

停工貨無銷路華洋各商均形坐困較前數年實有霄壤之別哈爾

濱商埠宣布已久不特洋商無過問之人即華商亦無營業之思想是以招商集股不易措手商埠之效果一時殊無把握省城商埠各事業已歸併交涉局辦理哈埠自應援照裁併以歸一律而免虛糜惟哈爾濱係鐵路交涉局核與省城交涉局情事不同若將哈埠各事歸併鐵路交涉局兼辦誠恐鐵路公司藉口干預哈埠地段係在鐵路界外似以改隸閩道經理較為妥善擬請自本年十月初一日起將哈爾濱商埠公司暫行歸併閩道衙門設立商埠股總辦幫辦悉仍其舊惟將總辦津貼及幫辦薪津車馬費一体停支酌留文案一員每月薪水減為四十兩繪圖兼差這一員每月薪水減為二十兩庶

務兼掌案一員薪水亦減為二十兩書寫生一名每月薪水拾兩夫
一名月給工食銀八兩其餘員司局勇夫役均行裁撤火食每月定
為三十五兩油燭柴炭紙筆約定為四十兩核計每月一切開支只
須銀壹百七十三兩需費無多而事有專責現在江灘沙地業經
商埠收回另文呈報該灘為江船未往扼要之區擬就現招之股本先
將該灘設法布置劃成街道創作華市場招商租建并經營停
船碼頭以期逐漸擴充商業而保利權其商埠招商集股事宜仍
照常竭力辦理凡關於商埠公牘仍用商埠公司關防俾昭信守惟
查哈埠前領開辦經費官帖錢六萬吊自上年十二月初八開辦之日

起至本年九月底止共實用過錢五萬二千五百五十吊零八百一十六文尚存錢柒千四百四十九吊一百八十四文仍須留作商埠之用自此以後如有不敷即歸商埠自籌不再請領公款所有前領開辦經費官帖錢六萬吊實屬無項彌補擬懇

憲恩准照省埠辦法如數作正開銷以免因公虧累所有遵飭會議哈爾濱商埠公司歸併閘道衙門設股辦理并請將前領開辦經費官帖錢六萬吊作正開銷緣由理合呈覆

憲台鑒核批示飭遵施行再此件係商埠公司生稿合併聲明須至呈者

吉林文法總局總辦花翎三品銜記名海關道家承欽
哈爾濱商埠公司總辦花翎五品銜暫署哈爾濱開道社學議
哈爾濱商埠公司幫辦花翎江蘇候補知府楊景誠

為會銜呈覆事光緒三十三年八月十一日蒙

憲台批 職道學議 呈明哈爾濱商埠公司無所事事坐事虛糜擬請裁併以節經費緣由

蒙批據呈商埠地段尚未擇定公司無所事事徒糜鉅款似係實在情形但現既不能招

商集股則裁去總辦而酌留幫辦委員亦屬同一糜費省城商埠各事業已歸併交法

局辦理該處事同一律應否援照裁併抑或改隸濱開道兼理以節經費仰候札飭交法

總局會同該道妥議覆存可繳等因蒙此職道等道即會商悉心籌議查哈爾濱商務

全恃鐵路為機關自日俄戰後鐵路南北分折俄人停工貨無銷路華洋各商均形坐困

較前數年實有霄壤之別哈爾濱開埠宣布已久不特洋商無過問之人即華商亦無

營業之思想是以招商集股不易措手商埠之效果一時殊無把握省城商埠各事

業已歸併交涉局辦理哈埠自應援照裁併以歸一律而免虛糜惟哈爾濱係鐵路交涉局核與省城交涉局情事不同若將哈埠各事歸併鐵路交涉局兼辦誠恐鐵路公司藉口干預哈埠地段係在鐵路界外似以改隸關道經理較為妥善擬請自本年十月初一日起將哈爾濱商埠公司暫行歸併關道衙門設立商埠股總辦幫辦悉仍其舊惟將總辦津貼及幫辦新津車馬費一體停支酌留文案一員每月薪水銀減為四十兩繪圖兼差遣一員每月薪水減為二十兩庶務兼掌案一員薪水亦減為二十兩書寫生一名每月薪水十兩夫一名月給工食銀八兩其餘員司局勇夫役均行裁撤火食每月定為三十五兩油燭柴炭紙筆約定為四十兩核計每月一切開支只須銀一百七十三兩需費無多而事有專責現在江灘沙地業經商埠收回另文呈報該灘為江船來往

扼要之區擬就現招之股本先將該灘設法布置劃成街道創作華市場招商租建並經營停船碼頭以期逐漸擴充商業而保利權其商埠招商集股事宜仍照常竭力辦理凡關於商埠公債仍用商埠公司關防俾照信守惟查哈埠前領開辦經費官帖錢六萬吊自上年十二月初八開辦之日起至本年九月底止共實用過錢五萬二千五百五十吊零八百一十六文尚存錢七千四百四十九吊一百八十四文仍須留作商埠之用自此以後如有不敷即歸商埠自籌不再請領公款所有前領開辦經費官帖錢六萬吊實屬無項彌補擬懇

憲恩准照省埠辦法如數作正開銷以免因公虧累所有遵飭會議哈爾濱商埠公同歸併關道衙門設股辦理並請將前領開辦經費官帖錢六萬吊作正開銷緣由理

合呈覆

憲台鑒核批示飭遵施行再此件係商埠公司主稿合併聲明須至呈者

右

呈

欽差大臣東三省總督部堂徐
欽命副都統銜署理吉林巡撫部院朱

光緒

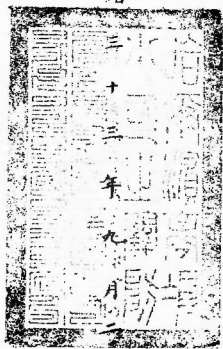

十一月十一日



若尔溪高埠公司亦如所请改隸因
是管理餘心與擬辦費但原撥經費
中錢六茶吊應仍此屬暫時借墊
未便准銷印知但茲將集股開
辦各事宜由杜益速籌辦
稍觀重山徽



為照會事本月二十三日准

貴領事第七號照會內開中野開掘天寶山銀礦一案分作三段立論
又接准

貴外務大臣來電為陳督辦用暴力禁阻開掘邦誼攸關駕速
設法辦理飭令該處官吏和平處置等因准此查此案程尤第擅
與中野訂立合同私行開掘本部大且對於程尤第行相當之處置

從而及於中野其詳細原委迭經復在案茲錄

來照所稱輒將界務牽涉查界務現在兩國政府交涉中現且

未便遽答。至於封禁天寶山。牒桐州府係本部院所發之命令。

於用暴力一事。曾經諄諭該處官吏。毋得出此。今既據

貴領事聲稱各節。我中日兩國素敦友誼。亦何至因此一事。

傷及感情。已電知延吉官吏和平辦理。勿用暴力。惟中野亦

宜飭令工人停止開掘。聽候從長妥議。庶可相安無事。本大臣

恭膺

命鎮撫

陪都審慎外未勢邦交歷與

實為定

部院

貴國周旋極願和衷商榷惟於主權利權所在自當竭力

維持職務為當局者任事之職亦即為應盡之責以幸蒙

貴領事雅意諄諄用敢附述為此照覆請煩尊意施行須

查照施行決至
至照會者

右 照 會

駐吉日本領事官島川

光緒



日

欽差大臣東三省總督部堂徐
欽命副都統銜署吉林巡撫部院朱

為

札飭事光緒三十三年十月初十日據巡警局總理指分湖北補
用道胡廷儒稟稱竊職道於上年冬月間在

前軍憲達任內稟准招集商股創辦省城寶華電燈有限公司第
次號汪同志籌集股分派人至上海漢口等處調查辦法考察機
器價值當在上海德商所開信義禮和洋行購定該國西門子廠
電燈機器全副訂立合同現據該行電稱所定機器等項業已運
到不日由公司派人赴營口迎提一面選擇廠基確收商股以備

機器運到後安線放光等事現當造塔合尖之始必須立定基礎庶辦事一切方可確有依據已在財神廟後吉盛裕餉彩票公司院內借定房屋數間日內擬設電燈公司辦事處為接待紳商該事辦公之所以後每值星期一三五等期同事員董及股東商號於此會集研究得失以免隔閡而臻完善查東西各國創興實業皆商任其事而官助其成昔有電燈公司正值萌芽伊始凡所以提倡而維持者皆惟官力是賴天津創設電燈公司蒙

北洋大臣札行各官署局處學堂軍營普設電燈迄今一律遵辦

該公司陰受其益本年哈爾濱設立耀華公司因經濟困難蒙吉
江兩省交涉局撥款助作為商股該埠電燈遂底於成上年京
師華商電燈公司稟准警部所有內外城官設路燈概歸公司承
辦經部允准以上皆各處辦過成案吉省事同一律不妨援照辦
理可否仰乞憲恩俯准札飭各官署暨交涉巡警營務農工商各
局處並各旗各司各學堂常備各軍及吉長銀五二日辛五公司一
體仿照北洋普用電燈或泰照哈埠交涉局辦法酌撥款項作為
股分或預支燈價若干以資挹注並請札行商務總會凡各街路

燈改用電燈所設路燈捐局改歸公司經理以示維持如蒙恩准
再由公司與各局會議定章程辦法呈請示遵是否有當理合稟
請核示等情據此查該道創設寶華電燈有限公司既稱機器已
將購運到吉且經擇定廠基即須試辦自應行知商務總會將路
燈捐局移歸該公司經理並分飭旗民各衙門暨各局處一體訂
購以開風氣至所請援照哈埠交涉而辦法酌撥款項作為股分
論理原無不可惟檢查前呈清摺原擬每股二十萬兩目下已否
收足行銷燈數先定大燈五十盞小燈二千盞究竟有無把握所

得餘利除股息經費外勻作十四成擬以一成五報効公家票否

核實自下總協董有否舉妥及一切辦事規則曾否詳議明晰統

未隨稟聲明無憑察核似難遽予核准除批飭集東核明商

律另訂詳細章程稟候察奪五分外合行札飭貴局即

便知此



光緒



十一

日

為照覆事、本月初三日、接准

貴領事照會內開、天寶山銀礦、要求恢復原狀等因、准此

查天寶山一案、本大臣已於十月初三、二十一、二十九等日、照會

中、反覆說明在案、今閱來文、知

貴領事尚不免有誤解之處、用特為

貴領事為最後之說明、想

貴領事公平素著、必能洞

論矣、查天寶山向為我延

廳管轄、其礦即為

國之國有物、今我民人程光等未經我國家之許、可擅與人訂立契約、從事開採、即與我國家無涉、我國家得以此相當之辦法、禁止其不法之行為、是以派人封禁該礦、而保之、此我國家對於我人民之處置、為我國之內政、於國際上本無關係、蓋既欲禁止其不法、即應有相當之處置、本無所謂暴力、亦無所謂不穩當也、今貴領事來文、屢言維持現狀、並欲恢復其原狀、不知如前所說明、程光等既為不法之行為、則從不法行

為所生之因、決無正當之理、故中野之契約、非獨毫無効
力、實為不當之利得、我國家斷無維持之方法、公理所
在、無待辯論、總之兩國交涉事件、必須以公理為衡、庶免
釀無益之紛爭、想

貴領事顧全大局、必能體諒此旨、以轉告
貴國政府也、須至照會者、

右

照

會

駐吉日本領事官島川



光緒



二十三年十一月十三日

日

監印官禮部候補筆帖式禔汝

欽差大臣東三省總督部堂徐
欽命副都統銜吉林巡撫部院朱

札飭事光緒三十三年十二月十二日准

奉天行省衙門咨開案准

郵傳部咨開路政司案呈光緒三十三年
十一月二十八日本部具奏議覆東三省總
督奏移民實邊請免輪路川資一摺本日奉

旨依議欽此欽遵相應恭錄

諭旨粘抄原奏咨行貴督遵照可也等因准此除
分行外相應抄奏咨請核議施行須至咨者
計抄奏一件等因准此查此案原奏係

奉天行省衙門主稿准咨前因究應如何
揀派妥員赴部從長酌議詳訂章程自應
仍由

奉天行省衙門察核辦理本衙門無憑核
計抄奏一件等因准此查此案原奏係

奉天行省衙門主稿准咨前因究應如何
揀派妥員赴部從長酌議詳訂章程自應
仍由

奉天行省衙門察核辦理本衙門無憑核
議除咨覆外合行抄奏札飭到該局即

便知照

光緒



月

廿

日

奏為

旨議覆恭摺仰祈

聖鑒事本月十日內閣抄出東三省總督徐世昌奏遵旨邊境請免輪路川資一摺在

硃批郵傳部知道欽此及內務王親王土曠人稀近年內外工程甚多以移民實塞

為言惟需款浩繁經費難籌費必恆仍無案際內地輪路四通八達一經亡與奉奉執

綫相接航路由烟台以迄營口取道尤便計赴以人民以直隸皖鄂及山東數省為

宜刻正籌畫其揮經費為商就務即選員赴各省政局辦理惟輪路川資西

票過巨擬候內地稅局及隨時亦有赴以人民確數即由局負責估票也先期字

明郵傳部抽缺鐵路為供亦且非商報局說明票也一律放利所需路價輪船費

稅引釐免多法且當密擬移民實塞洵屬目前急切之圖惟系奉奉洋路均係

國家借款典修指款作抵者情形事進款以為根本還息之需現立各路統列入

不敷出勉為支持不為不力處措前且各路合同所載免價減價辦法係係指撥

粮軍械兩重若議遷民免價亦漏進款咸收應付為難而核戶借款合同亦多
空得想外人有所藉口志先修三十一年正月間外務部會同商部戶部議
覆為撤此持誠數應清抽收輪船火車票捐扣內以火車抽收票捐與合同有
碍未便遽行試辦查在

諭旨允准並華此項遷民免價碍於合同事同一律亦未便照辦應請毋庸置議至輪船
免費一節正苦悉心籌畫量力通融奈李路局原置有輪船兩艘往來烟台
津營口將夫遷民由烟赴營或由津赴營營先歸局酌減船價以為倡率其商
局輪船並由戶部電商粵直轉督日楊士驥核估妥議恭摺電達近年商况
錫蹶勉為其難由烟赴營船費商局批減半核收古情似此辦理於營業實
邊均能量度一切辦法應俟該省派員赴部呈請長酌議詳訂章程免滋流弊
所有議覆緣由謹恭摺具陳伏乞

皇太后

皇上聖鑒訓示謹

奏

花翎雲騎尉副都統補用右署依爾烏蘇府德順謹

○稟

欽帥麾下
大帥麾下

敬稟者竊

卑署府前奉

光緒三十四年馬月日

電示委查呢嗎稅務並飭將沿邊地勢調查具報等因業將呢嗎稅

務情形稟覆在案茲將沿邊一帶亟應布置之處謹就管見所及

憲台縷晰陳之查 卑署府於去歲十二月初一日由府署首途至呢
嗎查辦稅務沿江東行一路查看地勢舉目荒蕪每車行數十里
然後見有零星人煙寥寥在自由臨江州至撓力口相近為尤甚
論者謂欲行實邊必先開荒然開荒易而實邊難何則邊境荒政
近來非不講究此數年中但聞有領荒之人不聞有開墾之地推
原其故皆因道路不通而無兵勇以保護之間有種地零戶皆賴
各處大會保護常年苛派規費倍於官治行政是以安分良民半
皆裹足不前且查拉哈蘇蘇至撓力河口由撓力河口至呢嗎一

帶約計千里殊鮮軌道人跡華民往來行走半皆繞道俄疆蓋彼路平坦而無險阻我路則荒草當前森林蔽日棲宿無所行路畏難故欲講實邊之道不外開荒殖民而開荒殖民必以通路駐兵為起點。至最關緊要問題必不可稍緩者尤莫重於設邊缺慎外交稽之烏蘇里江一帶環抱俄境千有餘里江西為我界江東為俄土現在江西小清河地方已有少數俄人偷渡墾種此時若不早為設法杜絕誠恐遷延日久易生枝節得寸思尺覬覦何窮間島前車可為殷鑒計惟有於沿邊適中之呢嗎地方設一墾務總局兼管詞訟交涉木石稅務於撓力溝設一分局屬於呢嗎總局

即以所得荒價布置一切暫不設缺可省糜費如果辦有成效則
呢嗎請改為邊防廳缺撓力溝改為分防如是則荒可墾邊可實

道可通權利不致放棄邊防冀可永固查閱江東俄界呢嗎地方

市面繁興民房櫛比設有警察防營諸事無不極力經營江西則

荒蕪徧地人民散處以強凌弱以長欺少漫無治理為盜賊之遁

藪被俄人之欺凌更無論矣而俄人之布置邊防尤為周密

卓署府

此次道經俄界經過俄人村屯徧布沿邊一帶或五里一屯或十

里一屯道路極為平坦行人絡繹不絕各屯設有學堂鄉官治理

一切井然聞其由內地遷民於沿邊者近數年來不下百餘萬而

遷費及安置費皆官家預為墊發觀其經營邊防居心叵測我國

從前邊事悔莫能追而亡羊補牢猶為未晚是宜及早圖維設官

抵制惟查呢嗎撓力溝地方離依蘭府八百餘里離蜂蜜山招墾

總局飛逸入總局千有餘里離蜂蜜山招墾分局亦四百餘里核與臨江州署

山內呢嗎撓力溝均屬兼顧難周是非另派專員難期治理所有查明邊地空虛請

歸密山府管於呢嗎撓力溝設局試辦墾務兼管木石稅務詞訟交涉以圖抵

禦呢嗎撓力溝
以江河各里距
依蘭約九百里也
制而固邊防緣由是否有當理合稟請

欽帥
大帥
查核示遵肅此具稟恭請

勛安伏乞

垂鑒
卑署府德頤
謹稟

光
緒

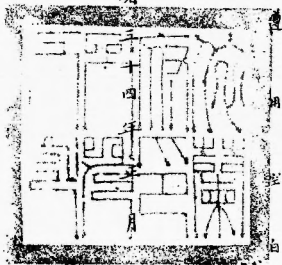

十

日



吉林省批
查爾察爾
查邊地勢
故陳寶箴見
由

查開荒實邊者
惟此當務之急
三姓沿江一帶

宜荒千里
駟匪負隅
飲之
不來
墾民復

相繼以去
為今之計
自石
不泊
至
通
路
駐
兵
量
地
設

官為第一要義
義惟
帶
藏
奇
絀
需
者
不
賞
所
擬

於
呢
嗎
撓
力
溝
兩
原
考
增
整
分
局
各
一
委
兼

理
詞
訟
交
涉
登
錄
案
卷
石
穀
新
開
地
非
宜
開

招牌之道但

遠控制其

四百里自

札飭蜂窠山

妥善辦理區

推行仰即

光緒三十四年

府... 僅

... 為便候

易控制而便

閣

擬

二月十八日 日文到 日道批

欽差大臣陸軍部尚書銜都察院都御史都御使徐爲

咨行事業據吉林礦政調查局幫辦曹道廷杰稟稱竊

職道恭蒙憲札派充吉林礦政調查局幫辦會同勸業

道妥議辦理等因遵奉之下感悚莫名伏查東三省礦
產富饒外人稱為金滿洲注目垂涎已非一日我不亟

籌開採彼必乘機攘奪利權外溢事權亦有旁落之虞
現在

欽帥銳意振興多方計畫仰見經

國遠謨足為富強根本

職道學識備思竊謂礦政有二要焉

一在厚資本一在實

時在礦云云者

尤以

厚資本為最要吉林礦產近年亦有開辦之處無如股

本單微工匠拙而器用不良是以迄鮮效果若能多籌

資本踴真苗線實力興作不畏一時之難不顧目前之

利擴充達於極點收效自不止於倍蓰此資本之宜厚者也礦產本屬歲利於地盤磚營積以侍其人而倉卒圖功者或因力有未逮或因事多中輟往往半途而廢況中國風氣未開民間辦礦百不得一其有招商辦理者或因實無成效款皆虛糜或因任用非人徒歸中飽故近來招商辦礦呼應不靈至於各省官辦或以無速

致而廢棄或以多浪費而停山又或以視歸稅務人
設法奪去偶無效驗局外

唐山煤礦漠河金礦大冶鐵礦湖南錫礦外未聞官辦

有成績者大都皆生前弊今吉省礦產極多若盡由官

辦則籌款維艱若責令商民分辦則施行不易擬照新

章氏願辦者聽其自辦商願辦者聽其自辦其擇數處



確有把握之礦



遵照新章

嚴立規程揀選實業先任設辦無論官商與

民務期有成不責速效或者可為此時日之宜寬者也
礦學專門羣才輩出東省現在亦尚不乏其人惟業貴

精深事資策應雖有良法美意無人不行各項事宜又

非一二人所能辦必須廣為招致合羣組織破除私見

嚴定勸懲如果實效昭著酌加獎勵俾各項人等均能

得力此才能之宜集者也然才能出眾須給重楮曠日
持久尤須經費充盈三者之中資本一端又一以貫之
者也十餘年前繆主政幼蓀游歷外洋至俄西悉畢爾
地方遇一辦礦大商三四世專辦礦務至該商開金廠
百餘處家號巨富繆詢其詳細辦法該商答以第一須
不惜資本第二須不求近功吾家數世辦礦即此主意

遂有成效然以黃金擲於虛北者亦復不少繆又問看
礦有何把握該商答以無論何地有礦無礦人多知之
彼礦師不過於有礦之地實行試驗方為准憑質言之
則挖開看三字乃礦師真把握耳職道所陳以上三端
即此意也惟功疏研究忝膺重任實深慚慙前在黑龍

江都魯河地方辦礦四年



燬無遺徒費苦心故絨口

曠政之全功職道自問實覺弗克勝任惟有竭盡愚誠

遇事會同勸業道妥商辦理以期仰副憲恩於萬一所

有職道感激下忱理合肅稟又另稟辭去臘肅呈一稟

懇乞恩准給咨赴引未蒙訓示茲復荷委重任倍深兢

業竊職道家本寒素此次出關十五年並無分文蓄積



家中數十口交謫不堪言狀

事布置就緒仍懇賞給引

兼調查南省各礦政情形並購買化學藥品礦務機器

即行回局无差各等情據此除批查該道所陳三條頗

有見地現時開辦伊始諸待籌畫擬請假回籍一節應

俟該局辦理就緒再行稟



吉林行省衙門查照錄等

吉林行省衙門請煩查照施行須至咨者

右

咨

吉林行省衙門

光緒

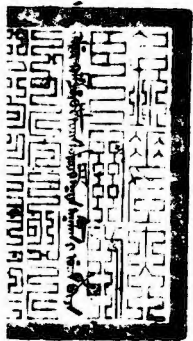

試署吉林勸業道為詳請事竊 職道前奉

憲諭籌設農事試驗場以為改良農業之倡等因伏查吉省土脈膏腴地氣寒
 返農家種植惟識麥菽稻粱且歲僅一獲田疇尚多遺利若非慎辦土宜推廣
 樹藝不足以啟牖農氓漸圖蕃殖現屆春融自宜亟圖興辦查江南龍王廟官
 地局勢寬宏堪資播植擬即設場該處先按土法於農事畜牧兩端入手農事
 以購得中外麥豆等項分別試種畜牧則暫由牛羊雞鶩講求孳乳將來桑蠶
 山蠶兩局擬亦拊入其中聯絡一氣而經費亦可節省 職道於農桑各業夙味
 講求該場開辦伊始事務較繁非遴員監督不
 長胡主事宗瀛學有專門曾赴日本北海道政
 憲恩派該主事監督農事試驗場事務以資熟
 俯准俾與 職道悉心商辦並懇一面加札飭委

農事試驗場

官

俯准俾與 職道悉心商辦並懇一面加札飭委



連捷
九王
標

行開辦其不敷之款隨時具詳請領俟奉

批示後再行擬定章程酌派員司次第經理應需常年經費核定數目呈報所
有擬辦農事試驗場緣由擬合具詳伏乞

鑒核批示遵行頌至詳者

光緒



日試署勸業道徐康



案詳閱悉江南龍王廟官地既據
 查取局勢寬濶應即作為農事試
 驗場並如所請以胡主事宗瀛派為
 該場監督由司庫給二萬吊以資
 開辦仰候札委並行度支司遵照該
 道仰其胡主事妥為擬章程呈候核辦

乃心錄

光緒三十四年四月

初一日

日

閱

出於徐子鴻錄... 為申覆事本年五月初

四日接奉

憲台札開光緒三十四年四月初四日奉

督憲徐札開東三省陸軍一鎮兩協均係遵照部章編練所有秋季操演野外勤務計畫輸運備辦糧糈以及徵兵屯田調遣駐紮各項事宜在在均關緊要亟宜平時經畫加意研求庶可籌備實施指揮若定惟東三省幅員遼闊... 縣各按所屬先行考查凡夫盈虛井泉之設置地脈之肥... 輛等類考求既詳集事自易... 泰謀處擬呈表式札發札到



州縣限三箇月內按表逐細填清彙送到處以備參考至所查
出產糧草牲畜車輛等類係為備兵食利轉輸起見並非於
民間有所誅求該司即將此意通飭各屬宣告商民務得確
數不必多滋疑慮事關戎政勿稍遲延等因奉此除分札外
合行札飭札到該府即便遵照札內事理限文到一箇月內調
查確實按照頒發表式逐細填清飛送來報以憑彙轉惟辦
此項事宜鄉民無知難免誤會或將實數隱匿甚且滋生
事端該府未事之先務須將一切情形編成白話告示廣為張
貼俾各處鄉民曉然共喻無所疑惑期於得其確數慎毋藉
此騷擾亦不得任意宕延致干未便計發表式一紙等因奉此
查蜂窠山五月初一初三十八六月初一等日疊遭匪擾焚燒房
屋至數十家之多擲粟斃命至九十餘口之衆卑甸放荒委

員三員亦被擄擄現在人心惶恐遷徙紛紛屢擬派員調查迄
以道梗不果况上年秋成歉薄
相繼以致墾民來去無常牲
業日見蕭條雖欲勉強調查

頻聞且與依蘭府尚未劃界墾

不敢以臆度之詞上清

憲聽惟

東歲

曹於本年三月遣派北京高等巡警畢業生楊芳春前往山內

調查練會事宜就便考查一切旋據稟稱委員奉札入山調查練會業
將練會情形具文呈報在案茲將便道考查地勢物產以及民戶田畝
為我憲台陳之查蜂蟻山地勢為不規之三角形穆稜河貫其中間為蘇里江
環其左部西北二面接連依蘭綏芬臨江等處界址未清無從區畫山
內居民散處鮮成村落現計西溝民戶約二百餘家男女二千餘名口

東溝民戶約三百餘家男女約三千餘名口男女平均計算約得八
男二女河北一帶廣大無垠舊有墾民寥寥無幾今春新來之戶
約二萬人在右往河北者半往東西溝者半祇以房園尚未繕葺
居址亦無定方論其地脈西溝土色純黑五穀咸宜向來不知講求種
植僅有高糧穀豆數宗製造之品亦惟豆油蘇油酒精酒等項東溝土質
畧含沙性最宜小麥其餘芝麻高糧穀豆落花生蘇子亦尚培植得
法合之河北平原多屬沃壤惟山內東南一帶地處低窪稍形硠瘠
統計西溝已墾之地可得三千
晌去歲荒旱收穫無多糧尚
壹百吊更右小麥每石吉
吊左右洋草每百觔吉錢貳
吊左右實屬商業凋敝民生

春

春

春

春

春

春

聞等因據此查該委員所稱各節尚係今春景象自經匪徒迭次滋擾人民遷徙大半情形又與昔殊此時如欲填表呈報實難得其的數應請

憲台俯賜展限俟將境界劃清匪氛稍戢再行詳細調查列表呈報較為明確所有遵飭調查卑府境屬民戶物產礙難填表造報緣由理合具文中覆

憲台察核俯賜施行須至中者

右

中

欽命三品銜貴州候補道張壽司政使果勇巴圖魯謝

光緒



安查烏拉會荒府經歷銜許璠謹

稟

光緒三十三年六月十一日到

憲台大人閣下敬稟者竊卑職前於六月十九日接奉

憲札飭查烏拉旗人闖永吉等呈報小韓屯一帶會荒二百餘垧內有熟

地四十垧其中有無墾播委卑職著即按照原詳所指垧地逐段澈底

清查稟覆等因奉此卑職遵即於二十五日稟辭二十六日起程馳

抵小韓屯覓寓石姓院內當即通知該屯會首石來今石廣榮石雙

達韓廣和等伊家均稱赴省去訖復飭該屯牌頭韓萬玉知會佔種

會地各戶指領地界按段週履較與該各墾戶所報之數無異惟有
佃戶石廣潤韓雲海知之未到僅按報戶闕永吉等領界查驗詢悉
該二戶係由會首名下買得會地六垧五畝乃為己產一聞斟酌心
尚不平再有佃戶石成璋石連珍二名各買會地一垧其餘石連玉
等十四名俱係原墾之戶多半出立押租並按年納過租糧均交會
首石來全等經理查該屯寔有墾熟會地八十三垧八畝內有賣出
者八垧五畝賣價錢一千四百一十吊其餘七十五垧三畝共得押
租錢三千五百五十八吊按年得租糧六十三石四斗再有該屯逸西
相連山川之荒由東至西約有二里許南北寬一里許計毛荒九十

均內有可墾者五十均、川內之地不過孳生毛柴、三年一刈亦歸會中分劈、屯東有膏腴之荒十均、屯南有窪荒七均、統共該屯熟地毛荒兩項計一百九十均零八畝、再查大韓屯會荒與小韓屯山川接壤、有長無寬、約在百均有奇、內已開墾成熟之地二十均零七畝、係於早年會首韓喜全等招戶開墾、每均押租錢一百吊、共得押租錢二千零七十吊、每均按年與會納糧五斗、每年共得租糧十石零三斗五升、除已開墾成熟之地外、尚有毛荒八十均、共查該屯熟地毛荒兩項計一百均零零七畝、經^查通知該屯各戶、眼同指驗界址、

其內佃戶僅有錢進才未到該戶租種會地七垧統計大小韓屯兩處共有熟地一百零四垧五畝毛荒一百八十七垧熟地毛荒合計共二百九十一垧五畝兩屯共得押租錢五千六百二十八吊文按年共得納租糧七十三石七斗五升只小韓屯一處會中共得賣地價錢一千四百一十吊其大韓屯會地僅予食租並無出賣之說惟

據大韓屯會首韓喜全富貴烏爾滾布等持驗契據一紙即錢進才所種之七垧熟地係於光緒二十四年由烏拉總管衙門粘連印單聲稱從未納過官租等語。查原詳查粘單並未載明升科年限定

屬含糊且詢諸鄉人僉謂二處會首素以會地為生活現在小韓
七正在建修廟宇容有藉名影射之情判職即膺斯差不敢稍避
(嫌怨所查各節)自當據實遞陳除將各具各戶切結附呈外繕具各
佃所種會地均數段落四至清單粘連稟尾暨繪圖說一併恭呈

鈞鑒理合肅稟虔請

勛安伏乞

垂鑒卑職許璠謹稟

附呈圖說一分結呈三紙

光緒三十四年七月十二日

謹將查勘大小韓屯兩處會地各戶開墾段落畝四至逐一分晰繕具清單恭呈

憲閱

計開

一佃戶石連玉租種會地一段五畝 東至 雙連道 南至石姓坐落屯東

一佃戶石廣慶租種會地一段五畝 東至 道南至會荒坐落屯南 西至 廣秀北

一佃戶石來永租種會地一段五畝 東至 山根道 南至河坐落屯北 西至 河北

一段五畝 東至 韓廣合道 南至河坐落屯北 西至 韓廣合道

一段二垧西東至 山根 河北至河坐落屯北

一段一垧西東至 溝 北南至 山坡 溝坐落屯北

一段一垧西東至 溝 北南至河坐落屯北

一段一垧西東至 河道 北南至河坐落屯北

此戶共六段計地十五垧

一佃戶韓廣和租種會地一段一垧西東至 溝 北南至 窩棚 道坐落屯北

一段一垧西東至 溝 北南至 本地 溝坐落屯北

一段三畝西東至 石泉水 溝北南至 溝 坐落屯北

此戶共三段計地二垧三畝

一佃戶劉純租種會地一段三十垧 東至溝南 西至山坡北 至溝坐落屯西北

一佃戶石雙達租種會地一段一垧 東至會荒南 西至山根北 至會荒坐落屯西南

一段一垧五畝 東至會地南 西至溝北 至石姓坐落屯南

一段一垧 東至石姓溝北 西至道坐落屯東南

一段一垧五畝 東至石姓溝北 西至會地坐落屯東

一段二垧 東至荒道北 西至石姓荒坐落屯西南

一段一垧 東至荒會地北 西至石姓荒坐落屯東

此戶共六段計地八垧

一佃戶闢成山稗種會地一段二垧 東至山溝 南至山墳 坐落屯西

一段五畝 東至本地道 南至石頂 坐落屯西

一段五畝 東至趕牛道 南至山邊 坐落屯西

此戶共三段計地三垧

一佃戶楊殿昌租種會地一段一垧七畝 東至山邊 南至山林 坐落屯西

一段七畝 東至官林 南至官林 坐落屯西

一段三畝 東至官林 南至官林 坐落屯西

一段三畝 東至官林 南至官林 坐落屯西

此戶共四段計地三垧

一佃戶石連璧租種會地一段一垧

東至

石姓南至石姓

坐落屯南

一段一垧

東至

關姓南至會地

坐落屯南

此戶共二段計地二垧

一佃戶石連珍租種會地一段一垧

東至

道南至

河坐落屯東南

一段五畝

東至

道南至荒

坐落屯南

此戶共二段計地一垧五畝

一佃戶石來全租種會地一段二垧

東至

河南南至

甸子石姓坐落屯東

一佃戶石廣榮租種會地一段一垧 東至石姓 南至荒道 坐落屯東

一佃戶韓廣才租種會地一段一垧 東至善地 南至石姓 坐落屯東

一佃戶石連喜租種會地一段一垧八畝 東至連玉 南至廣道 坐落屯東

一佃戶石廣秀租種會地一段一垧二畝 東至道南 南至會地 坐落屯西南

一佃戶趙鳳翔自報熟地一段二垧 東至錢姓 南至石廣潤 坐落屯東南

此戶自己開墾之地被關家屯小韓屯兩處侵佔臨界報出其願價領

一佃戶石廣潤價買會地一段三垧 東至河 南至本地 坐落屯東溝

價買會地一段一垧 東至河 南至河 坐落屯南

價買會地一段一垧五畝東至河北南至河坐落屯北

此戶共三段計地五垧五畝

一佃戶石成璋價買會地一段一垧東至溝北南至溝坐落屯北

一佃戶石連珍價買會地一段一垧東至道北南至溝坐落屯東南

一佃戶韓雲海價買會地一段一垧東至道北南至本地坐落屯北

以上小韓屯共食租熟地七十五垧三畝會中已賣出熟

地八垧五畝兩項共查出熟地八十三垧八畝

一佃戶韓喜全租種會地一段四垧五畝東至陳姓南北南至蘇家坐落屯東

一佃戶韓文寬租種會地一段二畝 西至 東至 北至 南至 坐落屯北

一佃戶戈萬興租種會地一段五畝 西至 東至 北至 南至 坐落屯北

一佃戶韓桂芳租種會地一段一畝 西至 東至 趙姓 北至 南至 坐落屯東北

一佃戶闕 祿租種會地一段九畝 西至 東至 北至 南至 坐落屯東北

一佃戶韓永和租種會地一段二畝 西至 東至 北至 南至 坐落屯北

一佃戶闕永發租種會地一段一畝 西至 東至 石姓 北至 南至 坐落屯東北

一佃戶成連祥租種會地一段一畝 西至 東至 閔姓 北至 南至 坐落屯西南

一佃戶錢進財租種會地一段七畝 西至 東至 官林 北至 南至 官林 坐落屯西

一佃戶盧殿卿租種會地一段一畝五畝西至道北至李姓官荒坐落屯北

一段九畝西至道北至山根閑姓坐落屯西南

一佃戶盧洛七租種會地一段九畝西至道北至官荒坐落屯北

一段四畝西至道北至本地關姓坐落屯東

一段二畝西至道北至本地道坐落屯東

一段四畝西至道北至本地道坐落屯東

一段一畝西至本地北至本地坂坐落屯東

此戶共五段計地二畝

以上大韓屯食租熟地二十垧零七畝統查大小

韓屯兩處共有墾熟會地一百零四垧五畝

試署吉林勸業道 為詳請事竊查吉省地方山深林密橡櫟叢生農民狃於故常不講蠶織山桑野柞盡成爨材上年冬間蒙

憲台提倡蠶功振興地利設立桑蠶山蠶兩局分投開辦以前安徽南陵縣知縣傅令毓湘服官皖省注意蠶桑派赴浙湖一帶採購桑秧繭紙回吉栽種飼養家蠶以候選教職許鵬翔增生王翼之試飼山蠶講求有素派令就橡柘茂密之處擇地設場試養山蠶該委員

等稟承

訓示悉心籌維半載以來成效已著謹

奏

憲台觀縷陳之傳令由浙購到桑秧繭種

光緒二十九年五月

俾充工師即於江南官地分畦畫井栽種

光緒二十九年五月

略晚該令復廣蒐本省山桑移栽近地
蟻既成分別采飼杭蠶固嗜湖桑而亦兼食山桑成繭縷綠黃白釐
然光彩耀目核計家繭一斤可得淨絲一兩現在桑秧成活來年移
植可望成林柔桑無待遠求課蠶自能踴躍此則桑蠶確有可興之
利也許委員等於省城附近之歡喜嶺大咳狼伊通之三間房望眼
樓磐石之長山屯大小鍋魁等樹樹蕃茂之處佈放山蠶催覓奉天
海蓋等處熟悉蠶事工師監視場務並招本地民人觀覽學習仲夏
以後成繭遂多職道以該委員奔走山場難兼縲事復於東關外設

立繅場派員助理先用奉省繅法繼用柔蠶繅法核計山繭千枚可得淨絲六兩綠色雖遜柔繭而堅韌勻淨光澤瑩然用以織綢常與魯山貴州所出無異兼之夏蛾生子仍可接放秋蠶無提籠采葉之勞有一樹百獲之益此則山蠶確有可興之利也

職道

伏思開濬財

源貴在取資地利事有成績自足感發人心迴溯開辦之初衆議紛起今見桑園蕃茂綠色晶瑩彼此傳觀驚為希有人情難於圖始大抵類然本年大綏河一帶已有人飼養家蠶此後湖桑日蕃又得山

桑為之補助采桑既易飼蠶自多而民

蠶局購領繭種試放秋蠶風氣開通已可

憲台力排浮議默運精心各委員等分

業半途坐失厚利者費款無幾尤便擴

足開吉省一大利源前據該委員等將繅製成品膏呈



苗漢道
批稿曰核

憲鑒可否

奏明立案並咨送

農工商部陳列之處伏候

鈞裁所有試辦柔盤山蠶兩局著有成績緣由理合備文具詳伏乞

鑒核批示遵行瀕至詳者

右

詳

欽差大臣東三省總督部堂徐
欽命副都統銜吉林巡撫部院朱

光緒



日勸業道徐鼎康

為札飭事、照得吉省為豈沛舊都、農林古國、餘種接畝、嘉木叢生、願以不

講蠶桑、自空杼軸、布帛運諸外省、被服仰於他人、固地方風氣之未開、亦

有司勸導之不力、本大臣任是邦、問民疾苦、喜其足食、願其豐衣、曾經

勸種木棉、廣頒示諭、論者多謂華而不實、尚須試驗、講求獨念土質沃腴、

夏令溫興引為已任、當委傳令、毓湘

前往植既經時雨、遂發新芽、蘇職

初生白種、則夏秋雨集、雜桑

日業供參觀、去境之宜、蠶如此飼

桑之足供參觀、去境之宜、蠶如此飼

鑄

鑄

固非本大臣所望於守令又豈

守令自待之所宜耶茲據該委員陳請通飭各屬早辦農桑試驗場明春

來屆領取桑秧蒔種並調查本地桑樹及採種桑椹各條皆屬簡便易行

果能切實籌維自可廣興蠶業除出示勸諭紳民外合亟摘抄通行札飭

為此札仰該 即便遵照認真舉行勉盡先勞無倦之心自有惠而不費

之利民情難於圖始毋以苦口而憚煩天利祇在人為毋以苟安而自阻

他日桑林遍野衣被蒼生諒賢司牧同此素心亦本大臣所厚望也切切

此札

光緒

二十九年

月

初

日

日

為出示曉諭事照得蠶桑之利擅名江浙中國出口貨品絲為大宗留心實業者類

先言之吉林沿江沃壤厥土宜桑而居民習於習俗不講蠶織自遺地利風氣不開

大部院蒞任是邦振興蠶桑特擇松江南岸設立桑蠶局派員採購湖州桑秧

栽種成活所飼杭蠶結繭繅絲確著成績即以山桑飼養成繭亦同特恐紳民不及

周知僻壤並益非取才

查本地桑林種植率甚廣推行所費無多

於推廣擴

省紳民

要知樹

通明務各實力仍行研辦或見莊
他處桑之說棄夫利而弗為
合村出示曉諭為此示仰
務宜切實為提倡不為
務宜切實為提倡不為

數旬

光緒三十一年八月十一日

光緒

三十一年八月十一日

月

十

日

日

農工商部為札復事光緒三十四年八月

初九日據該道詳稱吉林土田腴沃物產

豐饒殷富之名甲於天下應興利益所

孔子職道到任以來遂經稟明籌

然官家之力有限而地方之利無窮

山茲農事試驗場實習工廠等逐漸開辦

其餘待闢利源猶難悉數非有巨

足以樹宏規非借眾擎不足以興大利查

內地各直省及南洋各埠華僑不乏財

力雄厚經營實業之人祇以首隅關山

傳聞鮮實調查未審裏足不前職道

任膺勸業志切振興爰就見聞纂為

報告以圖徵信藉廣招徠分送報館

登布外謹備報告書六百本呈懇鑒核

批准分別札發多方招致等情前來查

吉林為物產饒富之區自應招致商民

擴充實業該道所呈報告一書調查明晰勸

導有方詳列各條亦皆確有見地切實

可行足徵辦事認真殊堪嘉尚除分別
札發各省各埠外合行札復札到該道

即便遵照所有應辦各種實業務即

實心整頓以副厚望如有商民前往尤

當保護維持以廣招徠而臻富庶仍

將辦理情形隨時報部查核可也此札

平札古林林道准此

光緒

叁拾肆年

念壹

日

吉長鐵路公司 謹將自光緒三十一年十二月初十開辦之日起截至三十四年六月底止所有收支銀錢動存數目繕具四柱簡明清冊呈請

憲核

計開

舊管項下 係有閑辦章奉 批撥之款

一存水衡官帖局共撥中錢壹百萬吊

一存銀圓局共撥中錢伍拾萬吊 此款應錢合洋當時洋價每元合錢貳拾伍百文計領洋貳拾萬元作錢伍十萬吊購料使用并未合銀化用合併聲明

一存水衡官帖局共撥吉市銀六萬兩

以上共存 中錢一百伍拾萬吊 市平銀六萬兩

新收項下 係將設置火鋸修造船隻遵奉 撫憲諭賣與林業總局所支工價並料件合錢

- 一收木料錢貳萬八千三百八十八吊三百文
- 一收石料錢一百九十七吊八百八十文
- 一收磚料錢五千壹百六十九吊零六十六文
- 一收鉄料錢一千五百肆十七吊六百八十文
- 一收洋鉄瓦料錢一千八百六十吊
- 一收火鋸運費錢一千一百四十八吊七百文
- 一收火鋸修造房間工料錢二萬七千一百七十一吊零一十四文
- 一收火鋸機器料件錢七萬零四百三十三吊零六十四文
- 一收火鋸鋪墊錢四百三十九吊零四十文
- 一收船隻工料等項錢三千二百八十四吊五百零四文

一收木料錢二千零二十六吊

一收洋鉄瓦料錢六百二十吊

此項係賣與長公祠

以上統共收中錢十四萬二千二百八十五吊二百四十八文

開除項下

一除各種木料價錢八十六萬三千七百四十六吊六百六十六文

一除石料價錢三萬五千八百零二吊八百六十文

一除石灰價錢三萬二千二百零七吊一百零二文

一除磚料價錢九萬九千五百九十三吊四百八十八文

一除鉄料價

錢一萬七千三百八十四吊六百三十四文
銀三千二百四十八兩二錢五分

一除洋鉄瓦價銀叁萬四千六百四十一兩六錢

一除機器價錢四萬三千零八十吊零一百四十八文
銀一萬四千八百零三兩七錢五分二厘

一除總分公司員司書識薪津車馬費之身口糧錢十三萬一千七百十三
吊二百零六文

一除總分公司上下伙食錢三萬六千五百六十四吊零六十八文

一除總分公司鋪墊酬應油燭柴炭心紅各項雜用錢三萬八千六百八十九吊二百八十

八文

一除各項料件運費錢八萬三千九百四十八吊八百九十八文
銀七千三百零六兩三錢九分八厘

一除修造工程錢一萬一千二百零三吊二百三十六文

一除派員測繪路綫各項用錢一萬一千零四十吊零一百二十八文

一除奉派調查京漢榆等處路工各項用銀四千四百五十一兩二

錢八分查此項係按市價四吊三百文合錢一萬九千一百四十吊零五百文

支給應仍作錢款開支合併登明

一除設置火鋸並修造船隻共用錢十一萬八千八百五十三吊

伍百六十文

以上統開除中錢一百五十四萬三千零十三吊七百七十四文

市平銀六萬兩

實在項下

一存中錢九萬九千二百七十一吊四百七十四文

以上實存錢九萬九千二百七十一吊四百七十四文

光緒三十四年八月二十九日

試署交涉使司為呈請事竊查吉林省城開放商埠據中日會議原約所指係由中國自開迄今已久尚無確實辦法現在吉長鐵道路線既定不久當即開工自宜於鐵軌未通之先預籌開埠事宜以保利權而維商務現奉

憲諭飭由署司速即妥議開辦伏查省城地方各國居民尚少較諸長哈兩埠措置略易而關繫則彌復重大自應詳細籌畫稟承憲示盡心辦理茲擬於省城先設開埠局一所局中暫定三科一曰總務科掌購地租借一切事宜二曰建築科掌建築工程一切事宜三曰警察科掌巡警衛生一切事宜

備應設局長一員查本司僉事傅禮

長如蒙

傅禮長以派先設局

允諭即請

憲台加札委充其局中一切辦事細章即應責成該員詳細妥擬呈候

核定遵辦各科應派人員俟遴選得人再行請委應需開辦經費先請酌撥若干兩樽節動支核實報銷購地及建築各項費用則俟逐項估計專案請領局中所有應辦事宜仍由署司監督以專責成所有擬設省城開埠局各緣由是否有當理合呈乞

憲台查核批示遵行須至呈者

右

呈

欽差大臣陸軍部尚書銜都察院御史兼管
欽命副都統銜 貴藏花翎署理

林

光緒

光緒二十九年三月廿五日

日署吉林交涉使司鄧邦述

吉林省城開放商

務處應核籌

妥辦所議先設開埠局分科治事
次第組織應准照辦該司合事，

傅彊熟於交涉准充該局局長

候加札委充各科員由司慎選

請委其用辦經費若干仰即

樽節酌估呈候飭度支司查核

如餘所議辦理此批



花翎三品銜准補新城府知府陳作彥為申送事光緒三十四年八月二十八日奉
憲台札催案查前奉

督憲徐札飭吉省各府廳州縣境域村鎮戶口丹泉地脈物產以及糧草畜牧
車輛等項飭即調查明確逐細填表彙送參謀處以備查考等因當經
本司於四月初九日札飭該府依限確查填表呈送嗣因逾限未據報到
復於六月初五日飛札嚴催各在案迄今又逾兩月仍未據該府造送前來殊
太玩延合再由四百里飛行札催札到該府即便遵照限文到即日內趕緊
詳細填表二分仍由四百里飛送來司立待彙轉毋再逾延致干未便切
速特札計發表式一紙等因奉此遵即出示曉諭俾眾周知並飭差分投

四路逐一查明去後正在催辦開送奉札催前因茲據原役逐一查明開單
稟覆前來府覆查無異理合按照表式詳細填註明確二分具文申送

憲台查核俯賜彙轉為此備文具申伏乞

照驗施行

計申送

表單二紙 清摺兩扣

右

申

致命二名衙官戴冠履署理民政使司民政使某弟已圖官謝

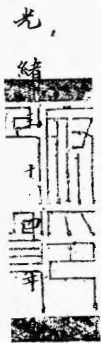

光緒
月十四日申

花翎三品銜候補新成府知府

呈今將遺鈔查明境內各村鎮數目分晰繕具清單呈送須至摺者

封關

東路

石頭城子鎮

榆樹溝鎮

雙井子

陶賴昭站

小城子

新安鎮

太平嶺

二號

江家崗

灰塘溝

李家屯

趙家堆

大房身

三全堡

小七號

新城局

小弓棚子

黃花崗

八家子

二十號

十一號

金家堡子

謝家崗子

四家子

楊家大橋

小九號

十一號

小九號

李半屯

西家子

填墻子

珠爾山

十四號

老鷹咀子

郭家店

振山堡

八家子

十六號

雙龍泉

李珠窩堡

雙山子

韓家燒鍋

團山子

長茂子

吳家窩堡

白家面鋪

小馬棚子

新安堡

半拉城子

三家子

榆樹溝

于家炉

石灰窩

北井

東溝

杜家平房

九間房

金山堡

沙河灣

王家屯

下溝

一
嶺上

曾家窩堡

房身泡

李克方窩堡

三合堡

李家油房

西公吉百

四方台

梁家炉

元家屯

福春嶺

東南路

十里樹

興隆溝

于家店

腰站荒

大興屯

新立屯

錢糧荒

永安堡

小坎

朝陽屯

張家窩堡

柳家店

前站荒

六家子

卜家店

太平川

大孤家子

七家子

袁家屯

瀋陽窩堡

双廟子

四井子

巨發屯

萬家窩堡

萬發屯

成發屯

翟家屯

彭家歲子

孫家歲子

楊家窩堡

朱家屯

靠山屯

打虎溝

老虎溝

孟家歲子

劉家坨子

五家子

馬家小店

于家屯

陳家馬架

善家屯

四家子

太平庄

鄭家屯

鑛刀灣

石家崴子

蔡家窩堡

長發屯

八井子

六井子

張家窩堡

四合店

七井子

三家子

二龍山

兩半屯

田家崴子

孟家崴子

小城子

萬發街

德發成

楊海窩堡

秋家屯

南四里

王振窩堡

貞祥屯

胡家屯

斜油店

北四里

下官地

三家子鎮

鮎魚岔

西深井

小龍潭

王家窩堡

東北路

十里樹

牛營子

小東院

雷永山窩堡

茶棚

西双合屯

十家子

三家子

大富達木

百鶴崗子

興隆店

楊家砦子

范家砦子

小頭窩堡

增盛永

歡子祠

小狐家子

馮海窩堡

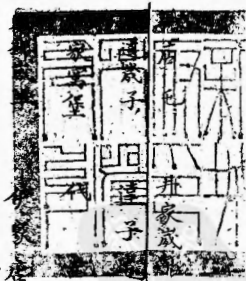

代吉墜子

新打井

新家窩堡

小官地

紀家窩堡

善家屯

林家窩堡

後官地

三家子

雅達紅

張家窩堡

牛園

桑家窩堡

顧家窩堡

新立屯

榆樹窩堡

于家窩堡

西家子窩堡

陳家窩堡

朝陽屯

鄉約窩堡

探家窩堡

雙廟子

富康屯

小房身屯

半步道

老燒鍋

興隆溝

小富達木

雷家屯

浩色站

社裡站

高家歲子

付興屯

老窩堡

家鎮屯

陳家窩堡

四間房

中官地

叢家窩堡

王天順窩堡

蔣家窩堡

四棵樹

南郭窩堡

小榆樹溝

代吉窩堡

北路

孫鳳窩堡

小 窑

于家炉

小孤山

前朝陽屯

二十家子

大房身

大孤山

于家窪子

東鄉約窩堡

堯家窩堡

西范家窩堡

張先生窩堡

大漢浪河

馬家窩堡

豆茅印子

大窪屯

小太平川

十五里崗子

薛家店

東范家窩堡

祥發號屯

劉伙郎窩堡

十里崗

土木街

七四窩堡

榆樹屯

羅斯屯

古營加屯

三節窩堡

郭家窩堡

仲士屯

索龍屯

楊家窩堡

五里崗子

亦爾丹

伯都訥站

四家子

善家伙羅

蘇家窩堡

郎君

大窩堡

薛家窩堡

八家子

双堆子

楊家崗子

大孤家子

苗家店

拉拉屯

北八家

連戶

馮家窩堡

馬長腿窩堡

西三家子

大雅連紅

四馬架

小溪浪河

下漣子

西北路

下六家子

費家窩堡

北陽太窩堡

馬文賢屯

乱八家

五道門

六道門

北萬發街

楚家窩堡

柳家窩堡

二屯

苗家窩堡

二龍山

王八崗子

刀楞崗子

廟崗子

双山子

萬寶山

張代屯

王九經屯

王連德屯

單鄉約屯

張百林屯

紀廣太屯

雷殿需窩堡

南崗屯

郝家窩堡

趙江窩堡

夏家窩堡

魯家屯

韭菜城子

宋玉田窩堡

馬家窩堡

板子房

邢家窩堡

施家窩堡

二道墩子

房身崗子

王彥屯

孫黃浦屯

小姜家窩堡

寶家窩堡

靛靛草溝

九連山

戚家油房

小聚發屯

朱家窩堡

潘家窩堡

卜家窩堡

盆底硯

劉景芳屯

劉福魁窩堡



生理科稟

留去補用外 劉國柱謹

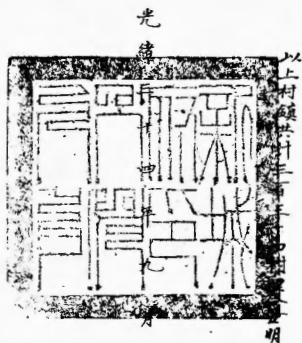

光緒三十四年九月十九日

已至

憲台大人座前敬稟者竊

卑職

於五月十七日接奉

札飭赴五常賓州雙城

憲台鑒閱固無事

卑職

履陳也第思

卑職 措施

首陳殖民清盜誠要務也然所

設殖民者有招佃領荒始其事清盜者以除莠安良驗其功二者固相需而不相背者也據

卑職

愚見入手興辦扼要為先不擇山之適中立石佈

置則來墾之民不肯認領不有得力之兵導其先路則行繩畫界無以壯

其聲威惟在相機度勢勦撫兼施之為愈也所謂大度川一帶土膏豐厚

亟宜及早經營

卑職

閱殖民政策叢書東西各國均向外覓殖民地以節省

食用為安插貧民之方我 國豈可舍此閑荒不設法安民以弭交涉之

釁哉所設大清川龍王廟兩處多係俄商可用獵得物產往反運售以挽

利權固後效而無暇先計也總之數州相交之界縱橫約數百方里可墾

之荒不勝算若再任其置棄俾游匪日聚日繁將必釀成大股之匪而
不可收拾卑職愚見以此所有卑職檄條陳謹抒辦理難緩緣由并附
擬拓基章程十條是否有當理合稟呈

憲台大人鑒核俯賜采擇實為公便謹肅寸稟恭請

鈞安伏乞

垂鑒卑職劉國傑 謹稟

計稟呈青揭一扣

光緒三十四年九月十九日

謹擬和局章程十條繕呈

憲鑒

一 設局布置以立基礎也

查老東山內界縱橫約四五百里屬五常所轄處多外界距五常廳治約七十里行局淺于進山六十里之內擇地設立草草用板架成即仿營中形式省料省工以期迅速山口外設分局一所仿慈營中後

路丈應一切

一 請補防以昭信守也



大凡興辦事體文告在先開荒招民承領尤須遍處張貼全恃關防
取人心之遵信而且遠播聲威藉昭勸化胡匪聞知自甘者生畏懼
心被感者生悔悟心於清盜機關不為無益尙禮所以重治象之懸也
一請按所營以資鎮壓也

查竄竄一帶匪踪來往無常請據防營數處各氏查安再之幸福賊
匪若能倣迹小民自樂領荒即或該匪勢不兩立對敵官軍設法殲
厥渠魁亦足寒其膽而動其魄矣一面再勦匪黨一面拉撫無辜豈
真不自執甘避生而趨死惟在操縱得其道耳

一請發帑以資應用也

興辦荒務招佃開墾領荒者酌有定價開熟時始能升科先重安比
繼重裕國故入手辦法如新工鑲津鋪墾伙食修蓋川資等項在
緊要非請帑實乏辦公之用俟荒價收數積成若干稟明歸局公用
按季報銷發帑自能漸次減少待至辦有成效升科者多非第無煩
領帑而儲款以濟國用當不止十百之盈已

一畫界勘驗以招墾戶也

周禮重墾輪之數辨土質之宜從古以來仁政之行罔不自經界始

畝數之長短相錯土性之肥瘠不同非盡明以勘驗之則蒙混之弊
生佃戶領荒恐啟不平之隙一失其平不惟訟端互構亦於款項有
虧政畫界之所關係者大也

一挑練土著以輔防營之不足也

古者營隊僅數分布未便多請擬就本地土著募選誠厚勇敢者數
百名練成隊伍專作差遣之用巡邏為鄉導伺機作間謀兵法重五
間相勢而行之凡有進剿之事先鋒接應此輩俱有身家可期奮勇
果然充奏膚功防營亦可分期遣撤即從土著內挑練補足原額較

防營之供驅策其得力有過之無不及也

一匪首訊明請先正典刑也

刑部國用重典無論何時獲住著名胡匪萬不可遮留以生匪心亦不便送廳多費周折請照營章訊明實供即行正法隨後申詳以免枝節之生以期警眾之速

一立工藝所以代拘留也

眾匪雖訊係脅從無妄實保人礙難釋放又無拘留犯所故須預設工藝所一區以安置之仿美日拘留之雜居分卷式及受負業法視

人之巧拙教其手藝令其勤於工作並按日派人演說簡明善書一則務以悔過遷善為標準果然改行分別日期遠近准其取保出所無保者或由地方官遞回原籍或給予資本使之謀生通書算而有才幹者酌用而獎勵之俾其傳播以激發餘孽歸降之心此所即分向內管理不另派監事委員也

一請伐林木以濟要工也

橋梁及各隊駐處所需木料自伐林木以接濟不惟省款藉可動兵

且成材料者歸公司

巡撫朱楷樞條陳內言設公司於局務有益

揀選出售亦添助局款之一端也

一廢棄熟荒仍請給還原佃也

查東西烏金密及大清川等處於光緒十年後繼續放墾領墾佃戶
彼時亦成屯聚嗣因匪擾不堪相繼舍而他徙無人播種復成草萊
故有熟荒名目若招墾立局胡匪肅清原佃戶自必尋耕故土仍當照
契給還俾歸農業以副其望澤之心為 國家安戢流民於

憲德亦綿無窮之福焉

查閱摺列章程十條均係建議放荒役局招民
剿匪事宜並非本司範圍所及管 是否皆可毋

庸置議惟重內閣有卑職指樞字樣似此項條
陳竟為朱地檢所擬後令不送隨同附和何以重
摺又不會銜殊難釐解至於詞不達意語句欠明
尤屬指不勝屈亦何貴此留心時事為也為此抄由
批示申飭仰即知照摺姑存

閱

光緒三十四年九月



日

擬

同知用器石錄知縣著徐芬聽同知李達春謹

稟

光緒三十四年十月十九日到

大帥麾下敬稟者竊查由寧古塔至三岔口沿途險阻情形籌擬交通
辦法業經繪圖註說稟陳在案當蒙

憲台批示飭交民政部交涉司勸業道營務處妥議核辦茲奉

憲台札開據該司道呈覆該廳地面甚為遼濶若逐段設兵財力實有

未逮惟有認真荒務清查地畝已墾者量為擴充未墾者設法安

插如慮盜賊騷擾則仿漢人屯田之法令荒戶或十家或五家聚

處一屯各備槍枝暇日操練純熟遇有盜警同出抵禦庶荒務漸

有起色即捕務亦可廓張持論雖近於迂實則簡而易辦等情據

此本

大
臣
部
院

覆加覈查應如所擬辦理除批示外合行札飭札到該

廳即便遵照前指各節認真辦理以實邊陲等因奉此仰見我

憲台籌備邊徼實事求是惟就現在情形而論今古實有不同伏查東

遼一帶往往數百里無人煙惟鬍匪出沒其間如謂招徠荒戶或

十家或五家聚處之孰肯犧牲其生命財產嘗試危險此近年來

邊陲不易之大原因也倘於其地設兵駐守鬍匪自必潛踪負耒

耜而就墾者自源源而來不數年間成邑成鎮彼時民力充足守

望相助誠如我

憲台所謂各備槍枝暇日操練純熟遇有盜警同出抵禦乃其時也唯以道阻且長處處概行設防添兵財力實有未逮若扼要之區任其梗阻行旅往來假道賊境使我人民受彼族制限殊苟我

憲台勤求治理之至意卑職再四籌思惟有舍難就易以期補就於萬一謹陳簡易辦法由三公口至五站僅一百三十餘里若能開通此路設兵無多籌餉亦易前卑職探明此路於五月二十一日由三公口起程帶同繪圖委員沿途履勘兩山環峙形同盤谷其間

平地面積或一二里或四五里不等長百餘里厥土黑壤實為良田唯榛莽塞路渺無人跡竊思開通此路非設兵駐防不足以保護行旅而安墾戶查三岔口至馬家大營已有阜廳新設鄉勇在此駐防由馬家大營北行四十五里至雙榆樹屯宜於此處築一營房駐兵五十名又北行三十五里至後八道河子築一營房駐兵五十名再北行三十里即五站駐兵五十名計三處共須兵一百五十名按日常川會哨而雙榆樹屯及後八道河子兩處係此道之中心點須於營房之旁附設旅店以寓行人如此布置則利

蓋厥有六端試為我

憲台縷晰陳之一交通稱便也三岔口雖隸我版籍而此路梗塞即不啻孤懸境外凡行旅往來率皆假道俄途搜索盤詰多方制限如此途添設防兵一往無阻行旅既免舍近求遠之勞而文報往來亦可借營兵遞送消息靈通血脈貫注其利一 一邊疆可固也其地與俄為鄰查俄人之性質每覩我邊地無人乘間施其殖民之策久之則據為己有若七站北溝俄人朱國夫私墾荒地一百餘垧即其明証如設有防兵而強鄰難狡焉能越雷池一步其

利二 一利權可挽回也三岔口所需貨物因此路阻塞遂皆由
海參崴等處輸運車費既繁捐稅亦重又繼以出口之人票稅利
權外溢實屬不貲如此道設兵則捷徑直達往復便利旅費既可
節省外貨賴以抵制已往之漏卮從此可杜以後之利源方興未
艾其利三 一盜賊可弭也萬鹿溝一帶久為遁逃淵藪五站又
係匪徒購備食糧之處如添駐防營匪黨之巢穴既失糧道復絕
賊不待勦而自絕矣其利四 一招墾易致也似此沃壤久為農
民欣羨祇以盜賊充斥遂皆棄足不前

其保其不耕其墾

必將未稼遍野、既益

國課、復得實邊、其利五

一官鹽易運也

三盆江向來食鹽因此路

梗塞、復與俄境接壤、人民皆食俄鹽

路不開、官鹽亦無從運入、勢必假道俄途、火車脚費異常昂貴、鹽

價仍前官家實受其虧累、如鹽價陡漲、商民又何以聊生、又况輸

入我鹽、以嚴禁俄鹽、反借俄途、俄車為我運鹽之用、而俄人坐失

其銷鹽之一大進款、彼必多方限制、不肯為我轉運、恐我亦無如

之何、如此路駐有防兵、車馬既得保護、中途復有停宿之處、轉運



便捷其利六有此六利故平賊一再棄懸設兵祇以現在兵隊不
教分撥屢經

憲飭在案卑職環轉思維究以添兵無多籌餉有限而收效甚鉅不得
不力求設法查三岔口所收餉捐每歲約四萬餘吊如以此款撥
充募勇常年經費縱有不足籌補自易為力似此辦理以本地之
財興辦本地要政一挹注間獲益良多就當時觀之雖有籌款之
費募勇之勞將來道路交通墾務收效人煙稠密所得利益豈止
倍蓰誠一勞永逸之策也至建築營房修造旅店可否由官鹽押

款項下撥發若干作為修造開辦等費抑由另款籌撥想我

憲台求治心殷必能學刻精詳以達交通實邊之目的但無論如何總

期土地開田野治行旅交通無阻是 卑職所翹盼者也所有撥款

募勇開通道路各緣由繪圖註說稟請

憲台鑒核俯賜

批示遵行肅稟虔請

勦安伏乞

垂鑒半紙連奏謹稟

計稟呈
地圖壹紙

光緒

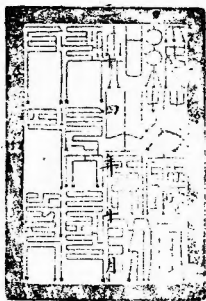

初

九

日

委查烏拉會荒府經歷銜許瑞謹

稟

憲台大人閣下敬稟者竊 委員
本年七月二十六日承蒙

札委葉奉

撫督憲發交據烏拉此警局轉詳旗人趙永恩等請放開荒以助警費等

情一案奉

批據呈趙永恩暨王恩綸等呈報開荒各地是否確鑿其中有無膠輜自

應派員前往查勘明白稟覆以憑核奪等因奉此遵即於八月二十六日

稟辭隨帶書馳抵烏拉特達兩水連綿未能前往旋於九月初二日

就道北上即日行抵汪屯倚廬李家店院內該屯與舊站周屯絕子

沿四處毗連當即著該屯會首劉魁有傳集各戶伊等聞之曉曉

不堪枚舉 委員 惟思值此百度維新非公民認可不足以順輿

情由其阻撓三日始能領界按照各屯荒熟地段按次丈量除汪

屯杜門窪塘不計外按二歸八除共勘得四屯上等熟地二十五垧一

畝七分中等熟地十垧零三畝三分上等生荒十一垧零九分中等生荒

四十八垧零八分下等窪荒二十六垧零五分統計熟地生荒一百二十垧

零七畝三分彼時該各屯荒地雖已丈竣因兩造爭領不服幾成

訟端因此遲未呈報現經 委員 開導再四僅由汪屯荒段內撥給報

戶王恩翰等窪荒七垧其舊站周屯有荒無多甘願代給報戶盤

川錢三百吊以抵報戶虧累而報戶王恩綸等格能折服眼同出
具退呈以上四屯除由汪屯荒段內撥給報戶王恩綸等墾荒七垧外
其餘熟地生荒仍歸該各本屯備價照數領回以杜爭狡各昭信
守惟據該各屯聲稱熟地當年升科亦屬樂從生荒均係墾下未
竣起租呈請前來 委員查從前放荒章程逾限五年後升科我
憲台雖有恩澤下逮現在用款孔急此次出放生荒可否三年內
暫行減半收租以示體恤再查各屯會地從前佃種均有典押之說
如今出放難比城鎮附近之荒 委員與牛局長會議擬請此項荒價

上等熟地每垧按五十吊文接收中等熟地每垧按四十吊文接收下
等熟地每垧按三十吊文接收上等生荒每垧按三十吊文接收中等
生荒每垧按二十吊文接收下等山荒墜荒每垧均按十吊文接收
自無累佃之虞是否恩典之處出自

上裁職等不敢擅擬所有遵

札查勘各屯熟地生荒等第垧畝四至坐落弓數造具清冊登繪
圖說合將各戶原呈一併附呈具有大小韓屯為會地爭訟容俟兩
造折服再為稟覆除分稟

道憲外理合肅稟謹此覆陳恭請

鈞安伏乞

垂鑒 委首璫 謹稟

計呈清冊一本 圖說一份 呈五紙

光緒三十四年十一月二十一日



委查烏拉會荒府經歷銜許瑞謹

稟

憲台大人閣下敬稟者竊委員葉將汪屯舊站周屯范子浩四處丈較稟

覆在案當於九月十一日馳抵大鄭屯僑寓該屯勝林院內查該屯之荒

係報戶王恩綸勝林王景興等呈報傳集該屯會首張純喜等帶

同臨界勘丈僅丈得該屯中等生荒三垧下等灌荒三垧據該屯會首

張純喜等與報戶王恩綸等自向商允情願歸伊本屯承領服同取具

退領呈各一紙惟查大鄭屯張金昌等隱匿官荒十餘垧彼經攔丈阻

捷等情 委員前已稟明在案迄今仍懸未結 委員已於十三日馳至前

阿拉橋屬常豐春院內傳知該屯會首當魁禎等指界丈量

共勘得下等窪荒十垧零四畝五分又勘得後阿拉下等窪荒二垧

三畝四分而報戶王恩綸等聲稱前阿拉窪荒不能墾地願歸伊本

屯留作牧養後阿拉之窪荒二垧三畝四分歸常豐春承領各等語

詢諸兩造均係樂從以便先准又據三道嶺子會首石采永等呈稱

前在烏拉巡警局呈報在案本屯原有山荒熟地甘願低價闢屯公

願請由就近勘丈等情 委員將丈鄭屯前後阿拉辦竣於十六日行抵

三道嶺子僑屬該屯會首趙殿魁院內當即督飭各戶指界丈量共
勘得上等熟地二坵七畝二分中等熟地三坵九畝三分下山荒五十一
坵三畝四分統計勘得四屯熟地生荒七十六坵七畝八分四厘均願
遵此次新章納價輸租合將各該屯熟地生荒各等第段坐落坵
畝四至弓數造冊繪圖暨取具退領呈一併附呈除分稟
道憲外理合肅稟為此覆陳恭請

鈞安伏乞

垂鑒 委員 瑞 謹稟

計呈冊一本 繪圖二紙 呈三張

光緒三十四年十月二十一日

勸業道批

府經歷銜許瑞稟懇勘丈大鄭屯等處荒地情形

由

據稟勘得大鄭屯前後阿拉三道嶺子四處共有生熟地七十六畝七分、交納押荒等辦法、應同汪屯舊案等處一律辦理、已於另

稟批示、至張金昌所佔之荒、阻撓不聽

勘丈候飭烏拉巡警局併案妥議原奪獨獲

呈冊繪圖均存此件係抄由批示

仰即知照

光緒三十四年十一月

閱

閱

會事章紹洪核

總核文騰孫家福

警政科員錢文瑞 擬

十月	廿二日	文到
十月	初七日	送批
十月	十六日	判發
十月	十七日	送簽
十月	十八日	印發

委勘烏拉會荒府經歷職銜許璠謹

稟

大人閣下敬稟者竊卑職本年十月二十一日奉

憲台札開業奉

公署發交烏拉巡警局詳旗人馬榮春等報領柳荒暨石來永等

請領荒熟會地奉批事同一律應由司道併業查覆合亟抄粘原

呈札到該員一併查勘明確據實稟覆等因奉此卑職面詢報戶

馬榮春等所報楊五達子屯及前塔庫各項柳荒較暢滋多實難



往查惟據三道嶺子會首石來永等報領本屯會荒五十垧臨界

呈請勘丈等情卑職業已勘明稟覆在案又據烏拉城東九十里

黃毛屯燒鍋屯五塊筏子各會首闕松山闕有成于太等呈報伊

三屯會荒甘願遵此新章條價承領懇請順道往勘卑職因思前

曾稟明過收報荒呈詞凡本會願領本會之荒就近勘丈以昭簡

便免致往返多耗川資至有報領他處之荒僅予求其數目多寡

一俟卑職回省稟請

憲台鑒核將已報未報分別丈放各隱戶一體週知不再假報戶之

手如本戶逾限不報准歸外人承領使民無怨望之意卑職查其

三屯情確即於十月初五日將大小韓屯丈竣是日馳抵黃毛屯

僑屬闌有成院內督飭該屯會首等挨次丈量共勘得黃毛屯下

等山荒五十一垧八畝二分下等甸荒八垧一畝八分闌有成闌

鳳林二名下等甸荒六畝一分燒鍋屯下等山荒二十六垧七畝

五分下等甸荒七垧二畝五分五塊筏子屯下等山荒七十一垧

零二分又據前歲子屯會首趙永慶等與伊本屯趙海春等爭領

會荒呈報前來卑職檢閱呈稱曾在荒務局呈報有業因伊兩造

爭訟未能文明嗣經

前將軍達停放各等語卑職查其牒牘紛紜不敢擅自清楚適有
伊鄰七紳董張信齋並該管鄉約林萬春等從中調處兩造均願
公領等語卑職詢之各戶三年訟端由此而息自可從權勘丈當
即着該會首趙永慶趙海春等傳集衆戶週履勘丈分劃界限趙
永慶等承領下等山荒十七垧零二分下等甸荒三垧零一分趙
海春承領下等山荒十七垧同出具切實押結永杜爭狡以上
四處統計山荒甸荒二百零二垧六畝六分但據該各會首面請

均願備價承領歸烏拉巡警署審酌並按年輸租卑職詢其原因伊等聲稱若歸鄉巡區董侯保昌等實在霸持不堪其累合肅代陳所有卑職勘丈四處會荒各段落坳畝四至弓數除造冊繪圖及過收已報未勘各戶原呈選送

道憲飭核外理合按照已報未勘各戶原呈繕具清單及辨竣各戶呈結冊圖一併附呈謹肅稟覆恭請

戶呈結冊圖一併附呈謹肅稟覆恭請

鈞安伏乞

垂鑒卑職璠謹稟

計呈 清摺一扣 清冊一本 呈結五張 圖說一分

光緒三十四年十一月初五日

謹將烏屬遇收已報未勘各戶呈詞暨各戶名所報各村屯生熟各荒
除原呈附送外理合繕具清摺恭呈

憲鑒

計開

一件趙榮和呈報老江身王啦嘛屯崗子三處生荒三十垧情願備價承領等情一案

又 呈報查哩巴屯毛荒熟地柳林九十垧情願備價承領等情一案

又 呈報傅小屯毛荒二十垧情願備價承領等情一案

又 呈報一道河子圍山子兩處毛荒五十垧情願備價承領等情一案

又 呈報大河屯馮善屯兩處毛荒五十垧情願備價承領等情一案

一件常鳳林等呈報太平山柳荒三十垧情願備價承領等情一案

一件恩 魁等呈報大常屯會荒五十垧情願備價承領等情一案

一件趙魁芳等呈報開家屯毛荒三十垧情願備價承領等情一案

一件趙慶恩等呈報小關屯林苑五十垧情願備價承領等情一案

一件張文惠等呈報大關通熟地毛荒十垧情願備價承領等情一案

一件張文魁等呈報馮善屯大河屯三家子鳳凰山老孤窩冷棚屯等六處共有

毛荒一百三十垧情願備價承領等情一案

一件趙明德等呈報自己房身週圍山荒二十垧情願備價承領等情一案

一件常紀顯等呈報四家屯毛荒十垧情願備價承領等情一案

一件王恩綸等呈報藍屯楊屯韓屯大官通四屯一百垧情願備價承領等情一案

一件白勝林等呈報高屯毛荒熟地三十垧情願備價承領等情一案

一件馬凱等呈報傅小屯夾荒六十垧情願備價承領等情一案

一件德林呈報家屯錦州兩處熟地柳荒一百垧情願估價承領等情一案

一件閻學先等呈報周屯會地毛荒一百一十垧情願估價承領等情一案

一件李祿林等呈報李高屯開荒八垧情願估價承領等情一案

一件常恩魁等呈報老溝卧吉口子兩處毛荒一百四十四垧情願估價承領等情一案

一件周德順等呈報石家屯熟地毛荒五十垧情願估價承領等情一案

又 呈報後三家子毛荒二十垧情願估價承領等情一案

一件趙永恩等呈報趙屯太平山柳條溝三處夾荒熟地一百垧情願估價承領等情一案

一件李玉恒呈報楊樹河子林荒五十垧情願估價承領等情一案

一件姜榮慶等呈報馬達屯一帶會荒一百三十垧情願備價承領等情一案

一件孫居午等呈報缸窪口氣五代屯兩處毛荒一百垧情願備價承領等情一案

一件白勝林等呈報已有毛荒二垧情願備價承領等情一案

又 呈報柳條溝古額宋家屯三處毛荒四十垧情願備價承領等情一案

又 呈報多務上屯柳荒三十垧情願備價承領等情一案

又 呈報小鄭屯柳荒三十垧情願備價承領等情一案

一件富京河呈報大鄭屯東夾荒十垧情願備價承領等情一案

一件李榮唐等呈報公拉碼屯沙荒一垧情願備價承領等情一案

一件李瑞山等呈報四家也後崗子兩家毛荒情願備價承領等情一案

一件趙鳳岐等呈報楊五達子也毛荒情願備價承領等情一案

一件常永安等呈報張老什七柳荒十垧情願備價承領等情一案

一件孫居午等呈報雙嶺子缸窰口氣林荒六十垧情願備價承領等情一案

一件馬榮春等呈報小康也毛荒七十垧情願備價承領等情一案

一件常太然等呈報後園山子也甸荒五十垧情願備價承領等情一案

一件于太等呈報華樹咀子山荒八十垧情願備價承領等情一案

一件王雙和等呈報一道河東毛荒十垧情願備價承領等情一案

一件張明魁等呈報土城子本會甸荒六坳情願備價承領等情一案
一件周森等呈報啞吧屯會地屯荒四十坳情願備價承領等情一案

以上四十二件計熟地各項生荒一千九百六十二坳

批

據委員許瑞稟勘烏拉大小韓屯及黃毛屯等處會荒

由

據稟黃毛屯燒鍋屯五塊茂子各屯會首關松山等在該委
員處就近呈報並前歲子屯爭訟未結之荒現未經人調
處均願分領該四屯會首情願將地歸公按年納租充作
烏拉~~屯~~餉業經勘丈明確共有山甸各荒二百零二坳六畝
六分並無別項糾葛自應查照他處辦法由司發給租照歸

本局租項收... 且不放荒... 賈惟此等山荒與他處之生

熟地不同應交押租應照汪屯等處減繳三分之一至於

每年應納租糧各項均須如何分定仰候詳稟呈報正

札飭烏拉巡警局妥議具覆繳圖摺呈結清冊均存

愈事章紹添押

總校文隨孫...

光緒二十五年十一月 土

民政司謝 閱

勸業道徐 閱

十一月	初五日	文到
十一月	初九日	送批
十一月	十一日	判發
十一月	十二日	送簽
十一月	十二日	印發

試辦山蠶委員 許鵬翊
王翼之 為呈請事竊 委員 等今年試放山蠶春秋兩季共得

繭壹百壹拾餘萬個勸辦紳民放養者亦皆結繭考之天時查其椽樹

皆無不宜近日紳民來 卑 局研究放蠶之法與預定明年領蠶子以放春蠶

者不一而足九月間雙城紳士魏輔卿由磐石至奉界買繭種十八萬預備

明年在榆樹武常雙城等處放養春蠶春蠶結繭後再推廣放秋蠶伊

言已勸導數十家放蠶採妥百餘處蠶場因十月中將繭種始運到磐石為

時已晚恐雨運至彼處道路之間受凍現存在磐石縣城內僱人看守祝熙昌

安文亮從奉界買繭種五萬餘現存在省西銅器屯僱人看守擬明年在省

城西南雙河鎮煙筒山一帶放養伊通州有劉蔭南張紹文磐石縣有許棟

昌張書元賓州廳長壽縣有董廣耀張文若皆報名由^半局領蠶子放養兼

任勸導演說之責其餘自備款項請由^半局派一二明蠶事者帶其到奉

界買蠶子以及欲從^半局領蠶子者尚有多人而^半局所留繭種除放官場外

實無以應紳民之多求至其放蠶合法與否以及山場坐落方向椽樹大小多

寡擬今冬明春派員調查明白再行詳細報明紳民間放山蠶之利且易管踴

躍爭先則由茲推廣當不甚難除榆樹武常雙城賓州長壽伊通磐石已

有名譽員承辦放養演說之責新城農安長嶺濱江少椽樹蒙江密山臨江

初開荒人煙尚少外其教化延吉綏芬長春樺甸依蘭大同等處橡樹極多或
設立分局或派員勸導民間自放其欲學習蠶事者可否立一山蠶研究所招人
學習放養之法畢業後再歸家提倡一方蠶事無種子者富家或令其自備
款項採買貧家或出公款由中局派人採買借貸於民其如何提倡之處除分呈外理

合備由詳請

憲台鑒核示遵須至呈者

右

呈

欽差大臣東三省總督部堂徐
欽命副都統銜賞戴花翎署理吉林巡撫部院陳

光緒

二十一年十一月十九日



呈悉。按稱勸放山盤，民間均甚踴躍。如果屬
實，自應責成該員，認真招徠，所有魏輔
卿等，該設山場之處，是否合宜，俟明年由勸
業司造冊熟習，查事人員前往查勘，以爲
改良地步。至教化等七處，橡杉極多，業經
通飭各該府廳縣，極力勸辦，以二兩另設倉局。

防其後八道河一處暫從緩議能否通行現在馬家大營新設鄉勇
究竟有若干名是否得力後八道河荒地二千餘畝既已有人開墾
成熟應如何設法擴充其開道設店經費所需數目幾何能否就地
自籌仰即查明稟覆再行核示除札營務處籌辦外並即知照繳圖
存等因奉此仰見哉

憲台籌備邊釐加惠行旅無微不至查由雙榆樹至五站不及七十
里兵隊不敷分撥本可分為兩站唯其間經過頭道崗子山路崎嶇
河道亦多倘遇陰雨泥濘道阻且長行旅跋涉維艱必有露宿之虞

防兵亦若於鞭長莫及保護難周而後八道河子寔為此間之中心
點如有防兵旅店獲盜必多且後八道河子距鐵路小站僅五里如
有旅店防兵交通日久行旅漸可由此上下火車免赴五站舍近求
遠之勞此前擬後八道河子駐兵之原因也茲准全省營務處照會
已札飭左路統領張文生先行撥隊一百名妥籌分紮兩處唯查石
路轄境甚廣兵力甚單若照原擬分紮三處仍須添兵通籌全局寔
屬不敷分撥卑職輾轉思維不得不權宜辦理查阜廳新募鄉勇一百
二十五名分紮口屬各要隘多係土著獵戶善擊命中前曾派撥二

十五名駐防馬家大營半載於茲巡防勤捕尚資得力今查口屬地方尚稱安謐擬將駐防通溝口子鄉勇二十五名移駐雙榆樹其後八道河子及五站應照營務處飭派左路統領撥隊一百名分紮兩處如此設施略為變通除添撥鄉勇外營兵仍舊百名之數道路即可交通行旅亦資保衛唯雙榆樹後八道河子兩處應須建築營房旅店每處擬修房七間以四間作為營房以三間作為旅店每處約需工料銀五百兩有吳曉林倡捐銀一千兩足數應用擬明春解凍即行興工其雙榆樹營房旅店應由年疏督飭鄉勇營建造實用實銷

臨時另文造報至後入道河子應造營房旅店擬撥交左路統領張文生銀五百兩由該營自行建築造報其將來旅店事務即各歸各營兼理所得餘利即留充津貼兵丁總之此路駐防各營兵勇以保安行旅護衛墾民為專責以按站遞送文報為兼務容當會同統領張文生妥擬章程稟請定行再查稟載前稟各處荒地擬招民報領勘放一節當蒙

憲台飭據勸業道呈覆查東邊放荒注重寔邊現辦章程大同小異未能一致其寧古塔副都統衙門所放荒地每垧收取荒價錢三吊三

百文並按荒價每吊隨收經照費二百文每垧計收價共錢三吊九
百六十文該廳轄治係屬塔境應查照寧古塔署放荒章程開辦以
便將來奏報劃一並須遵照定章如有已墾成熟之荒按垧加倍收

價當年升科其生荒則按垧收價

惟無論生熟荒地均不得先行收價

戶先將地界丈清隨即照章按垧收

後糾葛至設局應派員書幾人需款若干亦應量入為出先擬數目

報請核定再行開辦以資考核等因奉此惟三岔口穆稜河一帶荒



務向係招墾不收荒價實以殖民實邊為目的。如今照章呈繳荒價緩年升科則小戶農民一時無力價願而豪強巨戶知各處設有

防兵反得居奇動輒價領千百均不務墾闢惟冀販手漁利以致墾

務無效寧古塔屬荒務原因複雜無効固不足論而蜂蜜山放荒已

數年領荒多而墾荒少亦毀墾也今擬不收荒價縮短升科年限願

墾者發給大照生荒限二年後升科如有熟荒當年升科升科之期

雖似迫促而寔行墾闢之戶糧石既有所出有無拮据之虞而色攬

大段之徒悚於升科之難緩亦無由施其故智且從長計算四年內

所收之租賦較荒價相等而三岔口所定常年警學費每垧地捐錢一吊文亦可令此墾戶隨封租年限一律交納似此變通辦理墾闢既速國課復益警學費亦賴以加增一舉而三善備焉此籌擬招墾之情形也

第^第字^第愚昧之見管窺蠡測未知是否有當仍冀

鈞裁理合將駐兵招墾各緣由稟覆

憲台鑒核俯賜

批示遵行虔請

鈞安伏乞

垂鑒
年職連春
謹稟

光緒

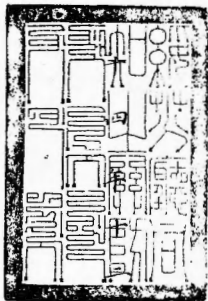

月
十
七
日

為密咨事文涉司案呈宣統元年十月二十五日接准

貴處咨開案查云等因准此當經分別電飭各道查報去

先行查復可也

後旋據陸續查覆業於十一月二十日將各埠籌畫情形摺

要電覆在案茲查吉省自開商埠訂於中日東三省會議協

約者吉林省城長春哈爾濱

界務條約者延吉府治之龍

處吉長等六處於光緒三十

籌有的款實行籌辦者

如何盡字
於城內城外尚在通盤計

居與吉長情形正復相同

自較他處為易惟哈爾濱

姓與五塔種香坊及香坊界

均有街坊界線與日本海關

界內而經畫居開於至今

亦有城長春兩埠已

中經畫兩處城內已有洋界

姓與五塔種香坊及香坊界

均有街坊界線與日本海關

內外之界當先緒三十三年春間前將軍達 奏請以四家

子東各圈允河地方定為哈爾濱商埠由前署哈爾濱道杜道學

瀛請款設立公司並招商股補助卒以計畫不善無效中輟

及現任施道肇基抵任美德各領事咸以圈允河地距卑濕距

離車站過遠不能適用為言且謂各國之希望東省開放原

為抵制日俄均勢起見若開埠於路界以外是中國直默認路

界地段為鐵路公司所有各國碍難允從等語至俄人意見則

謂中國所定商埠地段應在華人聚居之處不應攔入路界蓋

指濱江廳治傅家甸地方言之是無論我不承認即各國亦多

異詞。今秋本大臣接准

外部轉送俄使玉送劃分商埠地圖。欲將路界沿邊之糧台地方暨毗連界外之傅家甸。奏成商埠地址。意在調融路界使商埠居鐵道內外之間。在俄似已讓步。而各國仍未照允。推各國之意。必欲以路界地段概行劃作商埠。始滿其利益均霑之願。在我固應利用各國意見。以與俄爭。第以情勢而論。俄似萬無允理。蓋彼之於路界以內。亦已幾費經營。成為重鎮。日俄戰事以前。且將以哈為東方之聖彼得堡。及敗於日。國力大挫。而於哈埠權勢。曾不火損。若欲舍彼已攫之利。公諸萬國。似屬難能之事故。現在我之辦法。祇持衝破路界。劃其已佔

之地作為自開商場惟尚彼此相持地點未能確定至隸於

廷吉府之四埠現已先後劃定開辦前曾將各埠界址

界亦經呈領認明是四埠宣告開辦最遲而埠界之劃定較早固

受條約之羈束勢不容我少緩且因無他端之外為測勘自為

著手若哈埠有路界以為界則若長兩埠則洋商界

內勢成蔓延商埠既成權勿令悉數遷入則商埠與內地之

界限未清即徵稅不徵稅之界限難以確定若必令遷

入又慮難以辦到是以西商等處動定城內雖未有官設

廂之議是項情形業由本部院檄委署西路道顏道世清

貴谷赴

外務部便與日使當面協商。願道刻已回署。尚未准部
咨復。即現辦吉長兩埠之地界。亦仍未能確定。此吉省高埠
籌辦之實在情形也。除仍逐行籌計外。相應備文咨覆。
貴處請煩查照施行。須至咨覆者。

右

咨

稅務處大臣

宣統

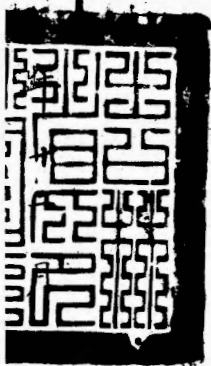

日

試辦桑蠶委員傅毓湘謹條陳推廣蠶桑事宜繕摺恭呈

鑒核

計開

一請通飭各府廳早辦蠶桑試驗場也吉省向無

蠶業自去冬

帥憲創辦本年蠶業所以能早成者以冬間奉

發款項購地購屋故本年運到桑秧有地栽種購

來蠶種有屋試養假使遲至今年始行購地購

屋則蠶事必待緩至明年乃能出現今省局既

試驗有效則各府廳應於今年秋冬責成地方

官照辦。查內省蠶桑多未徧行全省者。每因省局敷衍。或僅以農事學堂帶辦。而未以蠶桑專業實在推行之故。即如浙江蠶業為全球冠。然除杭嘉湖三府以外。各府州縣尚多闕如。縱省城有蠶學館。而祇就已有之蠶桑力圖進步。而未注意於未有之蠶桑。先務開通。聞紹興近來始自行辦理。而非由省局之推行。惟直隸一省於光緒十八年在保定設立總局。以開通全省為宗旨。故近年直隸各屬多養蠶之家。吉林現由

帥憲設局專辦。卑職屢承

鈞諭必務使閩省之人能為此業是誠衣被羣生

至意為富國之宏謨也擬懇即由

由富省徑札各府廳飭速預備蠶桑試驗場以為

由富省徑札各府廳飭

基礎并飭各府廳責成所轄州縣亦照辦蠶桑試驗場則冬春之間可全省一律施行矣

一請通飭各府廳於明春三月初間皆向卑局領

取桑秧也興辦蠶事必以桑為始基既設蠶桑

試驗場則種桑有地矣惟桑土肥料亦須冬春

間預行購就於開凍以前招工開墾一面派人

赴卑局領桑查吉省現有四府六廳十餘州縣

擬請

札飭各府廳定期三月初間到省領取湖桑及今年種椹新出之桑秧若干與種桑園其各州縣試驗場應需桑秧即由各府廳分給今年五月初卑局函託浙江蠶學館代購桑椹而以為時已遲無從購辦回信則以日本火車停行半月有餘延誤之故幸種本地桑椹現已出秧數萬况今冬明春自非再請購辦湖桑兼多購浙江蠶種不能敷用即購細桑二三十萬株大湖桑二三萬株所費亦不多於去歲是統各府廳州

縣合計可各得小桑一萬株以外又可得大湖桑一二千株則接桑有料可以傳種無窮三年為期遍省湖桑矣

一請通飭各府廳預先調查本地桑樹以便開辦

養蠶也吉林地方原有桑因從前無蠶故土

人多不識桑祇以供柴薪之用今既開辦蠶業

自宜以傳接湖桑為務然明年各處種桑驟難

應用除向卑局領取蠶種及桑秧外須先調查

本地桑樹採葉飼蠶官山所產採取甚便即私

家所有亦可酌給桑葉錢文暫備公用以便養

成蠶繭早開風氣下年即可取用蠶桑試驗場
桑葉無庸再採野桑其野桑可任民間自採並
可以試驗場多餘之桑給民興種其各州縣即
由府廳轉飭照辦也

一請通飭各府廳於明年五月內採種桑椹於試

驗場亦轉飭各州縣照辦也考桑有荆桑魯桑

之別荆桑即野桑魯桑即家桑浙江以家桑之

嫩條剪截而接於野桑之根幹謂之湖桑今吉

林之野桑亦荆桑也既本地有野桑而由浙運

來之湖桑又能暢旺即可照浙江接桑辦法將
來可免借材異地而其起點則先在採本地桑
椹興種其法極便各府廳及州縣皆應於明年
五月留心辦此則一舉可得數萬桑秧或數十
萬數百萬不等一二年後斫斷野桑用湖桑條
剪取接之不到半月即發湖桑枝葉矣次年即
可散給民間遍種且可飭民間照種照接也

一請專札吉林府轉飭所屬照辦一切也吉林一
省之大地面遼闊不能不由各府廳轉發蠶種
桑秧以免各州縣派遣往返之勞惟吉林一府

六
由公署有欲
及費同的
告示往來
者屬

可無庸再設蠶桑試驗場而其所屬之應設蠶
桑試驗場與應領卑局桑秧蠶種及試驗場種
堪勸民種堪栽桑並試驗場須明年調查本地
桑樹先行購葉養蠶各事則須由吉林府加札
督飭行之卑局即可以應吉林府所屬之取求
也

一請飭吉林府預出告示勸民領取桑秧蠶種也
現在省城一帶居民見蠶桑出現咸知此事可
以舉辦風氣已易開通由吉林府出示曉諭則
明年春間有城鄉附近鄉民向卑局領取桑秧

蠶種者卑局即可酌給俾民間開辦也

一請通飭各府廳廣勸紳民商戶種桑養蠶或集
資興辦蠶桑公司以擴利源並轉飭各州縣勸
行也吉省雖本地有桑然非各戶盡有之以前
未專以種桑為事故蠶織未興今吉林既蒙

帥憲創興此舉提倡主持有勸業道總挈其綱而設卑

局承辦其事是卑局有研究開導及供應取求
之義務而各府廳州縣亦實有勸課農桑之責
有各地方官就近勸興蠶業先勸種桑則令易
行而事易舉而今各紳民商戶與分設之蠶桑

試驗場及車局相取求相應接相講授則可溥
施速化實惠及民第種桑養蠶固家戶可為之
事而以此兼為商業則獨力不如眾擎并可令
紳民商戶於各商埠及各村落集成公司或為
社會集賢公置蠶桑場圃製備桑具蠶具招工
墾種飼養二三年後成效可徵亦暢開風氣之
一助也本月有甯古塔李紳鍾華來局稱

憲節巡行時飭令在該處興辦蠶業並赴車局商
論一切其人熱心任事當可辦理圖成若各屬
有此等紳商由地方官獎勸諭辦則事必易成

也

以上推廣各屬事宜其著落不外乎分設蠶桑試驗場及領桑種樁調查本地桑樹開辦養蠶

為先務惟種桑養蠶現皆創舉是否各地方官以蠶桑試驗場擇人經理專任責成抑需由

帥憲暨勸業道委員幫辦或在卑局派員司襄助或

暫僱山東直隸人之在境內能知蠶桑者承辦

栽種飼養各事或在卑局派工供役及此事如

何籌款開辦實行之處是又在各地方官相機

酌擬稟候

憲裁

以上條列各節敬陳管見是否有當伏候

核奪核行

欽命刑部統銜兼陸軍部侍郎銜都察院副都御史兼夫憲兼都院唐

欽命刑部統銜兼陸軍部侍郎銜都察院副都御史兼夫憲兼都院唐

咨行事業據吉林省城開埠局將擬辦商埠事務就所
設總務建築警務三科應辦事項杼陳大概並籌各種
省便辦法開具清摺呈請核辦前來查吉林自闢商
埠原為抵制哈爾濱長春兩埠起見該局規畫各條
頗為精密果能竭力組織不難恃與哈長兩埠競爭

為

惟需款過多奏咨請撥斷不邀允祇有就本省財力
分別年限節節措設尚是腳踏實地之法該局所陳
吉省銅元官運兩項餘利木植票費長春襍捐各款究
竟能否設法挹注以及購地購房等宜如何方臻妥善
處未便懸擬合咨

貴行省衙門查核就近批飭遵辦可也須至咨者

右

吉林
將軍
省衙門

浴

宣
統



日

監印官 德先 號子 九品黃世爵
 宣統元年 刻於省城 德瑞 印