

東北邊疆檔案文獻叢書

中國邊疆史地研究中心
黑龍江省檔案館

合編

東北邊疆檔案選輯

(一二九)

(清代 民國)

廣西師範大學出版社



東北邊疆檔案文獻叢書

中國邊疆史地研究中心
黑龍江省檔案館

合編

東北邊疆檔案選輯（一二九）

（清代 民國）

廣西師範大學出版社·桂林

目錄

暫署黑龍江將軍程德全為飭屬會訂放荒章程及督飭起員秉公文撥事給通肯墾務行局札文

光緒三十一年五月二十一日

暫署黑龍江將軍程德全為飭王鴻猷等赴巴拜荒段候領事給通肯墾務行局札文 附原呈

光緒三十一年五月二十二日

辦理黑龍江大杆子墾務委員魏春燮等為報開用鈐記日期事給暫署黑龍江將軍程德全呈文

光緒三十一年五月二十六日

奏派總辦通肯等處墾務事宜瑞麟為勘報六屯管界荒段并查明巴拜內外私墾強占事給文地委員石奎等札文

光緒三十一年五月二十八日

奏派總辦通肯等處墾務事宜瑞麟為查拿六屯迤西何成發等屯丁違章監賣官荒事給恆升官莊屯官移文

光緒三十一年五月三十日

奏派總辦通肯等處墾務事宜瑞麟為詳勘已放巴拜等荒段并催交荒價等事給巴拜各管界官等札文

光緒三十一年五月三十日

奏派總辦通肯等處墾務事宜瑞麟為嚴禁屯丁盜賣私買六屯迤西官荒事曉諭

光緒三十一年五月三十日

奏派總辦通肯等處墾務事宜瑞麟為私買六屯鄉地之戶如硬行開地蓋房從重懲辦事給六屯鄉地諭

光緒三十一年五月三十日

暫署黑龍江將軍程德全為飭屬派員勘放巴拜荒地并準在段開墾者交價承領等事給通肯墾務行局札文

光緒三十一年五月

奏派總辦通肯等處墾務事宜瑞麟為將所收補交荒銀解送事給署理黑龍江將軍程德全呈文 附清折

光緒三十一年五月

奏派總辦通肯等處墾務事宜瑞麟等為親勘巴拜荒地邊界并非撥放荒地諭令領戶知悉守候事告示

光緒三十一年五月

三七

奏派總辦通肯等處墾務事宜瑞麟為將征收荒銀解省事給署理黑龍江將軍程德全呈文及批 附副呈等

光緒三十一年六月初二日

三九

暫署黑龍江將軍程德全為添派巴拜柞樹岡荒地委員事給通肯墾務行局等札文

光緒三十一年六月初九日

四五

暫署黑龍江將軍程德全為佃民管宗堯等請領城溝及窪荒等事給通肯墾務行局札文 附佃民管宗堯等領呈

光緒三十一年六月初十日

五二

奏派總辦通肯等處墾務事宜瑞麟為報征收補文荒價事給署理黑龍江將軍程德全呈文及批 附清折

光緒三十一年六月初十日

五九

暫署黑龍江將軍程德全為收存通肯解到頭批荒價銀兩并報解一批荒價銀兩事給通肯墾務行局札文

光緒三十一年六月十二日

六六

暫署黑龍江將軍程德全為奏通肯荒務民戶文價踴躍及巴拜荒段挨次文放片事給戶部咨文 附原片

光緒三十一年六月二十五日

六八

暫署黑龍江將軍程德全為將柞樹岡東北角舊有封堆進北劃歸官屯進南另行招放事給通肯墾務行局札文

光緒三十一年六月二十六日

七二

暫署黑龍江將軍程德全為覆將通克巴柞各荒段奏準開放各項原案送部核辦事給戶部咨文 附原案抄件

光緒三十一年六月

七五

奏派總辦通肯等處墾務事宜瑞麟為由省撥兵巡守屯巴荒段以防私往開占事給黑龍江將軍衙門稟文

光緒三十一年六月

一四三

暫署黑龍江將軍程德全為會同恆升傑屯官劃清界址并勘撥繪圖貼說備案事給通肯墾務行局札文

光緒三十一年七月初三日

一四五

暫署黑龍江將軍程德全為依克明安公稟請出放呼玉爾河南荒地飭屬先行會勘事給通肯墾務行局札文

光緒三十一年七月初四日

一五五

奉派勸放巴拜荒務委員石魁等為覆捆丈官荒及劃清恆升堡界限并查明陳新占戶事給通肯墾務行局呈文

光緒三十一年七月初七日

一六一

奏派總辦通肯等處墾務事宜瑞麟為省城旗丁呈請賞留地畝事給署理黑龍江將軍程德全呈文 附原呈

光緒三十一年七月初九日

一六六

暫署黑龍江將軍程德全為通肯河北荒段私占各戶交價承領未便照準事給通肯墾務行局札文

光緒三十一年七月初十日

一七〇

署理通肯等站站官事務德勝為派差呈交辦公荒價銀兩及墾戶花名地數事給通肯墾務行局呈文

光緒三十一年七月初十日

一七五

黑龍江交涉總局翻譯韓廣業為試種棉花事給黑龍江將軍衙門稟文

光緒三十一年七月十二日

一八四

暫署黑龍江將軍程德全為巴拜荒段應遵奏定新章一體收價出放以杜轉售漁利事給通肯墾務行局札文

光緒三十一年七月十三日

一八七

黑龍江全省墾務總局為將解到押租銀兩如數收訖嗣后解銀務須正雜搭解事給通肯墾務行局移文

光緒三十一年七月十三日

一九〇

奏派總辦通肯等處墾務事宜瑞麟等為王鴻猷等荒價未齊懇請緩交事給署理黑龍江將軍程德全稟文

光緒三十一年七月十六日

一九二

奏派總辦通肯等處墾務事宜瑞麟等為民人李華挺請領明水泉子荒地事給暫署黑龍江將軍程德全稟文

光緒三十一年七月十六日

一九五

通肯墾務行局為曉諭巴拜荒地撥放章程并再行實限十日交價挨次編號發照撥地事告示

光緒三十一年七月十七日

一九九

通肯副都統慶祺為巴拜元亨利三界各河套業經文放已收荒價飭戶認界不便重文事給通肯墾務行局札文

光緒三十一年七月二十日

二一〇三

黑龍江全省墾務總局為省城旗丁楊文瑞呈請在省補交荒價換發執照事給通肯墾務行局移文 附呈文

光緒三十一年七月二十二日

二一〇六

黑龍江全省墾務總局為署恆升堡屯官德勝稟請添丁并撥地各節應照前案核辦事給通肯墾務行局移文 附原札

光緒三十一年七月二十三日

二一〇九

奉派總理杜爾伯特荒務行局依拉爾蘇為派員前往農安縣坐收荒價事給暫署黑龍江將軍程德全呈文 附給農安縣移文等

光緒三十一年七月二十四日

二一一一

委辦湯旺河墾務劉虞卿為道士劉函和與民戶周尚文等爭地一案事給暫署黑龍江將軍程德全呈文及批

光緒三十一年七月二十九日

二一四一

委派總辦通肯等處墾務事宜瑞麟等為報征收通克柞三段荒價等事給黑龍江將軍衙門呈文 附清折

光緒三十一年七月

二一四五

通肯墾務行局為派員分赴各段遵圖趕緊勘丈并報到段開墾日期事給巴拜等段各起委員札文

光緒三十一年七月

二一五五

奏派總辦通肯等處墾務事宜瑞麟等為報解通克柞并巴拜等段荒價銀兩事給署理黑龍江將軍程德全呈文

光緒三十一年八月初四日

二一五九

暫署黑龍江將軍程德全為巴拜荒段有假冒委員姓名占荒者應嚴行查拿事給通肯墾務行局札文

光緒三十一年八月初五日

二一六一

暫署黑龍江將軍程德全為伯都訥喇佃民傅善堂等請領荒段著逕自呈報事給通肯墾務行局札文 附原呈

光緒三十一年八月初五日

二一六五

總理黑龍江杜爾伯特荒務行局依拉爾蘇為派員勘放省蒙兩界地面荒熟地畝事給全省墾務總局移文

光緒三十一年八月初六日

二一七〇

奏派辦理通肯墾務行局為飭柞巴兩段鄉約措辦木椿以備挖立封堆需用事給巴柞兩段鄉約諭

光緒三十一年八月初七日

二七四

奏派辦理通肯墾務行局為擬訂井立堆標椿查戶章程四條飭屬遵照事給勳文巴柞蒙界委員札文

光緒三十一年八月初七日

二七五

奏派辦理通肯墾務行局為派員馳赴官屯驗明封堆挨次勘發呈報事給勳文柞樹崗三起委員朱權等札文

光緒三十一年八月初十日

二七九

奏派辦理通肯墾務行局為將四道溝文明后赴南段挨次向西推丈事給勳文巴拜三起委員全德等札文

光緒三十一年八月初十日

二八二

奏派辦理通肯墾務行局為勳文巴拜荒務并撥官兵驛站津貼辦公地畝事給勳文巴拜頭起委員石奎等札文

光緒三十一年八月初十日

二八四

勳文明水泉子五里夾荒兩段委員李文峻等為報丈務已竣圖冊毗椿容俟后補事給巴拜墾務行局呈文

光緒三十一年八月十三日

二八六

暫署黑龍江將軍程德全為奏慶山所放郭爾羅斯后旗鐵路以西荒地已經勘丈完竣折事給戶司札文 附原折

光緒三十一年八月十七日

二八八

暫署黑龍江將軍程德全為奏巴拜荒段應另設行局并添派起員文放片事給通肯墾務行局札文 附原片

光緒三十一年八月十七日

二九二

勳文明水泉子二起委員劉鳴岐等為報赴設開方行繩日期事給通肯墾務行局呈文 附劉鳴岐等履歷

光緒三十一年八月十七日

二九六

奏派總理通肯等處墾務事宜瑞麟為遵札查勘蒙界并派員分起會勘事給依克明安巴勒濟尼瑪咨文

光緒三十一年八月十七日

三〇二

通肯副都統慶祺為究辦王鴻猷等在省所控巴拜荒地非有佃契不準領荒事給通肯墾務行局札文 附原呈

光緒三十一年八月二十日

三〇五

奏派總辦通肯墾務事宜瑞麟為報七月份征收通克柞巴四段荒價事給黑龍江將軍衙門呈文 附清折

光緒三十一年八月二十日

三二二

奉派勘放巴拜頭起荒務委員石魁等為報到段開墾日期事給總理通肯墾務行局呈文

光緒三十一年八月二十二日

三二二

奏派總理通肯等處墾務事宜瑞麟為報遵札擬辦勘查蒙界情形事給黑龍江將軍衙門稟文 附片稟

光緒三十一年八月二十四日

三二四

暫署黑龍江將軍程德全為設巴拜荒務行局委派官員事給文案處札文

光緒三十一年八月二十五日

三三〇

奏派辦理通肯墾務行局為將蒙界四至大界文明會立封堆等事給勘丈蒙界委員恩奎等札文

光緒三十一年八月二十六日

三三二

奏派辦理通肯等處墾務行局為查考核對節年所放各段荒地并繕具清折事給黑龍江將軍衙門呈文 附清折

光緒三十一年八月二十八日

三三五

暫署黑龍江將軍程德全為查明核辦恆升堡屯丁初天富呈請備價承領邊荒事給通肯墾務行局札文 附原呈

光緒三十一年九月初一日

三四四

黑龍江全省墾務總局為準由杜局文放草道迤西夾荒及三不管地面并劃清界限事給通肯墾務行局移文

光緒三十一年九月初三日

三五〇

奏派總辦通肯等處墾務事宜瑞麟等為明水泉子段屯民人等迅將自開實有房地數目報局備價事告示

光緒三十一年九月初四日

三五三

奏派總辦通肯等處墾務事宜瑞麟為報柞巴兩段勘辦情形并擬定撥地日期事給署黑龍江將軍程德全稟文

光緒三十一年九月初五日

三五五

暫署黑龍江將軍程德全為查核柞樹岡東北角封堆西展至通肯河沿若干里數等事給通肯墾務行局札文

光緒三十一年九月十三日

三五八

通肯副都統衙門為將恆升堡查照省案劃清界址勿使奸民擅越事給通肯墾務行局札文

光緒三十一年九月十五日

三六二

奏派總理通肯等處墾務事宜兼巴拜行局總理瑞麟為遵飭接辦巴拜墾務事給黑龍江將軍衙門稟文

光緒三十一年九月十五日

三六七

委查巴拜佃契事宜通肯墾務行局總理兼巴拜行局總理瑞麟等為領巴拜荒地旗民攜契來局查驗事告示

光緒三十一年九月十九日

三六九

奏派辦理通肯墾務行局為查對四道溝早占各戶熟地并催各戶交價等事給勸丈巴拜三起委員全德等札文

光緒三十一年九月二十一日

三七一

奏派通肯墾務事宜瑞麟為報征收八月份通克柞巴四段荒價銀兩事給署黑龍江將軍程德全呈文 附清折

光緒三十一年九月二十三日

三七三

奏派通肯墾務行局為曉諭報領巴拜兩段各戶逾期來局呈驗執照以憑文放跟隨點撥地畝事告示

光緒三十一年九月二十三日

三八五

試署巴彥州知州王廷槐為遵札查報所屬各處本年收成分數事給暫署黑龍江將軍程德全詳文

光緒三十一年九月二十三日

三八六

柞樹岡丈地頭起委員達哈蘇等為報本月二十日即將井田一律丈劃完竣事給通肯墾務行局呈文

光緒三十一年九月二十四日

三八八

暫署黑龍江將軍程德全為抄發通肯等段升科及緩限升科地畝冊籍以便查照催科事給戶司等札文

光緒三十一年九月二十五日

三九〇

黑龍江全省墾務總局為復照章收到第二批解到押租銀兩并如數分別存儲事給通肯墾務行局移文

光緒三十一年九月二十五日

三九四

奏派總辦通肯墾務事宜瑞麟等為報遵札派員點收綏蘭道署所交押租提備銀兩事給黑龍江將軍衙門呈文

光緒三十一年九月二十五日

三九六

奏派總辦通肯墾務事宜瑞麟等為知照杜局以通省大道為界招放交荒事給黑龍江全省墾務總局移文

光緒三十一年九月二十八日

三九九

暫署黑龍江將軍程德全為奏光緒三十年丈放札實特毛荒數目暨升科年限一折事給戶司札文 附原奏

光緒三十一年九月二十九日

四〇一

奉派勸丈巴拜三起委員全德等為報停錫鎔差並將四道溝續領各戶造冊繪圖事給通肯墾務行局呈文

光緒三十一年十月初三日

四〇七

黑龍江全省墾務總局為將光緒二十八年後收除銀錢及酌擬報銷緣由造冊送部事給黑龍江將軍衙門稟文

光緒三十一年十月初四日

四〇九

暫署黑龍江將軍程德全為知照江省地畝不得私自售賣外人事給署黑龍江副都統春山照會

光緒三十一年十月初五日

四二二

奉派勸丈巴拜頭起荒務委員石魁等為報西道至通肯河沿所丈荒地情形等事給通肯墾務行局呈文

光緒三十一年十月初八日

四二四

暫署黑龍江將軍程德全為奏光緒三十年通肯撤佃另招之荒改年起限起科一片事給戶司札文 附原片

光緒三十一年十月十三日

四二五

暫署黑龍江將軍程德全為移查道士劉元和呈控周尚文強霸廟地原案事給三姓交涉局等札文 附原呈

光緒三十一年十月十六日

四三〇

奉派勸放巴拜頭起荒務委員石魁等為遵期造報勘劃井田情形事給通肯墾務行局呈文

光緒三十一年十月十七日

四三三

暫署黑龍江將軍程德全為將收進押租銀兩迅速解省并派隊往接以昭慎重事給通肯墾務行局札文

光緒三十一年十月十九日

四三五

暫署黑龍江將軍程德全為巴柞兩段荒地急應趕緊籌辦并詳細呈復事給通肯墾務行局札文

光緒三十一年十月十九日

四四〇

奉派勸放巴拜頭起荒務委員石魁等為請飭二四兩起委員就近覆勸旗丁所占熟地事給通肯墾務行局呈文

光緒三十一年十月十九日

四四五

通肯副都統衙門為派署協領惠昌會同商辦旗兵呈領隨缺官地事給巴拜墾務行局札文

光緒三十一年十月二十日

四四八

奏派總辦通肯墾務事宜兼巴拜行局總理瑞麟為柞樹岡后段未經備價者限期報明以便安置事告示

光緒三十一年十月二十一日

四五四

總理黑龍江杜爾伯特荒務行局依拉爾蘇為辦理與通肯劃分界址事給通肯墾務行局移文

光緒三十一年十月二十二日

四五六

奏派總辦通肯墾務事宜兼巴拜行局總理瑞麟為派員往查蓋房開地情形事給稽查委員李文峻等札文

光緒三十一年十月二十二日

四六〇

委柞樹岡三起文地委員朱權等為報撥留恆升堡迤西官屯文明界址事給通肯墾務行局呈文

光緒三十一年十月二十四日

四六一

暫署黑龍江將軍程德全為王進財呈請將屯界迤北地方撥留屯丁生計地事給通肯墾務行局札文 附原呈

光緒三十一年十月二十五日

四六四

奏派總辦通肯墾務事宜兼巴拜行局總理瑞麟為恆升堡六屯迤西荒地早占之戶即令備價事告示

光緒三十一年十月二十五日

四七一

奏派總辦通肯墾務事宜兼巴拜行局總理瑞麟報九月份征收荒價數目事給黑龍江將軍衙門呈文 附清折

光緒三十一年十月二十五日

四七二

暫署黑龍江將軍程德全為派記名總管福齡接充墾務總局總理一差事給墾務總局札文

光緒三十一年十月二十七日

四八五

黑龍江全省墾務總局總理都爾蘇為將本局關防等移交福齡事給暫署黑龍江將軍程德全呈文

光緒三十一年十月二十八日

四八七

奉派勸丈巴拜四起委員定春等為報到段接勘日期并勘撥均數情形事給通肯墾務行局呈文

光緒三十一年十月二十八日

四八九

黑龍江全省墾務總局為知照何幫辦遵札到局任差日期事給印務處等移文

光緒三十一年十一月初一日

四九一

奏派總辦通肯墾務兼巴拜行局總理瑞麟為報撥放柞段情形等事給暫署黑龍江將軍程德全稟文

光緒三十一年十一月初三日

四九三

奏派總辦通肯墾務事宜兼巴拜行局總理瑞麟為赴柞樹岡后段商定領戶挨次排列乘公編撥事告示

光緒三十一年十一月初三日

四九九

奉派勸放巴拜頭起荒務委員石魁等為報勸丈井田情形事給通肯墾務行局呈文

光緒三十一年十一月初四日

五〇一

暫署黑龍江將軍程德全為奏郭爾羅斯后旗鐵路以西荒地勘竣折奉旨事給戶司札文

光緒三十一年十一月初五日

五〇三

欽
定
大清
會
典
例
考
卷
之
九
百
九
十
九

刑部

札飭事墾務局案呈本年五月十七日准

通肯副都統衙門咨據筆帖式航國聲德等稟

稱前同站官景昌稟蒙轉咨通肯河北布特哈迤

東閑荒已有五六百戶甘願備價承領在案謹此

項人丁多係全家移來冀領晌畝以寄身家不料

延至于今其有力者徒耗錢財而困乏者艱于旅
寓惟有強梁勢力之族先往私佔擇膏腴近更有
地棍攬頭假官主使指荒販利潛往挑佔以致單
薄之家盡擠在孤僻寫遠之區殊失安撫流離之
意今零星小戶既難久候自未便拘泥成格又事
遷延着航國聲德等趕即赴段先儘五百八十戶

量力給地由南向北挨排安插至如何覆勘收價
之處以俟省示到日再行飭辦等因前來查通肯
河北之荒前准通署兩次咨請出放內稱已有領
戶五六百人並送草圖一紙職局當以此段荒地既與
布特哈接界恐其中界址不無膠軛是以請咨布
特哈衙門將屬界荒場從速繪圖送省再行核

辦嗣據純佐領德通肯行局等先後稟

稱是段荒地領戶甚重亟應勘核情形亦復相

同是此段荒地固應由放但前已行知布特哈衙門繪

圖送省自應仍候查明界址或由省派

員勘放或與布署會同辦理不得操切從事

况通署業將荒務交代墾務行局接辦請

旨繳銷荒務閑防咨報在案何以此次來咨又稱派員

前往量力撥地各情是屬自相矛盾况放荒原

有定章不容紊亂若因該領戶等私自採佔

後即行派員安插此風一開則狡獪者必將

未放之荒擇其膏腴據為已有而貧弱者

即無憑得地流弊將不可言至稱地棍攬

頭假官主使販利等情如有其事即應嚴

行查拏立予從重懲辦以靖刁風總之此

段荒地無論領戶多寡必須劃清界址而後

派員收價照數撥地不得稍事遷就以滋日

後葛藤擬請札委總局總理副都統銜花翎

協領都協領爾蘇前往會同通肯行局妥

訂章程將巴拜各段應放荒地即由瑞協領
麟督飭前派該局丈地委員兩起秉公丈

撥應收荒價仍照通肯等章辦理

如兩起不敷遣文在其隨時稟請合請

咨覆並札該行局暨該總理遵照等情據

此除分行外合亟札該行局遵照特札

札仰通肯墾務行局准此

欽定四庫全書
欽定四庫全書
欽定四庫全書
欽定四庫全書
欽定四庫全書
欽定四庫全書
欽定四庫全書
欽定四庫全書
欽定四庫全書
欽定四庫全書
欽定四庫全書
欽定四庫全書
欽定四庫全書
欽定四庫全書
欽定四庫全書
欽定四庫全書
欽定四庫全書
欽定四庫全書
欽定四庫全書
欽定四庫全書
欽定四庫全書

劉錫事聖務局案呈光緒三十一年五月十日據

王鴻猷呈送好虎西非有佃契不准承領等

情一案奉

批據緜巴好虎西非有佃契不准承領等情似以

謠言何可聽候查該處荒田自領以資墾

變通辦理海無端何人均准照章意便承順

玉佃契之說業經通旨刑部統來咨駁露在

案據順戶等即使自有佃契並未親往開墾尚

不能執以為憑據給荒地況其中難保不重別

惟野惟係詞出一面所據是否存序實難難懸

揣仰惟祈查照確以憑據報爾甘赴西聽候

向屬深漢善諭幸以合議分行善據據以除
分行外合行札飭屬此札仰通旨聖務

行向通
特札

卷札仰通旨聖務行局謹此

光緒

三十一年五月

十二日

計抄原呈一紙

具呈人

候選府經歷王鴻斌
府經歷銜王德
五品藍翎李善

等年址在卷為呈懇

示事官切職等

因原籍地方近年以來屢受賊人擾害且地亦無多不敷耕種

鄉里親友擬作避地之計大眾均願前來江省請領荒地為願戶過

多勢不能全行前來議定象戶共領荒地十萬均由職等經理呈領俟

領地到手象戶分勞耕種並非職等胆收包攬大段於中取利也前經

呈蒙批示飭墾務行局查明指領流段如無兩佔之戶亦不在六七界內

即准備價承領職等與象戶同深感戴當即遵批同赴通貴行局聽候月

餘未蒙指示副開通肯衙門有發佃契之事不知係何佃契並親見行

局懸牌招戶

職等

以為原呈指領荒段並無他戶報領距六屯界址六七十里

寔在六屯地界之外且有與職同來領地之戶先年在指領段內踏佔

開墾蓋有房屋者已屬不少必蒙撥給承領行局招戶想必係招領

別段荒地不料候至五月初四日忽奉行局傳諭謂元亨利三段已經通肯

衙門招戶發有佃契即有踏佔已經開墾之戶如無佃契亦不准承領僅賸

貞字一段可以撥領候過端節後履勘一周再行定奪仍須聽候等語

聽其口氣及頁字一段亦未必撥給職等伏查前次具呈請領之荒即在亨

利貞三段之內從前並未丈放亦無已經招戶已發佃契之事職等知之甚

確鑿或有撥領之戶亦在本年四月底間職等具呈奉批係在本年二月職等既

呈領在先亦應先放給職等承領乃行局傳諭元亨利三段已經招戶且非有

佃契不准承領職等實屬不解其故而林城之內象同聲且親見通背衙門

差弁人等各執佃契在林城大街公然售賣新東領戶聞說非買佃契不能領荒爭相購買每佃契一紙領地一井價值六七百金至一千三四

百金者不寺並批賣佃契人云即有佃契仍須另交荒價然可持契先去

佔墾從前開墾之戶如無佃契可以立即驅逐云云職等更屬不解前見

將軍所出告示並無全買佃契明文如果屬實職等不得領地

而先年佔墾蓋有房屋之戶亦必有各業之虞業須領地職等

奉批為謊言摺眷同來之戶職等無地耕命者為不來省

仰墾示道職等與象戶道批字領地數百元花過盤費銀二千

餘兩究竟前次呈蒙批在水願荒段承領是否必須先買佃



契每佃契一張定價若干此項價銀可否抵作荒價仰鑒示遵俾便

轉告象戶遵照以免職等被累實為恩公兩便為此呈鑒

將軍批示施行

辦理黑龍江大碯子墾務委員花翎五品銜加縣用分省候補縣丞魏春變
辦理黑龍江大碯子墾務委員五品藍翎墨爾根城倉官喜山為呈報事五月十三日奉

憲台劄開照得大碯子荒務前已劄委倉官喜山縣丞魏春變等前
往勘放在案查該荒僻處踞距省寓遠所有往來公牘非刊發

鈐記不足以昭信守茲刊就本質鈐記一顆文曰辦理黑龍江大碕子
墾務之鈐記合行劄發劄到該局即使遵照開用並將開用日期呈
報備查等因特劄奉此彼時正值職等在大碕子查勘荒段所頒
鈐記並未隨劄發下茲於五月二十日回抵呼蘭擇於是月二十六日
敬謹開用理合備文呈報伏乞
憲台鑒核施行須至呈者

右

呈

欽命暫署黑龍江將軍 賞戴花翎 著齊在副都統程

奏派總辦通肯等處墾務事宜通肯左翼正

札飭事照得本總辦現當親臨段所凡應辦各事宜宜督飭各

限以免輻輳惟柞樹崗迤北向係恆升堡屯管界祇以半年各歸各

致任意躡佔茫茫大野丁民混雜現在既經

奏定新章自應一律認真勘辦以昭核實除屯屬界先行會同該管屯官秉公斟酌劃
撥以便屯眾世守另行稟請立案外茲已繪具草圖二分應如何分別劃撥查勘之處合

就札發札到該起即使遵照圖內所指各節務當實力稽察詳細勘辦究竟南北寬長各

若干里即宜確實丈量據實具報既不得耽延時日更不准草率敷衍倘敢以多報少

言搪塞本總辦心有底確難容含混

功令俱在勸懲所隨一經查出嚴懲不貸第聞巴拜內外各處私行潛入之戶極多該委員
 等此次於路就便一併查明如非難戶不准居估果係難民必當查明現有房地若干
 仍傳令報明備價投局祇領一俟據呈再當酌撥設如大戶意圖取巧私往強佔者
 無論開地蓋房一概不准亦一律查明房地若干即行驅逐倘敢藉詞狡賴抗違
 遵者即行飛報立即派兵拘拿從重究懲委員等統於查勘事竣均皆馳赴
 四界本總辦在彼守候以憑督稽至柞樹岡北界東西與官屯交界之處如有佔地
 侵佔過界私墾者即查明逐趨不許定案違礙房屋應即焚燬並由委員
 實迅令備價外其餘並無執照冒充有據或假稱推方執札行仰
 者拘拿併加治罪除另行揀派監察委員不時分赴各處詳細訪查並由本總辦
 輕騎時出換界容考親往抽查以期妥定外仰即毋違毋忽切切此札

右札仰地委員
 遵照此

富
 布

奏派總辦通肯等處墾務事宜通肯左翼正白

移請趕緊嚴禁並迅速查拿盜賣官荒屯

本總辦體念丁艱已飭暫行的量劃撥留作屯丁世守其餘均照本

總辦此次行抵泉子店地方乃見民戶紛紛立班開佔詢其所佔情形僉稱皆由屯

丁之手分年價買其中新陳之戶既多而彼此爭邊後界之事更屬不一而足現聞賣

地屯丁日多接買丁民益眾詐哄鄉愚大肆招搖本總辦目覩情形殊堪詫異查此段既

係官荒該丁等何得名目張膽任意盜賣實屬目無法紀若不即時查拿從嚴懲

無足以儆尤頑除去年冬間以前買賣者另行辦理即將本年私行入界之各戶由省派

兵一律驅逐遠則拿辦並出示通知外其自本年春間以至於今違章盜賣官荒之



屯丁烏外郎何成發等七名既已訪查明確即宜先行開請

貴屯官迅速飭屬按名指拿務獲文到之日予限半月送本局以便治罪毋稍迴

護續有訪查隨時知會並請轉飭各屯如敢再有益賣之丁定將該管領催一併重加

懲辦除就近傳諭各鄉約遵照查禁並將所辦一切詳細情形飭行報省外相應開
單移行

貴屯官煩即照單查拿依限送懲并望趕緊嚴禁作違見覆毋違可也須至移者

右
恒升堡官莊屯官需

移

茲將

烏外郎

何成發

呂外郎

錢外郎

此四名訪悉三屯之戶

李升才

係屯之戶

劉雙春

係屯之戶

陳永才

係在傅家店地方居住

奉 諭 鑄 造 首 等 處 鑄 務 事 宜 通 首 左 翼 正 白 旗 正 藍 旗 滿 洲

照會
札飭 遵辦事照得六屯以西並巴拜一

將軍衙門札文均歸本局勘辦凡有可墾之處一併查明辦理等因惟該
兩段四至大界從未詳細查勘此次自應次第復行清查不准再有含混
致多缺分所有通署已放元亨利三界並通首河西岸沿江各戶均當認
真查明到段者即令先行赴局備價然後聽官復行切實丈撥從前所
劃之井概作罷論未到者雖有省札概令作廢本總辦祇念各旗民領地
不易不得量予寬施已經為之轉懇應着各該界赴期嚴催亦即作
速投局交價以便撥丈至右翼官兵並駙站津貼及各項辦公荒地今既

受章自應遵照着札分別嚴催各處均令遵照新章一體呈交荒價一俟
將價由局收齊再行派員接次丈撥但文價限期自六月初一日起至月
底照一月為度如限滿不交即行奪佃第丈撥之法悉按新章除
沿江河套均以里半撥留外其餘正井皆以六里寬長為度此外分毫
不准加例公田所陌概皆撤免段內果有實在難民方准占居其所
造房地多寡仍當趕緊查報一面由界催令依限赴局備價再行派
官丈撥如係各處大戶私往開占希圖取巧形似強梁者一經查明立
即驅逐倘敢不遵即行革逐重懲除已分傳各界鄉地迅速轉傳并

出示曉諭即札令各起委員一體照辦外

相應貼會

合行札方札到該界即便遵照文內所開各節謹

貴站官煩照所開各節希即照辦切毋延誤至違可也須至照會者
細轉傳認真辦理毋稍延緩切切此札

右札仰巴拜
三頭
二
三
四
界官等遵此

通首等站官

奏派總辦通首等處整務事宜通首左翼正

嚴禁屯丁盜賣私買官荒事查六屯迤西官莊

自應一律招放茲聞六屯屯丁竟有名目張胆私行盜賣無知之民紛
界任意開

光惡已極責地者欺哄撞騙買地者大肆招搖此等惡習殊堪痛恨若不早為嚴拿查
禁誠恐不救而誅致多藉口除去年冬間以前買賣者暫免追究另行辦理外凡自本
年春間以後買賣者一概不准開地蓋房如有進界即行逐趕所造房地一概平毀如有
不遵即行拿辦果係實在外來難民並願為開墾者即先赴局報領俟交價後再行
聽官丈撥以符定章倘屯丁有敢不遵此示仍行盜賣各項游民陰相私買一經查
定即派兵拿解從重治罪除將本年盜賣故違定章之屯丁已令趕緊查拿外
罪並私行取巧之民戶密派官兵分起拿辦務獲究懲外合行出示曉諭為此示仰
段屯民人等一體知悉毋違特示

右諭 通知

奏派總辦通首等處整務事宜通首左其正白兼

嚴諭查禁事照得六屯巡西本係官荒一段四

現已經官出放豈容再行私買本應一律究懲惟念愚民無知不得不分別新舊買其已

除去年冬間以前買賣者如蘇世桂姜百川等并早為接買已皆開建房地之民從寬均

者仍舊居住仍令赴局照章備價聽候又放以示體恤外凡自本年春間以後買賣者

無論旗民以概不准除將盜賣官荒之屯丁何成發呂外郎等七名業飭趕緊拘拿務

獲送請治罪外其現在私買之戶如敢進界硬行開地蓋房不遵諭示即着該管鄉

地立即緝拿送交本局從重懲辦決不姑寬果係無倚難民并願為開墾之戶即

先行赴局具領俟交價後再行聽官又撥決不准任意開佔嗣後再有盜賣盜買之

立即拿送本局併加究治除派兵查拏并令該管七官照單拿送及出示一體遵照
外為北諭飭六屯鄉地一體遵照迅速詳細嚴查認真傳聚如敢抗同舞與而不舉一經查
出即必加重治罪萬不姑容毋違毋忽切切特諭

右諭仰六屯鄉地

遵此

欽此

札飭事 疆務局案呈本年四月二十七日准通肯副都統衙門咨開巴拜

一段荒地除撥留本署辦公外曾于二十八九三十等年迭准省
催趕緊招放嗣據頭二三界報招齊畢隨時由局註發各戶
租糧佃契以憑執守彼因所招旗民各戶深恐無力糧租有誤
故未將墾戶花名地數彼時咨省茲因通克柞三段荒務既
交代墾務行局變通辦理則巴拜頭二三等界放過墾戶花
名井荒各數造具細冊一本以及原勘大界里數地圖一分

前次報放元亨利三界井方并河套領戶全圖一分一併札
交該局接理所剩貞字四界未放之荒亦應歸該局接放

等因前來查此段荒地原係津貼通省官兵而通署撥留

辦公至二十九井之多業將碍難奏報情形咨覆在案茲

准咨稱復將該處荒段分為元亨利貞四界現已放出四分
之三並稱招齊之戶已經註發租糧佃契蓋恐各戶無力有

候租糧未將墾戶花名地數咨報等因殊堪詫異該衙門
何時編訂字號何時出放並未隨時咨報已屬不合復以
有候糧租一語曲為迴護試思此荒既已分段出放無論墾戶

有力無力自應按年具報以憑奏咨立案如果以墾戶無

力之故未能具報則通克詐等處已

無刀開墾者亦復何限此二十九年應錄賦文

所以有奏

請展限之舉也且以該既未具報上年奏請變通
衙門札交墾務行局文內亦未將此段地畝何年出放及未

能具報情形聲叙在案前後參觀實屬自相矛盾况

該處荒段既經奏准變章無論已否出放均應查照

新章一律辦理應請札飭該行局總理瑞協願麟刻

即督同前派起員趕緊前往勘放萬勿再延所有該

段荒地但係實在段內開墾者無論有無佃契均准交價承領
其餘各領戶如僅執該衙門佃契並未到段開墾者一
概作廢不得據此撥地致多爭執總之小民遠道跋涉交
價領地殊非易易該行局務須酌量情形遵照奏定新章
秉公勘放是為至要等情據此除分行外合行札飭札到
該行局即便遵照特札

右札仰通肯墾務行局准此

奏准辦理通商等處銀幣事宜通商五員正印委王益謙等辦理

前係通商五員正印委王益謙等辦理

宣統三年正月十九日

辦以來始因條付未到故未能隨時徵收迨至二月二十五日總局條付到條付又因俄兵入境買糧解村扒車兼之

江河關化之際各段佃民均有江河之隔故又未能投局補納當經該等派令委員司事分赴各段督催於三月

二十日始有佃民來局補交荒備以後日漸踴躍所有一切情形業經兩次稟報在案謹將自三月二十開徵

之日起至四月三十日止共收通克柞三段補交荒備正款銀貳拾萬肆千伍百叁拾伍兩捌錢陸分捌釐陸毫

柒絲每兩加貳錢貳釐雜款銀肆萬壹千叁百壹拾陸兩貳錢肆分伍釐肆毫柒絲二共銀貳拾肆萬

伍千捌百伍拾貳兩壹錢壹分肆釐壹毫肆絲惟各段佃民均係三二兩之小戶較多所交銀兩全係雜色散

銀彙局於火耗加色款內由殿寶舖商等處全行換兌足色銀兩成錠以便提解除將收到正雜各款擇日

解送外現將所收各段正雜兩款暨七成實地並發出條付各數目逐細分析繕具簡明清摺一分理

合具文呈請

憲台察處為此備函具呈伏乞

照驗施行須至呈者

計呈送清摺一分

右

呈

欽命署理黑龍江等處地方將軍杰森哈爾副都統程

光

緒

年

五

月

日



奉諭辦理通商口岸通商五項正白旗五營旗通商口岸
商標通商五項正白旗五營旗通商口岸

謹將

光緒二十六年三月二十日起至四月三十日止所收各項

補交荒債正款並庫平加色火耗經費各銀數暨發給條付

憲鑒察最施行須至清摺者

計開

一收通商口岸荒債正款銀拾壹萬肆千陸百肆拾柒兩叁錢貳分壹釐貳毫伍絲計發條付貳千貳百捌拾捌
 張七版實地伍萬肆千伍百玖拾叁兩玖錢陸分貳釐伍毫每兩貳兩壹錢

一收通商口岸荒債每銀壹兩加局費銀壹錢五分共銀壹萬柒千壹百玖拾柒兩玖錢陸分捌釐壹毫捌絲柒忽

一收通商口岸荒債每銀壹兩加庫平銀叁分貳釐共銀叁千陸百陸拾捌兩柒錢陸分捌釐壹毫捌絲

一收通背段荒價每銀壹兩補加色火耗貳分共銀貳千貳百玖拾貳兩玖錢肆分陸釐肆毫貳絲五忽

一收充音段荒價正款銀陸萬玖千伍百伍拾陸兩柒錢貳分伍釐計發條付壹千肆百伍張七成實地卷

萬卷千壹百貳拾貳兩貳分伍釐每兩壹兩壹錢

一收許部段荒價每銀壹兩加經費銀一錢伍分共銀壹萬肆百叁拾叁兩伍錢捌釐柒毫伍絲

一收充音段荒價每銀壹兩加庫平銀叁分貳釐共銀貳千貳百貳拾伍兩貳錢壹分伍釐二毫

一收充音段荒價每銀壹兩補加色火耗銀貳分共銀壹千叁百玖拾壹兩壹錢叁分肆釐伍毫

一收柞樹筒段荒價正款銀貳萬叁百叁拾壹兩捌錢貳分貳釐肆毫貳絲計發條付肆百貳拾張七成實員

地壹萬肆千伍百貳拾貳兩柒分叁釐每兩壹兩肆錢

一收梓樹崗段荒價每銀壹兩加經費銀壹錢伍分共銀叁千肆拾玖兩柒錢柒分叁釐叁毫陸絲肆忽

一收梓樹崗段荒價每銀壹兩加席下銀叁分貳釐共銀陸百伍拾兩陸錢壹分貳釐叁毫壹絲肆忽

一收梓樹崗段荒價每銀壹兩補加色火耗銀貳分共銀肆百陸兩陸錢叁分陸釐肆毫肆絲捌忽

以上共收道克柞三段正款銀貳拾萬肆千伍

萬壹千叁百叁拾陸兩貳錢肆分伍釐肆毫

萬壹千叁百叁拾捌兩玖錢肆分貳釐捌毫

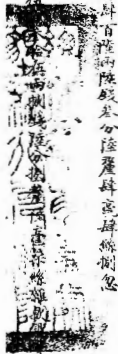

奏派總辦通首等處整務事宜

通首左縣
候補通首

出示曉諭事照得荒務一道首先清

小悉出親裁過事一秉大公認真經理

與家荒毘連其中關係輾轉必須勘明界限以昭慎重現聞各該段因有奉省難民在彼

存身者不少且有不法刁徒私行開佔者過多本總理輕騎從自備資斧按界逐細查

勘果係安分良民避難至彼查明實在人口多寡計丁撥地數晌飭令來局補價酌量安

置以敷養活老幼而免流離凍餓之慘倘有大戶刁徒在彼冒充難民無論其開成熟地

蓋有房井一併撤佃方放至於開地工本並房井樹木概行充公定將該刁徒等輕則驅



界多

逐出境重則究辦侵佔官荒之罪此次認真整頓決不負

軍憲愛民清弊之至意本總理現定於本月二十三日公出赴段帶同放地起員係若查勘邊界安撥難戶並非撥放荒地俟勘明確切各該段共有毛荒若干由本局酌定撥放章程先行收價發給執照而後方能撥地猶恐鄉愚無知如若跟隨前往非但空勞跋涉還究抗違不遵之咎合亟出示曉諭為此諭仰領地旗民人等一體知悉均各在城守候俟本總理勘明邊界約地若干由局赴某酌定撥放妥章再行另諭示知惟各該旗民等毋得私行前往冒充難戶自干罪戾本總理言出法隨決不寬貸各宜凜遵勿違切切特示

右

諭

通

知

奏派總辦通首等處整務事宜通首在賢正白旗正藍旗滿洲
前俱進直隸州知州即補事

二十日起來向補交荒價銀兩至四月三十日止徵收銀兩數目彙奉

憲批飭令迅速將省等因蒙此職等遵將徵收通元祚三段荒價正欵江平銀貳拾萬兩

每兩補加庫平銀叁分貳釐計銀陸千肆百兩二宗共計銀貳拾萬陸千肆百兩整

於五月間應速起解奈陰雨連綿道途難行輿車不易值至六月初一日僱妥車輛

等當即督飭解運委員忠志眼同驗明裝箱裝釘堅固標封妥協點交該員認真

解沿途小心照料局派令馬差四名並移知巡警左軍統領張喜派撥精壯馬隊四十

名跟隨該委員長途保護於六月初三日先將頭批銀兩起解送省除將五月分徵收銀

兩歸入二批解運外所有呈解補交通元祚三段荒價頭批銀兩緣由理合具文呈請

憲台查核飭司驗收備賜請速批回備案實為公便為此備由具呈伏乞

照驗施行頃呈呈者

呈

呈

欽命署理黑龍江等處地方將軍 寶戴花翎著齊齊哈爾副都統程

奏派總辦通肯等處墾務事宜通肯在莫正白裏正藍旗領餉
前供運直隸州知州印補 去事常

解通元作三段荒價正款江平銀貳拾萬兩

萬零陸千肆百兩整並移請左軍統領派撥馬隊四十名沿途護送當將荒價銀兩



點交忠委員於六月初三日起解送省等情除全案詳叙正呈邀免重錄外理合備

具副呈伏乞

照驗施行須至副呈者

石

呈

欽命署理黑龍江等處地方將軍 賞戴花翎署理察哈爾副都統程

光緒三十一年六月初二日

奏為辦理通省等處墾務事宜通省在案正藍旗滿洲副都統 為副呈事案查職局派令解送委員忠志押解通省

柞三段訖價正款江平銀貳拾萬兩補加庫平銀陸千肆百兩二共計銀貳拾萬零陸千

肆百兩整並移請左軍統領派撥馬隊四十名沿途護送當將所價銀兩點交忠委
員於六月初三日起解送省等情除全案詳叙正呈邀元重錄外理合備具副呈伏乞
照驗施行須至副呈者

石

呈

欽命署理黑龍江等處地方將軍 寶 戴花翎 著 齊 齊 哈 爾 副 都 統 程

光

光緒二十一年六月初三日
齊齊哈爾副都統程

初 二 日

欽
定
大清
會典
事例
卷
之
九
百
七
十
七
批

呈悉該行局解送頭批荒價銀二十萬零六
千四百兩候飭疆務局驗收推事閻崇務均
應移行該局知照前已通飭在案此次報解
奏價仍未移知省局殊屬疏漏特飭此繳
頭批解運已稱總局但呈文中尚未詳叙下屆
折文內聲稱以符定章六月十二

解

批



總理
張
五
三
著
關
務
局

此批... 于... 本行... 批

本行
名
行



批

欽命

欽命

委員二起

委員二起

計外尚應揀派五起

計外尚應揀派五起

憲派藍翎佐領全德五品頂戴倉官維清為一起縣

丞滕文驥五品藍翎委筆帖式榮祿為一起勘放

巴拜荒段知縣劉鳴岐筆帖式委章京富成額

為一起知縣用候選縣丞朱權驍騎校順保

為一起府經歷張裕謙巡檢錫彊為一起並

前派之鑿務局繙譯委員五品藍翎印務處

筆帖式委章京達哈蘇候選巡檢朱縉奎為一

起勘放柞樹岡荒段合請分札遵照等情

據此除

札

札飭通省鑿務行局遵照

委

外

合

亟

札飭
札到
札到
札到

該局遵照特札

右札仰

柝	柝	柝	柝	巴	巴	通
樹	樹	樹	樹	拜	拜	有
岡	岡	岡	岡	段	段	雙
段	段	段	段	頭	四	三
四	三	二	頭	起	起	務
起	起	起	起	委	委	委
員	員	員	員	員	員	行
錫	順	朱	富	川	來	達
裕	成	成	成	成	成	成
強	保	保	保	保	保	保

准此

計開

已拜段

三起委員

全維
榮孫
文

德清
驥

四起委員

林懋因段頭起委員

朱達

哈

蘇

二起委員

劉

成

蘇

三起委員

朱

順

蘇

四起委員

張

錫

蘇

墾務局謹將擬添勘放

荒地委員四起除已派一

員名開單呈請

憲鑒點派十員

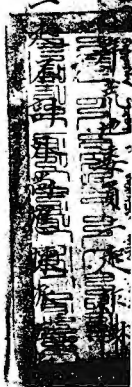

戶司

驍

騎

校增

璽

雲

騎

尉佛勒

春

五品藍翎委筆帽式榮

祿

兵司

花翎佐

領德克布

五品頂戴委筆帽式文

鳳

刑司



額委筆帖式春 嚴

監生委筆帖式文 鎔

工司

佐 領阿察斯琿

擬正佐領六品官恩 奎

記名佐領防禦雲騎尉金 喜

擬陪防禦驍騎校承 惠

筆帖式委章 京 富 成 額



額委筆帖式成懷

銀庫

驍騎校烏凌額

五品頂戴委筆帖式永興

知事劉鳴岐

知事錫權

知事朱文

知事張裕

知事張裕

知事張裕

知事張裕

知事張裕

全起

孫起

崇起

劉起

官起

朱起

張起

張起

錫起

大憲准其領據原為招徠集餉仍須認真勘
再當分別酌放更先收價以符定章

刻

光緒三十一年六月

十一

欽此

刻

札飭事墾務局案呈光緒三十一年六月初四日據柞

樹崗佃民管宗堯王春霖等請領原領荒地迤南城

溝一段奉

批柞樹崗荒務現已派員勘放該民等請撥城溝~~溝~~向是
否可行仰墾務局轉飭承辦員弁秉公查勘俟查明
後有無違碍情形再行定奪至自劈小界一節近來多
有來案呈請者殊不知荒由官放斷斷無此辦法此節
著不准行併飭等諭同日又據通肯佃民管鳳喈王昭

鳳等請領巴拜東通肯河西沿江窪荒一段奉

批巴拜東通肯河西沿窪地早已有人報領刻下已未放

竣省中無從懸揣現值勘放之時如有餘荒爾等儘可
赴段認領再荒地界址均應由官清丈勿以自辟畝界等

詞來案混濇特斥等諭遵此合請鈔粘原呈札飭通肯墾
務行局遵照等情據此合亟札飭札到該行局遵照特

札仰通肯墾務行局遵照

新案具領呈人

晉宗堯
王春霖

年歲

城溝窪甸以備樵牧事竊

荒地毘連迤南餘有

懇請撥放

城溝一段民等樵牧所在誠恐日後荒地放盡城溝必有所

主則

民等

竈下有乏薪之憂牲畜有失牧之所是

以民等

數家擬將東至藍廷喜西至官道南至佃戶北至本佃

城溝一段有先年地圖在卷可查民等情願備價承領如

蒙俯准懇乞丈放地數多寡荒價照章交納小界則

民寺
自行劃分勿勞官繩此荒出放在民則無乏薪之憂在
官則有添款之便裕 國便民兩有裨益是以不揣冒

昧叩懇

將軍
大人
案下
恩准備價承領施行實為德便

具領呈人
李生 孫明秀 隨連科
李永明 張文彬 劉煥章

光緒三十一年五月 日

新案具領呈人管鳳階年歲不一均係通肯細民為懇請撥放

巴拜東通肯河西沿江窪荒一段以備樵牧事竊細等誠

恐荒地放盡日後樵牧無所鄰佑等喚名呈懇請將此

段窪荒撥放給細等永作樵牧之東河西至

細戶南至官屯界北至和蒙

俯准懇乞丈放至於右干細等甘

願照章如數交納小界官繩此荒出放



在民則永無乏薪在官則添一鉅款裕國便民兩
有裨益是以不揣冒昧叩乞

將軍
大人案下 恩准備價承願施行實為德便

具領呈人 王馥堂 李永成 劉英 趙海

光緒三十一年五月 日

奏派總辦道肯等處該務事宜通首在冀正白旗正藍旗領
前係道直隸州知州印補五事

設局開辦以來自五月二十日起至四月三十日止所收通克祚三段補交荒價正雜兩款銀共二十肆萬

伍仟捌百伍拾貳兩壹錢壹分肆釐壹毫肆絲並扣七成實地墾發出條付各項細數業經分晰繕

具清摺備文呈報在案茲將職局自五月初一日起至三十日止共收通克祚三段補交荒價正款

銀陸萬陸仟玖百陸拾伍兩柒錢陸分叁毫叁絲雜款銀壹萬叁仟伍百貳拾柒兩捌分

叁釐伍毫捌絲陸忽陸微二共銀捌萬肆百玖拾貳兩捌錢肆分叁釐玖毫壹絲陸忽陸微

惟查各段佃民均係五兩响之小戶較多所交銀兩全係雜色散銀除將火耗加色項下由股

實鋪商全行換花足色寶銀以便投料外所有五月分徵收通克祚三段荒價正雜兩款

銀兩暨扣七成實地並發出條付各項細數理合分晰繕具簡明清摺具文呈報仰懇

憲台察覈為此備由具呈伏乞

照驗施行頂至呈者

計呈送 清摺一分

右

呈

欽命署理黑龍江等處地方將軍 賞戴花翎署齊齊哈爾副都統 程

奉 張總辦通肯等處墾務事宜 欽命署理黑龍江等處地方將軍 賞戴花翎署齊齊哈爾副都統 程

謹將 展局光

欽命加庫平火耗備色內有等名銀數發給俸付扣成實地



憲鑒察農地行項至清摺者

計開

一收通背段茶價正款銀壹萬捌千肆拾兩捌錢肆分柒釐伍毫計發條付陸百柒拾捌張七成實地壹萬捌千壹百拾捌兩玖分伍釐每兩貳兩壹錢

一收通背段茶價每銀壹兩加局費銀壹錢伍分共銀伍千柒百柒兩肆錢柒分柒釐壹毫貳絲伍忽

一收通背段茶價每銀壹兩加庫平銀叁毫壹釐共銀壹千貳百拾柒兩伍錢玖分伍釐壹毫貳絲

一收通背段茶價每銀壹兩加火耗補色銀貳分共銀柒百陸拾兩玖錢玖分陸釐玖毫伍絲

一收免膏段茶價正款銀壹萬肆千肆百貳拾伍兩捌錢肆分柒釐伍毫計發條付陸百捌拾陸張七成實地



地陸千捌百陸拾玖响肆貳伍分每兩貳兩壹錢

一收克音段河套荒債正款銀柒百玖拾兩捌錢陸分計發條付四張四成寶

地五百陸拾四响玖貳每响壹兩四錢

一收克音段荒債每銀壹兩加局費銀壹錢五分共銀貳兩貳百捌拾貳兩伍錢伍釐柒毫伍絲

一收克音段荒債每銀壹兩加庫平銀叁分貳釐共銀肆百捌拾陸兩玖錢叁分肆釐伍毫陸絲

一收克音段荒債每銀壹兩加大耗補色銀貳分共銀叁百肆兩叁錢叁分肆釐壹毫

一收柞樹崗段荒債正款銀壹萬叁千陸百玖拾玖兩貳錢柒釐捌毫叁絲計發條付貳百陸拾壹張七成

實地玖千柒百捌拾玖响壹貳肆分捌釐肆毫伍絲每兩壹兩肆錢

一收柞樹崗段菜價每銀壹兩加局費銀壹錢伍分共銀貳千伍拾肆兩捌錢捌分壹釐壹毫柒絲伍微

一收柞樹崗段菜價每銀壹兩加庫平銀叁分貳釐共銀肆百叁拾捌兩叁錢柒分肆釐陸毫伍絲伍微

一收柞樹崗段菜價每銀壹兩加火耗補色銀貳分共銀貳百柒拾叁兩玖錢捌分肆釐壹毫伍絲陸忽陸微

以上共收通光柞三段正款銀陸萬陸千玖百陸拾伍兩柒錢陸分叁毫叁絲肆款銀壹萬叁

千伍百貳拾柒兩捌分叁釐伍毫捌絲陸忽陸微計發條付壹千壹百貳拾玖兩玖錢伍分

叁萬伍千叁百叁拾捌兩肆錢玖分叁釐肆毫伍絲

欽
定

欽
定

批

呈悉該局五月分所收通克林三段補交銀價

共銀八萬餘兩仰即解省備用惟查定章內

載各局徵收大耗一項原為鎔碎為幣兩設

歸各行局傾鑄時銷耗之用至於加色補平

係隨正款解省之項今該行局前後來文

均稱民戶所交雜色碎銀由火耗加色項
下換兌足色實銀是以症行解者之加色
竟其火耗同歸外銷殊屬含混應即
仍遵定章辦理臣候飭疆務總局

知照繳



欽

欽

為

務行局呈以遵將征收通統祚三段荒價正款江平銀二

十萬兩加庫平銀六千四百兩共銀二十一萬零六千四百兩

督飭解運委員忠志眼同驗明裝箱釘固標封妥協點

交該員認真押解並派馬差四名移知巡警左軍統領

根喜派撥精壯馬隊四十名長途保護送省等情前來
合請將解到銀二十萬零六千四百兩內提出押租正款
銀十九萬八千兩札庫儲存其餘平餘銀六千四百兩補

色銀二千兩應即截歸局存一俟會該局解運委員忠志彈

收後再行由局移知外會請先行札飭該行局遵照並將
二批應解之銀趕緊報解其正雜各款亦即一併分別

奏為通省墾務三年經

奏請

奏請

先後共收荒價銀三十餘萬兩並將已
拜荒段挨次文放等因一片除俟奉到

硃批再行恭錄分行外合請抄粘原片咨報
戶部並札飭通省墾務行局知照等情

據此除札飭外
札飭外
相應備文咨報為此合咨
咨報外
合亟札飭到該行局遵照特札

大部請煩鑒覈施行須至咨者

右 戶

部 咨

計抄原片一紙

右札仰通省鐵路行局准此

~~再查~~通省鐵路上年經署將軍達 會同
奏請變通辦理奉

旨後遵即明定章程出示曉諭在案茲據該
~~行局~~報稱自開辦以來民戶交價甚形踴

聞而巴拜荒段戶亦聞風來集計先後

共收荒價銀三十餘萬兩初非始願所及
現仍嚴飭局員妥為經理並將巴拜荒段
挨次丈放務期願戶安集迅速歲事如該
局員等果能始終遵照定章及別無掣
肘之處從此逐漸推廣可以直接省城則
附郭各處荒蕪之地不難悉變為良田矣
除將續辦情形隨時奏報外理合附片陳

明伏乞

聖鑒謹

表

欽
此
諭
旨

欽
此
諭
旨

欽

札飭事墾務局案呈本年六月初九日據通肯行
局稟稱恒升堡六屯迤西一帶官荒茫茫大野

素鮮人跡祇因久未招墾遂致屯丁任意租
佔盜賣漁利不若早為出放利歸公家擬由
柞樹岡東北角舊有封堆向西繩丈二十里以
東撥留該屯管界以西畫歸官放已飭委員
按照所指大界核實細加勘丈不准稍有含混
等情當蒙

軍憲批交到局伏查六屯迤西附近官荒茫無限制

多被屯丁盜賣漁利今據該行局擬請於六屯西南

自舊有封堆起向西繩丈二十里劃歸六屯管界

現擬作為日後添丁生計其餘西面官荒統按

新章一律收價出放至柞樹岡迤東通肯河迤

西中間尚有窪荒一段亦毋庸劃歸六屯即自柞

樹岡東北角舊有封堆為界其封堆以北劃歸

六屯封堆以南劃歸柞樹岡段另行招放庶

清輟轄而歸整齊合請
該行局遵照等
情據此合亟札飭札到該行局遵照特札

右札仰通肯墾務行局准此

欽此
光緒三十一年二月初十日
為

戶部咨開內閣抄出署黑龍江將軍達
等奏請



將通省荒務變通辦理以惠旗民而裕餉源一摺
 奏奉 諭旨 著照所請 欽此

存碍難懸斷應令該將軍即將通省克音柞樹
 岡巴拜等處各段荒地光緒三三等年前將軍
 增恩及查辦事件大臣延等先後奏准開
 放各項原案並撥給旗署五司銀庫官兵辦公
 津貼地奉部覆准原案一併抄錄送部再行核辦

等因前來查本衙門前辦墾務案卷一經兵燹

二經回祿業已遺失不全是以咨行通肯副都統

並札通肯墾務行局查明抄錄送省去後旋據

該行局呈稱遵檢通肯衙門前後札文案卷逐

細心查點除前署將軍增初請開禁山場並各

段開荒原摺當年尚未發文無從查考外餘遵

省示凡卷內所有奏咨及經部議覆文件逐一

抄錄呈送到本衙門逐與存卷較對有省中

所有該局所無者有省中所無該局抄送者
雖仍不齊備而緊要案件尚可備查相應粘
連文尾咨覆為此合咨

大部請預查核備案施行須至咨者

右

咨計抄案六件

戶

部

光

緒

三十一年

六月

日

光緒二十一年六月初八日

一奏為開墾闢荒可籌鉅款敬陳管見仰祈

聖鑒事竊准戶部咨光緒二十一年五月二十六日奏奉

諭旨戶部奏債款太鉅請飭通盤籌畫一摺當此時事艱難

國用匱乏中外臣工各宜合力同心共濟著戶部咨行大學

士六部九卿暨各直省將軍督撫各行所見如有可興之利

可裁之費能集鉅款以應急需者即行詳晰陳奏用備

朝廷採擇欽此欽遵恭錄知照前來 詳閱部疏

恭讀

上諭時艱如此憂慮同深苟有管窺之微曷敢安於緘默
伏維裕

國之善政重在養民興利之大端莫如闢土方今籌款
之道只有開墾闕荒次及山林川澤皆自然之利也敬為我
皇上詳晰陳之查腹裏各省人烟稠密阡陌相連山海皆官
大抵已無遺利惟東三省地方寬廣荒地尚多如奉
天錦州之大凌河群牧現已有名無實養息牧地周

四百餘里已墾者不過三十一萬餘畝園廠地方除鮮
園二十園已經查丈安民尚有大園八十五園久徒
空曠吉林寧古塔三姓東境千八百里山林重疊其
中均不無大段可墾之荒能否招墾升科以裕賦課
各該省將軍自能審察時宜妥籌辦理毋庸越俎
責陳茲就黑龍江一省言之地本遼寬人戶稀少難呼
蘭巴彥蘇蘇綏化等處已經招民各城旗丁耕牧
之外而所在頗有閑荒可以開墾查齊齊哈爾屬境

旗屯以來直抵通肯河西岸有荒一段縱約百餘里橫約二百餘里呼蘭北境通肯克音地方有荒一段約地八十餘萬晌巴彦蘇蘇迤東松花江北岸自湯旺河訖於黑河口有荒一段南北約百餘里至二三百里不等東西約長六七百里黑龍江城以南觀音山一帶亦有荒地約一二百里以四處統而計之如放地二百餘萬晌即可先收押租京錢三四百萬吊屆限升科每年仍可增租銀三四十萬兩開闢日廣出

產日饒一切稅課更必逐漸增加第通肯一段原係咸
豐十年因籌餉奏准開墾同治七年將軍德英以續
願未能踴躍奏請暫行停放續後條奏開墾者均
未奉

旨允行光緒十三年將軍恭鏜開禁十利之陳十五年將軍
依克唐阿招墾有利無弊之奏復奉

諭旨永遠封禁

聖諭周詳深恐有碍旗人生計惟是地面遼闊查禁寔屬

難周且地方今昔情形不同尤宜因時妥為區畫前
赴綏化等處督理清丈時曾由通肯一帶道經往來
見其土性膏腴平原彌望距各城既遠實為旗丁牧
獵所不及湯旺河一帶僻在東南僅有二三卡倫巡守
乃甌脫地也近經派員查測始知其地勢寬廣土性
沃饒然其間私墾之民已屬不少去年省屬柞樹岡一
帶有人偷墾經派員前往驅逐已形費手現在鐵
山包附近又查有搭蓋窩鋪私自墾種者二百八十餘

戶多係奉天吉林一帶旗人况自去冬倭人寇我奉天
鳳凰岫岩金復海蓋一帶旗民扶老携幼北來者絡
繹不絕皆不過以黑龍江地有闢荒來此可謀生路墾田
鋤口驅之則有失

朝廷撫恤之仁群相效尤亦於土著旗人生計有碍春
間奉天軍務喫緊慮及餉道不通曾據八旗協領官
屯屯官等稟有奏請安置旗屯納租助餉之議現擬
將通肯柞樹岡等處荒廠仿照北林子五屯章程分

設旗屯令其照章納租以佐軍餉從此畫為旗產可
以世業其田不准私典盜賣以作久遠生計其餘堯音
河以東及湯狂河等處則旗民一體招墾亦不致有流
離失所之人如此分別安置納租集款以應急需一利
也旗人已有的恒產不致為流民侵占二利也塞邊自
固三利也農田既廣軍食自足四利也無曠土無游民
盜賊自少五利也以本地之所出供本地之所用兵餉
可省協解六利也審度時事緩急相權利之可興

無逾此者倘荷

恩准施行事体重大辦理貴在得人應請

特派通達吏治廉正自持之文職大員前來涼州辦理

庶可裕如又查青山一帶林木極多歷年偷砍樹

株漁利者防不勝防故光緒十九年間前任將軍

依克唐阿會同 有試辦木稅之請經戶部以封

禁議駁近雖屢次嚴飭查禁而砍木爭控之案

仍復層見叠出蓋利之所在人必趨之千餘里

深山密林亦斷非三五處卡倫所能稽察呵止誠不
如此照奉天吉林章程開辦木稅則材木不可勝用
課稅藉以充公將來林盡地出又可續招墾種以收涓
涓不息之利也又內興安嶺在黑龍江省境者蜿蜒
三千餘里重山疊嶂磅礴鬱積近年漠河觀音山
等處礦務大興金苗日旺可見地不愛寶蓄久必
發如另有五金煤石各礦亦宜隨時試辦開采以廣
利源他如黑龍江省接境之杜爾伯特北郭爾羅斯

札賚特科爾沁各部落地盡平原近因生計日艱亦
招致民墾然徃徃先寬後刻終至積不相能如長
春夾荒之與郭爾羅斯纏訟不休幾釀大亂其流弊
亦須先事防閑 愚以為各該蒙古中有願招墾者
亦可令特派大員會同勘定界限丈量招放定章納
租可使蒙民歷久無爭以弭後患該各部落遇有命
盜詞訟向歸黑龍江將軍衙門審辦仍宜仿照奉天
昌圖吉林長春體制由黑龍江省酌設民官以致撫

字催科審辦詞訟但添官設治歲費不貲若以土
物所納租賦十分之七作為蒙古自食之租不但於蒙
古利源大闢於度支亦兼獲壤流之功矣可否

飭下戶部理藩院核議行查如該蒙古王貝子公等仍
以牧養為便自當申明例禁停止其私墾招民如開
辦事屬可行俟有成數所有吉林奉天熱河察哈爾
山西甘肅沿邊數千里均與內蒙古境界毗連之地
皆可次第推廣即不難由富而強則北面之屏藩

益固東隅之邊備愈擊意外之虞足資消導於
以控制海疆無難矣 管窺之見謹不揣冒昧具
奏是否可采伏乞

皇上聖鑒

訓示謹

奏奉

硃批戶部議奏欽此

會

奏為遵查黑龍江墾務先將擬辦大概情形恭摺具陳仰祈
聖鑒事光緒二十一年七月二十一日承准軍機大臣字寄奉

上諭前據護理黑龍江將軍增祺奏請開墾闕荒一摺當交
戶部議奏茲據奏稱黑龍江東南一帶膏腴千里寔多
宜稼之區前將軍恭鏜依克唐阿屢請開墾因恐碍旗丁生
計未經議准今該護理將軍復舉通肯克音湯旺河觀音山四
處奏請欽派文職大員前往勘辦開墾與前任各將軍所奏

大畧相同查通肯河西一段在齊齊哈爾東境距各城均遠
克音一段又在通肯東北均非牧獵之所及其湯旺河觀音
山二處扞蔽江干尤宜及時布置應否簡派大員前往勘辦
請旨遵行等語東三省為根本重地山林川澤之利當留有餘
於旗僕是以雖有閒荒尚多封禁今強鄰逼處軍食空虛
揆度時宜不得不以墾闢為籌邊之策黑龍江之通肯河
一段著即開禁與克音湯旺河觀音山旗民人等一律墾種每
年所得租銀即留備軍餉之用至如何劃分旗屯如何酌定

荒價尤須斟酌妥協事當創始條目紛繁着派廷茂前往
黑龍江會同該將軍悉心妥議並遵委委員逐段履勘倘
有不寔不盡定將辦理之責嚴行懲處等因欽此

於本年十月二十七日馳抵黑龍江業將抵省日期恭摺

奏報在案現在本任將軍恩業經回任護理將軍增

統本任連日公同酌議該省地勢人情今昔互異不得不因
革兼用量為變通謹將大概情形敬為我

皇上陳之竊維東三省係我

朝根本重地而黑龍江獨踞上游寔與奉天吉林為唇齒康熙
年間舊界西北以安巴格爾必齊河為界正北以外興安嶺
為界僅此兩面與俄接壤是以江省西北隅之呼倫貝爾一隅為
緊要門戶自咸豐十年中俄界議定為界自西北至南
以迄東南之黑河口處處與俄毘連嚴冬冰合踏冰來往真
居况江右華界沿江千餘里戶零星藩籬不固任人久
已生心又斷無徧戍以兵之理為今之計惟有闢荒一策
既可寔邊兼足籌餉第黑龍江之闢荒招民戶易招旗

戶難溯查咸豐年間軍興以來該省調兵至四十餘次之多其陣亡傷故者寔繁有徒是以丁戶稀少亦可憫矣至鄂倫春一項多係匿迹深山專以捕牲為業不入伍食糧往往逃避布特哈呼倫貝爾又係以牧獵為生均不知服田力穡惟齊齊哈爾黑龍江呼蘭三城近年因民戶日繁始知稼穡之利似覺易於開導復查該省之通肯克音湯旺河觀音山四處荒廠地寔寬廣若概招旗丁墾種洵屬少地多等連日晤商擬先行咨商副都統傳詢所屬各

旗戶有願備交荒價領地認租者先行造冊咨送 等核

辦並先僅膏腴最上之通肯一處劃設旗屯仿照古井田之法而參以前吉林將軍富俊於雙城堡安設旗屯舊章務使一井之丁共居一井之內平時守望相助藉練鄉團設遇小警足以衛鄉里大警亦可以備干城即此荒價大租於籌餉一端亦不無涓埃之助至克音湯旺河觀音三處無論旗丁民戶均准一律備交荒價領地納租惟不准仍蹈前轍自行株估庶不致經界混淆致開後爭訟之端又可杜散戶零星

徒滋馬賊擾累之弊所有 等會同辦法謹先將大概情

形合詞恭摺具陳伏乞

皇上聖鑒仰候

訓示遵行謹

奏請

旨



會

奏為遵查黑龍江開墾閒荒現在通肯克音兩處荒廠業

經勘竣謹將畫井分田設屯定價各章程恭摺覆陳仰祈

聖鑒事竊 等承准軍機大臣字寄光緒二十一年十二月初日奉

上諭延 等奏遵查黑龍江墾務擬辦大概情形一摺覽奏

均悉所籌咨商各城副都統傳詢所屬備交荒價領地認

租並先將通肯一段劃設旗屯克音湯旺河觀音山三處無論

旗丁民戶均准一律備交荒價領地納租各節均尚周妥即

着延 會同恩 增認真妥辦劃清經界毋滋流弊是為
至要將此各諭令知之欽此遵

旨寄信前來 等於上年冬即遴委妥員分起馳往通肯克

音湯旺河觀音山四處荒廠逐段履勘並咨商各城副都

統傳詢所屬各旗戶有願備交荒價領地認租者先行

造冊報明以憑覈辦茲據勘丈通肯克音兩處委員將通

肯克音兩處次第勘竣據報通肯共有毛荒九十九萬晌

克音共有毛荒拾二萬九千餘晌分開晌數繪圖貼說

稟覆並據各城副都統咨覆所屬領荒旗戶除呼倫
貝爾布特哈兩城寔係專以牧獵為生向未不諳農
事業據報明無人承領外其齊齊哈爾省城前經恩

增面飭協佐總管等官將所屬旗戶一律傳詢去後旋
據齊齊哈爾黑龍江墨爾根呼蘭四城均將所屬旗戶
願領情形陸續咨覆等覆查齊齊哈爾呼蘭二城現據
冊報領荒之戶共五千二百六十七名覈其冊報人數應領
荒地共三十五萬九千一百五十晌黑龍江墨爾根二城因冊

未造齊尚無確數並此外尚有因荒價一時未能脩齊
將來仍願續領之旗戶亦復不少若僅將通肯一處劃
設旗屯竊恐不敷分放 等公同商酌將克音一段暫置
留作旗屯擬自開放之日起予限一年如限滿無人認領
再行搭放民戶以示

朝廷軫念旗丁有加無已至意至湯旺河觀音山二處寬長數
百里履勘自屬不易洵難刻日竣事應請暫寬時日
一俟該二處勘丈完竣後仍照此次奏定章程一律辦

理謹將 等酌議開荒章程十一條繕具清單恭呈
御覽飭部 行所有遵查黑龍江開墾閒荒現將通
肯克音業經勘竣並酌擬章程各情形理合恭摺
陳是否有當伏乞

皇上聖鑒訓示遵行謹

奏請

旨



御覽

謹將酌擬墾務章程十一條開列清單恭呈

一勘丈之先逐段行繩以分界也古者井田之法先正經界而後井地可均今江省舉行此法可師其意而變通之擬以地方六里畫為九區合成一井每區分作四方方各縱橫三百六十弓合毛荒四十五晌惟事當創始條目紛繁非委辦得人不足以專責成而收寔效等公同酌議於去冬開辦之初即在省城設立招墾總局一所專管

○綜覈一切案牘圖冊通肯湯旺河二處各設招墾行局一所專管勘丈各段新荒暨將來畫井安屯事務其勘丈之法應由各行局分起前往各荒逐段履勘覈寔繩丈先將大界勘定某段究有閒荒若干可畫井田若干分清界限繪圖貼說咨報總局覈對數目登冊立案以備將來放地時計數畫井按井分屯之用則經界既正而爭端可弭弊混亦可清矣

一勘丈之後畫井開方以安屯也古者方里而井每井九區

每區百畝其中為公田一夫授田百畝仰事俯畜皆足
自給江省邊地早寒每年禾稼只得一稔若每戶只准
承領百畝萬不足以資養贍謹就該省四十五胸為方
之說量加酌定每四方作為一區合九區畫為一井其畫
井之法無論某段荒廢皆自南而北畫起先由此段之南
界畫出一井隨照此井四至界址迤北接連摩畫畫至
此段北界再計其地有若干井統編為某字若干號作
為一牌即將此牌之地按號備籤掣分墾戶承領俟願

訖之後再向下段依次擘畫如法制分以杜揀擇抹佔之弊至安屯之法除每井周圍三十二方荒田一千四百四十晌分給領荒之戶全行墾種外其中區四方一百八十晌皆作為墾戶安屯建房之所其分撥此項房基總視領荒之數以為多寡每領毛荒一方者隨撥給中區房基五晌其有領荒不止一方者房基亦照此遞加俾示均平而昭公允惟中區本有一百八十晌若按領地一方撥給五晌計之共撥一百六十晌當有餘田二十晌未便再事均

分即留作此屯將來修立義學義倉之基從此地無
曠土民有居廬一井之丁兩居一井之內庶屯堡相辨而
捍禦有資保甲亦易編查矣

一畫井既成宜照井圖以註冊也江省幅員既長疆域之
間易於紊亂今雖仿照古法安設井田而無圖可考每
可稽猶恐一時清丈之功難為歷久不渝之政現擬造具
井田數目總冊並領荒墾戶名冊各一分於分派委員畫
井安屯之始即飭一面畫井一面繪圖俟井地量竣井圖

造成即行照據井圖登記總冊其註冊之法先編號字
每地一牌統繫一字每地一井作為一號放地時先行查
照地冊號字修條籤支嗣後分筒制字籤照籤寫票憑
冊荒並擬定章程放地時每方一號須向井田總冊內註
明某字第幾井某區第幾方係某人承領隨向領荒
名冊中註明某人年若干歲係某旗某佐或某省某府
某縣人於某年月日備價領荒若干生落某字第幾
井某區第幾方如此分註詳明互相徵印似界限不清之弊無

自而生矣

一撥分荒段宜憑掣籤以領田也。歷屆開墾閒荒採擇之
弊為甚。往往膏腴之地爭領不遑。硠薄之田棄之弗顧。且
奸民樂有夾荒以為將來侵吞地步。此等積弊相習成風。現
擬參用掣籤之法。用籤三分分作三筒。一筒分井二筒分
區。三筒分方。每地一牌編號一字。其地若干井即籤條若
干支。籤上分註某字號第一井以至第幾十井字樣。作為
第一筒。再用籤八支。籤上分註東西南北並東南西南東北西
北字樣。作為第二筒。再用籤四支。籤上分註第一方第

二方第三方第四方字樣作為第三筒至制手籤之時地以三十二方為一井人即以三十二名為一班每一班先由第一筒制手籤以分井再由第二筒制手籤以分區再由第三筒制手籤以分方或領一方或領數方均由制手籤撥給其餘領地多寡以此類推嗣後照籤填票憑票領田而自行採佔之風可以稍戢矣

一無論旗民領荒均須一律呈繳荒價也查江省歷辦開荒其荒價一項或曰地價或曰押荒或曰押租名雖各

殊寔則一項湖查咸豐十一年前將軍特普欽奏請開辦
蒙古爾山等處間荒每晌計收押租中錢二吊一百文以二
吊作為正項以一百作為辦理開墾經費嗣因費用不敷
於光緒二十一年請併由押租動支以補不足均經報部在
案今東三省一律開辦荒務而黑龍江地處極北且本省人
戶甚少若於荒價稍議加增揆之小民好利之心勢必趨近
避遠轉多裹足考漢時嘗徙富民寔塞下洵為籌邊
足食上策此次江省開辦間荒似宜少留有餘以富民

所有押租一項擬照舊章仍收中錢二吊一百文惟該省高
章其領荒交價皆有扣除毛荒之說如旗戶領地一方
扣除恆產十五晌只照三十晌交納荒價民戶領地一方扣
除毛荒三成只照三十一晌半交納荒價辦法既患紛歧
款項亦易蒙混今擬改歸一律無論旗丁民戶每領荒
田一方隨領房基五晌共合荒地五十晌准其扣除溝窪
濠道三成統照三十五晌呈繳荒價至於井地既多其
中薄礮沙窪在所不免並准量予折扣以示格外登

則民生有濟饒項亦可漸充矣、

一預定升科年限均須依限交納大租也查該省歷辦開墾其交納大租一項均作為每晌交納中錢六百六十文以六百作為正項以六十文作為辦公經費均經奏明有案惟升科年限迄無定例徧查成案乃有自第四年第六第十年起之分章程不一甘苦未均似不足以昭公允今通肯各荒擬自領地之日起仍照該省五年成熟之章予限五年至第六年一律升科仍照歷年成案每晌交納大

租中錢六百六十文以六百作為正項以六十文作為地方官辦公經費升科之年仍由本省將軍遴委委員再將新墾地畝逐段清丈一次以清界限仍將共地若干每年應收租錢若干造具清冊報部以昭核定則成熟有期征租亦有定額矣

一公田餘地宜設法經營也每井中區四方除分給墾戶房基一百六十晌之外尚餘荒地二十晌留作義學義倉公田惟此項公田若亦併歸墾戶分種誠恐漫無統屬易啟

爭端義舉未成轉滋流弊今擬於每井屯中由該屯
墾戶公舉一人以為屯長即將此項義學義倉公
田三十晌付伊經營並定章此項公田認領之先免其
交價成熟之後不必納租惟參照吉林雙城堡成案
每年每晌交納新穀一倉石其納穀之日亦不必官為
徵收只由該屯墾戶公同過數定地存儲俾得便於營
運至二三年後將此穀陸續即可修葺再三五年後此
項集穀日多銀錢日厚即可充作義學義倉經費

之需此時再由該屯墾戶將義倉儲米義學延師等
事妥議章程報明立案如業得久經理不數年後自當收
效從此由庶而富由富而教荒年有備而禮義可興矣
一井外散田宜變通零放也江省地方平坦井田之法易
行惟或隔山河或遇林木或有奇零碎畝皆有不能
成井之區且貧民小戶家計單寒多有不能自領一區
自領一方者若不設法變通誠恐地勢民情各有缺陷
今擬通權辦理如遇不能成井者畫為幾區不能成

區者畫為幾方以至幾十胸襟幾畝不等此項土田即分與貧民力薄者承領其此等地之票號另立一冊方向與某字第幾井相近即可附入某字第幾井之列此票即書為某字第幾井某方散田若干並將此項墾戶在自領地段內相地安置庶乎地無餘力農事日興而邊防亦可以日固矣

一舊有照費地稅宜認真辦理以昭覈寔也查光緒十七年該省報部冊開原有照費地稅兩項今擬照方依價

定為每方四十五晌連房基五晌共五十晌扣除溝窪濠道三成寔作為三十五晌予照一張收取費中錢三吊五百文領地者多寡不同照費即視此為增減擬照該省舊章俟第六年清丈升科更換新照時再行呈交照費俾免弊端而昭覈寔其地稅一項亦宜參酌舊章另籌辦法除旗屯之地照章不准轉典轉賣外其各屯民地遇有買賣應由買主隨時報明更名換照如交易之後隱匿不報或官為查出或別經發覺定

將該新業主照漏稅例懲辦從此荒田愈闢賦稅愈增
地界即清墾戶亦易稽查矣

一新設旗民各屯宜安設保甲而靖閭閻也查該省前經辦
理巴彥蘇蘇等處招墾多係任民採佔未成村落以致
民為賊擾不能互相殺援此次招放閒荒既經仿古安
置井田村落已可相聯守望自當相助今擬舉行保甲
之法每井一屯三十二戶編為三牌每牌十一戶或十戶公
舉牌長一名三牌公舉甲長一名專管稽查墾戶勤惰

巡夜緝捕等事並令該屯戶中每戶出丁一名亦歸該
甲長訓練約束無事散而為農有事聚而為練再
於每地一牌各屯之中公舉保正一名所有此牌之練
丁甲長均歸管轄以便遇有警備呼應靈通仍於每
年由該保正造具各屯練丁牌長甲長名冊一次送官存
查以昭覈寔如該保正等寔心任事訓練有方果能
緝獲賊匪保衛鄉鄰應由該管地方官酌加賞賚
該管屯中有不安本分不服約束之人准由該保正隨

時送官稟請究辦倘該保正有意瞻徇或失於覺查一經發覺定將該保正並該屯甲長一併查傳治罪俾有勸懲而知奮勉從此田功漸廣防務愈嚴民俗可成外侮亦堪共禦矣

一城署基地宜豫為酌留也該省開墾間荒人煙日密政務亦即日紛所有操防緝捕命盜戶婚在在需員治理若因陋就簡仍就理於呼蘭綏化兩廳深恐地勢遼濶民戶繁多其勢萬難兼顧將來尚須添設地方

官員以重換字催科之責擬由該省將軍副都統
於臨時體查情形再行奏明辦理至修築城池建
立衙署開闢官道亦須豫留基地以為未雨綢繆並請
俟將來放地時併由該省將軍副都統相度地勢豫
為酌留庶免臨時拮据或致侵奪民產從此苑既闢
田野既治而吏治亦可復興矣

戶部

為欽奉事山東司案呈本部議覆

欽差查辦事件大臣廷

等奏案據通首苑音

場勘竣畫井分田設屯定價一摺光緒二十二年六月二十

四日具奏本日奉

旨依議欽此相應鈔錄原奏恭錄

諭旨飛咨黑龍江將軍遵照可也須至咨者

右

咨

黑龍江將軍

戶部謹

奏為遵



旨議奏事據

欽差查辦事件大臣延茂等奏黑龍江通肯克音兩處荒場勘竣謹將

畫井分田設屯定價一摺光緒二十二年五月三十日奉

硃批戶部議奏單併發欽此欽遵由軍機處鈔交到部並原奏內稱竊

等承准軍機大臣字寄光緒二十二年十二月初一日奉

上諭延茂等奏遵查黑龍江墾務擬辦大概情形一摺覽奏均悉所

籌咨商各城副都統傳詢所屬備文荒價領地認租並先將通肯一版

畫設旗屯克音湯旺河觀音山三處無論旗丁民戶均准一律備文荒價

領地納租各節均尚妥即着延茂會同恩澤增祺認真妥辦刻清經

畧毋滋流弊將此各諭令知之欽此遵

旨寄信前來 等於上年冬即遵委委員分起馳往通肯克音湯旺河觀音

山三處荒場逐段復勘並咨各城副都統俾詢所屬各旗戶有領備

交荒領地認租者先行造冊報明以憑覈辦茲據勘丈通肯克音

兩處委員將通肯克音兩處次第勘竣通肯共有毛荒九十九萬晌

克音共有毛荒一十二萬九千餘晌分開晌數繪圖貼說稟覆並按各城

副都統咨覆所屬領荒旗戶除呼倫貝爾布特哈兩城寔係專以牧獵為

生不諳農事無人承領外其餘齊哈爾黑龍江墨爾根呼蘭四城均將

所屬旗戶願領情形陸續咨覆查齊齊哈爾呼蘭二城現據造報領
荒之戶共五千二百六十七名覈其冊報人數應領荒地共三十五萬九千一
百五十晌黑龍江墨爾根二城因冊未造齊尚無確數此外尚有荒價
一時未能補齊將來仍願續領之旗戶亦復不少若僅將通首一處到
設旗屯竊恐不敷分放等公同商酌將克音一段暫保留作旗屯擬自開
放之日起予限一年限滿無人認領再行招放民戶以示

朝廷軫念旗丁至意至湯旺河靉音山二處寬長數百里履勘不易應請
再寬時日俟該二處勘丈完竣後仍照此次奏定章程一律辦理謹
將酌議開荒章程十一條繕具清單恭呈

御覽飭部核議施行等語 等查該大臣等所擬墾荒章程十一條大致
 以縱橫三百六十弓為一方共毛荒四十五晌四方為一區共毛荒一百八
 十晌九區為一井共毛荒一千六百二十晌外八區共三十二方荒地一千
 四百四十晌分給墾戶願種中一區共四方荒地二百八十晌分給墾戶安屯
 比願外八區之荒地一方者給中一區房基五晌願荒不止一方者房基
 照此遞加計中一區房基一百六十晌即配足外八區荒地三十二方尚餘
 二十晌以設義學義倉其畫井畝自南而北南北共有若干井
 統編為某字若干號一面畫井一面繪圖一面編號據圖登冊按號
 割斡照數寫票憑票頒荒而願荒者之姓名旗籍畝數開列其某

區某方荒地並所交荒價即全註冊中若地勢不能成井者則但畫
為幾區不能成區者則但劃為幾方以至幾方幾畝此項土田分與
貧民力薄者承領另立一冊隨其所近之井而附之而舉行保甲及
酌留城署地基為將來團練撫字之資者亦於是乎在此蓋遠
師古者井田之意而近仿後世魚鱗冊之法也又每領荒地一方四十
五胸房基五胸共合五十胸扣除溝窪濠道三成統照三十五胸呈
繳荒價每胸收荒價中錢二吊一百文以二吊作為正項以一百作為
辦理開墾經費自領地之日起限六年升科每胸收大租中錢六百六十

文以六百作為正項以六十文作為地方官辦公經費其照費則以五十胸內扣除三成實作三十五胸予照一紙收照費中錢三吊五百文俟六年清丈并科更換新照時呈交照費其地稅則除旗屯照章不準典賣外比民地買賣隨時報明更名換照如有隱匿照漏稅例應辦其義學義倉公田則既免荒價亦免大租准照吉林雙城堡章程每胸每年交納新穀一倉石存儲變價積為義學義倉經費此則或援黑龍江吉林兩省成案辦理或參仿黑龍江成案而變通之以上各節均屬妥協擬請准如原奏辦理所有通省一段荒地九十九萬胸應令先行分設旗屯俟通省荒地全數放竣再

將克音荒地二十二萬九千餘晌放給旗戶予限一年如限滿之日
旗戶未能全領即招民戶補之湯旺河觀音山兩處亦即迅速勘丈完
竣無論旗民律招墾均毋久延其文竣各處荒地畫井安屯圖冊及
旗民人戶承領各處荒地並所交荒價數目總冊亦飭局員照造
一分隨時送部備核不得遺漏抑等更有請者有治法尤貴
治人方今時局艱難黑龍江地處邊陲尤宜力圖富強以固吾圉
若通省凡屬河觀音山等處荒地及早開墾成熟租賦增多則由
富而強即此然東北一重鎮也撥請

飭下黑龍江將軍等嚴飭各委員務將放荒收款各事認真辦理核實造

振勿致有名無寔以副

朝廷於念邊疆之至意所有

著一隊緣由理合恭摺具陳伏乞

皇上聖鑒訓示謹

奏

再據八旗協領等稟稱通肯克音兩段荒地奏准
劃設旗屯仰承

朝廷培養旗丁有加無已至意現經遵照定章撥安

一百四十井荒價均已交齊屆限起科自必不至拖欠竊恐丁戶賢愚不齊設或私行典賣得價棄田殊非長久之計查定例旗地旗房概不准民人典買如有設法借名私行典買者業主售主俱照違制律治罪地畝房間價銀一併撤追入官載在例章自應永遠遵守特恐旗民不識例禁誤觸法網迭經出示曉諭俾衆週知庶私相授受之弊可以杜絕矣惟旗丁

人等差務紛繁領地自墾人力或有未達業已從中酌定招民代墾章程將來屆限起科除旗丁自納官租外如佃戶現交押契者每晌完課糧六斗其未交押契者每晌完課糧一石均由官中刷發印契註清食糧數目並註明永不增租奪佃互為恆產字樣設有旗人自相買賣者亦着報官過割飭令代墾民戶即給新業主照數交糧總期經久不渝同享地利並

杜私典盜賣匿稅逐佃諸弊計自招辦以至今日旗民
交信咸各相安合詞稟請轉奏前來查核該旗領
等所請各節係為慎重下戶久遠生計起見旗藉
民力庶無曠土民種旗地藉可資生江省地處邊陲
允宜衆志成城以固吾圉今通音克音兩處既能旗
民協力及早開墾將來由富而強即可肇端於此不
徒餉糈充裕足無蒂欠之虞已也除將所設旗屯戶
冊地畝晌數專摺奏報所有酌定旗產招民代墾各章

程理合據情附片陳明伏乞

聖鑒訓示遵行謹

奏於閏三月初三日奉

硃批該部知道欽此



奏為劃勘巴拜與依克明安公界址等撥官兵津貼仍納
額租恭摺仰祈

聖鑒事竊維黑龍江地處極邊最為寒苦近年開辦荒曠

事務紛繁旗丁支應差佔較前倍蓰若不設法調劑
勢必益形疲憊 督同僚屬再四熟商查有前護將
軍增

奏請開墾摺內齊齊哈爾省城以東有巴拜荒地一段縱約百
餘里橫約二百餘里南接柞樹岡北鄰依克明安公東臨
通肯河西與省城旗屯毘連是段荒地曾於咸豐元年
經前將軍英 劃設村屯調劑旗丁由省屬官莊閑丁
內撥移一百一十五名又於八旗養育兵內酌撥八十五名

前往開墾按年每名交納額糧二十二倉石以裕生計
奏經部議覆准在案然養育兵向額充差為本逐漸
回城未能多墾惟所撥官莊閑丁墾種數十年已積
有六屯之大生齒亦漸繁盛前次

欽差查辦事件大臣延來江會辦荒務因巴拜地方與蒙
接壤向未撥定界址事多膠轕未能丈勘入奏查依克
明安公原係準噶爾屬下額魯特部落因不願與霍
依特人等同處於乾隆二十年遵

旨由新疆送至通肯胡爾兩河曠地安插迄今百有餘年
計戶亦只三十計丁亦未滿千游牧兩河尚有餘地特
派佐領吉爾嘎布等會同蒙員前往履勘諭令酌留
該蒙生計詎料旗墾巴拜六屯已被蒙人圍入伊之界
內雖經委員反復辨論而蒙員居心狡展置若罔聞
致未劃清疆界該蒙公旋又親身晉省面求寬給牧廠
念係屢代藩臣無妨優卹復飭委員自該公府南三十里
之長岡子起斜向東南展至通肯河西岸八道溝北九道

溝之南犄角地方止先後統計撥予該公人等荒地四十餘萬晌作為該公屬界毋庸升科納租但不准招民私墾致滋事端其所以惠養者亦云厚矣迺該蒙公貪多務得竟敢捏稱舊址私自挖堆將巴拜所設旗屯仍復圍於其內並具文前來似此無厭之求自不能曲從其請惟查巴拜一帶荒地除旗屯已墾熟田外尚有四十萬晌之普未便久置曠閑江省地極寒苦兵丁疲憊早擬設法調劑祇因餉源支絀未敢據情陳請今既有荒

段若能撥給通省官兵以及各城公所津貼則人旗藉
此養不為仰事俯蓄所累自能一意從公上脩干
城之用至於租賦正供值此時局原不能一概寬免但
請免交押租一項稍示体卹將來屆限升科仍照通
章程以領地之日起限至第六年起科每寔地一晌交納
大小租錢六百六十文庶餉源漸可充裕差佔官兵均可
藉資糊口且地闢田野治該蒙公蠶食伎倆亦無所施似一
舉而數善備者所有劃定荒界籌撥通省官兵津貼仍

納額租緣由是否有當理合繪具圖說恭呈

御覽伏乞

皇上聖鑒訓示謹

奏於閏三月十七日奉到

硃批着照所請欽此



奉委辦理通首等處整務事宜通首在真正白雲正藍旗領餉

案

將軍麾下散果者竊照此次赴坡督起勘查除屯已兩段天界已飭詳細丈量外

一帶早經屯丁租佔民戶并近年奉吉邊來雜民職細加訪查為數頗眾加以附近大戶

一聞各戶開佔彼亦即往私種本年既值出放官荒而各段已佔之民有赴局報明情願

備價請領者有仍私往擠佔并不報明者種種情形難以攷舉感當已派令兩起勘界

委員先將官屯租費之民次將隣省雜戶再將附近私種之各項多寡隨地一併查明所

開房地亦令詳細查報毋稍含混除奉吉雜戶並上年冬間以前租買官荒

地蓋房自難一律撤退即須酌量安置仍令赴局報明備價再行

自本年進界特強投賴硬行私人者無分旗民即令驅逐如有

以戒家破果屬情願開墾亦須先行報明一俟交價再當發也

第七巴兩段地地連潤棉豆寬長現值未收以前若非派兵常川巡

開佔之民仍恐遠難停禁愈入愈多益較棘手曠已經移令恆升堡七官即

十名刻期分赴該段督駐稽察藉以彈壓一俟由省請撥兵隊再將會兵撤回應懇

憲台俯念段大難防准予由省撥派馬隊二十名隊官一員即任彈壓俾免滋事是否

有當伏乞

批示祇遵理合具稟恭請

鈞安惟祈

奎鑒 職瑞 謹稟

欽命暫署黑龍江將軍署齊齊哈爾副都統程

九飭事戶司案呈准通省副都統咨開戶司案呈撥軍

恒升堡屯官德盛呈稱竊維改屬恒升堡官屯由自成

豐二年撥設以來計今五十餘載時由舊屬官屯僅撥一百

十五名用作壯丁藉就安置每丁緩以向軍給布官牛一疋踴堪

柞樹岡界內始安屯承種公田任丁開佃隨以豐歉年分量

予上糧豐收之歲每丁滿石額糧二十二倉石外隨耗糧三

分官牛每年照例報例數有定章官為發價買補以

足原額循環於茲歷辦在案茲即檢閱光緒三五年卷

宗奏議內云再恒升堡六屯納糧壯丁一百一十五名現在柞樹

岡界內若仍歸省城官管轄鞭長莫及且與通旨轄境

隔絕擬在通旨設屯一員隨設頭催四名將恒升堡原

設於戶部歸該處官管理以昭整齊等語奉覆允在
案職荷蒙憲恩飭署斯任有宜迥免從公以副委命而
盡遇職本庸愚報稱毫無為是躬親抵堡固復履
勘雖則柞界膏腴之地一律必放惟有恒升堡一帶尚有零
畝星餘荒若以添丁賜地堪敷佔用合無仰懇憲恩逾格鴻
施俯念官屯生齒月繁烟戶尤眾以添丁將恐民為核

作也無驕居之地民富丁窮尤

五名先後計共四百之譜

增巨而且地無空閑上元

口有四百五十年居幼男丁千四百

有閑丁數百各堪敷侶種如學家恩德乃左月族殲或

以每丁公田生計津貼各地若干官中仍於此年農族以及收



養民村也善地學田廟地官差雜用於公有裨於丁兵損
既係因公起見是否至原未敢擅便謹具肅稟恭候憲裁
俯賜恩准飭戶核批示遵施行等情據此查該屯官地
清淨增熟原以生齒日繁係屬因時施設尚屬有裨
政法自宜詳核且准以維感界但子梁間辰而石與石治
曾在詳明經久無碍無礙方合慎始圖終之道臨履隨

丁增牛仍額給內有定章勿庸置議外惟請撥地一

節內未定屯地土界面原准任丁踞佔漫無限制迄經招致

柞邑等荒界址始別今該屯官既稱該屯一帶尚有墾

星余荒堪敷佔用核與光緒二十六年該屯於留柞樹岡

東坡土地業前批准並應留給屯丁生計之文互相吻合

風氣日開土地日闢設以不及屆該屯分割誠恐此機一失將

仍不免別出垂涎越俎難期固守合先咨請督軍函飭可
否准照所請辦理以示體恤俟奉覆即將該屯計丁撥地一
且如何措置情形隨時酌度另籌再行咨核核辦於
據此相應咨行屬以合咨請督軍函飭煩查照此遵賜
要施行等因前來查恒升堡六屯原係奏以田溝撥去
屯丁赴彼承種年例納糧迨經光緒三十二年閏議放柞樹岡荒

光緒三十二年閏議放柞樹岡荒

地迭據該管屯官稟請酌留生計

地之協領穆精額等呈

咨據該署屯官稟請添

恤丁戶起見自應照准所請辦理

行局總理瑞協領麟特遞派員勘會之圖核計該六屯地

縱橫里數甚為寬廣除各屯戶內佔地畝暨分撥頭添丁



通旨欽此

莊休

樹岡光

額種地納糧之外隙地尚多自應由該行局到以界址
有否荒概行出放以實邊圉而增餉措至留予該處生
計納糧之地尤生是賴

國課攸關自應多為定章嚴杜私典盜賣即屯屯五種
買賣亦着報明該管官稅契過割倘有旗營站民各
戶巧為謀買者一經查出或被告舉即予從重懲治毋得

錢地梅運日公以事信令合部監察區首時却既承命
 身渡管正官選且並身通首望既於局會同議止收
 身局動接繪圖照既指尚備案身於授以陸分制等
 於外於在於身局此於仰通首望既於局會同議止收

光緒通首望既於局會同議止收

光緒通首望既於局會同議止收

光緒通首望既於局會同議止收



初三日

之呼玉爾河南荒地事屬可行應准照辦惟札
賚特等旗蒙荒與該公有間能否援照奏定

章程一律分劈押現各租應候據情奏咨奉准
後再行飭遵至呼玉爾河北之荒尚有外旗蒙

丁暨附近居民私墾甚多與其任人私墾何如及
時開放以期廣收租課俾該署公同沾利益應即

將墾成熟田一律勘丈升科其未墾者均留作該蒙
生計候飭墾務總局查明河南荒地暨河北私
墾熟地各若干酌即行分別丈放其河南如有該
旗蒙丁墾成熟地准其免交糧租亦無庸升科

以示體恤如於所墾之外

章程辦理以歸劃一

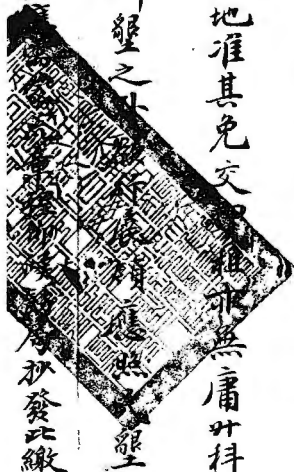

等諭奉此合請札飭通省疆務
公請放之荒遵照

憲諭事理先行派員查明自長岡子起斜向東南

至八道溝迤北呼玉爾河起至若干或墾熟

地若干蒙丁墾熟之若干及

呼玉爾河北民墾熟地若干則說詳細具

報一面查照定章妥為出放至於押現各租應與該

蒙如何分撥一俟該行局查報到日再行核奪其
該署公所請蒙荒章程自應遵諭抄粘札茲然
該署公不得援此為例仍應靜候通旨經務行局
查勘呈覆後再為奏咨辦理正具稿聞復奉

憲諭莽屬公荒地既有圖案可稽又據該署公稟
請開放應即札飭通旨行局按照原圖先行與該

署公會勘再行按次丈放唯不准圖繼之外展佔分
毫亦不得於界內之地泥守四十萬畝之說致生窒碍
仰經務局知照等諭奉此併誌飭遵等因據
此除分札外合行札飭為此札仰該行局遵此

特札

查札仰通肯墾務行局遵此

奉派勘放巴拜荒務委員

五品頂戴年滿卷官石魁
六品頂戴在署武備
五品頂戴在署武備
五品頂戴記名武備
五品頂戴記名武備

等為遵札繪圖造冊呈覆事竊於五月二十八

日接奉

總理札開照得本總辦現當親臨段所凡應辦各界事宜督飭各起通盤勘查分界界限以覽
輿輻惟柞樹崗迤北向係恒升堡六屯管界祇以早年各段未經轉墾屯丁隨致任意踴墾
茫大野丁民混雜現在既經

奏定新章自應一律認真勘辦以昭核實除六屯屬界先行會同該管屯官秉公勘酌畫撥以
便屯衆世守另行稟請立案外茲已繪具草圖二分應如何畫撥查勘之處合就札發札到

該起即便遵照圖內所指各節務當實力稽察詳細勘辦究竟南北寬長各若干呈即
宜確實丈量據實具報既不得耽延時日更不准草率敷衍倘敢以多報少空言壘
本總辦心有底確難容含混

功令俱在勸德所隨一經查出嚴懲不貸第聞巴拜內外各處私行潛入之戶極多該委員
等此次於路就便一併查明如非難戶不准居住果係難民必當查明現有房地若干仍
傳令報明估價投局祇領一俟據呈再當酌撥設如大戶意圖取巧私往強佔者無論
開地蓋房一概不准亦一律查明房地若干即行驅逐倘敢藉詞狡賴抗違不遵者即

行飛報立即派兵拘拏從重究懲該委員等統於查勘事竣均皆馳赴巴拜四界本
總辦在彼守候以憑督藩呈柞樹崗北界東西與官屯界之處如有向北侵佔過界私墾者
即查明逐撵不許容留其已拜領內除領有通署印契一經查實迅令倍價外其餘並
無執照冒充有據或假稱難民者概不准行即時驅逐違者拘拏併加治罪除另行稟派
監察委員不時分赴各處詳細訪查並由本總辦輕騎時出換界密考親往抽查以期妥密
外等語奉此委員等即於六月初四日會同該屯官常霖等前赴柞樹崗接界之處詳
勘分撥當據該處屯民人等以舊界封堆從實指清界限當特恆升墜界址勘明眼同柞

樹崗界官廷珍以及屯丁民人等設立封堆標記永為世守各界不准佔越委員等即日

分起赴勘大界詳細捆丈隨指方向立堆標記並將所查新陳佔居耕種各戶分晰清

楚記載於冊正在伏日炎蒸之下當此蚊蠓騰起之時除恆升堡一段不計外惟勘已

拜官荒南線東西寬三十八里六絕中線東西寬一百十六里二絕北線東西寬二百零一

里六絕東段南北長一百六十二里八絕西段南北長二百四十五里二絕荒山遍野遙望無邊目觀

各處沿江河泡溝窪地甸泉源統盤在內共約大概毛荒百餘萬畝繪圖粘籤再審

隴公界前舊立封堆標木及已拜泉二處訛諸人均未指出因此未繪圖內一併聲明查此後荒

野非後界勘放竣事難悉可墾確實之數此次兩起委員等認真從實捐丈其中崇

林密澗句哈湯人跡罕到車馬難行正值伏暑人馬非有水飲實難週歷遍躡情諒在

鑒中何須委員等詳陳也謹特捐丈巴拜官荒大段及劃清恆升墾界限並隨繩查

明陳新佔戶按段分晰造冊繪圖點說粘籤附封呈送理合備文呈覆

總理通肯墾務行局鑒核施行頌呈皇者

右

呈 計附送清冊一本草圖紙

總理通肯墾務行局

奏派總辦通肯等處墾務事宜

通肯左翼正白旗
候補選員 蘇林

示遵事案據省城正黃旗旗丁金樑水師營西丹老庚等二十一名先後聯名呈懇以巴

拜地方早年撥給耕種牧養之地現值官為出放仍懇實撥老園光交龍價照章輸租各

等情呈請前來查該旗丁等呈訴經其先祖於咸豐元年間蒙官撥在省東三百餘里巴

拜段內耕種牧養迄今六十餘年前於光緒二十五年間招墾局開辦斯荒之特設旗丁

等已經呈懇仿照老園地畝酌量實留在案今該旗丁等復聞丈放該段又經來局哀哀

懇乞轉請實留以全生業詳核該旗丁等既經早年撥佔省局有案可查可否准予酌量

撥留之處職局未敢擅便謹將該旗丁金樑等原呈二紙理合鈔粘具文飛速呈報

憲台鑒核俯賜察奪此祈指示遵辦施行須至呈者

計鈔原呈二紙

右

呈

欽命署理黑龍江等處地方將軍 曾國化 偕署齊齊哈爾副都統程

具呈人省城正黃旗西丹 飛 金標等為懇 恩請留原耕老園地事竊因先祖於咸豐九年蒙官撥

省東三百餘畝巴拜地方耕種牧養迄今六十餘年祇緣世為兵丁以致力薄人微生齒日繁無處遷

移老幼親耕賴此為食前於二十五年間先祖懇請招墾總局仿照老園地的留聲明在案適

聞招放臨適是以匍匐來報懇 恩撥留原耕老地南至雙陽河套北至葛頭溝西至大崗東
至范家老地東西六里餘南北六里餘伏乞賞留以全微命懇請 賞給執照遵章輸租萬不
敢分外多求希圖妄想謹不揣冒昧陳情叩懇 大局幸下恩准撥留賞予生路則頂感大
德於生生世世矣

具懇呈

全保保保
連瑞瑞瑞
雙瑞瑞瑞
銅瑞瑞瑞
文治

保福
保善
保治
文耀

具呈人省城水師營西丹文彥等為懇 恩請留原耕老園地事竊因先祖於咸豐元年
蒙官撥有東三百餘里巴拜地方耕種牧養迄今六十餘年祇緣世為兵丁以致力薄人微生齒
日繁無處遷移老幼親耕賴此為食前於二十五年間先祖懇請招懇總局仿照老園地

酌留聲明在案適聞招放臨適是以匍匐來懇懇 恩撥留原耕老地南至雙陽河套北至葛
頭溝西至崔家地房東至老山頭崗東西九里餘南北六里餘伏乞賞留以全微命懇請
賞給執照遵章輸租萬不敢分外多求希國妾想謹不揣冒昧陳請叩懇 大局案下恩

准撥留賞予生路則項戴大德於生生世世矣

具懇呈

純水 文 龍 常 龍
善發 考 剛 順 壁

純水 文 文 文 福
善發 考 剛 順 壁

欽
定
軍
機
處
奏
為
奏
請
開
辦
奉
天
省
東
荒
段
將
私
自
採
估
各
戶
挨
次
安
插
嗣
經
省
覆
以
該
領
戶
私
自
採
估
即
行
派
員
安
插
此
風
一
開
則
狡
猾

札飭事 歷務局案呈本年六月二十三日准通
肯衙門咨開前經派出筆帖式航國等前
往通肯河北布特哈迤東荒段將私自採
估各戶挨次安插嗣經省覆以該領戶私
自採估即行派員安插此風一開則狡猾

者必將盡擇膏腴據為已有流弊將不
可言等語何以五月十三日未文又云所有該
段荒地但係寔在段內開墾者無論有
無佃契均准交價承領云云以此文而論則
小民之私佔似是仰承風旨而來而初五日
咨文又謂私佔者為狡猾前後參觀朝
令夕改寔令小民無所措其手足各等

因前來查通肯河北之荒從前無人採佔

乃有狡猾之徒以巴拜荒段領戶踴躍

起意先將此段荒地佔踞以為承領

轉賣漁利地步似此鬼域伎倆不問可

知若即派員安插不獨流弊潛滋抑

且墮其術中是以未便

全稱五

月十三日咨覆

但係寔

在段內開墾者

均准交價

承領一節係專指

一段而言以該處

界內有早經開墾之戶亦有未經開墾
之戶經該衙門又統行發給佃契現既
變章出放領戶紛至沓來異常擁擠不
得不將有契無契各戶以及曾在該段開
墾者通盤合算照章均勻撥放以息爭

端該衙門乃將此等情形強為牽引直
欲將通肯河北之荒與巴拜一段相提并
論殊失情理之平除咨覆外合亟札飭札
到該行局遵照特札

者札仰通肯墾務行局遵此

署理通肯等站站官事務雙陽站筆帖式德勝為派差呈繳辦公荒價銀兩
事竊查^職署站於本年六月初一日接奉

墾務行局照開照得六屯以西並巴拜一段現奉

將軍衙門札文均歸本局勘辦凡有可墾之處一併查明辦理等因
惟該兩段四至大畧從未詳細查勘此次自應次第復行清查不准
再有含混致多缺虧所有通署已放元亨利三界並通肯河西岸沿
江各戶均當認真查明到段者即令先行赴局備價然後聽官復行切
實丈撥從前所劃之井概作罷論未到者雖有省札概令作廢本

總辦祇念各旗民領地不易不得不量予寬施已經為之轉懇應著各該界克期嚴催亦即作速投局交價以便丈撥至右翼官兵並驛站津貼及各辦公荒地今既變章自應遵照省札分別嚴催各處均令遵照新章一体呈交荒價一俟將價由局收齊再行派員挨次丈撥但交價限期自六月初一日起至月底止一月為度如限滿不交即行奪佃第丈撥之法悉按新章除沿江河套均以里半撥留外其餘正井皆以六里寬長為度此外分毫不准加創公田阡陌概皆撤免段內果有實在難民方准佔居其所

造房地多寡仍當趕聚查報一面由界催令依限起局估價再
行派官丈撥如係各處大户私往開佔希圖取巧形似強梁者一
經查明立即驅逐倘敢不遵即行拿送重懲除已分傳各界鄉地
迅速轉傳並出示曉諭及札令各起委員一体照辦外相應照會
貴站官煩照所開各節希即照辦切毋延悞望速可也等因奉此
湘查職署站接管卷內前經署站官惠麟在巴拜元字隨站丈
撥各站辦公地七千三百响當已招得代墾戶五十名於茲三載
開地蓋房若干未能發給條照今既遵文變通新章自應一律

催備荒價並責令該站領催委官李廣生等趕緊依限妥
速嚴催各該墾戶等應備押租銀兩彙總徑行赴局呈繳外
謹將各墾戶花名地數分晰粘連文尾擬合先行備文呈覆
大局鑒核查照施行須至呈者

右

呈

總理通肯等處墾務行局

光

緒

二十

年

七

月

初

八

日

日

日

日

日

李春 一百三十五响

李三

孟廣雲 一百三十五响

孟廣

孫永山 此名未有响

王永

周福祿 此名未有响

龐振東

馬剛 此名未有响

王雲 四十五响

張海 此名未有响

薛焜 此名未有响

鄭學礼 此名未有响

孫振國 此名未有响



戴福

二百七十响

唐寶

此名未有五响

李爽

九十响

楊青安

此名未有响

王永慶

此名未有五响

曹洪美

此名未有响

李景芳

此名未有响

顧萬仁

此名未有响

孫殿甲

四十五响

呂貴

此名未有响

隋德田

此名未有响

劉文起

一百三十五响

呂萬有

一百三十五响

王永治

此名未有响

劉廷璧

二百二十五响

宋天增

此名未有响

邱德祥

此名未有五响

田永福

此名未有十响

隋永寬

三百六十响

王堯

此名未有

高萬春

此名未有响

趙國才

此名未有响

戰懷勝

此名未有响

于海

一百三十五响

于隆春

此名未有响

尙祥

一百三十五响

李有

四十五响

薛湧

此名未有五响

呂祥

此名未有响

羅明

一百一十二响五畝

毛福義

此名未有响

趙德純

此名未有五响

曹洪美 字 隨永寬 字 李與郊 呂為有 字 于海 字 李有 字 尚 字 輝 字 劉廷璧 字 非

以上三戶共毛荒 字 共交價銀 字

柞樹崗東坡

李晉才

共備毛荒 字

共交價銀

字

已交頭起查四矣

交涉局端譯差遺去員五品頂戴



上 茶

光緒三十一年七月十三日



將軍麾下敬稟者竊維江省地處極邊土著人民向來惟以牧養為生
 近者數十年來始有樹藝五穀兼以鶯粟至於棉花一種則截然
 無有寸尺之需皆仰給外人實為利源一大漏卮現在江省人煙
 日稠土地日闢此事似宜亟加振興以啟將來 卑職籍隸山東生
 長習見於種棉一事素所諳悉茲擬於近省微沙之區由公備價
 開成數十畝即由山東購求頂上花子先行試種一年如果有效

再行儘力推廣並招集機戶就地紡織若以商家布值考之得獲大利可操左券彼時既已成效昭然或酌量設立公司或創為土布局為民間倡首限令小民必家種若干百姓確見於身家有益自必樂從 卑職為塞漏卮衛民生起見是否有當理合具稟恭候憲鑒批示祇遵虔叩

福安伏乞

垂鑒 卑職廣業謹稟

光緒三十一年七月

十二

日

文案處擬

批稟悉該員所請試

裨益查即採擇試

再行西穀宜具領此繳

為韓廣業東武種棉花苗

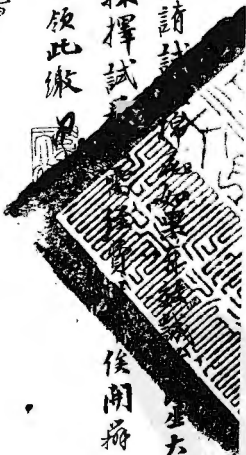

俟開辦之日

生大有

七月



總理宋小濂核

會辦多祿核

會辦徐爾霖核

日會辦鄭國華

會辦卞潤元核

核

欽
定
勅
諭

欽
定
勅
諭

札飭事 銀務局案呈 光緒三十一年六月二十三日

貴副都統咨開 巴拜一段荒地 無論如何變通總

以有契者先令其交價承領 同日又疊准咨開王

鴻猷 李華 挺王 兆鳳等所指各荒 或與蒙界毘連

有無窒碍 殊難懸揣 或與六七界址有無 輾輻尚未查

勘殊難指定或已有人認領別無餘荒各等因咨
報前來查已拜一段應按奏定新章一体收價
放但不得僅執該衙門所發佃契即據以撥地亦不
准報領各戶色攬大段以杜轉售漁利之弊前已咨
札在案又查來咨所稱屢次咨商有案可稽各節
編查二十八九三十等年案卷所有該衙門先後來

奉 准 行 爲 據 此 仰 該 局 照 章 分 收 押 租 正 款 銀 拾 玖 萬 八 千 兩 整 平 餘 銀 陸 千 四 百 兩 補 色 銀 貳 千 兩 均 已 彈 兌 妥 協 除 批 繳 解 批 外 惟 查

本年六月初九日准

行局呈以揀派解運委員忠志解省押租等

項銀貳拾萬零陸千四百兩當奉

憲批飭交繳局照章分收押租正款銀拾玖萬八千

兩整平餘銀陸千四百兩補色銀貳千兩均已彈

兌妥協除批繳解批外惟查

貴行局應征正襍各款并一五經費照章開支薪
公之餘以及三平餘一分補色應即隨同正款分別
搭解其發過薪金公應扣部費等款亦應按季
核清報解至短解之補色業由押租內劃抵希
於下屆照數補解期歸整齊相應移付為此合移
貴行局請煩查照可也須至移者

右

移

通肯墾務行局

奉天總辦通肯等處墾務行局事宜
通肯等處墾務行局事宜
前經通肯等處墾務行局辦理

蒙



將軍度下敬東者需與吉林候選府經歷王鴻敷府經歷銜王韻德今春在省報領已拜界內通

肯河西沿四道溝迤北地方西至寬長各計八十里當蒙

憲台飭令_我向查明該處如無他戶領佔在先即准收價酌撥等因_我等當因該段圖案尚

未接到既不知其地有戶無戶更不識全段地方寬長若何是以_我麟于五月間先行帶

同兩趙馳赴該段既將大界飭令認真勘查現已接據委員繪圖呈報綜核該段地方

寬長里數茲以純考勘大統計不下一萬餘方有奇惟該員王鴻敷等指領已拜之中

段並今春曾在賊局報領及舊有一切承領各戶若能均將荒價交齊皆可足資撥放不致有虧但該員等指領之處已據委員查明四道溝地方以內雖無大戶開佔而零星開墾尚有數名今既撥給該員即可分別畫出令其各自估價以示體恤但該員等指領之地若必照依原請之數其北段之戶將入木元擁擠不敷分撥我等連日商酌擬將王鴻徽指領之處南自四道溝地方向北折撥五里自東而西撥給六十里核計荒地足有八十餘井價銀亦在二十餘萬該員等既已應允無如應交荒價一時遽難協齊茲因家戶多南江湊集尚需時日擬先交現銀五萬兩餘請緩至九月初一日律呈交彼時尚有貽誤甘聽奪佃等情我等伏查此

次新章本屬先收荒價而後撥地該員等茲以家多鉅尚屬實在情形既難却之不理又碍尚有現銀或等擬將該員等指領之地先飭委員將四至大畧分別勘明預為畫留仍視現在所交之銀即先照數發執撥地下欠之餉隨交隨撥俟條齊再行將地免交既符定章而免象戶藉口至凡指領有界價未交齊之地均皆如此辦理以昭公允而免向隅除傳令該員王鴻猷王馥德知照外即具稟請憲台鑒核所辦一切情形是否有當伏候

批示祇遵再此件本應早為具稟祇因該員等現交荒價銀五萬兩昨日始行完明存收合併聲明理合具稟恭請

鈞安伏乞

專鑒
代瑞
中謹稟

奉派總辦通省等處墾務事宜
適有左翼正右兼正藍旗
前領選直隸州知州印補

稟

將軍麾下敬稟者竊照吉林民人李華樾今春在省報領荒地指有專界之明水

泉于一處其地在六屯迤北二十里之外東接通肯河西至新劃官荒北至巴拜南

北長十餘里東西寬三十餘里

職

前於

大界之時

該處現有屯民

互墾當因不知確細是以含混劃留

職

此次晉省曾已而為稟明暫雖劃在屯界

俟回假時仍須親往查看果屬人多戶衆再當酌量截出故由省返回繞經該處目

親在假烟戶之衆開墾之繁詢諸附近地方居民

餘

此地方係屯丁早經私為招

墾年納租糧或立有賣契抑有屯丁自墾者種種情形尚非一律職正在斟酌間該處

之民即有出為聲嘆法不欲再交私糧情願遵章備價等情伏查此段祖買居民

並官莊開墾屯丁現計共有七十餘名開成熟地零星湊集亦不下數百錄駒丁民

既眾房地亦多縱使仍歸該民恐非所能轄制况一聞變章皆欲備價職等公同

籌商詳細斟酌與其屯民私墾任便盜賣何若截歸官放免再轉轄第以此段

居民之眾不得不預為斟酌雖經李華樞指界報領究與在彼開墾之戶有無

相商其地如何分劈荒價是否自備查核原呈並未叙明該民不得於已領之後
 居為己有允係在彼開墾之戶如非會同報領即應按名撥出應令各自備價

以昭公允而免爭端乃因鬪繁甚大尚非職等格外苛求即經傳據李華樞以報
顧此段以先曾與在彼各戶商明既係會同報願荒價亦皆自備無非出名無兒
均待丈撥再分現已約同眾戶擬先呈交押租銀貳萬兩餘俟丈撥以後如有缺
號即行補交等情查該民所稱一切情形果係如此自是妥善但此間謠傳

過重買賣甚繁若非 ~~認真務查~~ 烟致 俾各 該民李華樞

~~印~~ 將會願在彼開墾眾戶一律約集在役聽候 ~~俟~~ 督起赴役勘撥
之時再當按名 ~~點~~ 驗以昭核實外惟該民等所交荒價貳萬兩已經如數先收

存商備解謹將藏放地方先行繪圖呈

覽所有擬辦一切情形是否有當伏乞

敬

賜^賜批示以便遵辦理合具稟恭請

鈞安伏乞

垂鑒職端

謹稟

繪圖一分附

光緒

緒

易學... 卷之六

日



奏派通肯墾務行局

出示曉諭條款遵照事案查本行局招放巴拜



赴段丈撥措恐不法之徒在外捏造黑白煽惑鄉愚而領戶等未知底細故特將撥放章程諭飭均各知照從寬再行實限十日定於本月內為止惟該領戶等於限內趕緊來局交價毋得遲延自悞今將條款章程開列於後

一領戶前在通肯衙門領有印契在手如限內來局交價聽候本局照交價日期之先後挨次編號發給執照赴段撥地如限滿不到定將印契作廢不收該領戶等毋得觀望遲延致干自悞

一難戶早在段內蓋房掘井開有熟地並無契據在手現在本局業經查明實非本年私人之戶准於限內來局交價酌量安插如本年春季入段私佔者將來派員查明另行核辦

一在本局投遞領呈之戶前經批准存案亟應趕緊來局交價亦照收價日期之先後換次編號發照撥地如果遲悞延緩一經出示停止後悔莫及

一所有印契在手並投遞領呈等各戶自指某字某段界址一概不准按照本局收價日期以元字起換次文撥遵照定例六里見方井田秉公文故

一井田內如有溝澗壕泡實係不可開墾准領戶自行稟明另撥膏腴之井換次輪推

倘一井之中能有可墾之荒若干者即撥給零星小戶將不可墾之溝窪水泡留作荒
日後水撤再當另放

一本局遇事一秉大公誠恐小民攤着瘠硠之地倘其中若有溝泡定必留作官荒另
行撥給膏腴之地然則領戶化有荒價而銀項亦非容易決不使爾等錢地落空
以示體恤

一撥放柞樹崗之荒各該領戶等趕紫來局呈交荒價亦照此章辦理仰即知照
一通肯河北之荒現在出示招放各該領戶等迅速投遞領呈一面備價速交亦照

此章文撥

一所有各段沿江毛荒未在此章以內聽候另行示遵

一通克祚等浮多夾荒未應另行酌定安章聽候查核辦理

以上條令並出示曉諭為此示仰各該領戶等一體知照均各凜遵毋

違特示

右諭通知

光

緒

十七日



告示

十七日

欽命辦理荒蕪等通籌處地稅訓部勅三級紀錄

為

札覆遵辦事據前總辦招墾行局事宜佐領托勇武稟

准墾務行局移查巴拜一段所放各處沿江河套若干所收押租多

寡是否報省有案其餘得多窪夾各荒是否招放有無收

納押租之處查明見覆等因前來案查巴拜一段雖本署將元

亨利三界井荒招放齊楚然仍守原議一石租規章程並未征收

押租惟元亨利三界以至右翼四旗換河各牌井頭河套於去歲

十月間出放河套地共六千零二十晌零七畝按照陳章發給領

戶條付並收押租正款庫平補色三項共銀三千一百零三兩五錢五

分零四毫三絲六忽已經報省並無浮多亦未放過夾窪各荒

曾於本年四月初十日圖冊附札該局在案茲准前因一併詳

細查明稟請札覆該局遵辦等情據此查此項河套之數業

經本副都統委員丈放在先已收荒價飭戶認界訖仰該局
此次不便重行更丈原界以順輿情而免爭端是為至要合亟
札飭札到該墾務行局即便遵照辦理勿違特札

右札仰通肯墾務行局准此

光

光緒二十七年七月廿日

奉 上 諭 旨
 總 督 臣 張 之 洞 奏
 請 將 廣 西 省 城 府 縣
 各 屬 官 吏 員 缺 分
 別 開 列 以 便 補 用
 一 等 缺 缺 額 三 十 一
 二 等 缺 缺 額 一 百 零
 三 等 缺 缺 額 一 百 零
 四 等 缺 缺 額 一 百 零
 五 等 缺 缺 額 一 百 零
 六 等 缺 缺 額 一 百 零
 七 等 缺 缺 額 一 百 零
 八 等 缺 缺 額 一 百 零
 九 等 缺 缺 額 一 百 零
 十 等 缺 缺 額 一 百 零

移付事適據省城廂

緡二十三年十一月二十日自

井毛荒一井領有印契

一千五百六十八兩又每兩

旗 反 伍 旗 丁 補 給 移 補 旗 丁 光
 旗 荒 補 承 領 通 借 旗 銀 字 號 六
 旗 荒 補 承 領 通 借 旗 銀 字 號 六
 旗 荒 補 承 領 通 借 旗 銀 字 號 六
 旗 荒 補 承 領 通 借 旗 銀 字 號 六
 旗 荒 補 承 領 通 借 旗 銀 字 號 六
 旗 荒 補 承 領 通 借 旗 銀 字 號 六
 旗 荒 補 承 領 通 借 旗 銀 字 號 六
 旗 荒 補 承 領 通 借 旗 銀 字 號 六
 旗 荒 補 承 領 通 借 旗 銀 字 號 六
 旗 荒 補 承 領 通 借 旗 銀 字 號 六

二錢零二厘計銀三百一十六兩七錢三分六厘統共應交江

市平銀一千八百八十四兩七錢三分六厘因往通省銀工務行

局役交長途攜帶匪易是以就近懇乞

總理大人俯准旗丁在省呈交知會行局發給執照實為德便再旗丁實係省城廂白旗之人前領印契誤寫止白旗懇

請更正合併聲明等情呈遞到啟局眾查呈懇情形屬

實因准所請飭其呈交江布車銀一千八百八十四兩七錢三分厘

暫存啟局仍移候

貴行局報解銀兩時移提彙總呈解以期簡易遂諭該旗丁將所領印契執照令其自行持往投遞聲請查銷

換發三联執照外相應移付為此合移
貴行局請煩查照可也須至移者

右 移

通省墾務行局

具懇呈人省城錄白旗五佐旗丁楊文瑞竊^{旗丁}於光緒二十三年十一月二十日自備荒價承領通省段乾字第
六井毛荒一井領有印契執照今遵新章應補交荒價銀壹千伍百陸拾捌兩又每兩應隨交平餘補色耗羨
經費銀貳錢零貳釐計銀叁百壹拾陸兩柒錢叁分陸釐統共應交江市平銀壹千捌百捌拾肆兩柒錢叁分陸釐
因往通省墾務行局投交長途攜帶匪易是以就近懇乞

俯准^{旗丁}在省呈交知會行局發給執照實為德便再^{旗丁}實據省城錄白旗之人前領印契誤寫正白旗懇請

更正合併聲明

奏

總理 藍翎 理刑 王 謝 慶
總理 副 鞠 統 衙 花 翎 協 領 部
會 監 翎 吾 官 銜 留 奉 補 用 知 縣 徐

為

移付事案奉

憲札以通肯副都統衙門咨據署恒升堡屯官德勝稟
請添丁並懇撥地各節自應照准所請辦理惟六屯荒
地甚為寬廣除各屯戶向佔地畝暨分撥所添丁額
種地納糧之外隙地概行出放等因奉此查恒升堡六屯

與作樹岡巴拜接界處所如何劃定已經

貴總理稟准在案茲承前因應請即照前案的核

辦理相應抄粘原札移付為此合移

貴行局請煩查照可也須至移者

石

移

計抄原札一件

通肯墾務行局

光緒



十
三
日

欽命暫署黑龍江將軍署齊齊

齊齊

札飭事戶司案呈准通肯副都統咨開左司案呈據

署恒升堡屯官德盛呈稱竊維職屬恒升堡官莊由

自咸豐二年撥設以來計今五十餘載時由有屬

官屯僅撥一百一十五名用作壯丁籍就安置每丁撥

以向章給與官牛一條廝勘柞樹岡界內始安屯
承種公田任丁開佔隨以豐歉年分量予上糧豐

收之歲每丁滿交額糧二十二倉石外隨耗糧三分
官牛每年照例報倒數有定章官為發價買補以足原額
循環于茲歷辦在案茲即檢閱光緒二十五年卷宗
奏議內云再恒升堡六屯納糧壯丁一百一十五名現在
柞樹岡界內若仍歸省城官管轄鞭長莫及且與
通肯轄境隔絕擬在通肯設屯官一員隨設領確四名
將恒升堡原設壯丁人戶劃歸該屯官管理以昭整

齊等諭奉覆允准在案職荷蒙 憲恩飭署斯

任自宜勉勉從公以副委命而盡愚誠戇本庸愚

報稱毫無為是躬親抵堡周復履勘雖則柞樹岡

膏腴之地一律出放惟有恒升堡一帶尚有零星餘

荒若以添丁賜地堪敷佔用合無仰懇憲恩逾格鴻

施俯念官屯生齒日繁

將恐民為擠佔也無矯屈之虞民困窮尤為可憐



擬請加添壯丁二百八十五名先後計共四百之譜每一
頃催約催納糧壯丁百不惟糧數增巨而且地無空閑
上充餉糈下恤游黎檢閱官屯戶口冊檔戶口有四百
五十余戶老幼男丁一千四百九十余名出缺正丁四
百之外仍有閑丁數百余名堪敷佔種如蒙恩允
請飭左司核議或以每丁公田生計津貼各地若
干官牛仍請照章發給以及牧養村屯學田廟地

官差雜用於公有裨於丁無損戕係因公起見是
否之處未敢擅便謹具肅稟恭候憲裁俯賜恩准飭
司核批示遵施行等情據此查該屯官所請添丁增
糧原以生齒日繁係為因時施設尚屬有裨政治有宜
詳核照准以維盛舉但事關開展而應興應沿要在
詳明經久無碍無弊方合慎始圖終之道除糧隨丁增
牛仍額給向有定章勿庸置議外惟請撥地一節向

來六屯地土界面原准任丁踣佔漫無限制迨經招放
柞巴等荒界址始別今該屯官既稱該屯一帶尚有
零星余荒堪敷佔用核與光緒二十六年該屯請留柞
樹岡東坡之地蒙省批准照舊留給屯丁生計之文相
吻符况風氣日開土地日闢設此次不為該屯分割誠
恐此機一失將仍不免別出垂涎越佔唯期固守會先
咨請將軍衙門可否准照所請辦理以示体恤俟奉

覆即將該屯計丁撥地一切如何措置情形隨時酌

度妥籌再行咨報核辦

大清光緒二十二年
奉 旨 依 議 欽 此

此合咨將軍衙門請煩

照 迅 速 賜 覆 施 示 在 案

因前來查恒升堡六屯原係秦明由首撥去屯

丁赴彼承種年例納糧迨經光緒二十二年間議

放柞樹岡荒地迭據該管屯官稟予酌留生計

地畝是以札飭勘放柞樹岡荒地去之協領^廖精額等

量予撥留該官莊有案可稽今閱來咨據該署屯
官稟請添丁並懇撥地各節係為整頓官莊体
恤丁戶起見自應照准所請辦理惟該屯界址現
閱通省墾務行局總理瑞協領麟持逆派員勘繪
之圖核計該屯荒地縱橫里數甚為寬廣除各
屯戶向佔地畝暨分撥所添丁額種地納糧之外隙地
尚多自應由該行局劃清界址所有餘荒概行

出放以實邊圉而增餉糈至留予該六比生計納糧
之地此生是賴

國課攸關自應妥為定章嚴杜私典盜賣即此與此
互相買賣亦着報明該管官稅契過割倘有旗營
站民各戶巧為謀買者一經查出或被告發即予
從重懲治仍將錢地併追歸公以示信令合請查覆
通肯副都統衙門轉飭該管地官遵照並飭通肯

墾務行局會同該屯官妥為勘撥繪圖貼說報
省備案等情據此除分別咨札外相應札飭為
此札仰墾務總局遵照特札

右札仰墾務總局准此

光緒卅一年七月三日

奉派辦理黑龍江省各縣行局並辦理各項事務

委員壽綿

四局聲稱在省面奉

憲台垂詢職局一切事件並諭令所有願戶若係農安一帶者恐其自運荒價不易可由局派員前往生收易集鉅款等諭即着該委員先行函知職局趕緊照辦但委員壽綿所寄信函至今尚未接到矣惟以職自從抵段以來燕章各處張貼告示以期遠近周知以廣招徠但附近居民報願零星者無幾而江南農安屬民報願大段者居多但其中未有一名先行携價而來該民不但空拳赤手且又均各稱以准其採勘段落妥切方能回籍取價再於去歲交價之願戶單玉堂等本年到段亦

是未從携有荒價迨至斟詢俱都稱以多因外族兵事正殷而後路又在長春農安

一帶江南盜匪又當肆擾路途不寧為詞即又稱或由局派員赴該處去收或者再

行從寬暖限自回去取各等情職以該碩戶所稱各情多係實在其時亦滿擬派員前

往該處去收及至斟詢該碩戶概以荒項多係零星且又在各處聚集故查其語言

竟多空洞不實又慮外族兵事是以派員前往者未果隨又發給所有江南各碩戶回

籍招墾取價諭帖內有限於六月十五日者有限六月底者並語令無論如何只要灑在江

北或有城或關林以及塔爾濱道勝各處均可當將予限志令旋籍取項各情形業經

呈報在案惟查刻下雖有畝戶漸行來局報交荒價者方在萬兩之譜為數仍屬寥寥

俟添撥兵隊一到即當隨時呈解但大戶至今期已過浪尚未到段職每切思慮焦急萬分正在躊躇彼另擬設法則即據委員壽歸回局傳承

憲諭趕緊派員前往坐收并稱聽聞外務部事列下在安撫邊防之火與職下急正

相符合惟查有蒙兩界核計局已有報頌江南民戶已在一百七十餘名計頌毛荒來

下四十餘萬兩若本年以三之一承頌交價亦減數是以即派解運委員壽歸差連安

員王棟林等於本月二十四日由局起身自安連車站登車前往農安坐收去訖若有

滙至江北者仍當核局核收如此兩相舉辦可期鉅款速成隨時量具荒價稍有成數即飭起員下段文收庶免再事因循并另行移付該縣查照如該委員等收有

鉅款祈先代為貯庫以俟該委員報到即行呈報以便派兵接運等情除移行暨務總局查照外合將移行農安縣暨徵飭委員各文件抄錄文尾謹此備文呈報為此呈請
憲台俯賜鑒核仍祈速為特知該縣查照施行須至呈者

右

呈

欽命署著黑龍江將軍 賞戴花翎署齊齊哈爾副都統程

移行查照事竊維 敝總理蒙准

奏派出放杜爾伯特蒙荒且自出放以來願戶雖稱踴躍其內半多

貴治屬民均稱以因江南道塗不淨多有未能攜帶荒價即懇請設法辦理等情是以俯念各該領戶相距江省荒設數百里之遙運滙誠屬非易迺准其從權辦理故由敝局暫派解運委員壽綿差遣委員王棟林二員前往農安城內生收到日望祈查照無分畛域倘該員若收集鉅款深恐旅中存放不便已飭知該員即行一面點明封固請存

貴縣庫收一面京知敝總理派隊接運除呈報

軍憲鑒核轉知外合垂備文移行為此移行

貴縣請項查照辦理可也項至移者

右 移

農安縣正堂姚

報來局派隊接解務期迅速辦理除呈報并移行農安縣查照外合將報
領各戶姓名毛荒畝數開粘文尾應即札飭札列該員等即使遵照勿違切切特札

右札仰 解送委員 壽輝 上棟林 遵此

一領戶單玉堂報領毛荒一萬叁千伍百畝

王顯亭毛荒壹千畝

劉殿選毛荒壹千畝

趙成毛荒壹百畝



王中禮毛荒貳百畝

趙福毛荒貳百畝

王鎮福毛荒壹千响

安芳亭毛荒壹千响

祝泰永毛荒壹千响

王秉發毛荒壹千响

于貴芳毛荒壹千响

齊振清毛荒叁千响

劉永堂毛荒貳千响

郭世芳毛荒貳千响

顧云芳
張光玉三人共毛荒二萬六千响
趙景林

以上十九名計顧毛荒伍萬陸千响

一顧戶劉世發報顧毛荒伍千响

佃戶崔立志毛荒貳千响

曹斌毛荒壹百响

孫學思毛荒壹千响

崔景榮毛菜一千九百胸

以上五名計領毛菜壹萬胸

一領戶崔立忠報領毛菜貳千胸

佃戶王浩仁毛菜貳千胸

黃志祥毛菜貳千胸

董長發毛菜叁百胸

張永毛菜壹百胸

蓋春英毛菜壹百胸

崔立本毛菜貳百胸

崔景揚毛菜伍百胸

張佐城毛菜伍千胸

韓君致毛菜伍千胸

王桂林毛荒伍千胸

徐岱令毛荒叁千胸

賈明泰毛荒貳千胸

張祥毛荒壹千胸

李天文毛荒四千胸

宋佐臣毛荒叁千胸

邵玉芳毛荒壹千胸

孫永清毛荒叁千胸

王發毛荒四千胸

王文江毛荒壹千胸

李才毛荒伍千胸

孫生元毛荒壹千胸

周洛鳳毛荒貳千胸

林展元毛荒壹千胸

劉常槐毛荒壹千晌

邵文祥毛荒壹千晌

張佐臣毛荒八百晌

以上二十七名計願毛荒伍萬陸千晌

一領戶李文舉報願毛荒伍千晌

佃戶劉漢基毛荒伍千晌

楊景春毛荒六千七百晌

王清燕毛荒四千伍百晌

石田祥毛荒壹千晌

石田貴毛荒壹千晌

李文崗毛荒九百晌

朱洛四毛荒伍百晌

曹佃武毛荒叁百胸

趙振毛荒貳千胸

宋鳳山毛荒貳千胸

一領戶張萬福報領毛荒伍千胸

楊永泉毛荒叁千胸

張有功毛荒伍千胸

趙振



佃戶張萬九毛荒四千胸

王世聰毛荒壹千胸

張萬一毛荒伍千胸

尹彩舉毛荒一千五百兩

張永泉毛荒伍千兩

張九經毛荒壹千兩

王財毛荒壹千兩

李振昇毛荒伍百兩

趙貴毛荒一百兩

劉文儉毛荒一千兩

郭萬昌毛荒一千兩

董林毛荒四千八百兩

董元喜毛荒壹千兩

趙發毛荒叁百兩

鄭永江毛荒壹千兩

劉文彩毛荒三百兩

高貴毛荒五百兩

尹芳毛荒一千胸

石成山毛荒一千胸

以上二十二名計領毛荒四萬四千胸

一領戶王維芝報領毛荒壹萬胸

佃戶齊興善毛荒二千零三十五胸

徐敬修毛荒六百七十五胸

姚祥徵毛荒二百二十五胸

張君佐毛荒一千五百七十五胸

姜玉琢毛荒九百九十胸

祖世昌毛荒九百胸

福來堂毛荒七千胸

張洛景毛荒六百胸

以上九名計領毛荒貳萬四千兩

一領戶李寬報領毛荒伍貳百兩

佃戶葛樹順毛荒貳千兩

葛樹芳毛荒壹千兩

福源水毛荒壹千兩

王學禹毛荒貳千兩

李德成毛荒伍百兩

王獻毛荒伍百兩

劉廣武毛荒伍百兩

劉廣泉毛荒伍百兩

李芳新毛荒壹千兩

馬永海毛荒壹千兩

張振寶毛荒壹千兩

程元璜毛荒伍百觔

齊顯增毛荒伍百觔

福順和毛荒壹千觔

李天財毛荒伍百觔

石德勝毛荒四千觔

李德象毛荒伍千觔

沈誠毛荒陸千觔

齊顯維毛荒伍千觔

張學良毛荒伍百觔

李兆武毛荒伍百觔

于慶福毛荒貳千觔

王永河毛荒伍百觔

陳紹亭毛荒壹千觔

陳紹亭毛荒壹千觔

劉天一毛荒八百胸

于立然毛荒貳百胸

姜步云毛荒六百胸

張永興毛荒一千五百胸

張展舉毛荒貳千胸

劉廣礼毛荒壹千胸

孫述德毛荒伍百胸

王展有毛荒五百胸

張景芳毛荒叁百胸

姜彩云毛荒六百胸

王振起毛荒一千五百胸

孫中毛荒壹千胸

劉長隆毛荒壹千胸

鄒國相毛荒叁百胸

常恩毛荒壹千胸

石廣巨毛荒貳百胸

以上四十二名計願毛荒陸萬四千胸

一領戶崔立舉報願毛荒伍千胸

佃戶韓景春毛荒貳百胸

石鳳陽毛荒九千胸

石長庚毛荒壹千胸

梁士明毛荒貳千胸

于洪興毛荒貳千胸

潘萬邦毛荒伍百胸

于成章毛荒叁百胸

唐有仁毛荒伍百胸

牟祿毛荒伍百胸

崔立本毛荒伍百胸

崔景瑞毛荒伍百胸

孟繼林毛荒伍千胸

王秀三毛荒貳千胸

張學武毛荒壹萬胸

高學有毛荒貳千五百胸

丁振魁毛荒壹千胸

丁振五毛荒壹千胸

劉得才毛荒貳百胸

孟繼義毛荒叁百胸

孟繼公毛荒伍百胸

孟繼先毛荒壹千胸

王玉毛荒壹千胸

韓振利毛荒伍百胸

孫占一毛荒壹千胸

以上二十五名計願毛荒四萬八千胸

一顧戶姜^稼盈芳報願毛荒伍萬餘胸

龐屏陞

一顧戶張愷等報願毛荒叁萬餘胸

一顧戶三合堂報願毛荒六千餘胸

一顧戶郭連寶報願毛荒四百五十胸

一顧戶^{李在田 賈世林 張世田 賈文林}報願毛荒貳萬餘胸

一顧戶慶有堂毛荒壹萬叁千胸

一顧戶郭連財報願毛荒貳百餘胸

一顧戶^{五福堂 趙鴻達}報願毛荒壹萬四千胸

空統共願戶一百七十九名計報願毛荒四十六萬五千六百五十胸

長編湯阿聖務司知術侯道知縣劉廣中為

與

民戶周尚文年景春等爭地興訟一案經^{卑職}秉公判斷周尚文年景春各領各

開熟地惟須備價代道士領荒半方均三年代道士開熟地陸响以為布施而

補前情誰料該道士貪心不足此案懸擱至今未了查周尚文於光緒二十三

年全家初遷來此若非藉廟宇為護符則三姓界官見之未有不飭令遷居河

南者蓋界官私心以為河北是江省地方有民戶而不為廟上地戶該界官即

驅之逐之有民戶而認廟上為地主該界官雖明知之亦即置之不問周尚文

得在河北安居者固賴道士之力而所開熟地肆拾餘响乃周尚文一家之力

也至於年景春於二十六年為該道士招來開地當時邀同鄰友書立字據五

年後凡所開熟地每畝納地租錢陸百陸拾文此殆仿照放荒章程該道士無知妄為尚不自知其非矣前卑職堂訊時業已嚴加申斥惟念該道士年近七旬居此有年所以斷令周年兩戶代領毛荒代開熟地以補前情者正可了案耳而該道士非將該兩家所開熟地盡為己有其心不甘仗思周年所開各地如係該廟產業仍歸道士理之至順周年亦無別說若以官荒論之而道士何得據以為己有往年此處江省無官周年兩家不得不認道士為地主者勢迫之也今卑職既來此放荒查周年所開墾者均係官荒似宜遵照

憲台各開各領之諭以安民心而昭公允至前數年該道士有德於周年卑職亦令周年報之而該道士固執私見卑職尚未強令了案也所有道士與民戶構訟卑職

判斷各緣由是否有當理合備文呈明為此呈請

憲台俯賜鑒核批示施行須至呈者

右

呈

欽命暫署黑龍將軍 賞戴花翎署理齊齊哈爾副都統程

批呈悉墾戶周尚文等前

酌撥荒地以補前情於情理極為平允現據該

道來報墾皇恩已批飭周年兩家由已墾熟地內

各撥半方每年按均酌給租糧作為佈施等因

挂發在案仰該局即行遵照判結以期便捷而免

纏訟切此繳



為湯旺河道王劉圃和與氏戶周高天等纏訟由

總理宋小樓

署總理卞胡元核

會辦范迪旌

日會辦鄭國華

會辦徐鼎霖核

會辦胡廷儒

王稿委員李肇慶勘

九月 十六

奏派總辦通商等處鹽務事宜

通商等處鹽務事宜
前係運司兼辦

十一年五月分通克柞三段補交荒價銀兩

六月初十日起

十九日止共收通克柞三段補交荒價正款銀六萬三千八百五拾壹兩壹錢壹分叁

厘玖毫雜款銀壹萬二千八百玖拾柒兩玖錢二分五厘七忽八微二共收銀七萬六

千七百四拾玖兩三分八厘玖毫七忽八微整惟查各段補交荒價佃民係零星小戶

三五兩不等應交銀兩均係雜色散銀除將局隨收隨送爐房提鑄並向各舖商兌

換足色寶銀於火耗項下由碎成整往往多有虧不敷用局設法自行彌補除將微

收六月分三段荒價銀兩送存殷實舖商裝箱候解外所有徵收通克柞三段荒價正

雜兩款銀兩暨扣文成實地並發出條付各項數目理合分晰繕具簡明清摺具文呈請
憲台察覈為此備由具呈伏乞

照驗施行須呈呈者

計呈送清摺一扣

右

呈

欽命署理黑龍江等處地方將軍 賞戴花翎 著春春 前副都統 程

光緒

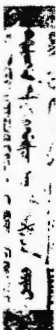

日

奏派總辦通首等處墾務事宜隨備左鎮江白蠟州知州權權權權

所收通克祥三段補交荒價正款並加庫平火耗補色局費等各項數目發給備付托成守地役數目理

合分晰開具清單恭呈

憲鑒察覈施行須至清摺者

計開

一收通首段荒價正款銀貳萬陸仟捌百貳拾兩壹錢伍分計發條付貳百捌拾貳張七成實地壹萬

貳仟柒百柒拾壹兩伍畝每兩貳兩壹錢

一收通首段荒價每銀壹兩加局費銀壹錢伍分共銀肆仟貳拾叁兩貳分貳釐伍毫

一收通肯段荒價每銀壹兩加庫平銀叁分貳釐共銀捌百伍拾捌兩貳錢肆分肆釐捌毫

一收通肯段荒價每銀壹兩加補色銀壹分共銀貳百肆拾捌兩貳錢壹釐伍毫

一收通肯段荒價每銀壹兩加火耗銀壹分共銀貳百陸拾捌兩貳錢壹釐伍毫

一收通肯段未兌散戶荒價正款銀壹萬壹仟壹百柒拾貳兩計發條付捌張成實地柒仟玖

百捌拾兩每兩壹兩肆錢

一收通肯段未兌散戶荒價每銀壹兩加局費銀壹錢伍分共銀壹仟陸百柒拾伍兩捌錢

一收通肯段未兌散戶荒價每銀壹兩加庫平銀叁分貳釐共銀叁百伍拾柒兩伍錢肆釐

一收通肯段未兌散戶荒價每銀壹兩加補色銀壹分共銀壹百拾壹兩柒錢貳分

一收通肯段未兌散戶荒價每銀壹兩加火耗銀壹分共銀壹兩拾壹兩柒錢貳分

一收通肯段已兌散戶荒價正款銀伍仟貳百陸拾陸兩貳錢柒分伍釐計發條付陸拾捌張七成實地

伍仟拾伍响伍敵每响壹兩伍分

一收通肯段已兌散戶荒價每銀壹兩加局費銀壹錢伍分共銀壹兩捌拾玖兩玖錢肆分壹釐貳毫伍絲

一收通肯段已兌散戶荒價每銀壹兩加庫平銀叁分貳釐共銀壹兩陸拾捌兩伍錢貳分捌毫

一收通肯段已兌散戶荒價每銀壹兩加補色銀壹分共銀伍拾貳兩陸錢陸分貳釐柒毫伍絲

一收通肯段已兌散戶荒價每銀壹兩加火耗銀壹分共銀伍拾貳兩陸錢陸分貳釐柒毫伍絲

一收通肯段河金荒價正款銀壹百伍拾捌兩柒錢陸分計發條付貳張成實地壹百拾叁响每响壹兩肆錢

一收通背段河套荒價每銀壹兩加局費銀壹錢伍分共銀貳拾叁兩捌錢壹分肆釐

一收通背段河套荒價每銀壹兩加庫平銀叁分貳釐共銀伍兩捌錢叁毫貳絲

一收通背段河套荒價每銀壹兩加補色銀壹分共銀壹兩伍錢捌分柒釐陸毫

一收通背段河套荒價每銀壹兩加火耗銀壹分共銀壹兩伍錢捌分柒釐陸毫

一收通背段浮多荒價正款銀壹仟伍百柒兩柒錢伍分肆釐伍毫計發條付伍拾叁張成實也壹仟柒拾陸兩玖分柒釐伍毫每兩壹兩肆錢

一收通背段浮多荒價每銀壹兩加局費銀壹錢伍分共銀

一收通背段浮多荒價每銀壹兩加庫平銀叁分貳釐共銀



一收通背段浮多荒價每銀壹兩加補色銀壹分共銀拾伍兩柒分柒釐伍毫肆絲伍忽

一收通背段浮多荒價每銀壹兩加大耗銀壹分共銀拾伍兩柒分柒釐伍毫肆絲伍忽

一收克音段荒價正款銀玖仟叁拾陸兩玖分計發條付壹百叁拾捌張七成實地肆仟叁百貳拾玖每

胸貳兩壹錢

一收克音段荒價每銀壹兩加局費銀壹錢伍分共銀壹仟叁百伍拾伍兩肆錢壹分叁釐伍毫

一收克音段荒價每銀壹兩加庫平銀叁分貳釐共銀貳百捌拾玖兩壹錢伍分肆釐捌毫捌絲

一收克音段荒價每銀壹兩加補色銀壹分共銀玖拾兩柒分玖釐

一收克音段荒價每銀壹兩加大耗銀壹分共銀玖拾兩叁錢陸分玖毫

一收克音段散戶荒價正款銀肆仟柒百肆兩許發條付卷張七成實地卷仟叁百陸拾兩每兩壹兩肆錢

一收克音段散戶荒價每銀壹兩加局費銀壹錢伍分共銀柒百伍兩陸錢

一收克音段散戶荒價每銀壹兩加庫平銀叁分貳釐共銀壹百伍拾兩伍錢貳分捌釐

一收克音段散戶荒價每銀壹兩加補色銀壹分共銀肆拾柒兩肆分

一收克音段散戶荒價每銀壹兩加火耗銀壹分共銀肆拾柒兩肆分

一收克音段河套荒價正款銀叁百貳拾肆兩伍錢柒分陸釐計發條付貳拾貳張七成實地貳百叁

拾壹兩捌釐肆分每兩壹兩肆錢

一收克音段河套荒價每銀壹兩加局費銀壹錢伍分共銀肆拾捌兩陸錢捌分陸釐肆分

一收克音段河套荒價每銀壹兩加庫平銀叁分貳釐共銀拾兩叁錢捌分陸釐肆毫叁絲貳忽

一收克音段河套荒價每銀壹兩加補色銀壹分共銀壹兩

一收克音段河套荒價每銀壹兩加火耗銀壹分共銀壹兩

一收柞樹崗段荒價正設銀肆仟捌百陸拾壹兩伍錢捌厘肆

百柒拾貳兩伍釐陸厘每兩壹兩肆錢

一收柞樹崗段荒價每銀壹兩加局費銀壹錢伍分共銀壹兩貳拾玖兩貳錢貳分陸厘貳毫陸絲

一收柞樹崗段荒價每銀壹兩加庫平銀叁分貳釐共銀壹兩伍拾伍兩伍錢陸分捌厘貳毫陸絲捌忽

捌微



一收柞樹崗段荒價每銀壹兩加補色銀壹方共銀肆拾兩陸錢壹分伍厘捌絲肆忽

一收柞樹崗段荒價每銀壹兩加火耗銀壹方共銀肆拾兩陸錢壹分伍厘捌絲肆忽

以上共收通克柞三段正數銀陸萬叁仟捌百伍拾壹兩壹錢壹分叁厘玖毫肆釐銀壹

萬貳仟捌百玖拾柒兩玖錢貳分伍厘柒忽捌微計共發條付陸百捌拾玖張扣成實

地叁萬捌仟叁百貳拾肆畝陸畝壹分叁厘伍毫

奏派通肯墾務行局

札飭事照得各起委員既皆陸續報到宜飭赴任分別查勘或查

丈荒地或勘分屯界抑預撥井田並丈量蒙地自應視其緩急酌量調
派以便各有責成除本總理督同員司各起赴段日期另行稟報

軍憲察核外所有各該起應行文量地方已皆隨文繪圖分發按
詳細註明務各照依所指之處核實勘丈認真辦理不得耽延時
虛糜新餉敷衍草率含混其文更不准騷擾民間藉端需索如被

計

地圖一分

一各起委員凡勘丈段所指分大界四至里數務

六里見方溝窪莊內務須按方挖堆標竿

房若干開成熟地若干訊其有無到局具領備價分別查明如未到局呈報者

飭令趕緊勒限未局迅速具領交價一俟該民人持有局發執照赴段再行撥

地以昭核實 此條同行各起

一各該段遇有兩岸沿江畫留河套務須查看河邊窪崗水勢急漫情形見

有上崗為度如離上崗過遠地勢真窪按照一里半之數為止分別撥清以定

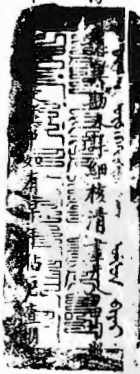

限制而免承領沿江之戶取巧切勿含混是為至要

此條同行各起

一該起委員先勘丈段所由南自碧拉河舊有封堆起北至四道溝南岸止由東

向西畫分六里見方井田溝窪在內詳細挖堆標竿以便記認

此條專行巴拜頭起

一該起委員先勘巴拜中較南自四道溝北岸起向北繞丈五十里東自通肯河

西岸起向西繞丈六十里務將井界畫清以備丈撥查明其中有無早年在段蓋

房開墾之戶一條在者報領之王鴻猷等交清荒價方將指領之地再行點交以昭

核實

此條專行巴拜三起

奏派銀辦通首善及發務事宜
前係通首善及發務事宜
前係通首善及發務事宜

改正雜各款現蒙批回收存在案惟收局徵收各項均為甚鉅刻因道路不靖防軍不敷編補懇請

軍憲派隊來綏接解以昭慎重等情於七月二十五日具稟請

示在案旋於八月二十九日准巡警中營統領吉祥札派哨官宋金山順凌共帶馬隊

叁拾名沿途迎接護款前眾等當即設法雇妥車輛並移和巡警左軍根統領加派

隊兵迅將徵收通克祚三段第二批荒價正款江平銀壹拾捌萬貳千兩補加庫平銀五千兩

百陸拾兩補色銀壹千捌百兩局費銀叁萬兩四宗共計銀貳拾壹萬九千伍百陸拾

兩再解徵收已拜段荒價正款江平銀貳拾萬兩補加庫平銀陸千四百兩補色銀貳



十兩局費銀貳萬兩四宗共計銀貳拾貳萬捌千四百兩此次報解二批統共計銀肆拾肆萬柒千九百陸拾兩整職等親自眼同解運委員忠志驗明裝箱堅釘標封如數點交該委員忠志裝封妥協於八月初四日起程飭令該員沿途毋分晝夜小心押解並由職局揀派精壯馬差四名一面在左軍帳統領派全馬隊貳拾名暨會同中營軍隊叁拾名均各跟隨忠志委員長途認真保護以重要款候八月分徵收荒價歸入三批呈解除將現解二批銀兩移和總局查照外所有呈解通克炸並已拜等致荒價銀兩緣由理合具文呈請

憲台查核俯賜飭局驗收速請批回備案並請飭令解運委員迅速回局以便報

解下批款目定為公便為此備由具呈伏乞

照驗施行須至呈者

右

呈

欽命署理黑龍江等處地方將軍賞戴花翎著齊齊哈爾副都統程

欽此
光緒三十一年七月二十八日案奉
札飭事經務局案呈

札飭事經務局案呈光緒三十一年七月二十八日案奉

憲交文案處幫稿委員陳選知縣程文選稟稱當委

員據家人徐鳳鳴稟稱本月十五日由雙旋省行至對青

山車站有同坐火車呼蘭博戶台居民張槐前往通肯

領荒言在已拜看荒時行之石人溝此荒先已有人踞佔

所揮標籤均係老爺姓名等語委員聞稟不勝詫異自

上年來江投効家中並無在江省領荒印鄉里戚友亦

未聞有在巴拜等處領荒者洵係冒名假充無疑若
不預先聲明難保不無招擾種騙之弊擬請憲台飭下

通省墾務行局查明該處如有假冒委員名姓佔據荒

地者即行查拏驅逐以儆效尤是否有當理合具稟伏乞

禁遵行等情批交到職局合請札飭通省墾務行局遵照遵來領荒

人等動多借端招搖如有假冒崔令文選名姓佔據荒地及他遇事生

風者即由該局嚴行查拏輕則驅逐出境重則從嚴懲辦毋稍寬貸

情據此合亟札飭札到該行局遵照特札

札仰通肯鑒務行局准此

光緒



初五

日

候選巡檢周國麒
候選府經歷李肇慶

有萬均與官屯均無妨碍等情
自可一律出放惟此

稽該職員等既願

通肯行局選自

呈報可也勿賣等諭

此合請飭遵等情

據此合請抄粘原呈札飭札到通肯墾務行
局遵照特札

本札仰通肯墾務行局准此

具領呈候選教諭傅善

等名均係伯都訥庫小城

子左右附近鐵路民人為報

恩

恩驗放以儲國餉

而安農業事竊自俄人修築鐵道居近之民受害多端群

思逃避遠聞軍憲奏放各處官荒招集流亡所有夾荒

均許自行覓耒報領茲有綏化西北百里通肯河西沿北距官

屯四十里有沿河墜荒一段南至隆盛和熟地北至三泉營

坎西至柞樹岡熟地東面南節靠呼蘭河北節靠通肯河

長一百里寬五六里七八里不等總計毛荒十五六井除附近等
私墾私種者十餘垧再除不可墾之溝塍一二千垧寔計可

墾地不下萬垧與通柞官地均無妨碍當此餉項告匱難民
逃避之時有此大段閑荒棄之殊為可惜且此際不放下數年

亦侵占無遺私種者未識恩之所在爭墾者必將訟起不
休倘勘明出放與國餉民生不無小補佃等甘願備價分領

以安老小而免流離如蒙准允祈示荒價於何處呈交為此

叩懇

將軍案下恩准派員驗放施行寔為德便

光緒三十一年七月

日使候選教諭

傅善堂等二十名具呈

傅善善 慶有堂
劉永安 楊鳳林
劉朋 劉萬泉
徐德方 蘇德金
傅善堂等
趙連輝 馮永瑞
周清 張桂林
永安堂 寇永俊
王魯齋 張起雲
金有 周長茂

總理鄂省在鄂信託地務局籌設

為

移行查照事竊^做局勘放有蒙兩界荒段附有三不管地面

環接三面界北南接蘭界東靠柞樹崗西與杜爾伯特蒙界之

中勘出夾荒蒙相毗連各處向不經管故俗呼為之三不管刻

下查據附近願戶投局指願是改荒地等情惟以本省現當

闢土集款為急務且其荒段又附環^做局所勘界址是以往查

迺係於早年明經前翼長依崇河駐軍蘭境于是招戶私
墾自收租價計今已有年矣除該段民佃自墾之外現在尚
有未墾之荒約在數千畝亦應撥荒出放以順輿情而免遺漏
盡歸私墾之弊且與庫款亦不無小補但際北涼秋亟宜早
為開丈庶免遲悞然敝局既經派員往赴農安坐收荒價而大段
荒戶利尚未能齊集自應亟將三不管荒地先飭起員勘丈其

後再將大段相繼勘辦以速荒事遂以檄飭兩赴委員已放七月二十六日下段開丈俟將該段已墾未墾荒地統有若干由該起員逐一詳細勘妥後即當繪圖報局轉呈鑒核如係開墾成熟者即行照章

升科其開荒仍歸挨界者續領倘該民仍不能續領即復另

行出放所有一切賦價均照章辦理將來統歸丈荒四併

呈解造報以昭核實而濟租款除呈報外合將先行開丈日期並請

將三不實地面一律出放以重賦價情形相應條文移行為此合移

貴總局請煩查照可也須至移者

石

移

墾務總局

光

緒



初

六

日

奏派辦理通肯等處墾務行局

諭飭遵辦事查此次各起委員勘界劃井計開方每井準以六畝核定務使井堪成方

四至分明即挖立封堆標埋木椿以為界限整齊方免纏混惟各該井應需木椿自應傳

令各該界鄉約暫行先為措辦以濟公用而免臨期延誤一俟將井劃齊領戶進段認界

之時每井需用木椿多寡再當由局傳令領戶以公給價歸還承辦之手以免苦累但該鄉約
既不得需少報多希圖浮冒亦不准藉端需索苛派民間如被查出即行革懲該鄉約等

即當隨同各起毋得遠離以便隨時差遣俟各起將井劃清即備將來點交各戶祇領是

為至要除由本總理不時派員訪查並分札各起委員知照外為此諭仰該段鄉約

等即便遵照辦理勿違勿延切切此諭

右諭仰巴柞兩段鄉約

遵此

奏派辦理通肯等處墾務行局

札飭事照得劃井分田即係計里開方原為正經界而由



而行之者既係大段毛荒自與絕丈熟地有畝界限既明而工亦省便其明提簡史無以過此如此次所放各段之荒大界早已勘明為數頗詳似難掩匿即使以多報少尚亦不難稽察况皆以里設堆按井標樁如一井之內無論溝窪深淺均不得分毫割除任意加展所有劃井立堆標樁查戶一切章程已經訂為四條亟應先行分發照辦以期一律而免兩歧除各起劃井所需木樁已令各段鄉地先期措辦毋得臨時貽誤並分札外合行鈔單札發札到該委員等即便遵照單內逐層事理認真妥辦勿違勿忽切切特札

光緒

計鈔單

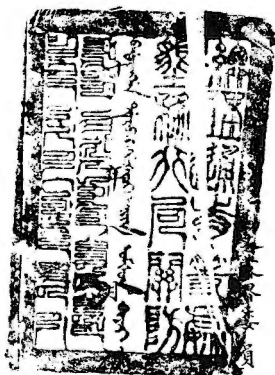

一各起劃丈各井均皆準以六里為定四至務要取齊橫順逐一見方不准稍有參差將來

右札仰勘丈

巴拜頭

柞樹崗

項起委員

全石 德奎 常慶 維清 蘇清 此

張裕 劉鳴 達岩 朱富 錫傅 錫賢

恩定 全春 富倫布 榮祿

七 日

劃撥完竣一如棋盤格式之類其中即使多不可墾或溝窪抑菑甸均於開方圖內詳細填註不得混淆即按十日一報一俟劃有端倪再當由局另揀妥靠之員前往該段照依各起所報圖式按井詳細覆查以便點交各戶凡不可墾之地務必核實則扣所到之地既難開墾只可暫作官荒以備他年另行招放所虧之地即由鄰井如數撥補以免累及民間而杜取巧舞弊

一各起丈量劃撥之法雖有大致可考亦當遵按定章凡係劃井開方務必先將方向取直南北則按子午正向推勘東西則按卯酉之向丈量河套餘荒應另勘辦萬不得隨形斜就以免參差不齊其東臨河套者仍視其地勢之高下不得一概而論高阜平坦者則按一里留之若窪下溝大者則按一里半劃留致劃井之式每至一里即立一堆如至六里

立一大堆則堆上高埋木樁一根標明某井某界凡一井之大界四至皆然推而估之各井皆照此法辦理以備查驗而使燕交

一此次所以未令領戶一同到段認界隨時撥交者乃因各戶應交荒價多未備齊且兼社其賄託供應之弊此次先劃井者原為取其齊整界限四至均歸一律即使舊有在彼開墾建房報明其領交價之戶亦俟將井劃齊再當聽官挨次撥放萬不准任意揀佔以至零星散漫不整轉失劃井分方之道

一各段之內有建房開墾者無論何項之戶即便隨繩查明何年進界建房若干開地多寡是租是買有無到局報明是否其領若干有無交價均當

隨時繪入圖內造冊並查明此項之
別填註已報者速令交價未報者儘
撥給不准私行任意侵佔該起仍當
漏是為至要



奏派辦理通商等處墾務行局

札飭事照得本總理此次由局赴設將抵六



人丁日盛生計維艱請將該屯迤西大界仍照前劃留以示體恤等情查此項大界據

六屯眾丁殷殷哀懇自難置之不理祇念該眾丁等早經撥佔納糧有年且係

朝廷赤子在

大憲亦莫不一視同仁本總理籌思至再不得曲予從權酌中分劃當於現留十里之外向西再行寬展五里以示體恤本總理一面批示一面啟行將抵北屯該屯眾丁即尾隨來寓復據叩懇仍以丁多地少生計維艱務祈仍照原界賜留以恤奉教等情查該眾丁等既經一再叩懇殷哀苦求揆其情狀均皆出於至誠乃緣情迫勢急本總理自不得不稍施矜憫權且當時除另行據情轉稟

軍憲鑒核能否邀准自應聽候 示遵外合行札飭札到該委員等於奉文之次迅即馳

往柞樹崗北段迤西前次劃歸官屯二十里大界之處眼同該屯領催鄉地人等驗明封堆暫行向西推放至改劃界址一節暫行停止惟劃井一項東按官屯分界前立封堆為據

西按子午正向即自南而北先行推丈正井直至巴拜南界為止俟將此行劃丈竣事再與各起按照次序向西推勘挨次劃井直至蒙界止該段之四起已撤統歸一段東則均按南北前後排列仍自東而西挨次推撥分別劃井以期迅速而昭整齊第考成一項每起每日俱定限以兩井為度不准違玩務各詳實認真不得稍有草率功過勸懲皆在其中倘被本總理查有不實即當予以撤懲似難姑容至劃井立堆標樁查戶各項應另分札照辦均當照依文內事理辦理切毋含混各起凡於行止到段開繩之日必宜隨時聲報更將所勘劃撥之數均按十日一報昆連圖冊一併隨文呈送以憑查核是為至要除分札外合行札飭札到該委員等即便遵照勿違勿忽切切此札

右札仰勘丈柞樹崗三起委員朱權遵此
傅智

奏派辦理通肯等處墾務行局

札飭事案照巴拜四道溝地方雖經札令先從該處先開墾而後由北至南並先開自通

南之地亦須詳細勘量所餘之地務必足數成井不得參差錯亂其迤東接臨河套更宜細心查看慎審斟酌肥饒之間尚難一律萬不可一概而論轉失公允如王鴻猷等指領

該處所給南北五十里既不數成井只可先按子午正向暫以八井劃勘東西則按十里

劃留正足十井該民等果欲續領不妨隨時具呈交價再行撥放祇因此次所放各段無

論寬長皆以正井推放不得有零星加雜即有小戶承領亦由正井以內分撥不准任便

越佔如王鴻猷等以其現在所交荒價銀為數僅在五萬兩核計正井當在十七井有零

該起於劃勘竣事可先照依十七井點交該民以符其所交荒價之數餘皆交令該民辦

地囑令謹慎看守無論何人不得私行進界開佔一俟該民等將價統行交齊再當隨時傳令點交以符定章該段設有開佔之戶雖已報明其領交價亦不得遽行撥放俟將該段各井劃齊再行挨次挨井分別點交以昭整齊而免爭端該起俟將此段挨排挨井分別文明繪報之後即馳赴南段務與頭起歸併一處接連辦理挨次向西照式推丈以期迅速第考成一項每起每日俱定準以兩井為度不准違玩務各詳實認真不得稍有草率功過勸懲皆在其中倘被本總理查有不實即當予以撤懲似難姑容至劃井立堆標格查戶各項應另分札照辦均當照依文內事理辦理切毋含混各起凡於行止到段開絕之日必宜隨時聲報更將所勘劃撥之數均按十日一報呈連圖冊一併隨文呈送以憑查核是為至要除分札外合行札飭札到該委員等即便遵照勿違勿忽切切特札

右札仰勘丈巴拜三起委員全德遵此
維清

奏派辦理通肯等處墾務行局

札飭事照得勘丈已拜南界委員所有應行事宜

之法仍應自東而西推至通省大道為止不得照依上年所放之界址半途即止迤西仍留許多餘荒此番既有大致可考諸須實事求是不得稍有含混敷衍塘塞倘被查有不

實定行撤請嚴懲惟通肯早先留有官兵津貼並各項辦公之地現在既已催令備價仍應照數撥留不准參差如通肯驛站辦公之地雖經該站官具文請將其地歸民備價

並有早先開佔報領之人均不得遽行撥放統俟將井劃齊再行按次分別點交以杜潛佔而免爭端本局現已擬定除全佐領德倭將四道溝地方勘劃竣事即當歸併南界接連頭起按次向西推丈以期迅速外第考成一項每起每日俱定準以兩井為度不准違

玩務各詳實認真不得稍有草率功過勸懲皆在其中倘被本總理查有不實即當予以撤懲似難姑容至劃井立堆標檢查戶各項應另分札照辦均當照依文內事理辦理切毋含混各起比於行止到段開絕之日必宜隨時聲報更將所勘劃檢之數均按十日一報昆連圖冊一併隨文呈送以憑查核是為至要除分札外合行札飭札到該委員等即便遵照勿違勿忽切切特札

右札仰勘丈已拜頭起委員石慶慶遵此

光緒



初十日

勅大明水寨子五里夾荒內設委員
五品頂戴候補運府經歷李文燧
范明同知顧分爲試商如縣劉鳴岐

為呈報事竊於八月初一日明水

寨子賊文務已竣業經呈報在案隨即前往夾荒因四外賊勢仍然如前之熾意欲面商
恩委首等兩段隊伍令分駐以資勦助不料行至三地方知彼起竣事帶隊已赴林城及
至頭屯懷營官帶全隊前兩日亦赴河東勦賊去訖初四日到陵據管家人送信李

家大房子既有賊首綽號金山共八十餘名現未動身等情燕李同帶帶永
富等帶全隊嚴防行絕又至夾荒四月初五三點鐘時候賊視由西嶺繞越未能進前相
隔不過六七里之遙及至初十日探知賊首綽號天邊楊共二百餘名又到津貼地正紅旗

三佐率至十一日大地竣事回至六屯正值換發條付乃屯官增慶因痛其子被賊天邊

楊掠去親往賊隊取翰當宿未回聞賊人楊風攻打六屯兼取崇項各情深恩其
事恐非尋常當即由屯起程除呈報

慶道暨核外國冊昆連容侯到林再行具報謹將丈務竣事起程情形緣由
理合具文呈請

憲局鑒核洵至呈者

右

呈

秦派總理巴拜等處墾務行局

光緒三十一年八月十三日呈

奏為理刑主事慶山所放郭爾羅斯後旗鐵道迤西荒地已經勘丈完竣恭摺具陳仰祈

聖鑒事竊郭爾羅斯後旗荒地前據領戶等紛紛來省呈請情願加價承領當即札委理刑主事慶山前往該蒙會同蒙員勘放業經先後奏報在案現當舉行新政需款孔亟嚴飭該員迅速丈放以濟要需茲據該總理理刑主事慶山報稱已於八月初二日一律告竣計放毛荒十五萬二千八百六十六畝扣成寔地十萬七

千六响三畝四分計一百七萬六十三畝四分共收庫平銀
二十二萬四千七百一十三兩三錢一分四厘隨徵一五經費銀
三萬三千七百六兩九錢九分七厘一毫統限本年
起限照章至第六年升科並於荒界西偏踣留城基處
以為異日添官設署之用現留局員一起管理界務等
情造具毘連細冊繪圖呈請奏報前來 覆核數目
相符謹將放過荒地繪具圖說恭呈

御覽除咨部查核並將所放荒價暨經費各款另案列

銷外所有郭爾羅斯後旗銖道迤西荒地已經文放完
竣緣由理合恭摺具陳伏乞

皇太后

皇上聖鑒謹

奏

欽命
廣東
巡撫
張
之
洞
奏
為
粵
省
各
屬
墾
荒
地
現
在
領
戶
極
形
踴
躍
另
設
行
局
專
司
其
事
並
添
派
丈
地
委
員
四
起
等
因
一
片
除
俟
奉
到

札飭事墾務局案呈光緒三十一年八月十七日
附片具

奏為已拜一段荒地現在領戶極形踴躍另

設行局專司其事並添派丈地委員四起等

因一片除俟奉到

硃批再行恭錄分行外合亟札飭札到該行局

遵照持

光

緒



務行局准

七月

府經歷李肇慶
巡檢周國麒

再查巴拜段一段荒地前於變通通背荒務摺內
曾經聲明推廣辦理在案唯該處荒段寫遠招徠不
易深恐多設一局即多一局糜費是以暫由通背
行局兼辦現在領戶極形踴躍紛紛報領該局
力難兼顧自應另設行局專司其事以期迅速
告竣其巴拜迤北昆連依克明安公荒段亦擬換
次丈放即歸該行局一手經理一局章均照三蒙

行局開支並添派丈地委員四起已於七月初一日
遴委委員前往接辦現已據報錄二十餘萬兩除
咨部查照並局員銜名另案核咨外理合附片陳
明伏乞

聖鑒謹

奏



數明水泉是委員 花翎副將分發試用 為呈報事竊於光緒三十一年八月十二日奉到

憲局札開據得吾民李華等在有指願明水泉于二錢當以其地係在在也邊光致弱起員到據本總理現將督起

赴錢分別查勘方志明水泉于一錢月之尤以西曲達正北一帶地方皆稱其名民聲甚眾若照依該民所指

斜就對撥則六元西界以內是又春之左不整轉致紊亂其零星招放界限不齊何若撥歸一處似較

齊整雖經該民等再四懇求務按原指地方撥放但撥情度勢實屬踴躍難允行茲復從權酌定仍

日六元述此十五里之外東西橫立封堆一行以北則統行劃井撥歸該民等具領以補其虧如此展轉辦

理不惟該民原願尚無大礙即官吏大衆亦不致寬窄兩歧除傳令該民等知照外合行札飭札到該

委員等即便遵照文內事理迅即帶同差兵赴期行絕南北則樓于午正線推勘東自通肯河

起按明有直線丈量向西至官屯分劃大界封堆處為此段寬長究有若干可待正井丈量
即宜核實丈量照章查勘作速繪報毋稍遲緩惟勘丈查戶切事宜均照此次所發章程辦
理切毋疎漏至立井之法務必按里立堆排井標樁凡各井之大界四至皆按不得稍有含混是為至
要第政成一項每起每日俱定率以兩井為度不准遲玩務各詳實認真不得稍有草率功
過獨懲皆在其中倘被本總理查有不實即當予以撤懲似難姑容至立堆標樁查戶
各項應另分札照辦均當照依文內事理辦理切毋含混各起凡於行止到段開飽之日宜隨時聲
報更將所勘畫標之數均按十日報呈運圖冊一併隨文呈送以憑查核是為至要除分札外合行札飭

札到該委員等即便遵照毋違毋怠等因奉此 委員等遵照文內事理即於十三日攜帶差兵

並同鄉約該願戶等往赴段所當日行絕先勘界址後畫井由已將界址繪圖以大人作爲開方行
絕日期俟至十日遵限呈報謹將開絕日期緣由理合具文呈請

憲局查核備案須至呈者

右

呈

總理通肯墜務行局

光緒三十一年八月十七

日劉鳴岐呈
富成額

勸文明水泉子范勝委員筆帖式高晟頤謹
稟

呈

今開

年職

現年五十三歲係齊齊哈爾城正紅旗托明阿佐領下由西丹於同治八年在

工司貼書光緒二年批取披甲十六年蒙

欽命黑龍江將軍依 揀放工司額妻筆帖式二十六年蒙

欽命著黑龍江將軍薩 揀放前鋒二十八年蒙

欽命著黑龍江將軍薩 揀放特木得黑站筆帖式現供令職須至履歷者



勘文明水泉子荒務委員花翎同知銜分省試用知縣劉鳴岐謹

稟

呈

合開

卑職

現年三十三歲係吉林雙城廳文童由光緒二十一年投効黑龍江嫩慎軍營蒙

奏派督理黑龍江嫩慎各軍糧餉一切事宜前臺灣布政使于 委派駐鐵轉運採買差使是年

因勦防禁內任事出力蒙

欽命勦防大臣前黑龍江將軍依

咨獎七品軍功是年調委駐奉轉運總局文案辦事官差使

二十二年蒙

欽命盛京軍督部堂依

獎換五品軍功是年十一月在安徽導新海防報捐監生加捐

雙月選用巡檢二十五年蒙

欽命總統敕佩育字全軍副都統榮

委派營務處差遣委員差使復調委辦理錦州府屬

硝磺官局事宜二十七年七月導順直賑捐新例加捐分省試用知縣並捐花翎同知升

銜二十八年因停辦硝磺交部局務三十年投効黑龍江蒙

軍憲
副憲
程

委派善後總局財政委員差使三十一年蒙

軍憲程 委派勘丈柞樹岡荒務委員差使現供令職須至履歷者

奏派總理通肯等處墾務事宜通肯左翼正白

咨會事照得本總理於本年七月十九日接奉

軍憲札開墾務總局案呈光緒三十一年六月初五日據署額魯特依克明安公巴勒濟

尼瑪索請出放呼玉爾河南荒地一稟奉

批稟悉所請出放將軍衙門奏撥該公屬境之呼玉爾河南荒地事屬可行應准照辦惟
扎奏特等旗蒙荒與該公有間能否援照奏定章程一律分劈押現各租應候據情

奏咨奉准後再行飭遵至呼玉爾河北之荒尚有外旗蒙丁墾附近居民私墾甚多與

其任人私墾何如及時開放以期廣收租課俾該署公同沾利益應即將墾成熟田
一律勘丈升科其未墾者均留作該蒙生計候飭墾務總局查明河南荒地墾河北
私墾熟地各若干响即行分別丈放其河南如有該旗蒙丁墾成熟地准其免交押租

亦毋庸升科以示體恤如於所墾之外欲行展領應照民墾章程辦理以歸劃一
應需蒙荒章程仰候飭局抄發此繳等諭奉此合請札飭通肯墾務行局即
將該署公請放之荒遵照

憲諭事理先行派員查明自長崗子起斜向東南至八道溝迤北呼玉爾河迤南共有
開荒若干民墾熟地若干蒙丁墾熟之地若干省屬旗戶向佔之地若干及呼玉爾河
北民墾熟地若干均令繪圖貼說詳細具報一面查照定章妥為出放至於押現各
租應與該蒙如何分撥俟該行局查報到日再行核奪其該署公所請蒙荒章程
自應遵諭抄粘札發然該署公不得援此為例仍應靜候通肯墾務行局查勘呈
覆後再為奏咨辦理正具稿聞復奉

憲諭善鼎公荒地既有圖案可稽又據該署公稟請開放應即札飭通肯行局按照
 原圖先行與該署公會勘再行換丈放唯不准圖綫之外展佔分毫亦不得於界
 內之地泥守四十萬响之說致生窒碍仰墾務局知照等諭奉此併請飭遵等情
 據此除分札外合行札飭為此札仰該行局遵此特札等因奉此本總理當即督帶

局起員書差弁業於本月十七日行抵巴拜中設所有應行查勘一切事宜應與

貴公詳細商酌悉心辦理並請揀派委員

以核力起會勘以核實事

奏咨要件切毋稍涉遲延是為至要相應備

貴署公請煩希即查照辦理望速見覆

右

咨

署額魯特依克明安公巴

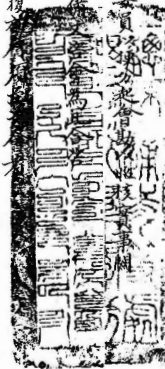

札飭事前准

署將軍程 咨據王鴻猷呈以巴拜荒地非有佃契不准承領除飭

該候暨咨照外等因前來查王鴻猷等在省所控確知亨利

貞三段從前並未文放亦無招戶發契之事及親見通首衙門差

弁人等各執佃契在林城大街公然售賣各等情均與本署大

有闕碍若不從實究訊殊不足以懲刁風而除積弊前經派

司傳訛據該員供詞狡展殊多迴護本副都統思維再既屬
 呈控本屬似應引嫌未便嚴究亟應飭交墾務行局差傳王鴻
 猷等到案查其所控各節著實究辦該員何以得知亨利等
 段從前並未文放及通屬差弁售賣佃契果係何人所說有無憑
 據務要澈底根究取具該員等確據甘結以憑核辦除咨行
 省署鑒核外理合抄原呈札飭為此札到該局迅為究辦
 以便咨報切切特札

右札仰迪肯墾務行局 准此

皇人唐經歷王鴻
五品藍翎李亨板

候選府經歷王鴻
唐經歷衙王禮德
五品藍翎李亨板

地方近年以來屢受俄人擾害
此土無人不耕種鄉里親友擬

作避地之計大眾均願前來
省請領荒地為願戶過多勢不

能全行前來議定眾戶共領荒地十萬晌由
經理呈領俟領

地到手眾戶分劈耕種並非
職等胆敢包攬大段於中取利也前經

呈蒙 批示飭墾務行局查明指領荒地如無面佔之戶亦不在

六七界內即准備價承領
職等與眾肩深感戴當即遵批同赴通

肯街局聽候月餘未蒙指示嗣聞通肯街門有發佃契之事

不知係何佃契並親見行局懸牌招戶

職等

以為原呈指領荒段

並無他戶報領距六屯界址六七十里實在六屯地界之外且有與

取同

來領地之戶先年在指領段內拓佔開墾蓋有房屋者已屬不少

必蒙撥給承領行局招戶想必係招領別段荒地不料候至五月

初四忽奉行局傳諭謂元亨利三段已經通肯街門招戶發有

佃契即有踏佔已經開墾之戶如無佃契亦不准承領僅贖貞字一

段可以撥領俟過端節後復勘一周再行定奪仍須駐候等語

其口氣及貞字一段亦未必撥給我等伏查前次具呈請領之荒即在

亨利貞三段之內從前並未丈放亦無已經招戶已發佃契之事職等知之

甚確總或有報領之戶亦在本年四月底間職等具呈奉批係在本

年二月職等既呈領在先亦應先放給職等承領乃行局傳諭元亨利三

段已經招戶且非有佃契不准承領職等實屬不解其故而林城之內眾口

同聲且親見通肯衙門差弁人等各執佃契在林城大街公然售賣新

來領戶聞說非買佃契不能領荒爭相購買每佃契一紙領地一井
價值六七百金至一千三四百金者不等並據賣佃契人云

仍須另交荒價然可持契先交銀從前開墾之戶如無佃契

可以立即驅逐云云

職等

更屬不解前見

將軍所出告示並無令買佃契明文如業屬實

未買佃契即不得領地

而先年估墾蓋有房屋之戶亦必有失業之虞眾領戶聞知此信

均以職等奉批為謊言携眷同來之戶有向職等要地拚命者萬

出無奈不得前來省仰懇示遵職等與眾戶遵批守候同來領戶
數百人已化過盤費銀二千餘兩究竟前次呈蒙批准承領荒段能
否撥給承領是否必須先買佃契每佃契一張定價若干此項價
銀可否抵作荒價仰懇示遵俾便轉告眾戶遵照以免駁被
累宜存息公兩便為此呈懇

將軍批示施行

奏為總辦道首等處鑾務事宜
道首左集正台是正藍旗西項
前候選直隸州知州加補五品
職銜

三段補交流價銀兩業經具文呈報在案於七月

價正款銀壹拾陸萬柒千玖百肆拾壹兩陸錢捌分貳釐叁毫玖絲壹忽陸微雜款銀伍萬肆千壹百

貳拾肆兩貳錢壹分玖釐捌毫肆絲叁忽惟查火耗一項因佃戶所交雜色散銀送交爐房提騰由

辟成整業經^職局提同大耗項下動用倘有虧不敷數現已自行設法彌補所有七月分徵收道克株

已等段流價銀兩於八月初四日派員撥兵呈解

憲轅除收外所有七月分徵收各段正雜各款銀兩暨扣七成實地並發出條付執照各項數目分晰繕具

閱明清單理合具文呈請



憲台察核施行須至清指者

計開

一收通背段荒價止款銀壹萬伍千捌百柒拾陸兩計發條付壹百伍拾張七版實地柒千伍百陸拾兩每均銀兩

壹錢

一收通背段荒價每銀壹兩加局費銀壹錢伍分共銀貳千叁百捌拾壹兩肆錢

一收通背段荒價每銀壹兩加庫平銀叁分貳釐共銀伍百捌兩叁分貳釐

一收通背段荒價每銀壹兩加補色銀壹分共銀壹百伍拾捌兩柒錢陸分

一收通背段荒價每銀壹兩加火耗銀壹分共銀壹百伍拾捌兩柒錢伍分

一收通首段米兌散戶荒價正款銀貳千柒百貳拾捌兩叁錢貳分計發條付貳拾壹張七成實地壹千玖百肆拾捌兩捌分每兩壹兩肆錢

一收通首段米兌散戶荒價每銀壹兩加局費銀壹錢伍分共銀肆百玖兩貳錢肆分捌釐

一收通首段米兌散戶荒價每銀壹兩加庫平銀叁分壹釐共銀捌拾柒兩叁錢陸釐貳毫肆絲

一收通首段米兌散戶荒價每銀壹兩加補色銀壹分共銀貳拾柒兩貳錢捌分叁釐貳毫

一收通首段米兌散戶荒價每銀壹兩加火耗銀壹分共銀貳拾柒兩貳錢捌分叁釐貳毫

一收通首段米兌散戶荒價正款銀壹萬捌千玖百捌拾捌兩捌錢柒分貳釐計發條付叁百叁拾陸張七成實

地壹萬捌千捌拾肆兩陸錢肆分每兩壹兩伍分

一收通首段已見散戶荒債每銀壹兩加局費銀壹錢伍分共銀貳千捌百肆拾捌兩叁錢叁分捌毫

一收通首段已見散戶荒債每銀壹兩加庫平銀叁分貳釐共銀陸百柒兩陸錢肆分叁釐玖毫肆絲忽

一收通首段已見散戶荒債每銀壹兩加補色銀壹分共銀壹百捌拾玖兩捌錢捌分捌釐柒毫貳絲

一收通首段已見散戶荒債每銀壹兩加火稅銀壹分共銀壹百捌拾玖兩捌錢捌分捌釐柒毫貳絲

一收通首段河套正款銀貳千伍百拾陸兩肆錢肆釐捌毫計發條付柒拾壹張七成實地壹千柒百玖拾柒兩

肆釐叁分貳釐每兩壹兩肆錢

一收通首段河套荒債每銀壹兩加局費銀壹錢伍分



一收通首段河套荒債每銀壹兩加庫平銀叁分貳釐



一收通省段河套荒價每銀壹兩加補色銀壹分共銀貳拾伍兩壹錢陸分肆釐肆絲捌忽

一收通省段河套荒價每銀壹兩加火耗銀壹分共銀貳拾伍兩壹錢陸分肆釐肆絲捌忽

一收通省段河套荒價正款銀壹萬伍千伍百叁拾捌兩玖錢陸分捌釐壹毫玖絲壹忽陸微計發條伍貳

百玖張七版實地壹萬壹千玖拾玖兩貳錢陸分貳釐玖毫玖絲肆忽每兩壹兩肆錢

一收通省段河套荒價每銀壹兩加火耗銀壹錢伍分共銀貳拾伍兩壹錢陸分肆釐肆絲捌忽肆微

一收通省段河套荒價每銀壹兩加庫平銀壹分貳釐共銀肆拾柒兩貳錢肆分陸釐玖毫捌絲貳忽壹微

一收通省段河套荒價每銀壹兩加補色銀壹分共銀壹百伍拾伍兩叁錢捌分玖釐陸毫捌絲壹忽玖微

一收通省段河套荒價每銀壹兩加火耗銀壹分共銀壹百伍拾伍兩叁錢捌分玖釐陸毫捌絲壹忽玖微

一收充青段荒價正款銀壹千肆百叁拾柒兩貳錢伍分計發條付拾玖張七版實地陸百捌拾貳兩伍錢每兩

貳兩壹兩

一收克音段荒價每銀壹兩加局費銀壹錢伍分共銀貳百拾肆兩玖錢捌分柒釐伍毫

一收克音段荒價每銀壹兩加庫平銀叁分貳釐共銀肆拾伍兩捌錢陸分肆釐

一收克音段荒價每銀壹兩加補色銀壹分共銀拾肆兩叁錢叁分貳釐伍毫

一收克音段荒價每銀壹兩加大耗銀壹分共銀拾肆兩叁錢叁分貳釐伍毫

一收克音段河套荒價正款銀貳千陸百伍拾貳兩叁錢柒分玖釐捌毫計發條付捌拾肆張七版實地壹千捌百

玖拾肆兩伍錢伍分柒釐每兩壹兩肆錢

一收克音段河套荒價每銀壹兩加局費銀壹錢伍分共銀叁百玖拾柒兩捌錢伍分陸釐玖毫柒絲

一收克音段河套荒價每銀壹兩加庫平銀叁分貳釐共銀捌拾肆兩捌錢柒分陸釐壹毫伍絲叁忽陸微

一收克音段河套荒價每銀壹兩加補色銀壹分共銀貳拾陸兩伍錢貳分叁釐柒毫玖絲捌忽

一收克音段河套荒價每銀壹兩加火耗銀壹分共銀貳拾陸兩伍錢貳分叁釐柒毫玖絲捌忽

一收克音段河套荒價正款銀壹百柒拾壹兩伍錢計股條村參張七派實地壹百貳拾貳畝伍畝每畝壹

西拜錢

一收克音段河套荒價每銀壹兩加庫平銀壹分伍釐共銀貳拾伍兩柒錢貳分伍釐

一收克音段河套荒價每銀壹兩加庫平銀叁分貳釐共銀貳拾伍兩柒錢貳分伍釐

一收克音段河套荒價每銀壹兩加補色銀壹分共銀貳拾伍兩柒錢壹分伍釐

一收免音段浮多荒價每張壹兩加火耗銀壹分共銀壹兩柒錢壹分伍釐

一收株樹崗長荒價正款銀叁千捌百壹兩伍錢柒分柒釐陸毫計撥陸附肆拾伍陸七咸定地貳千柒百拾伍兩

叁分捌分肆釐每兩肆錢

一收株樹崗長荒價每張壹兩加兩費銀壹錢伍分共銀伍兩柒拾兩貳錢叁分陸毫肆釐

一收株樹崗長荒價每張壹兩加庫平銀叁分貳釐共銀壹兩貳拾壹兩陸錢肆分玖釐貳毫叁釐忽貳微

一收株樹崗長荒價每張壹兩加補色銀壹分共銀叁拾捌兩壹分伍釐叁毫柒釐陸忽

一收株樹崗長荒價每張壹兩加火耗銀壹分共銀叁拾捌兩壹分伍釐叁毫柒釐陸忽

一收巴拜段荒價正款銀貳拾萬肆千貳百叁拾肆兩肆錢伍分計撥執照壹百貳張七咸定地貳萬柒千貳百伍拾肆兩伍錢貳分伍釐壹巴拜段遵章先收荒價給發執照俟願戶到段探地後再行領給條

付合併聲明

一收巴拜段葉價每銀壹兩加前費銀壹兩伍分共銀貳兩伍分陸釐陸分肆釐伍毫

一收巴拜段葉價每銀壹兩加庫平銀叁分貳厘共銀壹兩伍分陸釐陸分肆釐伍毫

一收巴拜段葉價每銀壹兩加補色銀壹分共銀壹兩伍分陸釐陸分肆釐伍毫

一收巴拜段葉價每銀壹兩加火耗銀壹分共銀壹兩伍分陸釐陸分肆釐伍毫

以上共收正款銀貳拾陸萬柒千玖百肆拾壹

肆千壹百貳拾肆兩貳錢壹分玖釐捌毫肆絲肆忽計銀貳拾陸萬柒千玖百肆拾壹兩貳錢壹分玖釐捌毫肆絲肆忽

實地肆萬伍千玖百伍兩柒分伍釐玖毫玖絲肆忽計銀巴拜段葉執照壹百貳張扣成實地玖萬

柒千貳百伍拾肆兩伍分

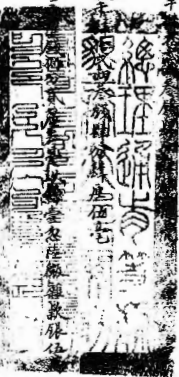

奉派勘放巴拜頭起荒務委員

五五項歲年滿倉官石魁
六五項戴委筆帖式常履

為呈報到設開墾日期事竊於七月二十四

日奉准

總理行局檄開墾得各起委員既皆陸續報到宜飭赴段所分別畫勘或查丈荒地或勘分屯界
仰預撥井田並丈量蒙地自應視其緩急酌量調派以便各有專成除本總理督同員司各起赴段日

期另行稟報

軍志鑒核外所有各該起應行丈量地方已皆隨文繪圖分發按段詳細註明務各照繪所指之

處核實勘丈認真辦理不得耽延時日虛糜餉數衍草率含混具文吏不准騷擾民間
藉端需索如被查有不實或別有情弊定即指名撤懲決不姑容除分札合行札飭札到該

委員等即使遵於本月二十二日帶同書差繩兵人等迅即一律起程分赴各該指勘段所務遵圖
內所指地方趕緊勘丈悉心盡量諸須詳速毋稍貽誤仍將到段開繩日期專文呈報以憑
核轉等因蒙此委員遵即速裝田林起程於八月初一日安抵頭界亟宜開繩行文
緣以劃井之中多有未詳請示之處候至本月十一日

總理到段晤面請示明白札給條章急於十三日由通肯河沿向西牌井行文除井內
原佔旗民各隨繩查詢如無修價者著即飭赴

大局交價外遇有呆係難戶呈領空井斟查明確再行隨時造具圖冊呈領一面飭
其修價方能刻期速于庶免久曠之虞並將到段開繩日期合亟備文呈報

總理通省釐務行局鑒核施行須至呈報者

右

呈

總理通省釐務行局

光緒三十一年八月二十二日

奏派總理通省釐務事宜通省左翼至右翼正藍旗滿洲

姓

京



將軍麾下敬稟者竊照巴拜以北呼玉爾河南一段既有與蒙分界底圖可考原擬按次推放

似亦無甚轉輾祇以滯前恭奉

憲札所有河之南北凡民家一切生熟荒地均令即與該公會勘具報以便

奏咨等因職故先帶同兩起業於本月十七日行抵呼玉爾河南岸尚以各處水勢或漲無

渡難行隨覓附近熟悉道路蒙人引同所派馬差設法繞至河北行文該公並請迅派委

員以便會勘候待數日而該公被催甚累始乃親來面晤仍因溝水滿道無渡難迎欲為

改辦又屬研口職當按所奉

憲札逐條與之解說並告以既聞

奏咨難容少緩該公雖許派員隨同勘丈迨又數日仍復宕延不果揆諸情形頗見猶豫既

恐招民蒙丁生計有碍且慮租項似又不能均分畏尾殊難婉導惟職所帶兩起皆

駐蒙屯所需一切均屬不便現在糧米數盡遂致無處購買愈候愈久尚無規模且當各段正值開劃井田之際領戶紛紛進界之候舉凡催察撥運巡護彈壓在在均關緊要若非親自布置往來督催不特各起藉詞作難有曠丈務將來無以迅速即新陳各戶亦恐於中爭擠校亂不安乃因界面既大事務倍極殷繁若不勤加催察加意措施勢必散漫不整致多紛歧職左牽石掛日夜難釋茲復擬與該公將應辦一切事宜會商妥協即飭所帶兩起遵照

憲札悉按所指各節與該所派蒙員次第認真詳細勘查務得確數核實繪報不容含

混職仍即馳赴南段既便督催且易稽察而局中設有應行商辦之事亦可就近核辦庶免耽延除仍嚴催該公趕緊派員立待會勘外謹將擬辦勘查蒙界情形理合具稟恭請

鈞安伏乞

垂鑒職瑞 謹稟

光緒

計鈞片稟

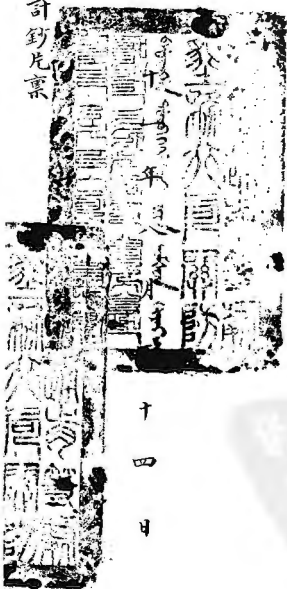

十四日

敬再稟者方今辦公一道其難倍於往昔

非有責任在者則不能期難易復商會及維

但用人一端甚乎其難時事愈繁人心益壞

恨者論才識之未有論閱歷之毫無惟能居驕傲慢肆意妄為一經考察乃竟茫然不知此等人用之則無益棄之則生事顛倒黑白播弄是非莫不皆由若輩所起一旦誤惑涇渭難分即如職局前後所派委員八起其中既屬良莠不一凡於接待一切無不優禮相加每遇事件但得可就可原莫不推誠置腹委屈求全所望者同心戮力早日竣工不特節省經費且冀早釋

屢懷職自知才識謏陋諸賴同事相扶如職局之要件內而收儲解運外而劃井丈撥加以各段開招新陳詞訟屢屢此案未結彼案復至又兼賊氛未靖時有搶劫委員則畏難領戶之裹足彈壓保衛在在堪虞有不周勢必延誤以上諸務皆係職之晝夜關心時刻懸念之事即寤寐中亦未嘗少釋更有難者於各起稽催定限一節其有未識

章法始終示而不悟者幾似耳提面命諄諄詳屬不嚴則徒延歲月無以迅速過繁則
謗怨齊出不無草率情勢所在急切為難惟有寬猛相濟勸懲兼施勉以大義各
具天良恨不得即時歲事仰慰

慈厘除仍不時嚴催併力工作毋容少懈並派員勤於抽察一俟剴井稍有成數即先
按名點領分別編撥以廣招徠外理合附稟再叩

福綏職瑞麟謹又稟

欽定大清會典事例

卷一百一十五

三三〇

札飭事案查巴拜一段荒地現在領戶極形踴躍另設
行向專司其事業經附片奏陳在案所有該局總幫辦
并提調以下各員均應即時委派以資分任查有通省墾
務行局總理瑞協頤麟著兼充該行局總理候選同知
宋玉春海著派為該局幫辦候選通判鍾倬錫著派

為該局提調候選知縣李令聯奎著派為該局主
稿委員候選縣丞王廷祐著派為該局解運委員揀
選知縣郭炳熙府經歷銜韓觀光著均派為該局辦事
官除刊刻木質圖外另札煩署提調鍾錫留文彙當差
外其餘各員著即前赴該局任差務須始終謹慎勿
負委任除分行外合亟札飭該處印便遵照

特札

札仰文彙處

謹此

奏派辦理通肯等處墾務行

札飭事照得呼王爾河南一切生熟荒地並民家屯戶等項前經會同本處查勘國家

屯未奉該公傳諭不敢指引遂致未能舉行本總理既已帶同兩起於本月十七日行抵呼王爾河南岸因水勢盛漲無渡未能前進隨即遣差備文知會而該蒙公於二十二日始乃親自來晤仍因水勢過大河溝滿道無渡難迎本總理當接所奉

憲札遂會同該商該公仍分派蒙員先與勘查河南一俟南岸竣事河水停消再行同赴河北分指勘查惟該蒙公既已派員會同本局兩起指引勘查自應次第辦理惟現當各段正值開劃井田眾戶紛紛候領之際本總理似難在此久駐柞巴各起設有一切請示事件既距寫遠不無耽延若非親自督催指授一切實不足以資整齊而期迅速將茲

呼至爾河該公屬界之圖即行照繪分札該起其河之南北務各遵照前文一併詳細會勘其四至大界寬長遠近務要丈量明確均當細心勘查凡係四至有關界址之處即與該公所派蒙員眼同會立封堆以免嗣後再有爭狡但此次勘查該蒙大界不得拘守早先定數至河北究有幾屯某屯相距某屯若干里均係是何方向某屯蒙丁若干戶某戶男女若干名口某戶開佔熟地若干晌其開地之處與其所居之地房相距若干里四至方向志應勘明繪圖貼說其中究竟有無附近居民私墾之戶及外旗蒙丁如有建房開地者亦當照依蒙屯之式一併認真查明核實繪報以便升科毋庸遺漏事關

奏咨不容含混倘有不實致干未便除將與蒙派員會同勘查並本總理仍回南段就近督催

各情形已經另行稟報

軍憲鑒核外本總理現將應辦一切事件業與該公諸細商明即帶同司書差兵人等即於本月二十七日起行回駐南段該兩起設有緊要應行其請之件仰即專差呈報以便隨時指示而免稽延是為至要除分札外合行札飭札到該委員等即便遵照辦理勿違勿忽切切特札

右札仰勸文蒙界委員
息 奎 富倫布
定 春 榮 祿 遵此



光緒

二十六年六月六日

奏派總

會辦通首等處整務事宜通首五員正台東王道履

前通首直隸州知州即

刊刻

憲台札開為札催事整務局業呈案查

放荒地數目粘單札飭通首整務局查照案卷較對妥確刻即聲覆以憑奏報並咨

行通首到都統衙門即飭經理荒務人員會同該行局詳細核妥並將單內註明應行斟

量事宜專文咨覆等因在案迄今文行三個月之久該行局是否照案較對該衙

門是否查照前咨辦理並未具報事關奏咨要件似未便久事耽延致干部催合請由

四百里分催通首衙門暨該行局查照文內事理趕緊聲覆立待核辦等情據此除

分行外合行札飭為此札仰該行局遵辦迅速呈覆特札等因蒙此該局當即呈催通

首衙門經理流務人員去後旋於八月初八日接奉派令經手筆帖式鳳慶到局遵將該衙門移交案卷放流冊籍遵照、

憲示粘單認真互相查考詳細核對單已奏奉奏並續放各數目茲筆查對確切分別呈送惟查通首之存段內劃留墨爾根十井業經委派佐領凌壽到段文放完竣至於所放浮多又荒河套等項數目係由該委員自行報省有案職尚無憑查考現將核對情形請由通首衙門咨報職局按照所有卷冊互相查考緣由理合繕具詳細清單呈請

憲台查核定為公便為此略由具呈伏乞

照驗施行須至呈者

計呈送

清摺一冊

右

呈

欽命署理黑龍江將軍 賞戴花翎著齊齊爾郡統轄

元

緒

三十

一年

正月



日

通首墾務行局 謹將會同通首前招墾行局查明通克炸巴各段原墾撥放已未出卷荒地數目逐

一按項詳細分晰結具清摺呈請

鑒核施行

計開

通首段

一准通首冊送原放通首段正井毛荒卷裕四萬五千六百駒

一准通首冊送原放通首段歇田毛荒則千零叁拾壹駒

一准通首冊送原放通首段河套四段地叁千零貳拾壹駒五畝劃分

以毛荒參證五萬陸千陸百五拾畝五畝捌分

內四四年入卷或拾畝萬肆千陸百五拾畝五畝捌分
現未證入卷者為捌千貳百五拾畝五畝捌分

一准通省冊送原放通首段正井貳百壹拾陸井內留義學公田地肆千叁百貳拾畝外加津貼地貳拾肆

井內查留公田地肆百捌拾畝貳英畝學公田地肆千捌百畝
現在該衙門仍照原章備收糧石

一通首衙門原在通段內查留左翼官兵津貼地貳拾肆井每井按叁拾貳方每方留房基地伍

胸以肆拾五胸計算每津貼地壹井統按壹千四百四拾胸核計毛荒叁萬肆千五百陸拾胸房基地

叁千捌百肆拾胸共叁萬捌千肆百胸

現在遵照新章抄徑西翼領于張來局被文荒價該衙門已照咨請者示察
奉回之日再行遵辦

一准通省冊送續放通首段得多少夾荒拾柒萬五千壹百柒拾肆胸陸畝五分內除二十九年放報省肆千肆

百肆拾胸三十年放二次報省拾陸萬五千陸百肆拾肆胸壹畝五分外加餘五千零玖拾胸壹畝該衙門

別經有無報者^職局無憑查考

一准通肯冊送續放通肯段河套四畝地叁萬捌千壹百叁拾壹胸貳畝五分捌釐內二十九年放報者

捌千叁百壹拾胸壹貳畝陸分三年放報者貳萬玖千捌百貳拾胸零玖畝玖分捌釐

以上通肯一段原續共放毛荒陸拾壹萬叁千壹百五拾捌胸肆畝捌分捌釐內有

墨爾根拾井已經該城委員伍領凌青丈放完坡其中文出浮多河套續放毛荒壹萬

貳千柒百零壹胸肆畝
該員經行報省有案合併聲明

克音段

一准通肯冊送原放克音段正井毛荒捌萬陸千肆百胸

一准通省冊送原放克音段河套四成地肆千壹百肆拾捌胸壹畝

以上荒玖萬零五百肆拾捌胸壹畝內除二十九年入奏捌萬肆千肆百玖拾玖胸貳畝柒分貳釐

告休托副都統倫布找出荒價地叁百胸零壹柒畝貳分捌釐外現承繳入奏五千柒百肆拾

捌胸壹畝

一准通省冊送原放克音段正井五拾四井內留義學公田地壹千零捌拾胸 現在該衙門加恩原章催收種石

一准通省冊送續放克音段浮多央荒壹萬陸千壹百五拾捌胸肆畝叁分內除二十九年放報省捌百

胸三十年放二次報省壹萬肆千肆百叁拾叁胸肆畝叁分外尚餘玖百貳拾五胸 該衙門內經有奏報者 屬勿無憑查考

一准通省冊送續放克音段河套四成地壹萬壹千柒百捌拾叁胸壹畝叁分內除二十九年放報省捌千壹百

五拾叁胸五畝肆分三十年放報省叁千壹百貳拾玖胸五畝玖分外尚餘五百胸 該衙門內經有奏報者 屬勿無憑查考

以上克音一段原續共放毛荒拾壹萬玖千五百陸拾玖畝陸分

柞樹崗段

一准通肯冊送原放柞樹崗毛荒五萬陸千零五拾柒畝零陸分四釐五毫

內于五年分查五萬零陸千陸百捌拾伍畝肆分玖釐五毫
現未起查五千零百柒拾壹畝伍分五釐

一准通肯冊送續經交出柞樹崗南北兩段浮多夾荒壹萬零肆千肆百玖拾五畝柒畝零壹釐又交出城甸荒壹萬畝

以柞樹崗一段原放及續經交出浮多畝甸未放者共計毛荒柒萬捌千五百五拾畝柒畝陸分五釐五毫

巴拜段

一通肯衙門原在巴拜段蓋留石翼官兵津貼地貳拾肆井每井按叁拾貳方每方留房基地五

胸以肆拾五胸算計每津貼壹井按壹千肆百肆拾胸核計毛荒叁萬肆千五百陸拾胸房基地叁千捌百肆

拾胸共叁萬捌千肆百胸

現在遵照新章移值而異倘領于限來尚概交荒債該衙門已懸咨請省咨察核案由之日再行遵辦

一、通肯衙門原在巴科及查留左右翼分鎮及各處辦公津貼地五井拾肆方每方留壹壹五胸以肆拾五胸核計

共留辦公毛荒柒千捌百叁拾胸房基地捌百柒拾胸共捌千柒百胸

現遵新章如有開墾者即飭原墾佃戶于限赴局
情價未經開墾者均擬另行文放

一、通肯衙門原在巴科以內所留津貼地貳拾四井辦公地壹井共應畫出^學公田地五百捌拾胸

一、准通肯冊送放過巴拜段河套肆成地陸千零貳拾胸零柒畝

內陸千零陸畝者係百五拾壹胸外尚餘五千陸百陸拾胸柒畝該
衙門嗣經有無報省局無憑查考

以官拜一段共放毛荒五萬叁千柒百胸零零柒畝

以上統計通克祚巴四段原續所放及文出祚段浮多或向未放者共毛荒捌拾陸萬肆千玖百捌拾壹

胸陸畝壹分叁釐五毫

呈成續放浮多河套不在此內合併聲明

處業已收價二十餘萬兩能否照撥殊難
送度候飭通肯行局查明核辦爾等
前往聽候可也等諭奉此合請抄粘原
呈飭遵等情據此合行札飭札到該行
局遵照特札

札仰通肯墾務行局准此

具聯名懇呈

本

盧善水
天富
天富

等

十七名均

均

均

均

均

係六大屯屯丁為

全

衆

叩

懇

撥

給

撥

給

給

邊荒備價承領事窮以丁等概係先

年由省城撥設於六大屯世守屯丁耕

地納糧歷有年所彼時曠野無

邊任便開墾雖有南北由官指撥

限予一百二十里之界後經招放亦

樹岡荒地將丁等限內南截放與
外戶大半此次經墾務行局與丁等
劃撥界址不徒與原數不敷且丁
等詳核亦寔有人稠地窄之虞况
屯丁生齒日繁皇艱難免不無
增加之慮丁等公衆籌思無可為
計只查有丁等北界接連有邊荒一

條南以土城子起北至通肯所設赴省
站路止南北長約十五六里東以通肯
河起西至大青岡止東西寬約有
四十余里此段荒均與丁等北界緊
相挨連是以全衆叩懇

軍憲鴻慈下逮俯准丁等仿照現放巴拜
章程備價承願則丁等子孫分守

照章貢賦此則情出下忱
恩典仍

請 上裁如蒙 允准即
請 禮部
勅 撥了

等應交荒價若干亦即
就 有 數

呈繳謹此聯名叩
懇 天 恩

軍憲麾下鑒核恩准則
等世感 大德

於無極矣

奏請查辦

總理藍翎理刑主事處
總理副都統銜花翎協領都
會藍翎五品銜留學補用知縣徐

為

移付事照得本年七月十六日准杜爾伯特行局呈以二十
棵樹封堆往南以已正之向勘抵阿林昭之脊背封堆迤東
草道迤西夾荒一段請歸該局出放等情一稟已奉

批准查照蒙荒章程一律收價勘放在案復于八月十一日准
杜爾伯特行局呈以勘放省蒙兩界荒段附有三不管地

面南接蘭界東鄰柞樹岡西與杜爾伯特蒙界之中勘
夾荒緊相毗連刻下疊據領戶指領自應派員勘丈一
切賦價統歸夾荒內一併呈解等因發交到局查草
道邊西夾荒以及三不管地面現與杜旗劃分清楚准由該局就
近出放惟該段界址既與巴柞兩段接壤自應由兩行局派員劃
清界限以免轉轄除分移外相應移付為此合移

貴行局請煩查照辦理可也須至移者

右

移

通肯墾務行局

光緒



初三日



奉 諭 旨 辦 通 首 年 處 務 事 宜 照 舊 章 辦 理 其 有 違 章 者 一 概 不 准 辦 理 此 諭

出示遵照事照得明水泉子一段既經本局稟奉

軍憲諭令即予出放退飭劉撥當以其地係在六屯正西若按李華旋等所指隨向斜
就劉撥則六屯西北大界又屬偏缺不整故自六屯迤北先行丈留十五里以南作為官屯管
界迤北即歸官放一面飭趙大撥惟此段地民戶墾種戶種多除七戶舊有房
間並非所開熟地究有多寡應俟委員查報到日再當另行稟候

軍憲鑒奪外其餘民墾農戶開建房地本總理前在該段既已詢問皆謂乃係會同
報領其中並無弊竇隨已傳令鄉地應將現在各有熟地方開多寡即宜趕緊報明
均令自行赴局備價以符定章而昭公允不准包攬之人居奇把持從中漁利此等

情形曾已節次嚴傳遵照在案乃近聞該段委員於勘丈劃撥以後竟有不肖之徒在彼大肆招搖欺心播弄種種謠惑不堪枚舉若不即時查禁小民何以安生除由本總理已派委幹員弁前往認真訪查果有其人即行拿送究辦外合再出示曉諭為此示仰該段屯民人等一体知悉務各遵照此次諭示凡在劃歸官放界內開建房地眾民應行備價者即自本月初一日起統行予限一箇月此將自開實有房地數目分別據實開明具呈報局備價不准再行耽延倘敢以多報少私行隱匿如被查出定即從重罰懲決不姑寬其各凜遵毋違特示

右諭通知

奉天總辦通肯等處墾務事宜通肯左翼正副都統張錫

稟

將軍麾下敬稟者竊前在呼玉爾河迤南蒙公地方曾將擬辦一切情形業經稟請

察核在案職於具稟後已與該公商明現在河句水勢既大遠難渡繞宜兼權緩急次第辦理以免延曠當飭所帶兩起委員會同該公所派蒙官二員遵照

憲札先將呼玉爾河迤南凡有旗蒙各屯開建熟地房間兼其中有無招佔民戶應令先行分別詳細查明次及河北及將河南自長崗子起斜向東南直至八道溝迤北止中間共有荒地若干一併認真確查繪圖具報以便呈請具

奏惟蒙性碩狡反復無定已經囑令委員諸煩和平相處不激不隨要在隨時因應
不得稍有遷延^職於分札責交以後即帶同司書人等於八月二十七日旋赴巴拜
中段分查各起所丈之地並經前派稽察該段李文峻不時抽查均尚如法但柞樹崗
後段三起乃因甫經到段尚多不識規模於^職甸所定章程考成似未能盡如其
式^職既至該段自不能不悉心指授分別更正仍令各按次序照依前定之法逐
一詳細遵循趁此天氣和暖並宜併力工作冬節以前須有端倪以便點戶認界維
時果有延悞勢難辭咎既已分起嚴札復又示以勸懲^職往來督催並派員勤
加抽查視其近日工作幾似再起再勵頗知奮勉果能始終如此再以催查之嚴則
南段之丈務自是不難迅速冬初即可點戶編撥不致遲悞現仍嚴飭各起務將此

段荒地悉遵定章趕築核實勘丈冬前一律竣事不准稍有延緩並責成稽察

委員李文峻仍當實力催查毋容少懈倘各起將有草率不實臨期貽誤該

員不為極力嚴催或救扶同徇隱定必併加究辦第考成所在功過須隨若非如

此難期速效職於分責各起事竣擬即暫行回局綜核應行結報一切事件並先

期傳知各段交價領戶定限均於十月初一日即當隨職全行進段聽候撥地祇以

點界一事聞繫甚大新居舊侶良莠難別素所爭端昏緣其事為日既久積

怨逾深若非親自指點秉公推撥務必爭殺紛紛將恐難以服眾尤在潛心運

用度理持平此不得不預為慎細以免纒擾除林樹崗泉坡並明水泉子兩段

業經飭起先後勘丈完竣另行稟報

墾務行局稟稱六屯人丁日盛生計維艱擬懇于西
界原留十里之外向西再展五里至柞樹岡東坡以下
之荒可否照舊撥留等情一稟已奉

憲台分別准駁批飭在案惟查六屯迤西之荒該局
次來稟懇由柞樹岡東北角舊有封堆起先後向
西展留十五里不知由該處封堆東至通首河沿究

有若干里數來稟未經聲叙無憑查考查同治三年經成泰領劃分六屯暨呼蘭各界圖內載明

屯界東至通省河沿西至孟家店延東共二十四里

今該行局由該處封堆先後懸留十五里較之曩十二年圖案遠近究有若干合將此圖札發俾資參考立待呈覆合亟札發札到該行局遵

照時札

札仰通省行局准政

光緒

計

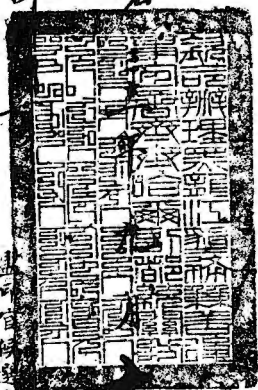

十三日

核對官候選巡檢周國麒

通肯副都統衙門

卷

札辦事左司案呈前批恆升堡屯丁呂振江等四十一名呈稱緣
自咸豐二年由省城官莊內挑撥壯丁一百五十五名計二百三十
戶遷移通肯河西沿茫茫大野任丁錫佔是以創設
六屯名曰恆升堡作為養育之屯種地納稅俾資戡守
永業歷經創設屯界一段南界呼蘭界北界遼寧界

通肯河西省道縱橫計有二百餘里均有圖冊案卷

可稽經道光二十一年奏放柞樹園開荒亦由屯戶界

劃出本年又將柞樹園北段頭屯迤西業經改撥官荒一

律出放現在官屯佔居接連通肯僅剩沿江一帶屯

今世守四十餘年并調現有柞樹園民人管仲順等報

領柞樹園東坡沿江一段丁等項之小勝驚駭惟此荒

皆係丁苦早年佔居開地蓋房南北編列二十村屯看
守多年種地納稅歷任報明在案今被氏人奪領刻
丁苦不但空費經營似房成業難毀壯丁官亦從何而
出有閑生活之路者不早為具情呈懇深懇氏
冒領轉滋事端是以不揣冒昧聯名跪懇鴻慈作主俾
恤也丁謝數多年交納官稅實屬經營不易棄之難捨仍

懇作為也界請免出放以濟壯丁養膳庶免傾家奪
產之苦等情當奉

堂批查管仲順報領柞樹岡東坡沿江屯丁有棄農

失業之憂並情詞懇切殊堪異惟該段荒地界壤該屯

納租之地業經省省已另整務局總辦此該屯界址分

明撥苗數十里似不~~宜~~越岡荒而佔江爾事各如

安李静候分撥倘奸民管仲順如有越界情事再行
酌核可也此諭奉此合望札為堅勸局查察案印的該電

界址劃撥清楚方便奸民括越免於交納官租有碍

此情批此相應札為為此札仰銀務局遵照勿違特札

右札仰銀務局准此

光

緒

三

十

一

年

九

月

拾

五

日

將軍麾下收票者竊前將柞巴兩段丈務分責各起併力勘辦並擬先回局及訂期傳戶撥地各緣由曾

經詳細稟請

察廢在審成於具稟後一面嚴囑各起趕緊工作一面由段起程於本月十一日到局當經接奉

憲札以巴拜一段現在領戶極形踴躍業經附

奏設立專局以資分任所有一切章程均照三家辦理總理一差仍着以燕兼充其餘幫辦各員已皆分

別委派飭赴來林並刊木質闢防一顆另候札發開用等因蒙此敬請之下慚感莫名伏念燕知誠

謬陋愧無長才查蒙

委任報稱毫無如現在所辦各段正恐才力不逮茲復仰荷

憲命更慮兼顧難周所幸巴拜一段自夏徂秋幾番展轉辦理已就規模一俟刻井有成冬初即定

撥地幫辦宋春海等既已到林如傳戶驗契設局接辦斷訟點井編排撥地一切事宜均當與之

悉心會商謹慎辦理以期仰副

憲台籌餉固達實事求是之至意除嗣後所辦事件再與該承會稟

答覆外謹將遵

飭接辦並感激下忱緣由理合具稟恭叩

鴻施敬請

鈞安伏乞

垂鑒
張炳謙謹稟

委查巴拜佃契事宜

通肯墾務行局總理葉巴拜行局總理通肯左翼副都統巴拜墾務行局副都統花翎四品副都統

出字曉諭事照得本總理

葉巴拜

恭奉

軍憲專札案查巴拜段內領戶劉耀棟等

林佃契來省呈控案

當即一面札委宋丞春海赴通查明等因一面咨行該衙門

墾務行局遵照

嗣經墾務行局總理瑞協領麟將該衙門札交之巴發民戶佃契花名圖冊稟遞前

經咨札查明見覆其轉賣佃契旗人子林究隸何城旗佐民人佃契何以轉到伊

張佃契既已賣給民戶劉耀棟其他孰有佃契之戶是否盡屬本人有無轉賣情事

今三月以來該衙門並未查覆報省合將該行局稟遞之圖冊札交宋丞春海帶同墾務

總局辦事委員李致中前往該處會同瑞興局傳集各戶按名對查明確即將所查
情形暨原發圖冊一併呈覆以憑核辦此示仰執契來局聽候查驗以便轉
詳不得稍有延悞其各標遵毋違

右 諭 通 知

光緒三十一年九月

九

奏派辦理通肯等處墾務行局

札飭事案查該委員等呈報丈劃王鴻猷

于午卯酉向口現已丈劃十四萬六千二百九十一畝二畝五所有早先莊股戶姓名蓋

房穿井墾成熟地數目造冊據報前來亟應將該戶熟地連與王鴻猷等查對

清楚趕緊詳細繪圖以憑查考一面催令佔戶自行將所開熟地來局交價迅速

趕辦完竣該委員等立即速赴石委員等現丈之處接次丈劃井田遵照前札之

者成勘丈挖堆標杆現當已交冬今日漸寒涼必須迅速辦理併力工作以便接次編

撥目下領戶等在局久候勢難稍緩本總理定於十月初開帶同委員領戶人等親

臨該處點撥地畝該委員等務各不辭勞苦實力奉行趕緊丈劃以期不悞撥放
切勿草率敷衍措詞觀望如能早日竣工定當從優請獎功過俱在考成所關毋
得徒託託空言是為至要合亟札飭札到該委員等立即遵照文內事理其各慎思
毋違毋緩切切特札

右札仰勘丈巴拜三起委員全德維清遵此

奏派總辦道首等處整務事宜

道首在莫正由廉正益謀備編前俱選直隸州知州即補三事官

奏為稟報案卷等因據該道首等處整務事宜

三級以及東收已耕等項荒價正課各款銀兩數目業經具文呈報在案茲查八月初一日起至三十日止共收

通充炸并已耕等項荒價正課銀貳拾九萬柒百拾貳兩五錢柒分陸釐叁毫柒絲捌忽肆微肆兩捌

千柒百貳拾叁兩九錢四分四毫貳絲捌忽叁微肆毫天耗一項因佃戶所交課色散銀送交厩房提

鑄由碎成整業經職局由天耗項下提用偶有虧不敷數現已自行設法彌補所有八月分徵收通充炸

四段正課各款銀兩暨扣七成實地并發出條付執照各項數目分晰結具簡明清摺理合具文呈請

憲台查核俯賜批示備案為此備由具呈伏乞

照驗施行須至呈者

計呈送清摺一扣

地各數日理合分晰開具清摺恭呈

憲台察覈施行須至清摺者

計開

一收通背段荒價正款銀玖仟叁百柒拾壹兩貳錢伍分計發條付玖拾叁張七歲實地肆仟肆百陸拾貳晌伍畝每晌貳兩壹錢

一收通背段荒價每銀壹兩加庫平銀叁分貳釐共銀貳百玖拾玖兩捌錢捌分

一收通背段荒價每銀壹兩加補色銀壹分共銀玖拾叁兩柒錢壹分貳釐伍毫

一收通背段荒價每銀壹兩加火耗銀壹分共銀玖拾叁兩柒錢壹分貳釐伍毫

一收通背段荒價每銀壹兩加局費銀壹錢伍分共銀壹仟肆百伍兩陸錢捌分柒釐伍毫

一收通背段未兌散戶荒價正款銀柒百捌拾肆兩計發條付貳拾張七成實地伍百陸拾兩每

兩壹兩肆錢

一收通背段未兌散戶荒價每銀壹兩加庫平銀叁分貳釐共銀貳拾伍兩捌分捌釐

一收通背段未兌散戶荒價每銀壹兩加補色銀壹分共銀柒兩捌錢肆分

一收通背段未兌散戶荒價每銀壹兩加火耗銀壹分共銀柒兩捌錢肆分

一收通背段未兌散戶荒價每銀壹兩加局費銀壹錢伍分共銀壹百拾柒兩陸錢

一收通肯段已兌散戶荒價正款銀壹萬捌仟陸百拾兩陸錢陸分叁釐伍絲計發條付肆百貳拾肆張七成實地壹萬柒仟柒百貳拾肆兩肆錢肆分壹釐每兩壹兩零伍分

一收通肯段已兌散戶荒價每銀壹兩加庫平銀叁分貳釐共銀伍百玖拾伍兩伍錢肆分壹釐
貳毫壹絲柒忽陸微

一收通肯段已兌散戶荒價每銀壹兩加補色銀壹分共銀壹百捌拾陸兩壹錢陸釐陸毫叁絲
伍微

一收通肯段已兌散戶荒價每銀壹兩加大耗銀壹分共銀壹百捌拾陸兩壹錢陸釐陸毫叁絲
伍微

一收通背段已兌散戶荒價每銀壹兩加局費銀壹錢伍分共銀貳仟柒百玖拾壹兩伍錢玖分玖釐肆毫伍絲柒忽伍微

一收通背段河套荒價正款銀壹仟壹百貳兩捌錢壹分叁釐陸毫計發條付叁拾張七成實地柒百捌拾柒兩柒畝貳分肆釐每兩壹兩肆錢

一收通背段河套荒價每銀壹兩加庫平銀叁分貳釐共銀叁拾伍兩貳錢玖分叁絲伍忽貳微

一收通背段河套荒價每銀壹兩加補色銀壹分共銀拾壹兩貳分捌釐壹毫叁絲陸忽

一收通背段河套荒價每銀壹兩加大耗銀壹分共銀拾壹兩貳分捌釐壹毫叁絲陸忽

一收通肯段河套荒價每銀壹兩加局費銀壹錢伍分共銀壹百陸拾伍兩肆錢貳分貳釐肆絲
一收通肯段浮多荒價正款銀玖仟肆拾兩玖錢叁分貳釐柒毫陸絲捌忽計發條付壹百貳張
七成實地陸仟肆百伍拾柒兩捌畝玖釐壹毫貳絲每兩壹兩肆錢

一收通肯段浮多荒價每銀壹兩加庫平銀叁分貳釐共銀貳百捌拾玖兩叁錢玖釐捌毫肆絲
捌忽伍微

一收通肯段浮多荒價每銀壹兩加補色銀壹分共銀玖拾兩肆錢玖釐叁毫貳絲柒忽柒微

一收通肯段浮多荒價每銀壹兩加局費銀壹錢伍分共銀壹仟叁百伍拾陸兩壹錢叁分玖釐
玖毫壹絲伍忽貳微

一收克音段荒價正款銀叁仟捌拾柒兩計發條付叁拾貳張七成實地壹仟肆百柒拾兩每兩
貳兩壹錢

一收克音段荒價每銀壹兩加庫平銀叁分貳釐共銀玖拾捌兩柒錢捌分肆釐

一收克音段荒價每銀壹兩加補色銀壹分共銀叁拾兩捌錢柒分

一收克音段荒價每銀壹兩加大耗銀壹分共銀叁拾兩捌錢柒分

一收克音段荒價每銀壹兩加局費銀壹錢伍分共銀肆百陸拾叁兩伍分

一收克音段河套荒價正款銀壹仟陸百肆拾陸兩陸錢伍釐捌毫計發條付伍拾捌張七成實

地壹仟壹百柒拾陸畝壹畝肆分柒釐每畝壹兩肆錢

一收克音段河套荒價每銀壹兩加庫平銀叁分貳釐共銀伍拾貳兩陸錢玖分壹釐叁毫捌絲

伍忽陸微

一收克音段河套荒價每銀壹兩加補色銀壹分共銀拾陸兩肆錢陸分陸釐伍絲捌忽

一收克音段河套荒價每銀壹兩加大耗銀壹分共銀拾陸兩肆錢陸分陸釐伍絲捌忽

一收克音段河套荒價每銀壹兩加局費銀壹錢伍分共銀貳百肆拾陸兩玖錢玖分捌毫柒絲

一收克音段河套荒價正款銀貳仟叁百拾伍兩伍錢陸分叁釐陸毫計發條付陸拾陸張七成

實地壹仟陸百伍拾叁响玖畝柒分肆釐每响壹兩肆錢

一收克音段浮多荒價每銀壹兩加庫平銀叁分貳釐共銀柒拾肆兩玖分捌釐叁絲伍忽貳微

一收克音段浮多荒價每銀壹兩加補色銀壹分共銀貳拾叁兩壹錢伍分伍釐陸毫叁絲陸忽

一收克音段浮多荒價每銀壹兩加火耗銀壹分共銀貳拾叁兩壹錢伍分伍釐陸毫叁絲陸忽

一收克音段浮多荒價每銀壹兩加局費銀壹錢伍分共銀叁百肆拾柒兩叁錢叁分肆釐伍毫

肆絲

一收柞樹崗段荒價正款銀叁仟肆百玖拾兩柒錢叁分貳釐伍毫陸絲計發條付玖拾壹張七

成實地貳仟肆百玖拾叁响叁畝捌分肆毫每响壹兩肆錢

一收柞樹崗段荒價每銀壹兩加庫平銀叁分貳釐共銀壹兩拾壹兩柒錢叁釐肆毫肆絲壹忽
玖微

一收柞樹崗段荒價每銀壹兩加補色銀壹分共銀叁拾肆兩玖錢柒釐叁毫貳絲伍忽陸微

一收柞樹崗段荒價每銀壹兩加大耗銀壹分共銀叁拾肆兩玖錢柒釐叁毫貳絲伍忽陸微

一收柞樹崗段荒價每銀壹兩加局費銀壹錢伍分共銀伍兩貳拾叁兩陸錢玖釐捌毫捌絲肆忽

一收巴拜段荒價正款銀貳拾肆萬壹仟貳百陸拾叁兩壹分伍釐計發執照玖拾柒張七成實

地拾壹萬肆仟捌百捌拾柒响壹畝伍分每响貳兩壹錢查巴拜段進章先收荒價給發執照俟領戶到該地後再行填給條付合併聲明

一收巴拜段荒價每銀壹兩加庫平銀叁分貳釐共銀柒仟柒百貳拾兩肆錢壹分陸釐肆毫捌絲

一收巴拜段荒價每銀壹兩加補色銀壹分共銀貳仟肆百拾貳兩陸錢叁分壹毫伍絲

一收巴拜段荒價每銀壹兩加火耗銀壹分共銀貳仟肆百拾貳兩陸錢叁分壹毫伍絲

一收巴拜段荒價每銀壹兩加局費銀壹錢伍分共銀叁萬陸仟壹百捌拾玖兩肆錢伍分貳釐

貳毫伍絲

以上共收荒價正款銀貳拾玖萬柒百拾貳兩伍錢柒分陸釐叁毫柒絲捌忽雜數

銀伍萬捌仟柒百貳拾叁兩玖錢肆分肆毫貳絲捌忽叁微許發通克柞三段條

付玖百拾陸張扣成實地叁萬陸仟柒百捌拾伍响玖畝柒分伍釐伍毫貳絲許

發巴拜段執照玖拾柒張扣成實地拾壹萬肆仟捌百捌拾柒响壹畝伍分

奏派辦理通商等處墾務行局

晚諭事照得巴拜並柞樹崗兩段現據各起委員等呈報丈劃井田併力工作均有成數現已挨次編撥所有報領該兩段之領戶及開有熟地之難戶等趕紫執持局發執照均於十月初一日一律來局呈驗以憑丈放本總理定於是月初十日帶同員司書弁親臨段所各該領戶等跟隨前往聽候扭查覆丈妥協點撥地畝以便開墾世守合亟出示曉諭為此示仰報領該兩段之各戶人等知悉務宜遵照現定期趕紫一併來局將執照呈驗以憑丈放跟隨點撥地畝毋得遲緩玩延致干自悞懍之慎之切切特示

試署巴彥州知州王廷槐為詳報事光緒三十一年八月十三日接奉

呼蘭副都統衙門副開左司案呈案查蘭蘇林三處所種田地收穫分數向於秋分時該管各官切實勘報以憑詳省現在秋分至應劄飭左右兩翼蘇綏兩廳及林營委協領官屯水師營等官遵將所屬各處本年收成分數務須切實勘報于限九月一日以前呈報以憑詳省彙奏勿得含糊捏報事關年景未便輕忽致干究參不貸等情據此相應由五百里劄飭遵照可也等因奉此卑職遵即察差分赴各段傳飭該鄉地等查報去後嗣據巴彥縣南牌鄉約吳振江北牌鄉約王鎮大荒溝鄉約趙繼功西阿力罕段鄉約李學剛雙山堡鄉約郭永春東拉三太段鄉約許煥章

南甘沐林子段鄉約李均北甘沐林子段鄉約劉振發東阿力罕段鄉約郭振和等先後到州呈報各管牌界本年所種五谷秋收分數遍加查驗滿段均勻核計實有五分餘半景不致虛捏妄報為此伏乞恩准特詳前來又據西拉三太段鄉約陳萬鑑呈報所管牌內本年所種木稼除被雹尖田木業已另呈勘驗外其餘界內五谷秋收分數遍加查驗均勻核計實有五分餘不致虛捏妄報等情據此業經覆查屬實除咨報

呼蘭副都統鑒核並飭各該鄉約趕緊回牌傳知各佃俟開徵後務將應納地租依限來署投交墾合具文詳報

憲台俯賜鑒核備查實為公便為此具詳伏乞

照驗施行須至詳者

石

詳

欽命督署黑龍江將軍署齊齊哈爾副都統程

柞樹岡丈地

頭三四

起委員

達哈 朱續 蘇錫裕 羅

為呈報事竊

委員

等前奉

行局札飭丈劃空井等因奉此

委員

等遵於八月二十三、四等日先後

收到木椿會同前往勘丈現於本月二十日一律丈劃完竣共丈得
北十二牌東西一百三十井其邊隅零碎不成井者另詳圖內茲蒙
齊繪圖一紙理合備文呈報為此呈報

行局^{總會}辦察核施行須至呈者

右 呈

通肯墾務行局

光緒三十一年九月二十四日

或抄給等情據此查該經歷所稟係為
稽核地畝預備征收大租起見自應准
如所請除批示外合亟札飭札到該總局
即便遵照轉飭通甯行局迅將該廳
所管界內已放荒地數目及應於何年
起征租賦造具清冊就近發給該廳俾
資查考毋違特札等因奉此遵查通
甯等段光緒二十四五年已經入奏現應

升科征租之地四十五萬五千五百八十四晌八
畝二分一厘五毫及通肯克音兩段續招佃
戶現擬奏請緩限升科之地七萬五千一
百零四晌五畝現在海倫廳代理同知黃
經厯鈺試署岡縣知縣海令昌業經先後
遵札赴任所有上項地畝花戶冊籍應請
分咨通肯衙門及札通肯墾務行局遵
照檢案分別抄給各該廳縣俾資稽覈

催科並請札飭戶司並分札海令昌黃

經歷鈺遵照等情據此除分行外相應音行合行札飭

為此

合札仰該嗣遵辦持札

貴副都統請煩查照可也須至咨者

右

咨

右札仰

戶試署青岡縣知縣海令昌准此
代理海倫廳府遊歷黃

通肯副都統衙門

通肯副都統衙門

奏請查辦

奏請查辦... 奏請查辦... 奏請查辦...

奏

移覆事案照本年八月初

貴行局呈以揀派解運委員

奏請查辦... 奏請查辦... 奏請查辦...

四十四萬七千九百六十兩當奉

奏請查辦... 奏請查辦... 奏請查辦...

憲批飭交

局照章分收押租正款銀三十八萬二千兩經費

銀五萬兩平餘銀一萬二千一百六十兩補色銀三千八百兩均已

彈兌妥協如數分別存儲除批繳解批外相應移覆為此

合移

貴行局請煩查照可也須至

右

移

通肯盤務行局

光緒

緒



二十五年

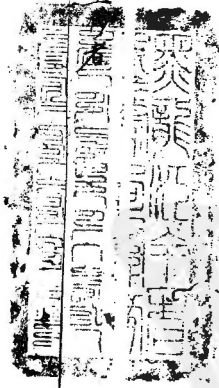

奏派總辦道官專處整頓事宜
道官有員正白章正藍旗領侍衛內大臣
前任總辦蘇州知州即補五事常

奏報事光緒三十一年九月初八日奉

憲台札開為札飭事業據試署經蘭海兵備道松道碩果稱稿職道衍家憲札飭赴經蘭海海道新

任等因案此職道遵查經蘭海海道一缺原奏駐紮改化府自應趕緊束裝起行馳赴經化開缺任

事惟道缺係屬新設事皆創始一切遵行新政力祛積習不設六房則署中各項公務必須分設委

員襄理以專責成且道署承上啟下核轉各屬公事審轉命盜案件兼理營務事繁責重與

所屬地方官情形不同自不可一例而論謹將職道署中擬設各項委員司書弁勇人役及薪水口糧

數目覈實的定繕具清摺恭呈鈞覽並懇憲恩飭將善後各事辦知照用山東候補縣丞徐之傑善

後局財政委員候選府經歷杜蔭田文案處助力委員揀選知縣崇桂萊江役効之候選府經歷趙玉行

親兵營哨官藍翎儘先外委李萬序以上五員准職道調往以資差遣再職道署中辦公經費司新

公勇糧及便仍銜著購備物料在在需款不得不暫請借撥以資應用擬請先撥道署辦公修葺等項銀貳萬兩應由何處發領伏惟批示遵行候定章後各歸各款造冊報銷所有職道署中擬設辦

公員司調員差遣並請先行借撥公費等項銀兩緣由是否有當理合稟請憲台核奪俯賜批示飭遵實為公便並單開請撥馬隊一哨步隊二哨即由營內抽撥以資差遣等情據此除批稟摺登摺願均悉所調各員應即照准俟分行遵照至單開各差名目前已將該治章程擇要札發仰即查照酌辦一俟核定奏明後再行飭遵其借撥經費銀貳萬兩除業由墾務局撥銀貳千兩以

應急需外餘銀飭由通省整務行局照發仰即就近具領所請馬步隊兵應飭營務整務兩局處會議覆奪另撥飭遵等因仰發外合行札飭札到該局即使遵照切切特札等因奉此該局遵即將神祖正欽項下提備銀壹萬八千兩在所存義州東舖內當即解交於九月十三日接准發關

海道松毓移檄為移覆事本年九月初十日准資局移開奉

軍憲札飭除原文減繁不錄外據啟道稟請借撥辦公俸著等項銀兩各情除業回整格局撥銀二千兩以應急需外其餘銀一萬八千兩鈔由通省整格行局照發等因並准啟道移開前因當將神祖正款項下提備銀壹萬捌千兩存於舖商義升界照數點交請即派差守提驗收等因前來當即派員如數點收訖除詳報外相應移覆為此合移貴局請煩查照施行須至移者等因准此應請作為局報解三批銀兩時文內聲明以清眉目除移知總局查照外理合備文呈報

憲台查核施行須至呈者

石

呈

欽命署理黑龍江將軍 賞戴花翎著齊齊哈爾副都統程

委派總辦通青等處銀務事宜
通青在農台農產局設局後
前係派員蘇州知州印福辦事常

移履事案准

貴局移閱照得本年七月十六日准杜爾伯特行局呈以三千羅樹等界已議之勘
孤阿林昭之脊背封堆迤東草道迤西夾荒一段請歸該局出放等情一稟已奉
批准查照蒙荒章程一律收價勘放在案復於八月十一日准杜爾伯特行局呈以勘放者



蒙西界荒段附有三不管地面南接蘭界東鄰柞樹崗西與杜爾伯特蒙界之中勘
出夾荒繫相毘連刻下疊據領戶指領自應派員勘丈一切賦價統歸夾荒內一併呈解
等因發交到局查草道迤西夾荒以及三不管地面現與杜旗劃分清楚准由該局就近
出放惟該段界址既與巴柞兩段接壤自應由兩行局派員劃清界限以免轉轄除分移

外相應移付為此合移貴行局請煩查照辦理等因准此查該行局請放夾荒及分明界址各節本應移會派員劃分惟做局各起委員現均在段丈劃井田况兼封凍在通正值催傳領戶赴段撥地之際實難分布應請

貴局轉移該行局知照所有兩局界段即以通省大道為界迤北該行局招放迤南東則歸北局辦理以免轉轄而期便捷相應備文移覆為此合移

貴局請煩查照辦理施行須至移者

右

移

奉派黑龍江全省墾務總局

總理藍翎副主事慶
總理副都統銜花翎協領都
會辦藍翎五品銜留學補用知縣徐

發交戶司存備查核札飭該行局遵照等情據此除分札
外為此札仰該司遵照特札

札仰戶司准此

光緒三十一年

日

奏為光緒三十年丈放札查特毛荒數目暨升科年限恭摺具陳

仰祈

聖鑒事竊查光緒二十八年

年丈放札查特毛荒數目暨升科年限恭摺具陳

目暨升科年限業於光緒二十八年三月奏報在案茲據該局呈稱光緒

三十年出放莫勒爾子以及活浪河北二龍索克五望海一帶荒

地十萬七千八百十二畝按七成折扣實地七萬五千四百六十八

朔九畝六分照章應至三十五年升科所有應征押租銀兩照
章撥給蒙旗一半並分別解支造具荒地昆聯清冊呈請奏
咨前來覆加詳核均屬相符除將昆聯細冊咨部查核外所有
光緒三十年丈放札賚特毛荒數目暨升科年限緣由理合恭
摺具陳伏乞

皇太后

皇上聖鑒謹

奏

光緒三十年間

一出放庶字界佃民一戶毛荒收佃扣七成地州佃昆聯冊一本

一出放富字界佃民十二戶毛荒州佃扣七成地州佃昆聯冊一本

一出放教字界佃民十三戶毛荒州佃扣七成地州佃昆聯冊一本

一出放永字界佃民五戶毛荒州佃扣七成地州佃昆聯冊一本

一出放慶字界佃民二戶毛荒州佃扣七成地州佃昆聯冊一本

一出放昇字界佃民一百七戶毛荒
計畝 扣七成地
計畝 昆膠冊一本

一出放平字界佃民一百二十戶毛荒
計畝 扣七成地
計畝 昆膠冊一本

一出放安字界佃民一百零五戶毛荒
計畝 扣七成地
計畝 昆膠冊一本

以上光緒三十年共出放札查特設庶富教承慶昇

平安界首五十七戶毛荒
計畝 扣七成地
計畝 昆膠冊一本
續限五年至三

十五年屆限并科合併聲明

奉派勘丈巴拜荒地三起委員全德維清為呈報事前於九月十五日將四道溝

起按子午卯酉向口已經丈劃毛荒一十四萬六千二百九十六畝二畝五俟王鴻猷

到日面商妥協再行辦理各等因先已呈報在案嗣因天氣尚暖故於

十六日過四道溝正在挨南向西排丈間面晤文委員貴商酌四道溝迄

南東靠通肯河南北八里東西六十里內有由南向北擠出夾荒重共十三并有

奇合毛荒二萬零九百一十六畝迨經丈至田霖家遇王姓鴻猷言稱情願

續領又稱在七道溝東岸挨邊續領沿江地二千零甲七畝又往東挨邊

續領劉委員鳴岐等所丈毛荒六井已經商妥此地除仍歸該員等自行

呈報不計外委員等現將該民先後所領之地全數丈齊核計前

報共丈毛荒並沿江一十六萬九千二百六十一晌七畝五分內除前報沿江二千零八十晌此次沿江二千零四十七晌五畝統共沿江地四千一百二十七晌五畝淨剩毛荒二千零五十一百三十四晌二畝五分內按三七扣除不可墾地四萬九千五百四十晌零二畝七分共贖可墾實地七萬五千五百九十三晌九畝八分內有原佔各戶已經商量妥協由王鴻猷手自行按公撥給地畝現已將地指點明確遵章飭林一同備價承領時屆冬令地凍草枯不能丈量委員等於本月初二日停繩趕即起程赴林銷差合將四道溝南北所丈荒地並其續領等荒續查各戶復行造冊總繪一圖按井繪明原有山窪崖峭水溝巖泡不可墾者一併聲明

鈞扣是否之處理合呈報

大局鑒核施行須至呈者

右

呈

墾務
行
局

墾務總局謹稟竊查招墾
行局起員弁應銷薪米等
項銀兩自光緒二十五年以後
畧未造冊送部核銷初因

庚子之變繼因癸卯回祿所有招墾案卷全數遺失維
時招墾總局移總理精阿於光緒二十八年秋間赴
蘭署缺派職都爾蘇接署該局事務雖經往返行
查仍不免掛一漏百以故未能隨時清釐嗣經歸併職

局縱有經手人員藉資詢查然案卷既屬不齊又有
因亂截清年限之奏故此勢難按年挨查細算熟高至再
不能不權宜辦理是以擬將二十八年以前之收除押租

款項咨部概置不論但自光緒二十八年續行開辦起

至三十年三十一年總局歸併行局裁撤之日又所有二十
八九三十等年收進銀款每兩均按三吊折錢一律按
年造冊送部核銷惟現擬奏報通省等荒摺內二十八年
出放四萬餘兩計係二十四五年已放未奏之地此項押租
銀二萬三千餘兩業於二十八年前後悉數動用今既作
為二十八年徵收自應併在此節造銷庶於上年銷業

無較、輜亦免虧折之虞。惟此起銷案遲延至今冊報到部似須通融辦理。公同酌擬長銷銀三千餘兩以備隨冊送部之需。所有收除銀錢及酌擬報銷緣由理合開粘稟尾。是否有當伏候

憲鑒批示遵行

光緒三十一年十月 初四 日

計開

列銷數目

一光緒二十八年分招墾總行兩局整支一年丈地委員三起
支薪水至年底止丈地委員三起

至十一月底止共計應銷錢

明別收
明萬

一二十九年分招墾總行兩局整支一年丈地委員三起

自三月初一日起至十月底止共計應銷錢

明別收
明萬

一三十三一兩年分招鑿總局則自三十年正月初一日起至

八月二十四日止通省行局則至本年正月底裁撤之日止

又地委員五起自三十年三月初一日起至十月底止共計

應銷錢 卅卅
卅萬

以上三項共計應銷錢

卅卅
卅萬

按三吊計銀

卅卅
卅萬

內自二十八年起至本年正月底裁撤通省

行局之日止實發過招鑿總行局起員弁薪

水等項銀

陸萬

又二十八年以前發過之項併

在此次加銷銀

陸萬

外另加銷銀

陸萬

此項即備通融辦理之需

收除銀兩數目

一按此次奏報通背等段二十八九三十等年荒地計應收

押租正款銀

陸萬

內除列冊開銷銀

陸萬

又經通背衙

門提放俸餉並修衙署等項銀

陸萬

外應剩銀

陸萬

擬將此項剩銀如數撥給通肯衙門俸餉之需以期截清

平餘補色數目

一應存平餘銀

卅卅卅卅卅
千

一應存補色銀

卅卅卅卅
千

以上二項共應存銀

卅卅卅卅
千

內在職局存銀

卅卅卅卅
千

通肯衙門存銀

卅卅卅卅
千

現在正款數目

一按此次截清核計查庫存正款銀

^加在通肯衙門存

正款銀

^加千

墨爾根欠銀

^加萬

內按前擬撥給通肯衙門銀

^加千

外應剩

銀

^加千

此即加銷之項

應存部費數目

一按銷冊應隨

部費銀

^加千

查現存銀

^加千

仍

虧銀

請由加銷款內歸補

謹將通省衙門收除押租銀兩數目列後

一光緒二十八九三十等年共收進押租銀

卅卅卅內除

一拓墾總行局起自光緒二十八年二月初一日續行勘放

通省荒地之日起至三十一年正月底裁撤行局之日共

銷過新公等項銀

卅卅卅

內實已出過銀

卅卅卅

現應

補出銀

卅卅卅

應歸節餘簿內存儲

一通省副都統衙門已提需過俸餉等項

銀

此項係光緒三十年十月十八日准該衙門是年九月初一日冊報及至年二月十五日文報二十日冊報

此項係光緒三十年十月十八日准該衙門是年九月初一日冊報及至年二月十五日文報二十日冊報

一按奏撥之數應補撥該衙門俸餉等項銀 內除該衙

門存銀

劃抵外現應由省撥給銀

劃抵外現應由省撥給銀

此項請由

此項請由

通肯兼巴拜行局收進荒價項下撥抵作為該局

押租解省以免往返撥解

以上三項統出銀

此外

此外

一通首衙門應解省平餘銀

和

內已動需銀

和

淨

在該衙門存銀

和

和此項係應解省之款

一通首衙門應解省補色銀

和

內已動需銀

和

淨

在該衙門存銀

和

和此項係應解省之款

一按通首招墾局起開辦後共實需過薪公等項銀

和

每兩按五分二厘應扣送省部費銀

和

查該衙門已

解到銀

卅卅卅

千

核計多解銀

卅卅卅

此項係應發還該衙門項回之款

此內除該衙門應解省之平餘補色兩項銀

卅卅卅

千

實應發還銀

卅卅卅

千

請由通肯兼巴拜鑿務行局荒

價項下劃抵作為該局押租解省以工劃抵各款

由省署存款內分別提出各歸各款以期簡便

欽定大清會典事例
卷之九百一十五
禮部
四二二

照會事務局案呈奉查江省地畝除闡餘一帶早經開墾按年征租其餘有蒙各處正值開墾者將此項地畝

國家租賦攸關民間彼此典賣均令報官備案不使租賦混淆近年

東省湖通商埠鐵路四通外人租地在所不免但恐愚民無知

貪其重利弗計可否不先報官私相售賣官中無案一可稽

一經催科租賦無出業主必受其累並應通行各屬責成各該

管官俾知鄉地惶切惟諭務使親民人等咸知右義所立勿得私
圖便宜凡遇外人租賃地畝無論已未成熟均由業主報明官府
可否均由官中主持不得私自售買其甫經放出之地以及三家
地面未經地方官經理者即責成各該行局暨各該家一體遵
照免致貽悞是為至要除分行外相應照會為此照會

貴署副都統煩為查照施行須至遵會者

右 照 會

署黑龍江副都統青

奉派勘放已拜頭起荒務委員

五品頂戴年滿倉官名魁
六品頂戴委筆陸文常處

為呈報事竊查前十日勘丈之井田已經繪造圖

冊呈報在案茲於九月二十三日起到十月初三日止除二十三勅三等日除書停總不計外惟此八日由西道起至

通肯河沿止竭力勘劃二十九井零三十三方二十七均六畝七分五所有井內一節溝窪城甸均按實量不可懸

之地則和矣其熟民各墾戶遵傳已報者隨即繪造圖冊未報之戶不知房間坐落生熟各地究在

某井某方多寡是以未曾繪列而界內有未備價者當飭赴

局呈領再查前次日報正紅旗二佐津貼官兵生熟各地被時未據聲明無憑繪報業已全行起

空茲據該佐孫丹汪盛達等五名今將自己房產坐落荒熟地若干劃歸三四行三井之內懇求續報當將

該兵花名續入此繪報圖冊之尾合併聲明所有此八日共勘之井數目繪具圖冊併文呈送

日附片具

奏為通肯三十年撤佃另招之荒仰懇
天恩改作是年起限三十六年起科以廣

皇仁一片除俟奉到

硃批再行恭錄咨報外合請先行抄錄原片咨報並咨行
通肯副都統衙門及札飭戶司通肯銀務行局遵
照等情據此除分行外合行札飭札到該司遵照

特札

札仰戶司准此

再查通肯等段荒地於光緒二十四年出放二十二萬四千駒例
應於二十九年起科二十五年出放二十三萬一千五百八十四駒
八畝二分一厘五毫例應於三十年起科疊經前任將軍恩

奏報在案 上年曾與署將軍達 以該處荒段糾結不清
奏請大為變通又將二十九年應征租賦附片奏請展緩
至三十年升科均奉

硃批允准在案茲准通肯副都統慶 咨稱二十四五兩年奏報
已放荒地段內尚有未能開墾者計通肯段四萬一千六百

响克音段三萬三千五百零四响五畝推原其故皆以該佃戶等認墾伊始即遭庚子之變逃避異鄉繼以盜賊充斥仍未復業在該佃民等既於彼處蓋房穿井用款甚多若於當時遽行撤佃殊非體恤之道乃遲之又久終未來歸似此

國課攸關勢難株守以待不得已另行撤佃招墾以符原奏惟此次認墾新戶為日無多地尚荒蕪若照從前奏報之地一律升科未免向隅應請將另招之地改為三十年起

至三十六年升科以昭核實等因咨請奏報前來 詳加查
核委係實在情形使弗緩限升科則後來之戶力實
未逮合無仰懇

天恩俯允將三十年撤佃另招之荒改作是年起限三十六年
起科以廣

皇仁之處出自

逾格鴻施除咨部查核外謹附片具陳
聖鑒謹

奏

行外 相應蓋行為此合營 貴將軍請轉飭知照可也須至者
合行札飭為此札仰該局知照特札

右

咨

吉林將軍

右札仰 三姓 交涉 局 准 此
湯旺河墾務行局

具題呈道人劉元和年址在卷馬呈控強霸廟地懇 恩提免事竊 情因在湯旺河溝建修三清宮一座隨帶開墾青

大地六十餘垧前後共墾地一百餘垧被周而又霸領等情昨蒙 憲批候飭行局遵照等語現頃之下揆度恐出格外理應

謹遵天啓易款再清無知心地荒蕪前情未嘗陳明實屬戰慄再新原圖 於十八年間集祀是廟隨帶開墾地三段官

即指戶內又耕種伊稿春空手到廟查明每垧租銀四斗嗣後如再開地若干自種五年以後起租所用器皿居住房屋均經

前已具奏 奉旨用伊自耕自墾開地以厚責大氣知開而又味良勇佔以馬已地是將小徒二人併逐出廟外萬出無奈於三姓步

局呈位已蒙 軍憲恩列令伊等與三千文租已克回行歸處伊等時慮先隨出押結科伊等規 軍憲由駐紮江省胡政天良
 不遵前例於去歲年平銀均新是貴政行赴看控前虧領足見伊等心欺神已誠好冠之心顯然可見慎察河路熟地不給多軍實
 廟地連伊另行招戶俾免日後轉藉是以首回來核再懸
 格外寬情原數官運廟地懸發執照以厚番人感戴無涯委為允應王

被告人周尚又

批據呈已悉三控交涉局舊案重要將軍實不記清既據一再

呈請仍候札飭湯旺所行局移查三控原案並俾集兩造案公

光緒

三

年

十

月

初

一

日

新給母得因執已見核辦以累切切



奉派勘放巴拜頭起荒務委員

五品頂戴年滿倉石魁
六品頂戴委筆帖式常慶

為呈報事竊查前十日劃勘之井田

業已繪具圖冊呈報在案茲於本月初四日起至十三日審勘八日降雪停繩不計外惟此九日由通

肯河沿按南北井向西齊排共勘劃十九井零三方千二垧五其中一切濬泥溝甸均按實本可整

之地創扣矣至井內墜戶持有印契執照者隨已驗明仍將花名房間坐落所領之荒熟地畝若

干圖冊之內悉已繪註茲查二十六年晉假踣佔之民戶王鳳起楊金山顏明禮等既有備

價執照亦曾指明界限乃原領之生熟各地房產舊界今已劃歸沿江零星井方之

內諸多散漫擬照新章將該民迤東換井之零方就近撥補溝窪溝甸以歸整齊

而免參差所余荒地若干再行令其趕緊備價續領可否之處呈請

大局斟酌辦理合將此九日共劃井田數目分晰繪造圖冊一併條文呈送

總理行局鑒奪核辦施行須至呈者

附圖冊一本

右

呈

總理通肯墾務行局

欽命
廣東
巡撫
張
之
洞
奏
為
請
旨
將
廣
東
省
銀
兩
撥
充
軍
餉
事

光緒二十一年三月二十日起至七月底止共收進正雜

各款銀兩拾貳萬伍千壹百伍拾玖兩捌錢玖分玖厘

壹毫玖絲玖忽內除初二兩批解省銀陸拾伍萬肆

千叁百陸拾兩又該局提動經費銀壹萬兩又護餉

首軍隊官宋金山等借支餉乾作為解省銀貳百

肆拾肆兩又撥給兵備道海倫廳餘慶縣三共銀

貳萬捌千兩又該局冊報需過鋪墊等項錢折銀

伍百壹拾零玖錢壹分柒厘開除外核計應存銀叁

萬貳千零肆拾肆兩玖錢捌分貳厘壹毫玖絲玖忽並

八九兩箇月內收進之項為數當亦不少應迅速解

省究於何日起解之處應即先期報省以憑派隊往
接而昭慎重合行札飭札到該行局即便遵照特劄

右劄仰通肯墾務行局准此

墾務總局謹將通肯墾務行局光緒三十三年
三月底止收除押租等項銀兩數目開呈

憲閱

一解省經費銀兩

一解省平餘銀兩

一解省補色銀兩

以上項共解省銀兩

一據報提動經費銀壹萬兩

以上全由庫存銀兩撥充

銀兩除撥充軍餉官宋金山等借支項

乾作為解省押租銀兩外仍剩存銀兩



至今兩月有餘究竟各起劃井考成如何該局收價若干劈地章程是否也

飭起員遵辦各戶清冊是否編齊飭發現在撥地共有若干均未據報其收價之時是否隨時發給信票俾與未曾交價之戶有所區別以杜任意跣佔之弊其

早年有在該段穿井蓋房之戶該總理如何安置且撥地之時是否按交價之

多寡日期之先後編聯號頭按井挨戶撥

放不使紊亂界址再官屯西界前已撥留

十里繼又懇撥五里以及柞樹岡東坡之地

究竟是否膏腴屯民懇留是否自己耕種

抑或希圖轉賣漁利自經劃留之策是否仍
有轉轄必如何法釐以弭訟端該總理身
歷其境必能確知底細現在究留若干屯
民是否先服願戶是審情願自東文放以
上各節急應趕緊籌辦免致遷延時
日現時已交冬令天寒日短轉瞬冰雪滿

地又將停繩柞巴兩段荒地務于停繩以前
一律完竣該總理身任艱鉅本年收數為
江省從來所未有自應慎始圖終以收速
效其委員如有不聽約束或別生事端者
准其指名稟揭以憑嚴究仰即遵照文內各

節逐細呈覆本將軍有厚望焉切切此

克仰通肯墾務行局謹

奉派勘放巴拜頭起荒務委員

委項戰平滿倉官石魁
六品頂戴委軍機處常慶

為呈覆事竊於本月十八日奉准

總理行局札開案據省城正黃旗旗丁崔金樑水師營西丹范文彥等先後呈訴其

先祖於咸豐年間經官撥在省東三百餘里巴拜段內耕牧前於光緒二十五年間開辦斯

荒之時已經呈懇酌量賞留在案今復聞文放該段是以來局案案懇乞轉請

賞留以全生業等情當經抄粘原呈為之轉請現奉

軍憲札覆查該旗丁等懇將所佔地段賞留遵章輸租等語詳查實情情形

委屬實在自應於定章之中兼於矜恤之意即飭通肯墾務行局將伊等

墾成熟地換次丈明核實據報應如何賞予生計之處一俟查報到日再行

酌奪等因奉此查前派委員石魁等兩起勘測大界伊始曾據冊報該兩起開地各百餘垧之多今既奉有專札即飭丈明確數自應仍令該委員等詳細查覆該兩起委員即當就近丈勘究竟該旗丁等佔據某牌某井各開熟地若干均務當核實呈報不得含混約料計算致干駁詰合亟札飭札到該委員等即便遵照限文到十日內迅速查明呈覆立待核轉等因蒙此

委員

等亟宜

遵札前往勘丈據實呈覆曷敢違忝因

委員

現在通肯河沿向西挨次劃井

彼此寫遠恐悞限期又兼勘測大界之際曾經分段勘丈乃該旗丁等原佔段內熟地多寡前經二起委員思奎富紳布文訖冊報之時諒必確實茲值二四兩起

委員咸皆在彼勘劃井田可否飭其就近覆勘之處

委員

豈敢藉詞推諉是以

未敢擅便謹此備文呈請

總理行局鑒奪施行須至呈覆者

右

呈

總理通肯墾務行局

通肯副都統衙門

為

札多事案據署正黃旗紅州旗協領惠昌呈稱批駁

旗六佐佐領等呈據該佐領催前鋒兵等公同查

請示遵以歸簡易而符原界事竊自光緒廿八年

蒙都憲衙門揀派喜委員代領各佐領催眼同

丈撥右界官兵津貼地畝每一佐領給毛荒地井被

時委因地勢高窪溝洫太多不拘畝數除不可墾
之外女佐淨放可墾實地三千二百四十畝在茶盤
旂夫佐進東相連通肯河套原撥出窪甸三里餘
挨佐業已備所承領以作牧養之在粟均已隨時
按名分墾畝地方令蓋房開地迄今數年各丘均
照依原界鑿井建房比戶成村所領之荒已墾盡

成熟地過手現為墾務局委員在段劫丈不分河套
井田不論溝澮渠洫統按六里成井之章惟丈兵
等所領津貼地以及河套併蓋房間開成熟地以
此劫丈不但累報錯誤而且仍領河套亦為烏有
兵等伏思般家之貧者幾為寒苦之戶實多受千
辛格嘗百苦豈容易開闢省餘之地一旦錯移非為
已有兵等老幼何以聊生耶惟有仰懇逾格鴻

施下恤兵等兩地蓋房不易之苦衷仍請由
出派職員會同呈報為仍照原據界址接派
扶幼以果不撤地現丈出浮多地若干物兵甘願
承領照章輸租永不失

國家祿和實邊泰養之至意中不負此大憲俾恤
僕奏開封禁之初心下才免兵民老幼遷移之苦
況是以不避冒瀆哀乞上陳多情賊以此李屬實

理合備文呈報俯賜鑒核恩准施行者因前來

函應方派吳協領惠昌利即前往該段會同巴拜

墾務行局妥為商辦以將來扇段均為復劫創

此項隨缺官地自難阻撓以抑其功跡少浮多

自應准爾兵勇照領輸租惟井界既已早分且

又南地蓋房況有造就圖冊數難准其推拉

致使損井隳界大碍祈業夫終散亂前勞尽棄
仍孔該局以亞除分孔外今亞孔亦孔到該局遵

魚游記

考取仰巴拜呈物行局在此

便酌留而示體恤除諭令各該鄉地轉傳遵照外合行出示曉諭為此示仰柞樹崗
後段旗民領戶人等一體知悉如有前在段內開地未經報明備價者准於限內趕
緊前來報明以便安置若再逾限不報一經放給他人切毋自貽後悔如有奸民私
買偷佔希圖取巧藉端狡賴等情查出立即驅逐倘敢抗違從嚴懲辦不復寬容其
各凜遵毋違特示

右 諭 通 知

滇省在粵省界內應與通肯劃分界限移
移行事適准

為

貴局移開案准貴局移以勘放有界應與通肯劃分界限移
請見覆前來查貴局所指通省草道迤西夾荒業經呈准出放
迤東之荒亟應分明界址庶免日久膠轕等因自係慎重界限
起見即宜核實分定庶無誤悞之虞所有西局交界應請南以三

不管北以姜家營子迤西通省大道直至王家營子地方為界迤西
之荒應遵

憲批統由貴局先行丈放迤東之荒即歸敵局派員辦理以期簡
便除移知墾務總局查照外相應備文移覆請煩查照辦理等因

前來查省通兩界既以南自三不管北至姜家營子迤西通省大
道直至王家營子地方係為兩局勘放之界限惟敵局與蒙旗會勘
大界係自二十棵樹以已向起勘其界線乃在王家營子迤東直至

戚家店以南始歸大道惟查此通省大道至王家營子前後則即
灣入西北故蒙方向邊界則在王家營子迤東立有封堆而蒙
界限由是劃清若如

貴局將省通兩界南以三不管北直至王家營子均以通省大道

為論界址不獨大道迤東省界無存而蒙界未免濶清不清且

去歲杜爾伯特貝子咨省圖案內稱於早年間省蒙邊界參差
不齊迺為互相兌換省界內即以單道之姚王店迤前迤後應

行補給該蒙荒地橫豎各十三里六繩當於敕局勘查大界時業已
文留稅五封堆均經報省在案除移經局查照外相應備文移行為

此合移

貴局請煩查照辦理可也須

右

移



通肯等處墾務行局

欽加一品頂戴 奏派總辦通省等處鹽務事宜兼巴拜行局總理花翎協領瑞

為

札飭遵照事照得板升堡六屯迤西大界現奉

軍憲諭令官屯之界即定準留十五里迤西統歸官放等因除札飭朱委員權

等即由舊界~~對~~再復自東向西詳細重勘直至現放官荒處所其間橫寬究有

若干俟具報到日再行劃撥外惟現在與屯分界之處向東暫以六里為度迤北直

至前劃第九井地方止其中究竟有無居戶並已蓋房間開有熟地若干暨一

查明是丁是民究有多寡並宜先行派員確查以便酌放著稽察委員李史峻

會同柞段頭起委員查富舉於奉文之次迅即帶同書差繩兵人等赴期前往該

處務遵前文事理逐層詳細查明不得稍有含混予限三日作速呈復如有房間熟

地之戶仰即就近傳集趕緊一併帶到聽候斟詢以定撥留切毋遺漏是為至要
除分札外合行札飭札到該委員即便遵照迅速認真詳查仍當依限具報毋稍延
悞切切特札

右札仰 稽察委員李文峻
柞樹崗頭起委員查富舉 遵此

委柞樹岡三起丈地委員 朱權 傅智為呈報事竊於十月二十一日接奉
貴行局札開案奉

軍憲諭令恒昇堡官屯迤西荒段前經發出十里作為官屯

養贍外今准內西再留五里其餘均歸公招放等因奉此查
官屯界址前此既經朱委員權等自東勘劃未便遠易生
手仍飭該員等趕緊按照前丈封堆自柞樹岡東北角起接
連向西再復詳細切實勘丈直至現放處所東西橫寬究有
若干據實呈報再當核辦望速切速勿違等因奉此委員
等遵即於十月二十二日赴柞樹岡東北角老封堆開絕西丈至前
經委員等所丈之十里封堆再行西丈五里樹立木牌為記此十
五里劃歸屯界又復西丈五里直抵現放之處所立封堆此五
里劃歸公放合計實有二十里之數毫無盈歉已於二十三日

丈竣理合備文呈報為此呈報

貴行局鑒核施行須至呈者

右 呈

通肯墾務行局

光緒三十一年十月二十四日

招放官荒情願備價會同李華挺等承領願交
官租瑞總理酌核情形改歸官放自是正辦

且該總理於六七畝自漫岡子地方丈量十五里

又於西界拿准目柞椹岡東北角舊有封堆

向西劃苗十五里該丁生計已自綽、有餘

當此庫款支絀之時該丁等尚欲任意

把留自收私租耶本應重懲姑念該丁等鄉愚無知情有
可原所請著不准行其柞樹岡東坡之地已飭瑞總理詳

查如有也丁墾熟之地自應酌量劃留其餘未經開

墾無疑也丁生計者仍由該總理酌量生熟丁等不

得境况清懇持平除批飭外合亟抄粘

通肯墾務行向通

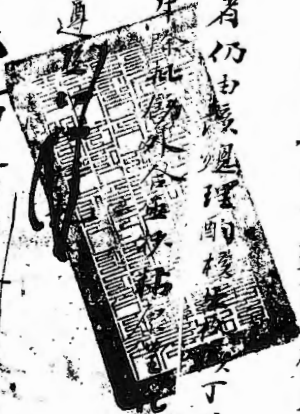

石九印通肯墾務行向通

具呈人係恒昇堡官屯象可

王進財

等聯名

憲恩賜留舊界俾資耕種納糧而免流離其時事竊惟緣自成

豐二年間由省城官莊內挑撥壯丁移遷通肯河西創設六七種

地納糧歷經劃歸屯界均已耕種成熟所剩漂筏河溝不可墾

之地附近屯象依為牧放割草之地此係設屯大概情形也茲於

本年八月間經行局瑞總理出放巴拜荒地之便又將屯界清丈

自南至北切直已留屯界七十里東西寬二十里備作屯田在案計

今屯田之荒不憶現在又有民人李化庭備價報領六屯北頭南北

長十六里二畝東西寬四十餘里內有村屯六處住戶四十餘家不惟熟

地六十餘晌更有房院井產悉在其中實難棄舍象丁謁見行

局遞訴前情當奉行局傳語既有佃民承領正放民荒本局

尤難分辨任爾等自行出首等諭象丁等伏思世守恒昇保荒

地五十餘年累遭盜匪蹂躪慘難言狀所幸依此生熟各地倚養
命根源前經領催何祥等呈前情已蒙

憲批管宗堯報領之荒是否即爾等開地蓋房之處且該處是否在

此次應放界內無憑懸揣候飭通肯行局查核辦理爾其前往聽

候可也等諭何祥等遵即前赴行局面奉總理吩咐已准留柞

樹崗東坡二十里等處等因今若准李化庭承領六屯北頭荒地

則官屯人無可耕之地畜無地可牧之區必致流離失所無依生

活萬分無奈具情叩懇

上憲恩一視同仁俯飭行局仍照前撥官屯地界俾資養贍是為德便

須至呈者

劉寶慶	王大黑	閻士財	馮德和	王萬春	馮小傑	王桂山	白利全
胡石頭	張金庫	徐長旺	馮德山	李三喜	傅喜福	錢殿甲	王金壽
錢永春	李小羣	徐長住	黃七十	錢永發	李大毛	徐鎖成	馬登雲
錢博羅	李官德	趙五小	錢德住	李小毛	李官福	吳俊和	關連住
	孫大毛	馬德威	李三元	閻三元	芦三福	王小德	黃八十
							張官福

光緒三十一年十月十五日

拾兩肆錢肆分貳釐雜款錄陞為位千叁百伍拾壹兩壹錢貳分玖釐壹毫捌絲肆忽壹
加七成實地並發出條付執照各項數目理合彙晰繕具簡明清摺具文呈請
小憲台察覈俯賜批示備案為此備函具呈伏乞

照驗施行須至呈者

計呈送清摺壹扣

右

呈

欽命署理黑龍江將軍 肅親王 阿爾賽 奏 為 前 辦 船 稅 程

奏派總辦通商等處稅務事宜通商在星正白蒙正蓋撥撥領協
前條道署詳列知列領領主事常

十九日止所收通克柞巴四段補交荒價正款並加

扣成實地各數目理合分晰開具清摺恭呈

憲台察覈施行須至清摺者

計開

一收通肯段荒價正款銀奉什捌百伍拾捌兩柒錢伍分計發條付肆拾壹張七成實地壹仟捌百

參拾柒兩伍款每兩貳兩壹錢

一收通肯段荒價每銀壹兩加庫平銀奉分貳釐共銀壹百貳拾參兩肆錢捌分



一收通背段荒價每銀壹兩加補色銀壹分共銀叁拾捌兩伍錢捌分柒釐伍毫

一收通背段荒價每銀壹兩加大耗銀壹分共銀叁拾捌兩伍錢捌分柒釐伍毫

一收通背段荒價每銀壹兩加局費銀壹錢伍分共銀伍百柒拾捌兩捌錢壹分貳釐伍毫

一收通背段淨多荒價正款銀玖仟玖百肆拾壹兩壹錢貳分計發條付壹百捌拾張七成實地柒仟壹百兩零捌畝每兩銀壹兩肆錢

一收通背段淨多荒價每銀壹兩加庫平銀叁分貳釐共銀叁百拾捌兩壹錢壹分伍釐捌毫肆絲

一收通背段淨多荒價每銀壹兩加補色銀壹分共銀玖拾玖兩肆錢壹分壹釐貳毫

一收通背段淨多荒價每銀壹兩加大耗銀壹分共銀玖拾玖兩肆錢壹分壹釐貳毫

一收通肯段浮多荒價每銀壹兩加局費銀壹錢伍分共銀壹仟肆百玖拾壹兩壹錢陸分捌釐

一收通肯段河套荒價正款銀壹仟陸百玖拾貳兩叁錢陸分貳釐計發條付叁拾肆張七成實地

壹仟貳百零捌兩捌釐叁分每兩銀壹兩肆錢

一收通肯段河套荒價每銀壹兩加庫平銀叁分貳釐共銀伍拾肆兩壹錢伍分伍釐伍毫捌絲肆忽

一收通肯段河套荒價每銀壹兩加補色銀壹分共銀拾陸兩玖錢貳分叁釐陸毫貳絲

一收通肯段河套荒價每銀壹兩加火耗銀壹分共銀拾陸兩玖錢貳分叁釐陸毫貳絲

一收通肯段河套荒價每銀壹兩加局費銀壹錢伍分共銀貳百伍拾叁兩捌錢伍分肆釐叁毫

一收通肯段未兌散戶荒價正款銀壹萬捌仟叁拾貳兩計發條付叁百伍拾伍張七成實地壹

萬貳仟捌百捌拾兩每兩銀壹兩肆錢

一收通背段未兌散戶荒價每銀壹兩加庫平銀叁分貳釐共銀伍百柒拾柒兩零貳分肆釐

一收通背段未兌散戶荒價每銀壹兩加補色銀壹分共銀壹百捌拾兩零叁錢貳分

一收通背段未兌散戶荒價每銀壹兩加大耗銀壹分共銀壹百捌拾兩零叁錢貳分

一收通背段未兌散戶荒價每銀壹兩加局費銀壹錢伍分共銀貳仟柒百零肆兩捌錢

一收通背段已兌散戶荒價正款銀貳仟玖百零叁兩貳錢伍分計發條付肆拾叁張七成實地貳

仟柒百陸拾伍兩每兩銀壹兩零伍分

一收通背段已兌散戶荒價每銀壹兩加庫平銀叁分貳釐共銀玖拾貳兩玖錢零肆釐

一收通省段已完散戶荒價每銀壹兩加補色銀壹拾玖兩零叁分貳釐伍毫

一收通省段已完散戶荒價每銀壹兩加大耗銀壹分共銀貳拾玖兩零叁分貳釐伍毫

一收通省段已完散戶荒價每銀壹兩加局費銀壹錢伍分共銀肆百叁拾伍兩肆錢捌分柒釐伍毫

一收新放通省段河北荒價正款銀拾萬零伍仟玖百柒拾貳兩叁錢計發執照肆拾伍張七成實

地伍萬零肆百陸拾叁畝每畝銀貳兩壹錢查通省段河北遵章先收荒價給發執照俟領戶到

段撥地後再行填給條付合併聲明

一收新放通省段河北荒價每銀壹兩加庫平銀叁分貳釐共銀壹仟叁百玖拾壹兩壹錢壹分叁

釐陸毫

一收新放通肯段河北荒價每銀壹兩加補色銀壹分共銀壹仟零伍拾玖兩柒錢貳分參釐

一收新放通肯段河北荒價每銀壹兩加火耗銀壹分共銀壹仟零伍拾玖兩柒錢貳分參釐

一收新放通肯段河北荒價每銀壹兩加局費銀壹錢伍分共銀壹萬伍仟捌百玖拾伍兩捌錢肆

分伍釐

一收克音段荒價正款銀伍百玖拾伍兩參錢伍分計發條付拾壹張七成實地貳百捌拾木物伍

畝每兩銀貳兩壹錢

一收克音段荒價每銀壹兩加庫平銀叁分貳釐共銀拾玖兩零伍分壹釐貳毫

一收克音段荒^價每銀壹兩加補色銀壹分共銀伍兩玖錢伍分參釐伍毫

一收克音段荒價每銀壹兩加火耗銀壹分共銀伍兩玖錢伍分叁釐伍毫

一收克音段荒價每銀壹兩加火耗銀壹錢伍分共銀捌拾玖兩叁錢零貳釐伍毫

一收克音段河套荒價正款銀陸百叁拾叁兩伍錢伍分零肆毫計發條付拾玖張七成實地肆百伍拾貳兩伍畝叁分陸釐每兩銀壹兩肆錢

一收克音段河套荒價每銀壹兩加庫平銀叁分貳釐共銀貳拾兩零貳錢柒分叁釐陸毫壹肆貳

忽捌微

一收克音段河套荒價每銀壹兩加補色銀壹分共銀陸兩叁錢叁分伍釐伍毫零肆忽

一收克音段河套荒價每銀壹兩加火耗銀壹分共銀陸兩叁錢叁分伍釐伍毫零肆忽

一枚克音段河套荒價每銀壹兩加局費銀壹錢伍分共銀玖拾伍兩零叁錢貳分伍釐陸毫

一枚克音段浮多荒價正段銀壹仟貳百拾玖兩壹錢叁分玖釐陸毫計發條付肆拾貳張七成實

地捌百柒拾兩零捌貳壹分肆釐每兩銀壹兩肆錢

一枚克音段浮多荒價每銀壹兩加庫平銀叁分貳釐共銀叁拾玖兩零壹分貳釐肆毫陸絲柒

忽貳微

一枚克音段浮多荒價每銀壹兩加補色銀壹分共銀拾貳兩壹錢玖分壹釐叁毫玖絲陸忽

一枚克音段浮多荒價每銀壹兩加火耗銀壹分共銀拾貳兩壹錢玖分壹釐叁毫玖絲陸忽

一枚克音段浮多荒價每銀壹兩加局費銀壹錢伍分共銀壹百捌拾兩零肆錢貳分伍釐陸毫

一收新放柞樹崗段荒價正款銀伍萬肆仟陸百肆拾伍兩柒錢捌分計發執照壹百拾肆張

成實地貳萬陸仟零貳拾壹畝捌畝每畝銀貳兩壹錢肆分柞樹崗段遺棄九收荒價

領戶到段撥地後再行填給條付合併聲明

一收新放柞樹崗段荒價每銀壹兩加庫平銀底分貳釐共銀壹仟柒百肆拾捌兩陸錢陸分肆釐

玖毫陸絲

一收新放柞樹崗段荒價每銀壹兩加補色銀壹分共銀伍百肆拾陸兩肆錢伍分柒釐捌毫

一收新放柞樹崗段荒價每銀壹兩加大耗銀壹分共銀伍百肆拾陸兩肆錢伍分柒釐捌毫

一收新放柞樹崗段荒價每銀壹兩加局費銀壹錢伍分共銀捌仟壹百玖拾陸兩捌錢陸分柒釐

一收已拜段荒價正款銀拾貳萬肆仟零貳拾陸兩捌錢肆分計發執照伍拾壹張七成實地伍萬玖仟零陸拾兩零肆畝每兩銀貳兩壹錢壹巴拜段遵章先收荒價給發執照俟領戶到段撥地後再行填給條付合併聲明

一收已拜段荒價每銀壹兩加庫平銀叁分貳釐共銀叁仟玖百陸拾捌兩捌錢伍分捌釐捌毫捌絲

一收已拜段荒價每銀壹兩加補色銀壹分共銀壹仟貳百肆拾兩零貳錢陸分捌釐肆毫

一收已拜段荒價每銀壹兩加大耗銀壹分共銀壹仟貳百肆拾兩零貳錢陸分捌釐肆毫

一收已拜段荒價每銀壹兩加局費銀壹錢伍分共銀壹萬捌仟陸百零肆兩貳分陸釐

以上共收荒價正款銀叁拾貳萬叁仟伍百貳拾兩零肆錢肆分貳釐肆毫肆絲肆忽計發通克二段條付柒百貳
伍仟叁百伍拾壹兩壹錢貳分玖釐貳毫捌絲肆忽計發通克二段條付柒百貳
拾伍張扣成實地貳萬柒仟叁百玖拾捌兩玖分計發新放通肯河北段訖
照肆拾伍張扣成實地伍萬零肆百陸拾叁兩計發新放柞樹崗段執照壹百叁
拾肆張扣成實地貳萬陸仟零貳拾壹兩捌分計發巴拜段執照伍拾壹張扣成
實地伍萬玖仟零陸拾兩零肆分

欽命新授雲南提督戴元帥副都統程為

札飭事照得鑿務總局總理都協領爾

蘇現已派署呼蘭副都統所遺總理差

亟應派員接充查有二品頂戴記名總

管福齡明幹有為熟悉鑿務堪以派充

該局總理除分飭外合行札飭札到該局

即便知照

右札仰墾務總局遵此

光緒

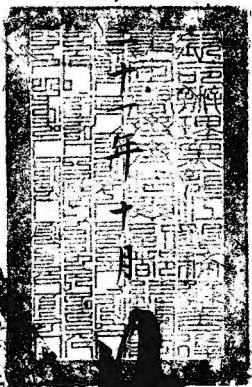

文

日

光緒二十一年十一月
官印官印
李才
李才

黑龍江省墾務總局總理副都統銜花翎協領都

為

十月二十七號奉

天龍正印

理都協領爾蘇現已派署

子蘭副都統所遺總理一差亟應派員接充查有品

項名總管福為熟悉墾務堪以派充

該局總理除分飭外合行札飭札到該員即便遵照將

經手局務交福總管齡接理任事仍將交代日期呈報

備案毋違特札等因奉此遵於本年十月二十八日合將

鑿務總局閱防一顆移交福總管齡接理訖除將存
庫銀兩數目有案不計外其存局卷宗存商並交
期票銀錢數目粘單一併移交所有交代局閱防日期並交
銀錢數目緣由理合具文呈請

憲台鑒核備案施行須至呈者

右

呈

署將單程

奉派勘丈已拜四起委員五品軍功定春為遵札劃井繪圖呈報事竊委員等

前奉札飭各起每凡到段開繩並行止接勘日期均應隨時專文具報以

憑核轉等因奉此詳查委員等自九月二十日到段又被雨雪隔絕未能

出繩於二十五日會同三起接牌合丈就於當日鋪繩由十一行十一井西南堆

起按子午橫列四牌向西換井推勘不意二十六日三起奉札調往七道

溝立即起程並將合丈四牌全行撥給四起勘丈其時該牌人夫均未

在段欲是親督書催換次向西勉力推勘按里設堆丈至十三井實因

天氣寒甚地硬如石每立一堆曠廢一井之工晝夜思維實無良策

是以另籌從全之法飭派鄉約孫百川由范家地營子購買粗椽數千

根不立封堆改用大標樁借凍釘立丈至十月二十間木樁釘立不入

遍處皆被雪遮埋就於二十二日停繩除移營雨雪六日不計外二十一天共丈毛荒六萬四千八百垧凡井內所有河窪溝套泉源漂蕩城面不可墾之荒遵照四條每井按三分開方繪圖帖說核實則扣共計一萬六千八百五十四垧四分一厘五毫十七八井內有崔范兩姓房基熟地十八塊共計二百七十八垧一畝四分四厘除扣外實剩毛荒四萬七千六百六十七垧四分一厘並將十三行十七八井按塊分晰垧數另繪草圖一紙一併附封備文呈報

總理行局鑒核施行須至呈者

右

呈

總理通肯墾務行局

貴嗣煩為查照可也須至移者

右

移

印務處	戶部司	兵部司	刑部司	工部司	銀庫司	文庫司	文庫司	文庫司	善後處	營務處	警務處	中軍統領
通省行局	巴拜行局	札賚特行局	杜爾伯特行局	湯旺河行局	甘井子行局	大磧子委員	郭爾羅斯地方委員	莫勒紅岡子委員	分水巡道	黑水廳		

光緒

三十一年

十一月

初

二

日

奏派總理通省軍械鑿務營管帶拜行白事務官頂戴花翎協領瑞 謹

稟

祈軍機下收 稟者竊前將赴該地日期業經稟請

察核在案惟該地兩段界本毗連地西雖極寬長而南北實形接壤故勘為兩段丈分八起其所以先為劃井立堆標記者不能杜絕一切弊竇且亦力冀迅速職於秋冬

兩屆時加督催嚴予考覈專設稽察而所勘始有成數統計兩段繪報劃成之地已足四百五十餘井其六毛道北之明水泉子十八井並通肯河北之三十井尚不與焉此次先赴兩段編繪者既為排數聯合而南北次序亦較齊整且此段

與明水泉子地方豪戶極多私佔之眾動輒結黨立會集羣若非先為示以振戒則他段之強梁均不足以資彈壓職於到段後一面催傳各到領戶聽候分撥一面督催各起即按所報總圖慎審斟核悉心考究所有一切領戶無論報領先後總憑交價之遲速由是定先後公同泰酌核之排點其中新陳佔戶亦皆歷有明章既不准私先踞佔以杜取巧且早詣屬起員隨時告誡不得擅入乃此地人民半多奸狡視告示為具文自夏徂冬仍復偷佔私墾之戶名為遠來難民其實半多土著之戶雖屬貧民居多悉為家強陰相主使奸小居心希圖朦混查禁愈嚴私佔益眾致使臨期分并謹口為難

此等取巧刁惡之徒實堪痛恨若不分別逐辦不惟撥劃費手亦且良莠莫辨
必致狡展者得以違憲守法者轉受其欺思維至再除實係先年開成熟地
蓋有房間者已早准其備價均皆酌量分撥以示信令外其本年私行偷墾
查非難民希圖濫混意存取巧者一概驅逐以示儆戒但此項奸民視其不
遵官章固屬可恨念其鄉愚無知苦力經營又屬可憫自不得不仰體

憲慈稍示於濶職等公同籌酌比係本年開建房地無論編在某井撥在某
戶之手仍須照依職局所斷公價如數分別找出牛具以恤民艱其中若有先

明交價呈過拜中應領自領官印和羅字限期的量撥給以昭公允如此辦

理不特守法之民深知

功令之嚴則豪強取巧之徒從此亦弗敢玩視

憲命第有豪戶出為發展奸民反為刁賴倚恃教勢從中阻撓者亦即分別懲辦以儆效尤除此段西北兩隅素係城向溝窪向稱不毛之地既係無人承領已皆照數如作官荒後後來有人愿領再行隨時酌放外現將柞段劃成井田二百三十餘井並由官定大界並西現復遵

示劃歸官放五里之地已經督同局起各員先後一併撥放其在內私佔之小戶亦皆就近安置以免流離惟此段之地大戶報領雖多而零星小戶亦復不少當此點撥之際尤須分別清晰以免日後轉轉應行造辦昆連圖冊分劈各戶小界各事既非旬日所

能完結而值此時日寒涼已拜段領戶為數極眾前已差傳均往該段守候聽候
分撥職政將柞段未盡一切事宜交令此次帶赴段所之局員王謙承延祐會同
原勘該段各起委員再復詳細斟核妥為辦理職即於十一月初二日帶同員司
差弁人等直赴屯屯迤北明水泉子並已拜頭界地方分段編撥挨次指點但該兩
段地既寬廣事務極繁如明水泉子一段則為眾戶會同分領已拜乃係旗民雜
處通行交價之區此內既有通省官兵津貼且有駟站隨缺公地加以陳新聞佔
彼此校纏一切情形紛若亂絲其為難之間何止南段數倍值此挨排編撥之時
無論何項具領悉必按照新章務使眉目清楚期歸一律任此艱鉅曷敢

稍避嫌疑惟有督同局起各員按照各起繪報劃井之圖確切稽核詳細考
論一俟稽察明晰眾戶到齊即行斟酌點撥歷冀迅速歲事除將各段圖冊
並分發毘連統俟編撥就緒各起造辦清楚再行呈送

鑒核並將此段辦理情形另行隨時稟報以慰

慈廑外所有撥放柞段大概情形並到巴拜頭界日期及僱戶斟酌查各緣由理合
先行具稟恭請

鈞安伏乞

垂鑒職稿 謹稟

欽此
高預款
奏添總辦通肯等處墾務事宜並詳行局總理托銷協領瑞

為

出示曉諭遵照事照得柞樹岡後段之地所有一切領戶或在省報領或在局投呈雖報領之有先後而交價亦有遲速本總理此次赴段督同員司查照各起繪報畫井之圖視領數之多寡悉心參酌公同商定挨次排列秉公編撥總期衆心平允不使稍有向隅其中凡係新陳私佔偷墾各戶雖已照章查辦分別驅留念小民苦力經營仍另行就近擇地一律安插不令流離以示體恤本總理既將此段指撥就緒即宜親赴巴拜地方挨次排撥以免衆戶在彼久候所有屯段未盡事宜及現在編定之圖逐一交令本局王委員延祐會同原勘各起委員再復詳細認真斟酌如有數目未協並在冊續有報到者即便隨時妥為辦理毋稍遺漏至所編排數如一

井之中而編有數人者既因其數目零星務當均勻排列四至更宜分明勿令轉轄以免爭擠除諭令各牌鄉約傳知各該領戶各依各界永遠遵守不准私行爭擠任意侵佔並將現在所留未撥各井照數點交各該鄉約于江呂萬太暫行謹慎看守以備續撥如有私行進界強行開佔之戶即行驅逐不准容留倘敢不遵即行送請嚴懲以儆效尤該鄉約等如敢扶同徇隱私行容留一經查出定必加重究治不復寬容及將現在所編井數撥放花名另行分別開示一体咸知外合行出示曉諭為此示仰梓樹岡後段旗民領人等一体知悉毋違特示

奉派勘放已拜頭起荒務委員

五品頂戴年滿金官石魁
六品頂戴秦筆帖武濟慶

為呈報事竊查前十日勘劃之

井業經繪報在案茲於本月十四日起至二十日止除十六二十二等日降雪停絕不計

外惟是八日由東向西南北齊非共劃二十井之譜值此寒威之際劃井挖堆俾籤標

樁諸多不易現已暫停絕工在段繪圖聽候指井至此次所劃之井間有溝澆泡

甸皆已刨和所有一切墾戶花名以暨房井生熟各地悉已繪註圖冊之中當查

六七兩行五六七八等井均有墾戶在內建房墾井刨地耕作多寡不啻斟酌

至再乃係江南難民緣遭兵燹逃奔至此賴以生活哀鳴叩懇甘憐備價呈領遵章

納課

委員

等目覩該民咸多鵠形嗚面困憊已極如不從其備領恐致流離失

所殊覺憫惻遂即飭赴

大局聽候可否准其交價懇領之處合將此八日勘丈井田數目並繪造圖冊將擬停工作情形一併備文呈報

總理行局鑒奪核辦施行須至呈者

右

呈

總理通肯墾務行局

欽定大清會典事例
光緒三十一年
禮部
奏為理刑主事慶山所放郭爾羅斯後旗鐵路造
西荒地已經勘丈完竣等因一摺當經照錄原摺
札飭在案茲據本年十一月初一日遞到回摺奉

札飭事竣務局章呈案照本衙門於光緒三十一年八
月十七日恭摺具

奏為理刑主事慶山所放郭爾羅斯後旗鐵路造

西荒地已經勘丈完竣等因一摺當經照錄原摺

札飭在案茲據本年十一月初一日遞到回摺奉

硃批戶部知道圖併發欽此欽遵合亟札飭札到該

司遵照特札

右札仰戶部司准此

光緒三十一年閏五月五日
三十一
印五