

東北邊疆檔案文獻叢書

中國邊疆史地研究中心  
黑龍江省檔案館

合編

東北邊疆檔案選輯

(一三一)

(續編 民國)

廣西師範大學出版社



東北邊疆檔案文獻叢書

中國邊疆史地研究中心  
黑龍江省檔案館

合編

東北邊疆檔案選輯（二三二）

（清代 民國）

廣西師範大學出版社·桂林

目錄

- 奉派辦理恆升堡官莊墾務事宜屯官增慶為因展文屯界不敷安插事給奏派總理巴拜全段荒務事宜瑞麟移文  
光緒三十一年四月初四日 ..... 一
- 奉派辦理恆升堡官莊全段墾務事宜屯官增慶為請速指屯界事給奏派總理巴拜墾務行局事宜瑞麟移文  
光緒三十一年四月初四日 ..... 三
- 黑龍江全省墾務總局為核復收到荒價銀兩數目事給甘井子行局移文  
光緒三十一年四月初五日 ..... 四
- 奏派總辦通肯等處墾務行局事宜常喜為收到通肯衙門續放浮多荒價銀兩事給黑龍江將軍衙門呈文及批  
光緒三十一年四月初五日 ..... 八
- 暫署黑龍江將軍程德全為派海倫直隸廳同知徐肅霖接理墾務局總理一差事給全省墾務總局札文  
光緒三十一年四月初七日 ..... 一一
- 黑龍江全省墾務總局為遵批擬議六屯余荒留作學田招佃開墾事給暫署黑龍江將軍程德全稟文  
光緒三十一年四月初七日 ..... 一三
- 黑龍江全省墾務總局幫辦依順保為知照遵札派充幫辦任事日期事給巴拜行局移文  
光緒三十一年四月初七日 ..... 一五
- 奉派勸丈巴拜荒務委員全德等為請核辦佃戶李玉懷等系原占地戶并未認東事給通肯墾務行局呈文 附押結  
光緒三十一年四月初九日 ..... 一七
- 暫署黑龍江將軍程德全為蘇輔廷呈控關成祿補買印契領地轉賣事給巴拜墾務行局總理瑞麟札文 附佃契  
光緒三十一年四月初十日 ..... 一三
- 黑龍江全省墾務總局總理福齡為遵札移交本局局務事給署黑龍江將軍程德全呈文  
光緒三十一年四月十一日 ..... 一八

- 黑龍江全省墾務總局總理福齡為遵札移文本局關防卷宗銀錢冊簿事給署墾務總局總理徐肅霖移文  
光緒三十一年四月十一日 ..... 三一
- 奉派勸文巴拜荒地三起委員全德等為報續文荒地數目并撥原占各戶小界事給通肯墾務行局呈文  
光緒三十一年四月十一日 ..... 四一
- 管理恆升堡官莊事務屯官增慶為會同勸明官屯界址挖堆立記事給奏派總理巴拜墾務事宜瑞麟移文  
光緒三十一年四月十一日 ..... 四三
- 奉派勸文巴拜段四起委員定春等為報利字段範圍等換荒續領事給巴拜墾務行局呈文  
光緒三十一年四月十二日 ..... 四四
- 奏派總辦通肯等處墾務行局事宜常喜為覆查收接辦通局各項荒務情形事給巴拜等處墾務行局移文  
光緒三十一年四月十四日 ..... 四七
- 黑龍江全省墾務總局為催查統領春山等在省文價領荒事給巴拜行局移文  
光緒三十一年四月十六日 ..... 四九
- 黑龍江全省墾務總局署總理徐肅霖為知照遵札接辦墾務總局總理日期事給巴拜行局移文  
光緒三十一年四月十七日 ..... 五一
- 黑龍江全省墾務總局為核覆木蘭達荒務行局請委放荒各員及開文章程事給暫署黑龍江將軍程德全稟文  
光緒三十一年四月十七日 ..... 五三
- 奏派總辦通肯等處墾務行局事宜常喜為報接收通局各項荒務情形事給黑龍江將軍衙門呈文  
光緒三十一年四月十七日 ..... 五六
- 暫署黑龍江將軍程德全為準海倫廳酌發籽種錢文以資開墾事給全省墾務總局札文  
光緒三十一年四月十八日 ..... 五八
- 黑龍江全省墾務總局為據稟請派員消厘柞樹岡占戶奉批辦理事給巴拜行局移文  
光緒三十一年四月十八日 ..... 六一

黑龍江全省墾務總局為屯丁孫國棟等因安插占戶生熟均撥抗違不遵奉批嚴責示懲等事給巴拜行局移文

光緒三十二年四月十八日

六三

奏派總理巴拜全段荒務兼放蒙荒瑞麟為報開用關防日期請鑒核備案事給署理黑龍江將軍程德全呈文

光緒三十二年四月十八日

六六

奏派總理巴拜等處墾務兼放蒙荒事宜瑞麟為報移交通局各項荒務情形事給黑龍江將軍衙門呈文

光緒三十二年四月十八日

六七

奏派總理巴拜全段荒務事宜瑞麟為報出放巴拜克音鎮基情形并移送圖冊事給署理黑龍江將軍程德全呈文

光緒三十二年四月二十日

六九

暫署黑龍江將軍程德全為札敦河等處尚有開荒應照出放章程繕錄示諭張貼事給黑龍江副都統衙門咨文

光緒三十二年四月二十日

七二

暫署黑龍江將軍程德全為責成幫辦王錫侯到段后速為清理荒務勿任久延事給巴拜行局札文

光緒三十二年四月二十一日

七四

黑龍江將軍衙門為辦理荒務并抄粘開支章程事給兼辦木蘭達荒務總辦馬六舟札文 附開支章程

光緒三十二年四月二十一日

七五

黑龍江全省墾務總局為勘文省城附近各旗荒地并文放黑水廳街基事給巴拜行局移文

光緒三十二年四月二十一日

八〇

奏派總理巴拜全段荒務兼放蒙荒事宜瑞麟為曉諭右翼官兵津貼荒地再行展限補交荒價事告示

光緒三十二年四月二十一日

八二

奏派總理巴拜全段荒務事宜瑞麟為遵札將通肯河北荒務移交訥謨爾河行局辦理事給黑龍江將軍衙門呈文

光緒三十二年四月二十一日

八三

奏派總理巴拜全段荒務事宜瑞麟為安插通肯河北荒段貧民小戶等事給黑龍江全省墾務總局移文

光緒三十二年四月二十一日

八六

暫署黑龍江將軍程德全為恆升堡領催何祥等控民竊產懇恩賞還原業一案給巴拜墾務行局札文 附原呈  
光緒三十二年四月二十三日

八八

暫署黑龍江將軍程德全為勸明六屯余荒造冊報省以便留作學田以杜屯丁私賣事給巴拜墾務行局札文

光緒三十二年四月二十四日

九五

黑龍江全省墾務局為調大小木蘭達荒熟地畝毗連冊查核鄉約郭誠信有無地畝事給戶司移文

光緒三十二年四月二十四日

九九

奏派總理巴拜全段荒務事宜瑞麟為報柞段占戶私墾情形并曉諭荒戶限期備價事給黑龍江將軍衙門稟文

光緒三十二年四月二十四日

一〇一

奉派勸放巴拜頭起荒務委員常慶為熟田未經備價依限繳補事給通肯墾務行局移呈 附花名地數

光緒三十二年四月二十四日

一〇五

奉派勸丈巴拜荒務三起委員全德等為將利貞前留十井之兩界查明聲覆事給通肯墾務行局呈文

光緒三十二年四月二十四日

一〇八

暫署黑龍江將軍程德全為派候選同知何永智查勘墨爾根內與安祺一帶荒廠事給黑龍江副都統鄂齡照會

光緒三十二年四月二十五日

一一〇

依克明安公巴勒濟呢瑪為懇將哈拉火屯荒地撥放民人承領抵債事給暫署黑龍江將軍程德全稟文

光緒三十二年四月二十五日

一一一

代理海倫直隸廳同知黃鈺為轄境內各井公田應否輸納租糧事給署理黑龍江將軍程德全呈文及批

光緒三十二年四月二十九日

一一三

古魯站居民杜春山等為備價承領杜爾伯特沿江毛荒事給暫署黑龍江將軍程德全呈狀及批

光緒三十二年四月

一一六

奏派總理巴拜全段荒務事宜瑞麟為再擇城鎮衙署各緣由事給暫署黑龍江將軍程德全稟文

光緒三十二年閏四月初一日

一一八

奏派總理巴拜全段荒務瑞麟為報派員查明貞字正北界限之外有寬廣成材林木事給黑龍江將軍衙門呈文

光緒三十一年閏四月初一日……………一三〇

奏派總理巴拜全段荒務事宜瑞麟為領催李廣生等私買官荒阻撓墾務請飭革事給黑龍江將軍衙門稟文

光緒三十一年閏四月初一日……………一三一

奏派總理巴拜等處墾務事宜瑞麟為貞字東北限外林木繁多已請派員辦理事給黑龍江全省墾務總局移文

光緒三十一年閏四月初一日……………一二五

奏派總理巴拜等處墾務兼放蒙荒事宜瑞麟為派員勸辦呼玉爾河北荒地事給勸丈蒙荒委員哲爾吉善等札文

光緒三十一年閏四月初一日……………一三〇

奏派總理巴拜全段荒務兼放蒙荒瑞麟為柞樹崗五里夾荒各占戶子限半月趕緊來局交價事諭

光緒三十一年閏四月初一日……………一三六

兼木蘭達一帶墾務總理馬六舟為報在局辦理各員分任差使銜名清單事給黑龍江將軍呈文 附清單

光緒三十一年閏四月初一日……………一三九

暫署黑龍江將軍程德全為通巴兩局荒務仍派遣員慶山督飭妥速辦理事給巴拜墾務行局札文

光緒三十一年閏四月初三日……………一四三

奏派總理巴拜全段荒務瑞麟為迅報勸丈荒地情形事給勸丈河北荒地委員富成額札文

光緒三十一年閏四月初三日……………一四五

奉派勸放巴拜頭起荒務委員常慶為佃戶廉永海等承領原荒被勸放殆盡懇祈指撥事給通肯墾務行局呈文

光緒三十一年閏四月初三日……………一四七

奏派總理巴拜全段荒務事宜瑞麟為管帶趙成運帶勇剿賊陣亡正勇恩恤事給暫署黑龍江將軍程德全稟文

光緒三十一年閏四月初五日……………一四九

奏派總理巴拜全段荒務事宜瑞麟為查民人蘇輔廷呈控闖成祿等冒名領地案給黑龍江將軍衙門稟文

光緒三十一年閏四月初五日……………一五六

奏派總理巴拜墾務事宜瑞麟為將辦公浮多地畝撥補虧地各戶等事給黑龍江將軍衙門稟文

光緒三十一年閏四月初五日

一五九

奏派總理巴拜全段荒務事宜瑞麟為添派起員幫同勞劃各井小界事給黑龍江將軍衙門稟文及批

光緒三十一年閏四月初五日

一六四

暫署黑龍江將軍程德全為劉成德呈控鄉約孫水長程稟撤佃一案事給通肯墾務行局札文 附原呈及批

光緒三十一年閏四月初七日

一七〇

勘文明水泉子段委員李文峻等為報文撥屯民各戶領地并劃定南界界址情形事給巴拜墾務行局呈文

光緒三十一年閏四月初七日

一七六

暫署黑龍江將軍程德全為通巴既分兩局所有一切款目均應分晰具報事給巴拜墾務行局札文

光緒三十一年閏四月初八日

一七八

奉派勘放巴拜段一起委員恩奎等為報撥放民戶孫清等毛荒均數及應交銀兩數目事給巴拜墾務行局呈文

光緒三十一年閏四月初八日

一八三

暫署黑龍江將軍程德全為查明依克明安公原圖所載荒地均數從速收價勘丈事給巴拜墾務行局札文

光緒三十一年閏四月初九日

一八五

暫署黑龍江將軍程德全為依克明安公抵償之地照銀文撥放竣后再與結算事給巴拜墾務行局等札文

光緒三十一年閏四月初九日

一九一

暫署黑龍江將軍程德全為劉成德再訴鄉約孫水長等程稟撤佃一案事給通肯墾務行局札文 附原呈及批

光緒三十一年閏四月初十日

一九四

奏派總理巴拜全段荒務事宜瑞麟為報明水泉子段展丈屯界情形事給黑龍江將軍衙門稟文

光緒三十一年閏四月初十日

一九七

奏派總理巴拜全段荒務事宜瑞麟為覆安插屯丁民戶展丈六屯西北屯界各情形事給屯官增慶移文

光緒三十一年閏四月初十日

二〇〇



奏派總辦通肯墾務行局事宜常喜為報通克兩段荒價實存銀兩數事給黑龍江全省墾務總局移文 附清折  
光緒三十一年閏四月初十日…………… 二一〇五

奏派總辦通肯墾務行局事宜常喜為報四月份收通克柞三段荒銀數事給黑龍江全省墾務總局移文 附清折  
光緒三十一年閏四月初十日…………… 二一五

奏派總理納讓爾河墾務行局事宜福齡等為呼爾爾河岸空閑荒界是否撥清等事給巴拜墾務行局移文  
光緒三十一年閏四月十一日…………… 二二五

暫署黑龍江將軍程德全為鄉約郭誠信實荒案仍派大小木蘭達墾務總理馬六舟核辦事給戶司等札文  
光緒三十一年閏四月十四日…………… 二二八

暫署黑龍江將軍程德全為準墾務總局呈請派員赴白楊木河西沿行局聽候點驗東興鎮屯田事給戶司札文  
光緒三十一年閏四月十六日…………… 二三〇

依克明安公巴勒濟呢瑪為屬丁生計艱難懇撥地照章繳銀事給署理黑龍江將軍程德全稟文及批  
光緒三十一年閏四月十七日…………… 二三三

奏派總理巴拜全段荒務事宜瑞麟為通肯左翼官兵地收價繳照事給奏派總辦通肯等處墾務事宜常喜移文  
光緒三十一年閏四月十七日…………… 二三七

奏派總理巴拜全段荒務事宜瑞麟為請撥兵來段會剿胡匪事給巡警左軍統領移文  
光緒三十一年閏四月十七日…………… 二三九

奏派總辦通肯墾務行局事宜常喜為報通克兩段荒價收除實存銀兩數目等事給黑龍江將軍呈文 附清折  
光緒三十一年閏四月十九日…………… 二四二

奏派總辦通肯墾務行局事宜常喜為報四月份所收通克柞三段荒銀數事給黑龍江將軍衙門呈文 附清折  
光緒三十一年閏四月十九日…………… 二五一

暫署黑龍江將軍程德全為柞樹岡劃界及屯丁原占各地與民戶一律辦理事給巴拜墾務行局札文  
光緒三十一年閏四月二十日…………… 二六三

奏派管理黑龍江全省替后兼財政事宜姚福升為接收札賚特段佃戶李馨押租銀事給全省墾務總局移文

光緒三十二年閏四月二十二日

二六六

奏派總理巴拜全段荒務事宜瑞麟為將通肯河北荒地案卷及荒銀數目移送等事給訥謨爾河墾務行局移文

光緒三十二年閏四月二十二日

二六七

暫署黑龍江將軍程德全為依克明安公稟請于原定數外撥地繳價派員酌撥事給巴拜墾務行局札文 附原稟

光緒三十二年閏四月二十五日

二七一

勅放巴拜荒務頭起委員石魁等為請就近嚴催領戶來段認界事給巴拜墾務行局呈文

光緒三十二年閏四月二十七日

二八〇

暫署黑龍江將軍程德全為明水泉子荒段展丈屯界一案應勿庸議事給巴拜墾務行局札文 附原呈

光緒三十二年閏四月二十八日

二八一

暫署黑龍江將軍程德全為照繪巴拜街基原圖清折事給巴拜墾務行局札文

光緒三十二年閏四月二十八日

二九一

湯旺河佃民周玉青為控道士劉元和特廟霸地事給暫署黑龍江將軍程德全呈狀及批

光緒三十二年閏四月二十八日

三〇九

暫署黑龍江將軍程德全為奏派員接辦周要所放郭爾羅斯荒務以清糾葛一折事給戶司札文 附原奏

光緒三十二年閏四月二十九日

三一

暫署黑龍江將軍程德全為奏遣員清理巴拜井柞樹崗連界之恆升堡六屯荒地折事給戶司札文 附原奏

光緒三十二年閏四月二十九日

三一六

暫署黑龍江將軍程德全為添派文地委員準其作正開銷事給總理巴拜墾務行局瑞麟等札文

光緒三十二年閏四月二十九日

三二二

暫署黑龍江將軍程德全為將省屬迤東與巴拜接界處所仍照去歲所勘界址劃分事給巴拜墾務行局札文

光緒三十二年閏四月二十九日

三三四

暫署黑龍江將軍程德全為通肯旗佐懇請減價承領津貼地畝礙難照準事給巴拜墾務行局札文

光緒三十一年閏四月三十日

三二六

黑龍江全省墾務總局為巴拜等段內林木甚多應派員前往經理事給暫署黑龍江將軍程德全稟文 附清單

光緒三十一年五月初六日

三三三

黑龍江全省墾務總局為木蘭達荒務應查勘荒地數目再行酌定局起員額開支數目事給黑龍江將軍稟文

光緒三十一年五月初八日

三三七

暫署黑龍江將軍程德全為呼蘭官莊屯丁改歸民籍地畝清丈升科事給戶司札文 附告示條章

光緒三十一年五月初九日

三三九

奏派總理巴拜全段荒務事宜瑞麟為具報辦理民戶程連才等省控各案情形事給黑龍江將軍稟文 附片稟

光緒三十一年五月初九日

三四九

暫署黑龍江將軍程德全為先將屯界荒數查明再定應派員數事給兼辦大小木蘭達荒務總理馬六舟札文

光緒三十一年五月十一日

三五八

戶部為查清詳報通肯等各段荒地已放未放均數事給暫署黑龍江將軍程德全咨文

光緒三十一年五月十五日

三六〇

暫署黑龍江將軍程德全為核獎貢生張中允甘願報效荒地出放街基價作學堂經費事給全省墾務總局札文

光緒三十一年五月十五日

三六九

奏派總理巴拜全段荒務事宜瑞麟為遵札交接文放呼雨兩河南荒段等事給黑龍江將軍衙門稟文

光緒三十一年五月十五日

三七六

暫署黑龍江將軍程德全為查明核辦道士劉元和竊地刁詞捏控一案事給湯原縣署札文

光緒三十一年五月十七日

三八二

奏派總理巴拜等處荒務事宜瑞麟為民人鐘靈魁等虛詞捏控竊地懇請從嚴究辦事給黑龍江將軍衙門稟文

光緒三十一年五月十七日

三八三

黑龍江全省墾務總局為辦理巴拜佃民吳振江呈控林廣財巧賣佃契案事給巴拜墾務行局移文 附原呈

光緒三十一年五月二十日

三八八

奏派總理巴拜荒務瑞麟等為幫辦王錫侯到局任差視事日期事給署理黑龍江將軍程德全呈文

光緒三十一年五月二十日

三九二

奏派總理巴拜全段荒務事宜瑞麟等為派員赴段勸辦墾撥各井依限報竣事給巴拜頭起委員石奎等札文

光緒三十一年五月二十一日

三九三

暫署黑龍江將軍程德全為民人文蔭廷呈控攬頭王鴻猷貪占地畝事給巴拜荒務行局札文 附原呈

光緒三十一年五月二十四日

三九五

暫署黑龍江將軍程德全為馬六舟呈報東興鎮旗荒如有民戶開墾成熟應酌情安置事給戶司札文 附原呈

光緒三十一年五月二十六日

四〇五

暫署黑龍江將軍程德全為查報官莊原開荒地數目事給署黑龍江副都統鄂齡照會

光緒三十一年五月二十八日

四一〇

暫署黑龍江將軍程德全為杜爾伯特蒙旗沿江毛荒仍照奏定應放四成招民出放事給委員孫自鑄等札文

光緒三十一年五月二十八日

四一三

暫署黑龍江將軍程德全為派防御吉順前往貞字東北界經理林木事給巴拜荒務行局總理瑞麟札文

光緒三十一年五月三十日

四一七

奏派督理黑龍江全省營后兼財政事宜姚福升為青岡縣改放街基等事給全省墾務總局移文

光緒三十一年六月初一日

四一九

奏派巴拜墾務行局為查辦柞樹崗民戶省控攬頭奪佃房地起空各案事給試署黑龍江興東兵備道慶山移文

光緒三十一年六月初一日

四二五

奏派巴拜荒務行局為詳細查報遺漏占戶事給勸丈巴拜段三起委員全德等札文

光緒三十一年六月初一日

四三一

奉派辦理恆升堡官莊全段墾務事宜增慶為辦理明水泉子展放荒界及李華廷領地事給巴拜墾務行局移文

光緒三十二年六月初一日

四三三

試署與東兵備道慶山為報督飭分辦通巴兩局等項事宜情形事給黑龍江將軍呈文及批 附招諭

光緒三十二年六月初二日

四三六

奉派總理黑龍江杜爾伯特務務行局依拉爾蘇為將所收省蒙兩界荒價銀兩解送事給全省墾務總局移文

光緒三十二年六月初三日

四四三

暫署黑龍江將軍程德全為判結佃民李景芬呈控嚴超海串通西拉布等霸地一案事給通肯墾務行局札文

光緒三十二年六月初六日

四四五

暫署黑龍江將軍程德全為奏覆頭王鴻猷捏名領荒應請革職歸案事給巴拜墾務行局札文 附原片

光緒三十二年六月初七日

四四九

試署蘭西縣知縣壽長為請將頭起委員常慶被綁逃出各情轉詳事給巴拜墾務行局移文

光緒三十二年六月初九日

四五二

暫署黑龍江將軍程德全為奏遵員清理恆升堡六屯荒地一折奉旨允準事給戶司等札文

光緒三十二年六月十二日

四五六

黑龍江全省墾務總局為裁撤官莊改歸民籍所占之地派員勘丈造冊事給戶司移文

光緒三十二年六月十五日

四五八

奏派總理巴拜荒務瑞麟等為遵札將柞樹崗東坡之地劃歸青岡縣管轄事給署理黑龍江將軍程德全呈文

光緒三十二年六月十七日

四六一

奏派總理巴拜荒務瑞麟等為聲覆展越屯界各情形及奉憲諭撥地事給黑龍江將軍衙門稟文 附片稟

光緒三十二年六月十七日

四六三

奏派總理巴拜荒務瑞麟為查明依克明安公荒地墩數仍照原定辦法勘丈事給試署拜泉縣知縣王錫侯移文

光緒三十二年六月十七日

四七〇

奏派總理巴拜荒務瑞麟為遵札移交辦呼玉爾河南各段荒務事給試署拜泉縣知縣王錫候等移文

光緒三十二年六月十七日

四七四

巴拜墾務行局為造送柞樹崗東坡原勘之圖并屯丁報領生熟荒地數目查收接管事給青岡縣知縣海昌移文

光緒三十二年六月十七日

四七九

巴拜墾務行局為轉催屯丁所虧柞樹崗東坡荒價事給恆升堡屯官增慶移文

光緒三十二年六月十七日

四八一

奉派辦理恆升堡官莊墾務事宜增慶為柞段東坡勘撥發照造報毗連如何辦理事給巴拜墾務行局移文

光緒三十二年六月二十二日

四八三

黑龍江全省墾務總局為覆頭王鴻猷捏名領荒從中漁利革職歸案訊辦奉旨允準事給巴拜墾務行局移文

光緒三十二年六月二十三日

四八八

黑龍江全省墾務總局為營務處呈請由荒銀項下撥發左軍薪餉奉批照撥事給巴拜墾務行局移文 附原呈

光緒三十二年六月二十三日

四九〇

奉派勘放巴拜荒務二起委員恩奎為勘丈各井沿江領占民戶毛荒造送毗連圖冊事給巴拜墾務行局呈文 附清折

光緒三十二年六月二十四日

四九六

奉派辦理恒升堡官莊墾務事宜屯官增

移覆事茲於月之初十日接准

貴總理移以此段所放之地民戶交價亦敷於地因須多加展丈及由  
他段另行分補該民業經飭據起員丈勘今將委員所報劃留屯  
界圖式移送前來查圖開留予屯界之北限東西共四十里而西行至  
二十五里又南折五里而西核與

貴總理原示未免不符且與廠屯官前次所報大概地數亦未脛  
合南北亦未註有撥留確數而今專指西北按地報領之屯丁十餘

名據呈聲明在彼蓋房打井開佔多年哀懇准予備價留佃又  
 有屯丁未經安根立業流離孤寡者二十餘名亦均切懇報領此段  
 以為永業等情伏核起員劃留之三千餘响既有屯戶如許紛紛報  
 領亦似難於安插另戶致碍於留予屯眾之初旨究應如何辦理以  
 免爭端而安丁業之處仍須裁示以憑照辦相應備文移請  
 貴總理煩為查核示覆是為公便須至移者

右

移

奏派總理巴拜全段荒務事宜二品頂戴花翎協領瑞



奉派辦理恒升堡官莊全段墾務事宜屯官增

為

移請迅速見覆以憑遵辦事案照 敕屯官前奉

憲札經理此段官屯墾務其界址一節曾於前四月十一日備文移請在案歷今已閱念有餘日未奉明覆詳核此段地方向非開放大段曠荒可比屯界之地生熟夾雜戶又煩瑣必須按戶詳細勘丈今已將近夏初之際若再延緩深恐將來雨水頻行青苗蓋地諸多窒碍矣且前此

軍憲而諭實令從速合再備文移行請將屯屬西北兩面界址速賜示明是為公便為此合移

貴總理請煩查核施行須至極者

右

核

奏派總理巴拜鑾務行局事宜並預戴花翎協道瑞

為移付事照得甘井子鑾務行局  
總局收

過價銀  
於光緒三十二年三月初五二十

昨斷

二二十四等日在



貴行局移送銀兩

內除於本年三月二十日將

長春廳街滙兌未得之期各銀兩研業交

貴總理携回更換去訖嗣後送交長春萬發德

執帖銀兩現已交商滙兌一俟滙到再行列

收外淨實收到甘井子段荒價銀

相應收到

銀兩數目粘單移付為此合移

貴行局請煩查照以清款目可也須至移者

右

移

甘井子行局

計開

一光緒三十二年三月初五日接到來移交銀  
貳千肆百餘元

貴總理携回期條銀肆千肆百餘元  
收訖

一是月二十二日接到來移交銀兩現已交廣信  
公司匯兌一俟匯到再行列收

一同日接到來移交銀兩

一是月二十四日接到來移交銀兩

以上四項現

存  
到  
銀  
兩  
新  
兩

奏派總辦通肯等處墾務行局事宜前假選直隸州知州邱瑞章  
光緒三十一年三月

月二十五日准

通肯副都統衙門照會內開案准

將軍衙門咨開通肯衙門繪放浮多荒地壹萬貳仟壹百捌拾畝既經收有

押租庫平補色耗羨等銀內除該衙門照章截留外應將提撥銀兩暨領浮多佃戶

名冊連圖冊案卷一併送交通肯行局一律照章辦理免致荒價混淆等因正在移辦間

又准墾務行局移催前來除通克巴柞等段分劈昆崑連圖冊並浮多屯荒昆崑連圖冊均一律送

竣送省報部外茲將文復成會等八十六名領荒花名昆崑連圖冊一本以及所收押租庫平



補色耗羨等銀陸仟貳百捌拾壹兩貳錢貳分陸釐捌毫玖絲陸忽除應留耗羨銀極拾玖  
兩柒錢零柒釐肆毫捌絲共應撥銀陸仟貳百貳拾壹兩伍錢壹分玖釐肆毫壹絲陸忽  
一併送交鹽務行局照數查收等因准此職道當將送到昆連銀兩照數收清楚除按冊嚴催各  
戶趕限來局補價外所有收到通首衙門積放浮多充價銀兩數目暨昆連緣由理

合備由具呈伏乞  
備文移知

憲台俯賜查核備案施行須至呈者  
貴局請填查照

右

呈移

欽命署理黑龍江等處地方將軍花翎副都統銜程

黑龍江全省鹽務總局

欽此

批

呈悉按稱通肯衙門續放浮畝荒地一  
畧二千一百餘晌收銀六千二百八十餘兩  
毘連圖冊現計稱至該局立即查照新  
章嚴催補交勿任久延送列圖冊即由  
該行局存查可也繳





欽命黃龍等處提督都統

為

札飭事照得墾務總局總理福總管齡現飭辦  
理訥漠爾河荒務並奏補布特哈東路總管  
所遺墾務局總理一差應即揀員接理以專  
責成查有該局會辦試署海倫直隸廳  
同知徐丞霖霖堪以署理除分行外合行

光緒



夜

日

札飭札到該局即便知照特札

札仰鑿務總局通札

墾務總局謹稟竊據  
官增慶稟以  
內多有屯丁招

民間墾之地與柞樹岡情形相同應否依辦理等情一稟奉

批墾務局速議辦法此等戶不能再由屯丁纏擾同日又奉

憲諭六屯地除屯丁交價承領外餘擬撥作學田以杜加價私賣之

弊各等因蒙此查六屯荒地既係專為劃留安置屯丁自應

任丁儘力備價承領其中既有屯丁私招之戶或私自租開之戶

均須丈入屯丁名下其已經書契私賣者須按當日價買若干

呈官稅契過割納租管業如係生荒屯丁不能自力承領者不

得另行招放民戶應將餘荒若干勘丈明白另造毘聯一冊地  
形方向繪入總圖報省以便留作學田招佃開墾如此既不能  
再由屯丁私賣而學田亦有籌撥矣所有遵批擬議緣由是  
否有當伏候

憲台鑒奪施行

黑龍江全省墾務總局幫辦依

為

移行事光緒三十二年三月二十五日奉

軍憲札開照得墾務總局事務殷繁自

應添員勸理以資臂助茲查有記名總

管佐領依順保勘以派為該局幫辦差

使等因奉此敝幫辦遵於三月二十五日到

差任事除分行外相應備文移知為此合移  
貴行局煩為知照可也須至移者

右

移

已拜行局

光緒

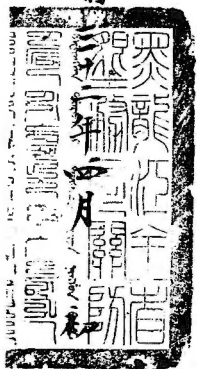

七

日

奉派勘丈巴拜荒務委員

全德  
維清

為呈覆事三月二十六日接奉札開飭查

利字二三四行頭井李玉懷楊陞等不認文願為東一案等因奉此查

等當將各戶飭傳到段再三研訊衆戶仍稱皆係原佔地戶已經自己

備價等語委員等恐有不實不盡並取具各戶押結暨各戶人等一

併備文送質呈請

大局核辦施行須至呈者

石 呈

通肯墾務行局

押結

為出具押結事利字三行頭井氏人卞萬和年三十三歲<sub>小的</sub>光  
緒三十年自己踴佔此井荒塲係原佔地戶從來並未認  
東為此出具押結是實

光緒三十二年四月初九日

押結

為出具押結事利字二行頭井氏人楊升年二十九歲<sub>小的</sub>光



緒二十六年自己躡佔此井荒塲係原佔地戶從來並未認東  
為此出具押結是實

光緒三十二年四月初九日

押結

為出具押結事利字三行頭井民人陳泰鳳年五十歲<sub>小的</sub>

光緒三十年自己躡佔此井荒塲係原佔地戶從來並未認  
東為此出具押結是實

光緒三十二年四月初九日

押結

為出具押結事利字二行頭井民人李振山年五十二歲<sub>小的</sub>光緒二  
十五年自己踏佔此井荒塲係原佔地戶從來並未認東為此出具押

結是實

李振山

光緒三十二年四月初九日

押結

為出具押結事利字二行頭井民人鎖萬林年五十二歲<sub>小的</sub>

光緒三十年自己晒佔此井荒塲係原佔地戶從來並未認東為此出具押結是實

鎖萬林

廿

光緒三十一年四月初九日

押結

為出具押結事利字二行頭井民姜百川年四十歲小的光緒二十六年自己晒佔此井荒塲係原佔地戶從來並未認東

為此出具押結是實

姜百川士

光緒三十二年四月初九日

押結

為出具押結事利字三行頭井民人宋發年二十八歲小的光緒三十年自己西佔此井荒塲係原佔地戶從來並未認東為此出具押結是實

宋發

光緒三十二年四月初九日

為札飭事鑿務總局案呈案據奉天民人  
蘇輔廷呈控開成採等補案空白印契將地  
願去轉賣漢利等情一呈奉

憲批佃契作廢不能據以願地曾經通飭  
有案不應准理惟稱曾盛武等冒名願  
地是否屬實無憑懸揣候飭已拜行局  
查明稟覆再奪等因應請抄粘原呈印

契供情等件札飭該行局遵照辦理合  
並札飭札到該行局即便遵照查明

速覆可也特札

計抄原呈各一分

印契  
供情

右札仰已拜墾務行局瑞總理麟遵此

札

為據此人蘇補廷呈控開成株補買印契願  
地轉賣等情札飭已拜行局查明稟審

欽此

札

四月廿四日

欽命鎮守通省等處副都統衙門

發給佃契事照得已拜一荒

奏定黑龍江通省津貼公地無論旗民一律兼招不收押租至五年後

第六年每晌交納糧穀豆三種糧租百石如果無法耕種永不增

租奪佃等因照得該管各該地戶戶本契情願代租

巴拜元字第五牌第廿井第〇區計地壹百廿百晌

遵即蓋房開墾屬限輪租嗣後若有拖欠租糧及荒廢田地者當必

立即撤佃另招新戶所有開成熟田一晌新戶實給牛具清錢八吊

瓦房一間四十吊草房一間三十吊大馬架一棚十吊小馬架一撮

五吊并一眼三十吊其餘院牆柵計工核價用示寬恤如非撤佃

實係自願兌賣者一切房地諸物聽准自相論價轉管換契過割以

示區別除註冊外此給契以憑遵行至佃契

有契仰從化各人認領此准

此至

光緒二十

年九月一日

議輔庭供年二十六歲原籍奉天遼陽州人父母俱在兄弟三

人的行二娶有妻室未生子女合家同居素做小生意度日情

因光緒二十四年間隻身由家外出來到吉林老頭溝稅局

當差三十六年又到呼蘭在鄂統領隊內充當貼書二十八日

到綏化開設土庄生理在彼認識閔英才在通省左司帶

差引見界官成恩將小的帶領下段撥給小的巴拜元字五

牌二片荒地一千六百畝由左司寫出盈字十二號佃契一紙收

取契費四十元交閔英才之手小的未能開種回到奉天將家



擬至緒化三十一年聽說復行撥放巴拜荒地副都統衙門行  
局發賣印契乃是二十八年月日每契一張竟有價值銀  
數百兩者孰意小的的原願之契已被閔成祿王廣和曾威武  
等報控小的之契被火焚失於三十一年七月間補買空白印契  
將地備價願去轉賣漁利小的聞知查係仍依小的之名於  
八月初一日在公慶源備價屬實隨在銀土務行局呈控總  
未斷結批示小的無奈來省道轉呈控小的今蒙審訊小的實係  
自由通肯左司先願印契並非後買只求作主所有曾威武

等報捏的之名補買之契實係借門先押二十八年空白隨  
時填寫的不敢撒謊所供是實

蘇輔廷



為呈報交代局辦事光緒三十三年閏月初八日業奉  
軍憲札開照得  
辦理訥謨爾河荒務並奏補布特哈東路總管

所遺墾務局總理一差應即揀員接理以專責  
成查有該局會辦試署海倫直隸廳同知徐丞  
鼎霖堪以署理除分行外合行札飭札到該局  
即便知照特札等因奉此遵於本年四月初一日  
謹將墾務總局關防一顆並一切卷宗以及銀錢  
冊簿移交徐丞鼎霖接收除將局存卷宗銀  
錢數目粘單移交外理合備文呈報為此具呈伏乞  
憲台鑒核備案施行須至呈者

右

署 軍

憲

程

呈

行

為將總商閱防並卷宗銀錢  
交代日期備文呈報由

總

理 福

月

十一

日



黑龍江全省墾務總局總理花翎二品頂戴總管福

為

移交事光緒三十二年四月初八日奉

軍憲札開照得墾務總局總理福總管齡現飭

辦理訥謨爾河荒務並奏補布特哈東路總管所遺

墾務局總理一差應即揀員接理以專責成查有該

局會辦試署海倫直隸廳同知徐丞鼎霖堪以署理

除分行外合行札飭札到該局即便知照特札等因  
奉此遵將墾務總局關防一顆併一切卷宗案件銀錢  
冊簿於本月十一日長刻移交

貴署總理接收除另文呈報外合將局存業卷冊簿  
以及銀錢數目開粘文尾備文移交為此合移

貴署總理請煩查收見覆施行須至移者

右

署墾務總局總理徐

移

光緒



十一日

招墾總局案



一行文卷一東 計七十九件

一來文卷一東 計一百零二件

一通肯官兵津貼毘連冊八本又花名冊五本

一通肯段旗戶毘連冊五本

一克音段旗戶毘連冊三本

一柞樹岡旗戶及代墾民戶毘連冊二本



一通肯司局營廳辦公地毘連冊一本

一墨爾根旗戶並代墾民戶毘連冊二本

一請領湯旺河花名冊三本

一行來文號簿二本

蒙荒省局案

一光緒二十五年起至三十年六月止來文一百三十七件

一光緒二十六年起至三十年六月止行稿四十七件

一報部立案冊一本

一行來文號簿二本

一墾務總局行來卷二百零五束

一札賚特二十八九年毛荒毘連冊七本

熟地毘連冊二本

一札賚特三十年毛荒毘連冊八本

一札賚特三十年熟地毘連二本

一札賚特三十年毛荒毘連十一本

一郭爾羅斯光緒三十一年毛荒毘連冊一本

一各處大小地圖七十張

一各項銀錢賬簿十五本又行

簿共十三本



一荒地信票四本又小照一千五百張

一札賚特行局繳存未發大照十九張

一札賚特行局繳存未發信票一百九十五張

局存並欠文期票銀錢數目

一商存通肯蕙巴拜押租經費銀

剛則非能  
行

一商存杜爾伯特押租經費銀

剛則非能  
行

大小租錢

剛則非能  
行

一商存甘井子押租經費銀

卅卅卅  
方

一商存省城荒地押租經費銀

卅卅卅  
千

一商存郭爾羅斯沿江荒地押租銀

卅卅卅  
方

一商存保護局起馬步兵隊餉乾銀

卅卅卅  
千

一商存備放局起薪津銀

卅卅卅  
千

一商存平餘補色耗羨銀

卅卅卅  
方



一商存部費銀

捌千

一商存節餘銀

卅百

一商存街基錢

捌千

以上十一項共存銀

捌千

錢

捌千

一札賚持各戶欠交銀

捌千



奉派勘丈巴拜荒地三起委員

全德維清

為呈報事竊

委員等於本

月初四日業將圖內所指東北兩面續丈荒地並辟小界查丈林木  
即日帶繩前往西北界限續丈荒地情形前已三報在案於初十

日復將西北續丈齊查東西北三面共續丈成井荒三十七井

迤北另丈夾荒二里合毛荒四井零二十四方現共續丈毛荒六

萬七千五百晌已將利貞兩段由南至北辟劃小界共九井辟給  
原佔佃民共三十八戶此次續丈毛荒現已丈竣標立封堆記明

界限眼同交該鄉約馮郁儀孫玉生等看守以俟該領戶人界  
認地時以便該鄉地就近指撥除應發條付尚未放齊以俟發放  
齊楚再行彙圖造冊呈報外謹將續丈荒地數目並撥原佔  
各戶小界現已竣事理合備文呈報  
大局鑒核備案施行須至呈者

右

呈

通肯墾務行局



管理恒升堡官莊事務屯官增 為移請見覆事案照 啟 屯官前經

貴總理移來

軍憲諭所有留子官屯地方例糧均免應飭該屯官趕緊  
分別撥放惟屯官無等諭移行到 啟 屯官奉此因復稟請  
章程辦法奉到

憲諭所有屯地均歸屯官出放納價升科惟界址一節前此

貴總理雖屢有謠言似仍須會同派員勘明挖堆立記以免重  
複而致鄉愚攪展是為公便為此合移

貴總理請煩查核施行須至移者

右

移

奏派總理巴拜務事直喜羅戴花翎瑞

奉派勘丈巴拜段四起委員

儘先補用騎校定春  
分省試用府經歷宋祖倫

為呈報事前奉

劉飭無論旗民凡舊有房間開成熟地者均准換荒續領等因奉此

茲查有利字三牌十七井內有范常順早佔屯基一處草正房四所馬

架二所井一眼熟地壹百柒拾玖畝陸畝陸分伍厘崔殿山草正房一所西廂房

一所井一眼熟地伍拾肆畝柒畝捌分叁厘十八井之中尚有熟地肆拾貳畝玖

畝柒分伍厘又丈至利字頭牌末井察哈齊營子原佔戶薩寧佈係者

城正白旗玉麟佐領下人早有屯基一處井一眼開成熟地拾壹塊共計

地柒拾叁畝柒畝肆分陸厘就在是井東北三里原佔戶范安順舊有馬架

一所井一眼熟地四塊共計地叁拾玖畝陸畝陸分捌厘以上各該戶均懇換荒

續領緩限備價等情尚祈

俯准實為公便至應撥多寡且出自

憲裁以便遵照辦理謹此條文呈報

總理大人鑒核施行須至呈者

右

呈

總理巴拜全段墊務行局

奏派總辦通肯等處墾務行局事宜前候選直隸州知州即補主事常

燕

移覆事本年四月十三日准

貴總理移開轉蒙

署軍憲程札開墾務總局案呈案照通肯行局事宜業經札委該局常會辦  
經理在案自應劃清界限用專責成其通克兩段未結一切荒務即歸常會辦  
清理應用通肯行局關防至柞樹崗巴拜暨莽飛公各段荒地均着瑞總理麟一手經理  
另行頒發關防飭令所有通巴兩段荒務事宜各該行局務須提交清楚各勤乃事等因  
蒙此敬總理當將上年經前清訟王委員處藩審辦上發自理詞訟各案分別已結未結查  
點清楚業經訖斷完結之案共計查可捌拾九起訖明判候赴段勘撥界址之案陸拾貳起

本經傳訊之案拾五起共計已結未結各案貳百陸拾陸起併移交除將虛價正雜各款銀兩暨屬防條付大照案卷等項另文移送外相應備文移送請煩查收接辦見履施行等因准此做總辦當將送到已未結詞訟各案照數查收即交清訟三委員文翰作速清理以免久累除將送到正雜銀款關防大照條付案件傢俱等項查收清楚另文移送暨分別呈移外相應備文移送為此合移

貴總理請煩查收轉報備案施行須至移送者

右

移

奉派總理已年等處暨務農牧家荒事宜二品頂戴  
管理通背左翼正白正監兩旗事務花翎協領瑞

黑龍江全省墾務總局

為

移催事案查春統領山詣局聲稱曾在  
巴拜段內領有荒地該局催令交價因恐  
帶銀前往呈文諸多不易是以就近在省  
呈交銀二千兩懇請核收並據世恩堂  
呈稱伊亦在柞樹岡領有荒地應交銀二

千八百五十二兩五錢亦懸在省呈交以期簡  
易當如所請一面收銀一面移知

貴行局查照見覆乃至今已久未蒙移  
覆究未知其中有無轉轄相應移催為  
此合移

貴行局從速見覆可也須至移者



右 移

巴 拜 行 局

黑龍江全省墾務總局署總理試署海倫直隸廳同知徐 為

移知事本年四月初八日奉

軍憲札開墾務總局總理福總管齡現已飭派辦理

詢謨爾河荒務並奏補布特哈東路總管所遺墾務  
總局總理一差應即揀員接理以專責成查有該局會辦  
試署海倫直隸廳同知徐玉龍霖堪以署理除分行外合行札  
飭札到該總理即便知照特札等因奉此敕總理遵於  
本月十一日接 收 總理閱防 任 事除呈報  
並分行外相應備文移付為此合移

貴局煩為知照可也須至移者

右

移

巳 拜 行 局

聖務總局謹稟  
據辦木蘭達蓋路  
辦馬合丹  
請委放荒各員數目及開支章程等情一呈奉  
憲飭交職局詳核覆奪等諭蒙此遵查大小木蘭達

一帶荒地近聯巴彥蘇蘇屯田界址以地勢核之此外  
餘荒亦屬寥寥無幾今據該總辦呈請添派員司  
以及丈地起數計其查出之荒似屬不少恐於屯田  
界址不無輾轉應請飭知該總辦先行將屯界以外  
現有荒地若干即於屯界以內或按額設屯丁名數照  
每丁撥留四十五畝每屯撥留基地七十五畝定章  
此外餘荒亦可歸該總辦照章收價出放然必須會同  
該屯協領並該管地方州官確切查明荒地數目一併

招收總之量荒地之多寡以定派員之數目但以敷用為  
率庶不致虛糜餉需以期事歸實濟所擬是否有當  
伏候

憲台鑒奪施行

起發因不能照定開支  
章程總須飭知

光緒三十二年四月

廿七

日

奏派總辦通育子處暨發行學事宜首領選在蘇州知府補官書為呈報事光緒三十二年三月二十日蒙

憲台札開整務總局業呈通育行局事宜業經札委該局常會辦喜經理自應劃清界限用專責成其通克西設

本結一切荒務即歸常會辦清理應用通育行局開防至巴作西路莽荒各段荒地均著瑞總理麟一手經理另

行頒發開防飭領所有通巴荒務事宜各該行局務須接交清楚各勤乃事等因蒙此嗣於四月十三日接准前

總理瑞協領麟移開邊將通局經手辦理一切荒務事件現以三月底截止分局經理茲將通局本質開防一

項暨收存在商通克西兩段荒債止收銀壹萬零五百叁拾叁兩捌錢壹分肆釐貳毫肆絲款銀壹萬叁千柒百五拾

肆兩柒錢肆分陸釐貳毫陸絲肆忽捌微經費銀貳千陸百捌拾柒兩五錢五分柒釐大貳千五百張條付

壹萬壹千叁百張並文卷傢俱等項移送查收等因同日又准移交上年經前清松王委員盛藩審理上發

自接詞訟各案已完未完共二百六十六起請接收審辦各等因准此臬局業經遵將送到關防敬謹接收並  
將商存正雜經費各銀數目查對相符所有大照條付文卷傢俱詞訟等項均經分別接收清楚除另文移  
履暨分移暨務總局外所有接辦通局截止日期暨現存正雜各款大照條付數目理合具文呈報為呈報  
憲台俯賜鑒核備案施行須至呈者

右

呈

欽命署理黑龍江等處地方將軍花翎副都統所程

欽命雲南總督處地方督辦胡嗣統

為

札飭事 案據代理海倫直隸廳黃鈺稟稱  
竊卑廳未開各荒地業經派員分往各處  
逐一細查除數十晌至百晌者一律勒限催  
令開墾外其餘一二十晌之戶實係無力開墾  
若僅一味勒催亦屬徒勞亟補卑職再四  
籌維莫若酌量發給籽種錢文俾可墾種



其錢仍歸各該本處大戶承保春放秋收  
等情據此查該處所稟各節尚屬實在  
情形自應准如所請由該處切實查照  
酌發籽種錢文如果需款較鉅即行稟  
請由省籌撥以資開墾所發之款即責成  
本地大戶出具保結一俟秋成即行照數催  
繳不准稍有帶欠以期公款無所虧損

而荒地可以盡闢除分利外合亟札飭  
到該局即便遵照毋違特此

光緒

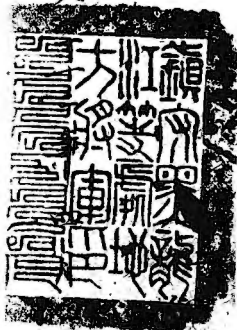

鹽務局遵此

十八

日

# 黑龍江全省墾務局

移付事光緒三十二年四月初一日據

貴行局稟請派員清查柞樹岡佔戶一稟奉

軍憲批示據稟悉仰即督飭該委員認真辦理以  
斯迅速嚴事另稟柞樹岡後段所剩之荒暫緩招  
放亦尚可行應如所請辦理仰墾務局轉飭知照

繳另稟及地圖均存等因奉此除分投外相應  
將稟由附封移送為此合移

貴行局請煩查照可也須至移者

右 移

已 拜 行 局

黑龍江全省墾務總局

移知事案奉

軍憲發交

貴局具稱屯丁孫國棟吳均和二名竟以生熟

均撥抗違不遵等情並該局差遣委員查富舉曠

差片稟奉

批稟暨另單均悉屯丁孫國棟吳均祀二名以該  
局安插佔戶生熟均撥竟敢抗違不遵寔屬

故意刁狡既經拏案嚴責足示懲警以後再遇

此等刁戶應由該總理隨時嚴懲而維荒務至委

員查富舉屢次託病請假殊屬不知自愛假滿

如再推諉即行撤差仰墾務總局轉行知照繳

等諭奉此相應移行為此合移

貴行局煩為查照可也須至移者

右 移

已 拜行局

光

緒



八

月

奏派總理巴拜全段荒務兼收家荒二品頂戴花翎協領瑞麟

憲札照得已拜荒務行局現已專派瑞協領麟總理其事至應頒發關防俾收信守茲刊就木質關

防一顆文曰辦理已拜荒務行局關防除札聖務總局知照外合

紙領並將開用日期呈報備查等因奉此當將奉到已拜聖務行局木質關防一顆連於

四月十八日敬謹開用理合具文呈報

憲台鑒核俯賜備案施行須至呈者

石 呈

欽命署理黑龍江等處地方將軍兆爾弼都統銜程

光緒三十一年四月十八日



奉 諭 旨 准 戶 部 奏 為 查 辦 賑 務 事 光 緒 二 十 二 年 三 月 二 日 奉 旨 欽 此

憲 台 札 開 鑿 務 總 局 案 呈 通 肯 行 局 事 宜 業 經 札 委 該 局 常 會 辦 查 理 在 案 自 應 劃 清 界 限 用 專 責 成 其

通 克 兩 段 未 結 一 切 荒 務 即 歸 常 會 辦 清 理 應 用 通 肯 行 局 關 防 至 已 作 兩 段 鑿 務 處 公 各 段 荒 地 均 著 為 總 理 麟

一 手 經 理 另 行 頒 發 關 防 鈐 領 所 有 通 已 荒 務 事 宜 各 該 行 局 務 須 接 文 清 楚 各 勤 乃 事 除 分 札 外 札 到 該 總 理 遵 照

特 札 等 因 欽 此 職 局 遵 將 通 局 經 手 辦 理 一 切 事 件 概 以 三 月 底 截 止 分 局 清 理 茲 將 通 局 本 質 關 防 一 顆 暨 收 存

在 尚 通 克 兩 段 荒 債 正 款 錄 查 萬 零 伍 百 叁 拾 叁 兩 捌 錢 壹 分 肆 釐 貳 毫 肆 絲 玖 忽 壹 萬 叁 千 柒 百 伍 拾 肆 兩 柒

錢 肆 分 陸 釐 貳 毫 陸 絲 肆 忽 捌 微 總 費 銀 貳 千 陸 百 捌 拾 柒 兩 伍 錢 伍 分 柒 釐 大 忽 伍 千 玖 條 伍 拾 壹 萬 壹 千 叁 百

張 並 文 卷 傢 俱 等 項 逐 一 抄 送 查 收 等 因 同 日 另 文 移 交 上 年 經 前 清 訟 工 委 員 查 審 辦 上 發 自 理 詞 訟 各 案

已完未完各款自陸拾陸起一併移送接收訊斷各等因在案旋於四月十四日准常總理各移稱遵將送到本質關防敬謹接收即將商存各款數目查對相符所有大照條付文卷係供詞訟案件等項均經接收清楚請查核備案等因移覆前來准此除分移鹽務總局外所有移文通局截止日期暨各款大照條付數目各緣由理合具文呈報

憲台俯賜鑒核備案施行須至呈者

右

呈

欽命署理黑龍江等處地方將軍花翎副都統銜程

奏派總理巴拜全統荒務事宜三頂戴花翎協領瑞

為 光緒三十三年三月二十五日 准通省副都統衙門札開左片案呈 奏 務

行局移開光緒三十二年三月二十五日 准通省副都統衙門札開左片案呈 奏 務

克音西段原留鎮基各一處每方面二里縱橫劃為三十六方已於去歲

大街每一丈地徵收押租清錢三百文次等二街每一丈方徵收押租清錢二百文至於

常年基租均照一律辦理每一丈方二百十文收納屆限三年全數起租庶可早收

成效各等因前已咨報核准在案即於去歲八月間據有各城旗民商戶桂崇堂

計德山九十五名共領得頭二道街基一千三百五十一丈分晰免收押租清錢二萬

零二百五十八吊五百文遵咨一半解省一半留本衙辦公之需除已放鎮基抄

花名專文核撥外惟查克音鎮基所放無故以及巴拜鎮所剩未放街基  
遵照省咨合請繪圖貼說飭歸墾務行局一律出放以昭整齊而歸劃  
一等情據此除抄粘花名板省外相應札飭該局即便遵照特札等因奉  
此除將送到收過商戶德隆堂瑞芳等承領克音鎮街<sup>基</sup>租清鈔一  
千二百七十八吊七百五十二文暨花名圖冊分別查收照辦外茲將巴拜鎮基  
昆解圖冊並商戶花名相應抄單備文移知為此合移貴行局請煩查  
收見覆施行等因准此查所送街基文冊並收價花名數目既經通省

衙門分別出放收過根祖且已專文報省自應照  
茲呈請察核一俟新派  
拜泉縣王令由省起程赴任應請

飭交斟酌將末如何辦理即應隨時稟請

憲台鑒核謹將原圖名單理合照茲具文呈請

憲台鑒核俯賜察覈核素呈為公便須至呈者

右

呈

欽命署理黑龍江等處地方將軍花翎副都統銜程

欽定臺灣通志卷之七十五 藝文志 藝文志 藝文志

為

咨行事墾務總局案呈光緒三十二年四月十一日准呼倫

爾副都統蘇咨以九畝河等處內有闕荒一段擬定出

放章程咨請出示曉諭通行知照以便開辦等因前來查

該段荒地枕山襟水出產最饒久置空閑未免可惜自應

按照所擬各章出示曉諭除應用各員仍由

該副都統酌量揀派外餘如所擬辦理並將示諭繕錄多

張分行張貼相應咨行爲此合咨

貴副都統請煩查照張貼施行須至咨者

右

咨

黑龍江副都統

欽此等處地方軍機處  
欽此

為

札飭事 暨務總局案呈案查試署拜泉縣知縣王令錫侯前已派為已拜行局幫辦該段荒務尚未竣事應即責成該令于到任後會同瑞總理麟速為清理勿任久延除分行外合亟札飭札到該局即便遵照特札



札仰巴拜行局准此

為札覆事。鑒務總局案。呈案核辦。不蘭達荒務總辦馬令六舟

請委放荒各員數目。暨開墾章程等情。查大小不蘭達一

帶荒地。近聯巴彥蘇蘇屯田界址。以地勢核之。此外餘荒

亦屬寥寥。恐於屯田界址。不無膠葛。應由該總辦先

將屯界以外現有荒地若干確切查明屯界以內之荒地

按額設屯丁名數照每丁撥留四十五晌每屯撥留基地

七十五晌定章酌留此外餘荒即可歸該總辦收價出放

然必須與該屯協領並該管地方官會同辦理至應委員

弁只以敷用為率以免虛糜合將局趕開支章程先行

抄粘飭知為此札仰該總辦遵照特札

右札仰兼辦木蘭達荒務總辦馬今六舟在此

計抄開支章程一紙

總理月支薪水銀八十兩

小車二輛

幫辦月支薪水銀五十兩

小車二輛

提調月支薪水銀四十兩

小車一輛

主稿委員月支薪水銀三十兩

小車一輛

清訟委員月支薪水銀二十四兩

小車一輛

收支委員月支薪水銀二十四兩

小車一輛

拉卷箱大車一輛

心紅公費月支二百兩

房租鋪墊實用貨鋪

丈地委員開支章程

每起二員每員月支薪水銀三四兩 小車一輛

書識二名每名月支工食銀八兩

差弁二名每名月支工食銀八兩 三共大車一輛

繩夫六名每名月支工食銀六兩

心紅公青月支銀四十兩 總局截留辦公銀三十兩

以上小車每輛月給價銀三十四兩 大車月支價

銀四十八兩 出差之月開支車價回庫之日即行停止

由各局核實具報

黑龍江全省墾務總局

為

移請查照事案查與有界相聯之巴拜併杜爾伯特

蒙荒既已同時舉辦均未竣事現在省城附近各旗荒

地另派文地委員四起分頭勘丈惟界多毘聯亟宜各

守各界挖立封堆以免重複大量之弊至黑水廳應政街基

業經

敬

局飭令各起刻清界限繪圖存查若遇民間房屋

熟地以及廬墓園林各項其中犬牙相錯之區務須相度地  
勢仍歸撤局起員丈明劃留城基之外以免割裂相應  
移行為此合移

貴局請須查照可也須至移者

右 移

巴 拜 行 局

奏准總理已拜全段荒務兼收茶荒事宜六項戴花翎協領瑞

出米統諭事 爲通旨石翼官兵津貼荒地前經本局擬自三月二十一日起  
至四月二十一日止予限一個月內所有石翼各該官兵津貼荒地一律持照  
赴局補交荒價以便照數撥放倘有逾限不交大照作廢佃契方放等

情稟明

軍憲在案茲屆限滿所有未交荒價者本應撤佃另行招放姑念  
爾等得荒不易不得不格外原宥再緩時日合亟出示統諭爲此示



仰該官兵等一體知悉自示之後即自四月二十一日限滿之日起日閏四月初五日止再展限半月倘再不能補交荒價定即一律撤回雖有大照均作廢紙本總理言出法阻決不再宥各宜凜遵切切特示

奏派總理巴拜全段荒務事宜三品頂戴花翎協領瑞

札呈覆事竊前奉

憲台札開以通肯河北荒地一段撥歸訥漠爾河行局辦理該段已放各戶迅速



丈撥小界以便耕作其餘之荒領戶是否踴躍務將所收荒價並將所辦一切畧冊款項移送訥局知照等因奉此查通肯河北荒地去年業經

職局

前後共釐價七十二井已將所收銀數隨時報解在案惟此段原估貧民小戶

尚有數名前據該段鄉約面懇均請安插等情查此段因客冬丈辦未竣今

春復派原勘起員富成額前往按牌丈撥核實辦理一切估戶妥為安插勿

任失所以示體恤除將上年前後已收該段荒價數目暨一切案件先行

移送訥漢爾河行局接收辦理以清界限並嚴飭起員富成額趕緊勘辦

一俟竣事即當就近報由通肯行局迅將該段領戶姓名荒地數目並繪具

總圖再當分別造冊隨時移送訥局查照接辦及移行通肯行局知照外  
理合先行具文呈報

憲台查核俯賜備案是為公便施行須至呈者

右

呈

欽命署理黑龍江等處地方將軍花翎副都統銜程

奉派總理已拜全段荒務事宜三品頂戴花翎協領

移行查照事

軍憲札開整務總局案呈案照通

因

奉此查通青河北一段去歲

歉

局先後願戶荒價七十二并業符所收銀款隨時報

解在案所有應撥井田客冬又辦未竣今春復飭原勘起員前赴該段換牌又撥

詳細編妥惟其中原占有民小戶數名茲據該段鄉約前曾面懇雖未先期備

價而各戶均係早年進占業已開有熟地搭蓋窩棚且又日隨起員差遣導引

幸若異常請予分別妥插等情當以貧民開建非易隨已飭令起員按名

酌量撥給以免失所而示体恤仍將劃撥數目傳令各該民趕緊備價以符定

章除力該起委員富成頗迭將丈撥井田一俟竣事即當作速辦理繪圖報  
由通省行局進行移知

省局查核以期簡便並另行呈報

軍憲鑒核外茲將廠局所辦該段一切業卷並所收荒價數目相應遵先  
行分別照錄一併移送為此合移

貴總理請煩查收備案並望見覆施行須至移者

右 移

全省墾務總局

欽命署理等處地方將軍那蘇圖奏

為

札飭事 鑿務總局案呈本年閏四月初四日據恆升堡  
屯何祥等控民霸產鑿恩賞還原業一查六屯之地

前據總局稟請先儘屯丁發價承領係為體恤屯丁起見

業已准如所請批飭照辦在案茲據呈稱民戶羣起

阻撓等語是該丁等不能被此聯絡務求持平已可想

見試恩該處所有民戶皆由該丁等私招私佔今民戶

經營多年一旦強使失業豈能甘心况所謂先儘屯丁

承願者並非不准民戶分領意義本極分明該丁等何

得誤會現調呼蘭年滿倉官候補主事尚福來者飭

擬該城官屯改<sup>明</sup>民籍辦法所陳十條最為公平周

妥業已令飭照辦在案該屯事同一律自應一體遵

辦爾等其回屯靜候可也除批示并分札外合將原

呈抄粘札飭札到該行局遵照特札

札仰已拜行局推此

具懇是向何祥年歲不一俱係恒升堡官莊願催謹同象屯人等為強

民倚勢謀霸屯產懇思悔惻賞願原業以救生計事竊丁等自

先人以來即蒙國恩撥往恒升堡一帶屯田務業慎重願糧就以謀生聞



辦至今相延已久後因貧乏也丁無力耕種誠恐有悞額糧是以招民  
代墾不過立一租契每地一晌亦按五種六租僅止交糧二斗遇有不肖  
之徒招災惹禍仍准原東逐權並非出賣可比今逢出放之時仍蒙 憲恩

於今春二月初一日經瑞總理張貼示諭內稱柞樹岡東坡一帶荒係也丁早  
年開佔該荒地准即先催也丁交價認領如有不逮者即由六屯衆丁  
分別交價均自分撥仍行嚴予限期趕緊交價等諭丁等瞻仰之  
下即遵示諭業已將價交齊現仍未蒙撥放正在懇待之間又於四月

二十一日經本管也官復張示諭內稱遵奉 軍憲札諭准將六屯之中

段生荒熟地丈牙交錯情形不一者均在原撥十五里之內仍准也丁  
五限交價以作世守之業丁等仰瞻之下不勝感激即知 軍憲

體念窮丁無微不至復蒙免去類撥永去子孫後世之累蒙丁稱頌不啻二

天正在鼓舞之間突有本界民戶一見告示頓生惡念齊赴屯營

公寓叫囂不寧有欲擅揭示諭者有欲挾制屯官者大呼擾亂

欲以原日祖契變為死契伊等自行脩價竟峙屯田變為

己產立意把持欺凌屯戶本屯官見其聚眾無可如何令伊繳還白  
契以備查核而該民等捏弄假契將無作有詳查六屯以內

澈底澄清共招民戶僅在九十餘戶而該民等竟將伊等私  
招之戶控在屯丁名下約計十有餘戶意在歸咎屯丁使之撒佃  
伊等束手而得矣以致丁等原定例限今已將滿閱屯現望無  
所措措手加之柞樹岡之東段雖係交價並未撥放因被民  
戶阻撓象丁心無定見惟我屯丁賦性質樸心愚口瘖無力與之抗  
衡幸蒙 軍憲燭破下情大開惻隱既施撥地之惠又荷免糧  
之恩象丁感戴前骨銘心平空被民阻撓竟使有惠唯沾有

業雖守禦丁嗷嗷進退無倚惟望

仁天憐念窮丁一再作主不使頑民得以肆逞則天下家有生之日均是

戴得之平矣為此迫切無路分同

將軍臺下是雅休念窮丁格外施

病 按前條以理一重世守施行理

嘉代矣

欽定大清會典事例光緒三十二年四月初二日據恒  
升堡官莊屯官增慶稟稱伏核柞樹岡

大

札飭事光緒三十二年四月初二日據恒

升堡官莊屯官增慶稟稱伏核柞樹岡

東坡一帶地方生熟統計實地七千餘

均自蒙准予撥放曾經行局總辦移令舉職

按其屯戶分撥收價等因當即遵文赴段

敬為分劈但其中原有屯戶格徠民戶若

于所佔之地或係價買或係租開均各立  
成基業紛紛呈請且六屯之內近日情形  
亦頗與東坡相仿應各一体辦理以免訟  
端而期速竣之處非卑職所敢擅議理合  
具稟詳陳伏乞 憲裁批示祇遵等情一  
稟當即批飭墾務總局速議辦法此等戶  
不能再由屯丁纏擾並以六屯地除屯丁

交價承領外餘擬撥作學田以杜加價私賣  
之弊各等因併飭速議去後旋據該局稟  
以六屯荒地既係專為劃留安置屯丁自應  
任丁儘力備價承領其中即有屯丁私招之戶  
或私自租開之戶均須丈入屯丁名下其已經  
書契私賣者須按當日價買若干呈官稅  
契過割納租管業如係生荒屯丁不能自力

承領者不得另行招放民戶應將餘荒若干  
勘丈明白另造毘聯一冊地形方向繪入總  
圖報省以便留作學田招佃開墾如此既不

能再由屯丁私賣而學田亦省籌撥矣合亟

照議辦理除分札外相應札飭札到該行局

即便遵照

札仰巴拜行局准此



為移調冊案事案照

軍憲交下辦理大小木



呈以鄉約郭誠信盜賣官荒刁狡健訟一呈蒙

批飭墾務局查核郭誠信等何年願荒若干

有無大照省中有無毘連清冊等因奉此查郭

誠信早年是否願有荒地合應檢查大小木

蘭達兩段荒熟地畝毘連清冊方能稟覆相  
應備文移調為此合移

貴司請煩查照檢交去差携來是為公便施行  
須至移者

右 移  
戶 司

奉派總理巴拜全段荒廢事宜品頂戴花翎副將

謹

稟

將軍麾下敬稟者竊查作樹岡後段前因各佔戶持眾逞強霸荒私墾不准願戶入段

恐致激生事端曾經酌派尊亮清訟之王委員延往帶同鄉地併書役護身人等前

往該段即照前章按戶查勘就地妥插以期遠近相安或可少息爭訟當將

形已經稟報

察核在案嗣據該委員稟稱於四月初六日由六宅行局起程先至作界頭牌按井周起新創之

處北蓋房開地者皆係原佔之戶問其是否備價均稱外確牛犍或招來青戶一切情



由觀不知悉飭令傳其原來會以起有上控為詞雖有在段之戶半多匿不露而迨復予限  
嚴傳即有見者告以如何安置揆諸形狀置若罔聞祇云俟奉 軍憲諭示各戶視

回如不准於甘符開建房地全行棄讓此則決難遵辦也如此情形實難勘辦應否在段  
候待等情具稟前來伏查各戶佔戶本多私自冒偷占理宜驅逐因念難憑貧民開建不易雖

未遵章備價亦不得不格外矜憫稍示體恤此次所派委員亦因上年出有曉諭原為就地安  
插設法籌撥乃各該戶竟敢任意私壟阻領戶動以願戶有控為符符種種豪惡人等

藉文犂在野群相爭鬪馬架窩棚又多新造即欲按戶勻給亦皆不肯聽從殊屬恃眾把  
持目無法紀除將該委員暫行調回稟辦各事以資臂助外所有各戶聯名呈省所遺情形

獨奪應如何辦理之處望乞

俯賜指示或另派委員前來查明核辦以免嫌疑尤為幸甚再近有該段領戶來局呈控開

佔之戶霸充私墾之業不一而足當即傳集級管派員審訊屢經判斷如原佔有房并熟地

者果係小戶准由領戶勻給荒地一方大戶兩三方以安農業而免流離在原告之人其心本不悅服

但既經訊斷不得不免強應允而私佔之戶反多狡賴非將原費七丁毛充照數撥給不肯具結倘

一怨責不免誣造非言以致承審之員無辜受謗如陶萬成等之赴省控控可為前鑒也至

前案五里夾荒之戶抗斷不遵各等情昨蒙

批示如呈辦理並准整務總局將陶萬成等在省兩次所遞呈詞併

憲台批諭一併移和前來當即遵照出示曉諭即先予限半月飭令各格戶趕速來局備價以便酌辦毋得再為延誤一俟限滿該民等肯否遵諭備領尚難逆料維時再行稟報以慰

慈慮所有作段各估戶持執私盤任意發展並曉諭五里夾先之戶限期備價各緣由理合具詳

稟狀乞

鑒核近賜 批示遵行實為德便須至稟者

奉派勘放巴拜頭起荒務委員常德德勝為移呈查核事竊職起現勘巴界興仁社頭甲頭

二井屯下民戶熟田未經修價十六戶理宜遵章發給片傳飭令該下民等予限十日自行投局

補繳外合將各戶花名地數粘附文尾備文仰請

大局煩為查核見覆即便由起發給條付是為公便須至移呈者

右 移 呈

總理通甯製務行局

光

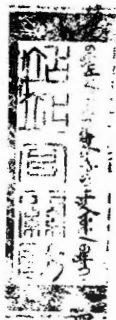

月 二 十 四 日

孫國棟

熟地毛荒或百壹拾捌畝五分壹分

趙金發

熟地毛荒或百零叁畝捌分

李官富

熟地毛荒玖捌陸畝

閻占柱

熟地毛荒拾叁畝伍分五厘

歸明水泉

錢水發

或荒地叁畝

呂春有

熟地伍拾畝

錢燭升

熟地毛荒玖捌陸畝五分五厘

歸明水泉

李官德

熟地壹畝捌畝





楊採

熟地 壹畝

李小毛

熟地 捌畝五分五厘

李奎成

熟地 毛荒拾陸畝玖分

關士才

熟地 毛荒拾捌畝伍分

關士茂

熟地 毛荒拾肆畝伍分

盧三福

熟地 毛荒貳拾壹畝捌分

孫國棟

熟地 毛荒肆拾伍畝

多開五畝

任萬增

熟地 毛荒壹拾陸畝玖分玖厘



奉派勘丈巴拜荒務三起委員

全德  
維清

為呈覆事竊於本月二十三日接奉

來札內開利員兩界迤西自南而北所留十井前文漏報後未聲明含混界

線碍難撥給交價各戶等因奉此復查委員等前報文內業經聲明圖內

指示各井案照界線如數丈齊西面仍由四起段內接丈除此去歲原文而外東

西北三面統共績丈五十七井零二十方內有四起定委員去歲原文十六井在西面  
頭行十一井起至向北勘丈四行每行四井共丈十六井除餘四十一井零二十方委員等

今春到段案圖內指撥界線西面仍由四起原文利字四行十四井西北界線接

丈已歸圖式即由此線向北勘丈六井零二里為度除此去歲原文並四起外西

面共丈二十四井北面丈十井零二里夾荒東面丈三井共丈四十一井零二十方業經劃文  
清楚先行呈報在案理合查明備文呈覆

大局鑿核施行須至呈者

右

呈

通肯墾務行局

欽命雲南總督 貴州副都統程

為

照會事照得墨爾根內興安嶺一帶荒廠甚多亟應派員查勘以便及時開放查有候選同知何丞永智堪以派往除分行外相應備文照會為此照會

貴副都統請煩查照施行須至照會者

右 照 會

黑龍江副都統

光

緒

計

年

四

月

日

二十五

日

日

日

日

日

日

日

日

日

日

日

日

日

日

日

通肯呼雨爾地方  
稟稱為懇請施恩放  
以本旗哈拉火屯荒地  
經稟明

憲台蒙批查該旗荒地前經該公面稟情願照章出放  
所收荒價是否允照三蒙章程分給仰候奏咨立案  
奉復再行飭遵已飭已拜行局先行丈放在案現該  
公既一再請以荒抵債姑如所請照該公所欠該民  
等銀數換號酌量撥地以清借款至所請卡爾霍托  
荒段給該民承領之處應毋庸議仰墾務總局轉飭

該公遵照並飭該行局照辦可也等因奉此卑公伏思

將軍批示照所借銀數撥給荒地惟由何處撥給荒地

並撥荒若干未蒙指示卑公碍難遵照辦理仍懸

憲恩如由哈拉火屯西面十里八里飭行局大啟俾該

民得以承領則卑公之債易為償還寔因卑公當奉先嚴

遺命曾將哈拉火屯荒地許給該民承領抵債如

恩憲將軍在將哈拉火屯荒地放給該民不但卑公之債

可免即卑公先嚴亦感恩於九泉之下為此謹稟

恩憲將軍鈞鑒頌至稟者

光緒三十二年四月二十五日

為呈請示遵事竊查<sup>卑</sup>廳轄境荒地先於光緒二十四年間一律丈放遵照

奏定章程仿行古制立為井田以每井分為三才六方每方計毛荒四十五畝每井共計地一仟六百畝外

有公田二十畝至夾荒墾荒以及沿江各種浮多之地每井多寡不一已經佃戶開墾成熟有年惟

前項所墾故井荒已於三十年扣按七成井科交納大租所有公田之地查海倫境內不下四千餘畝<sup>年數</sup>

曾於前月週歷查勘各井地畝業經已墾成熟者十居七八其拉喀河以北尚未墾齊然各井均已墾成

納租而沿江各項浮多荒地已開大半今雖五載未屆井科之年明春亦必照章納租獨公田各地經

佃民墾種者其一名二名不等並不輸納租稅似非劃一<sup>卑</sup>竊維原設公田以使同井之民共力合作計畝

均收以作正供似允種公田之佃戶自應以公濟公或輸租賦或納倉糧歸公收貯以資有備一遇饑饉  
得以賑濟民生 卑 廳因未奉

憲台明文究竟應作何辦理未敢擅便只得臆情直陳應否隨民地納租之處恭候

裁奪頒示施行除分報分巡道外所有 卑 廳轄境內各井公田應否輸納租糧緣由理合具文呈請

憲台查核俯賜批示祇遵為此備文具呈伏乞

照驗施行須至呈者

右

呈

欽命署理黑龍江將軍程



文案處擬

批呈悉查此項公田去

克音兩段前留公田一項應請  
依案辦理  
在道肯

語業經批准在案今公田既  
收價亦必照章納

相應俟行局丈放完竣計屆升  
之年再行歸該

廳經理此繳



為海備廳呈為尋公用廳各辦物租稅由

總理宋小濤

署總理卞調元核

變

且皇人

辦州

年

歲

不

歲

德

係

古

魯

臨

近

居

象戶

四

十

三

為

肯

願

備

價

承

領

若

恐

濟氏

生

事

情

因

利

站

地

土

挾

隘

居

戶

意

蕭

雲

稼

奪

時

再

再

堆

養

室

家

輾

爾

伯

特

所

屬

之

十

里

台

沿

江

毛

荒

南

至

十

里

白

勞

布

戈

北

至

大

排

哈

園

山

子

坑

家

屯

南

北

約

計

四

十

餘

愚

區

甘

願

備

價

承

領

開

耕

如

家

俞

繳

納

本

不

遺

候

自

願

之

後

倘

有

情

獎

均

以

氏

等

是

問

為

此

出

具

願

呈

獎

均

以

氏

等

是

問

為

此

出

具

願

呈

獎

均

以

氏

等

是

問

為

此

出

具

願

呈

獎

均

以

氏

等

是

問

為

此

出

具

願

呈

獎

均

以

氏

等

是

問

為

此

出

具

願

呈

獎

均

以

氏

等

是

問

為

此

出

具

願

呈

行實為德便

光緒三十三年

據呈部

屬三十里

光緒三十三年

願價領該處應石出放候咨商部  
並此該處蒙荒行局查明再行飭遵此批



光緒三十三年四月

日

奏

將軍麾下敬業者竊實邊本當日之需居民首宜刮邑彥氣亦及時而發人保在

地靈承辦已

科墾務既已開土開墾自必分官設署凡創立城鎮建衙署前曾擇留刻留註圖稟報以

待守斯土者擇善而取惟念職材職庸愚堪與一事素未通曉所留之地能否可用非有精於

地理者再行斟酌未可遽為定議適有吉林瀋州居民邵文章純正篤實善於風鑑於江北巴

拜各段常年往來情形熟悉職聞之既確約之借住該民周覽各處視前次所留均未合

宜遂復於全境內另為採擇有刑字二牌二十一井地居巴拜之中於修城設署各事均稱

妥善據相者云其地東北西北土山聳峙蜿蜒數里勢列屏障窺伺有山以障蔽之憑

高視下勢若健甌其利一事皆初創鳩工興作之事不可放舉若汲水於遠往返維艱有雙湯壘繞其前取携良甚便為其利二地當縣境之中凡四境有事於城中者道里均無遠近之別為其利三地既膏腴易於耕作有山水以備旱潦借地利可弭天災為其利四將來興養之後繼以立教借山川之靈為庶育人材英俊之選蔚然興起為其利五以上利益附者之所云如是究竟可信與否一俟該縣令到任再行酌量取舍以備修葺則又非職所能臆度者也所有再擇城鎮衙署各緣由理合繪具圖說具稟詳陳伏乞

憲台鑒核批示施行須至稟者

奏派總理巴拜全段荒務二品頂戴花翎協領瑞

軍憲札開整務總局案呈照得巴拜



便

置而不顧坐失利權且該處荒地初闢需用木料為數甚鉅應飭巴拜  
行局一律劃出另行派員經理等諭奉此隨即飭令三起委員佐領全德

倉官維清於丈撥該界井田時就近悉心詳查如遇叢林繁盛之區即文  
明如數劃留毋得稍涉含混嗣據該起委員呈報竊委員等前於正月  
二十五日即行赴段云云並丈撥井田工竣情形先行呈報等情據此查

巴拜一段素有林木之區皆在利貞兩界東北近靠通肯河沿此次該員

查報係在現放員宇正北界限之外該處林木既密而寬長亦極遠且皆成材可用應請

憲台早賜派員以便辦理除

呈報  
移知

憲台鑒核  
外理合具文  
呈報  
鑒務總局查照  
外相應備文  
移行為此合移

憲台鑒核  
迅賜派員辦理實為公便  
施行須至  
呈者  
貴局請煩查照施行須至  
移者

右

移呈

欽命署理黑龍江等處地方將軍花翎副都統銜程  
黑龍江全省堅務總局

奏飛總理已拜全後茂務事宜三品頂戴花翎協領瑞

稟

將軍麾下敬稟者竊查已竣荒務措遲多日未能迅速厥事者實因頭緒紛繁兼有不

肖之徒敢惑愚民任意股展以致旬務諸多掣肘而索強藉端漁利以逞其陰謀

詭計之私誠如

憲諭若不嚴行懲辦恐刁風日熾益將肆無忌憚矣茲查有通肯站領催李慶生

楊青領二名因從前通署設有該站津貼辦公之地在巴拜坎內經該領催等招戶

私墊久已視為己產私行售賣每方價銀三十兩自去歲改定新章一律備價後





又增至五十文官之價另行攤納愚民為貪小利竟致受其欺騙嗣於今春點撥各界井田祇因元亨兩牌佃黎開德之戶均按原井安算餘盡換次推撥該站所招之戶有未開建者亦即稍有遷移原該領催等挾此情由陰相架唆眾戶始而來局狡辯因未允准後竟大肆猖狂居然在職行寓之旁假借眾眾阻止各戶聲言非按原界撥給定為赴省上控並誣造非言所有佃契交價不論先後均非就地安插不可鄉民何知聽其恣意之詞爭役愈甚聞解多日眾心始平伏念各戶之敢於狡賴者實以領催為恃符而該領催等之唆眾逞刁尤為法所難恕當將李廣土楊青領由段先行責懲飭差看押迎來站戶稍為安穩凡開佔之戶均已就

地安押餘督聽候指撥不復再事糾纏惟該領催等之如此執法妥為未便稍從寬  
宥除將該領催等仍行在段飭差有押外惟有稟請

憲台將通肯站領催李廣生楊青領一併斥革以昭炯戒而警效尤俟整務完竣再行  
核辦所有通肯站領催李廣生楊青領私賣官荒阻撓整務暫行責成有押並請  
飭革各緣由是否有當理合詳稟伏乞

憲台鑒核俯賜

批示遵行須至稟者

奏准總理巴拜等處墾務兼收蒙荒事宜二品頂戴瑞  
之管理通肯左翼正白正藍兩旗事務花翎協領瑞

爲

移行事竊前奉

軍憲札開墾務總局案呈照得巴拜莽龐公兩處荒段其中林  
木甚多未便置而不顧坐失利權且該處荒地初闢需用木料  
爲數甚鉅應飭巴拜行局一律劃出另行派員經理等諭奉  
此隨即飭令三起委員佐領全德倉官維清於丈撥該界井田時就  
近悉心詳查如遇叢林繁盛之區即先丈明如數劃留毋得稍

事含混嗣據該起委員呈報竊委員等前於正月二十五日即行赴段嗣因馬賊寧擾惟三起界內尤甚於三月初六日即行回局面稟為難一切情形幸蒙總憲體念加派護兵十名委員遂於是月十一日帶同護兵起程次日到段開繩遵照考版分別分劈原佔各戶小界並發條付十四日劈丈北段將圖內所指東北兩面界限業已補丈齊楚立堆標記界限內外所有林木現已查明二行二井有楊木林子一片長一里半寬八絕三井有楊木林子一片長二里寬一里五井有楊木林子一片長二里半寬五絕三行三井有楊木林子一片長二里

寬七繩四行頭井有楊木林子一片長三里寬一里一二井有楊木林子  
一片長一里八寬六繩三井有楊木林子一片長五繩寬三繩五行頭井有  
楊木林子一片長一里五寬四繩二井有楊木林子一片長一里六寬五繩六  
行頭井有楊木林子一片長八繩寬五繩二井有楊木林子一片長五繩寬  
二繩七行頭井有楊木林子一片長一里二寬九繩八行頭井有楊木林子  
一片長四繩寬三繩九行頭井有楊木林子一片長二里寬八繩十行頭井  
有楊木林子一片長三里寬一里二查各井林木僅出房樑材料現已被  
人砍伐所剩無幾惟有貞字東北限外有寬濶大林一片南北三十

餘里東西二十餘里內有柞榆楊樺柳等樹尚有許多成材木料  
委員等即於本月十七日帶同各戶總兵前往范家窩鋪續丈西  
界於二十四日即將應撥正井一律勘丈完竣現正分劈各戶小界  
分發條付一俟妥畢再行繪圖呈報謹將所查林木並丈撥井田工  
竣情形先行呈報等情據此查巴拜一段素有林木之區皆在利  
貞兩界東北近靠通肯河沿此次該員查報係在現放貞字正北  
界限之外該處林木既密而寬且

呈請



軍憲派員辦理外相應備文移行為此合移  
貴局請煩查照施行須至移者

右

移

黑龍江全省墾務總局

奏准總理巴拜等處墾務總辦張蔭桓奏  
為管理通肯左翼正白正藍兩旗  
務在開墾領去

移行  
札飭遵奉  
事茲准

黑龍江墾務總局形開案照撥總局於光緒三十二年四月初四日稟據勘文奉纘公荒地

委員哲爾吉善錫華來省呈以巴拜行局札派該委員等勘文依克明安公屬河北荒地

該委員面見該公定期勘文不意該公一意阻攔並稱河北荒地留為牧場不讓勘文甚

至立將領地各戶不讓存任概行遷散委員等本應呈報行局方合事體奈值河水

漲發碍難前往是以就近來省呈報前來旋據民戶報回前因仍懸賞還原交荒價等

情據此查登奉纘公河北荒地雖擬留于該公旗屬主計而所留荒地若干亦當文明繪



圖貼說註明四至界址以憑稽核並所留荒畧以內有無私墾各戶設有熟地亦當查丈  
給予升科方合核荒定章仍應請飭該公及已拜行局照章辦理如蒙允准即由取局飭  
令該委員携帶印文前往勘丈至前領奉龍公佐近荒地之佃民曹廣謹等既已隨同來省  
亦甘願全數退佃呈懇賞發原文荒價銀八萬兩俾得另謀生計擬如該民等所請即予  
退還以免拖累所有委員未能勘丈奉龍公荒地來省呈報擬議各緣由是否有當理

合稟請

憲鑒批示遵行等情一稟於是月初五日奉

年憲批示該公荒地原稟早已批明並札飭行局照案嗣因彼此會文致多轉轄復

商該公先儘河南文放不必會同勘丈一俟放竣再將河北已墾未墾各地按照原批一律文明分別劃留除河北共有若干其河南一面即撥若干荒價及將奉大租均照三案辦理共足四十五萬茅荒之數均經允准照辦在案該行局何以並不先期商明<sup>邊</sup>遽令起員帶領荒戶前往勘丈無怪該公之不允也哲爾吉善等應飭仍回行局遵照原批辦理至曾廣謹等荒價既無驗收明文即無所設發還仰即知照等因奉此除飭委員哲爾吉善錦華仍回貴行局遵照原批辦理並將曾廣謹等所交銀兩發還外相應移付為此合移貴行局請煩查照可也等因准

此查呼玉爾河以北莽廩公荒地一段本年二月間曾奉

軍憲札諭無論河南河北均著一律推放將來只准該公分劈押現各  
租不得任聽纏擾等諭奉此敝局當以總局移知尚有報領該段呼  
玉爾河北之戶一面派員前往詳細勘撥其中凡有該公所屬蒙旗屯房熟  
地均令酌量劃出有無私墾一併繪圖具報一面移行該公知照在案今准  
總局移奉

軍憲批交即應遵諭先將呼玉爾河以北蒙界荒地一段派員馳往遵照  
憲札詳細辦理先將該段四至寬長里數認真勘明並已墾未墾各地及

有無私墾之民迅即詳細丈明如遇蒙旗屯房熟地即先酌量劃出仍將

劃留該蒙生計屯房熟地若干及有無私墾民戶應行升科之地若干並

將所剩餘荒若干溝窪沙甸折扣若干實剩可墾闢免若干務當細心

丈辦逐一核實勘明趕緊繪具開方總圖迅即具報以馮轉達第該公仿照

憲

除分行外合

各行札到該委員等即使遵禁高遠等事理趕日馳往從速勘辦勿稍延緩切特札

三家分劈押現各租一節祇因河北之地既未勘明而巴拜一段除編安交價四

百餘井外其遠西遠北所剩餘荒當時亦未核清應俟河南河北一律丈放

清楚始能核定確數况巴拜西段地方雖屬寬廣固有零星城甸遠致願領

甚少至擬分該公四十五萬响押現各租仍俟河之南北詳細丈明再當隨

時移請酌定以昭核實際札飭原勘起員迅往勘辦並移行總局知照外  
相應備文移行為此令移

貴局請煩查照施行須至移者

右

移

右札仰勘丈蒙荒委員歸爾吉善等遵此

黑龍江全省墾務總局  
依克明安輔國公 賞戴花翎巴

奏派總理巴拜全投荒務兼放蒙荒二品頂戴

光緒物領瑞

為

出示曉諭事照得柞樹崗後段

西五里地每去冬海萬畝等

照

六十二年赴省呈請今春又復來局具呈請領當經詳為批示除頭

二三四各井業經撥放先行交價之戶以外自第五井起至第九井

准各佔戶挨次備價承領乃爾等非將第三井至九井止共計七

井全行撥給不肯認領因其在三瀆陳特為派員當面勸諭諄

諄開導詎爾等非但不遵仍復聚眾赴省上控並無端誣控

承審之員實屬刁狡已極目無法紀且該段七井之中前經派員

携同鄉地詳細查勘除第五井內有空馬架兩所不知姓名此外  
實有房井熟地者僅止三十七戶情甘繪圖具結並無六十二戶之多  
當即具情呈報茲奉

軍憲批示如呈辦理並據墾務總局將陶彙夙李永貴等在省  
兩次所遞呈詞批示一併移知前來合行出示曉諭為此示仰柞樹  
崗五里夾荒各佔戶一體知悉所有此段荒地除頭二井不計外其第  
三四兩井之戶准將舊有熟地房間照數劃留如願領生荒當仍照

前示自第五井向北至第九井准原估各戶備價承領挨次編撥自  
閏四月初一日起予限半月趕速來局交價倘再遲延觀望一經逾限  
定行另放他戶切勿自貽後悔至原撥三四兩井之領戶夏輔廷  
義興等應即督率所招之地戶趕緊遷移入段以便及時耕  
種統計該兩井內共與佔戶副留熟地若干胸數所虧之荒應  
另照數撥補若再故意推延容心狡賴定將該領戶送省究懲  
不貸其各慎遵毋違切特諭

右諭通知



呈請  
前將辦理  
務員

司數目開單稟明在案茲查在荒充差各員所有開支薪工除起上員弁夫役照章由四月初六日行繩之日起支外其餘在局辦理各員應准自二月初三日開局之日起支以資辦公理合先行將各員分任差使銜名開單

備文呈請

憲台鑒核備案施行須至呈者

右

呈

欽命署理黑龍江等處地方將軍花翎副都統銜程

謹將荒務局起員名開具清單呈請

憲閱

計開行局

一總辦一員候選同知直隸州馬六舟

一幫辦一員驍騎校英順

一收支委員一員候選通判王芸芳

一清訟委員一員 唐生志 馮煜

一主稿委員一員即用巡檢齊耀珺

一繪圖委員一員府經歷銜何紹先  
一差遣委員一員府經歷銜么兆海  
一辦事官一員補用都司袁成武

以上在局共八員

計開在起

一文放委員試用巡檢丁文貴  
一文放委員府經歷銜楊正青  
一文放委員縣丞銜張廣鑫

一丈放委員委筆帖式文生德順

一丈放委員五品頂戴仲揚武

一丈放委員候選從九品

以上在起共





道將該兩局事務清理後再行入山查看荒務並督飭試  
著存憲縣王令錫侯悉心清理庶可早日竣事  
幸觀厥成除分行外合亟札飭札到該

局遵照特札

右札仰巴拜壘務行局准此

奏派總理巴拜全段荒務二品頂戴花翎協

札飭遵照事照得通肯河北一



收荒價七十二井前此所以飭令丈撥者即此

所有舊圍界限亦曾照繪發交照辦在案茲聞自東而西勘丈十

井向西仍有搆出一井開荒自南而北不下十井有奇除東西十井

南北各按十牌核計足數方撥上年丈價各戶其中即有開佔亦

皆足資安插惟七道溝以東現在搆出南北十井即擬補給上年

交價現在無地可撥之李華挺七井以期簡便除另發草圖一紙

即宜詳細斟核並飭該民馳往听候認界外合行札飭札到該委員即使遵照文內事理迅將到發後如何丈撥各領戶有無進段認界並其中報領正井及一切地產如何安插李華廷擬補之地如何編給護起何日竣工即先繪圖呈報條付有無分發未到各戶之地是否點交鄉地嗣後隨到隨點務將一切詳細情形趕緊呈覆因奉

軍憲札飭所有通省河北一段除已收價勘放外餘皆移交訥漠爾河行局辦理立待稟覆轉行特札

右札仰勘丈河北荒地委員富斌顏遵此



奉派勘放巴拜頭起荒務委員曹處德勝為呈請示辦事據佃戶燕永海等訴該佃

承領頭行九井現今全井均被柞界勘放殆盡懇祈轉請措撥前來職等查照前領

圖式頭行原係東西十六井並不虧欠頃又接圖式自九井起至十六井止計分井地

而勘照減半三里四繩為定皆緣柞界地面不敷所致令全井虧欠未知如何勘辦當

派紳趙俊迅速查明再行呈請核辦於閏四月初二日據趙俊報稱東西截去四井

尚利儘而四井地勢偏越衆戶不容等情又據五井佃戶永福等稟稱前經委員會同

取印印圖係在小的屯南今李委員復又從旁北勘丈核計兩三繩不等計地六十餘垧稟

諸擬田以符界限等情前來。等核計。統文于午卯酉井田之章。今明水泉于本係散田。推行委紳作界。前言東西取齊八佃半井之地。易又網三越四墾戶籍。此再口參差難堵。等既承差。委島敢職。默滋生事端。理合條文呈請。

大局鑿核飭履遵辦施行。須至呈者。

右

呈

總理通肯墾務行局

奏派總理巴拜全段荒廢其品頂戴花翎領銜

稟

將軍麾下敬稟者竊自今春以來到處鬪匪充斥任意騷擾曾經詳稟在案至二月

抄職局獲勇百名雖已照數招齊仍覺地濶兵單不敷分布幸值吉林苑統領

帶隊前來各處搜捕巴拜一帶稍為安謐未及半月乃該匪又復竄至柞樹崗

地方肆行擄掠出沒無常近因職局有權收各段開佔小戶荒價款項之名益為賊眾所垂涎定計分

股群攻六七業將約期舉事幸賴早日訪悉督飭各哨為身嚴加防守果於本月初三日那刻有

六七逃四里許張家地房子住戶聲報稱本日五刻有騎馬賊匪三十六名搶去馬正請兵追捕

各等情伏查該匪等明知六元有護勇多名竟敢近在目前大肆猖獗殊屬尤橫已極毫無忌憚

當即飭令護勇營營官帶起成運帶領哨弁護勇三十餘名前往剿捕於是日辰刻起行至申

刻收隊回七經該管帶報稱奉派前往剿賊向西北行至羅家窩堡距六七十五里與賊接仗

該匪施放快槍如雨熱我身奮不顧身向前猛撲賊眾奔逃被我身打傷落馬賊匪一名即時

擒獲賊匪至查家窩<sup>堡</sup>翻跟蹤尾追又復奔竄至已別追至王家窩堡賊將所搶馬匹散放滿野以

圖竄逃乃各身極力攻賊並無志財之意賊又奔去至午刻追至孟家窩堡距六七已有四十餘里有

左哨五勇王進發飛馬直前闖進賊穴當時受傷陣亡被賊奪去連珠槍一桿我軍忿氣愈加奮力

攻獲槍藥賊夥一名賊仍分路逃竄將該身屍身取回時因天已過午各弁身尚未早食且賊散兵單

不數分道並聞炮也與明水泉丁兩處均有賊匪又恐東崖閣控六七在躊躇之際適起警石軍統領帶

騎馬隊數十名趕至當即稟明情形統領帶隊往剿營帶因即收隊歸來此役也計共生擒受傷賊匪

一名槍斃二名打傷四五名陣亡未及擒獲奪獲連珠槍一柄馬十二匹驢兩頭我勇陣亡二名打傷石

碑一名當將陣擒賊匪詳為審訊僅供認姓傳名有譜現年二十歲係雙城堡人肆說傳老死疽向在女

連死元當把頭與賊首山明相謀於今春約其入夥搶劫幸處因受傷過重言語含混再欲詳說已

經瞋目不言觀其志意奄奄勢將待斃未便釋脫題屍隨即梟首示眾以昭炯戒各等情呈報

前來賊詳查該匪等如此禍狀幸該管帶督率各勇奮勇捕勒得將賊眾連勝四次一氣追散

雖未擒斬多名已足寒賊胆而壯聲威惟陣亡正勇王進發現年二十四歲係手金屯店戶莊丁又

母與在因勇猛攻戰臨陣身亡情殊可憫况職局所募之兵皆係地方務農長民尚非外營遊勇可比似宜仰懇

憲台格外優卹以示觀感除將受傷正勇傳令該營延醫調治所獲驍馬餉該營帶如無認領之戶再當隨時支價分賞出力弁勇並飭各哨加意嚴防外所有管帶趙成運勒戰接仗獲勝各情形併陣亡正勇應如何恩卹之處未敢擅擬理合具稟詳陳伏乞

憲台鑒核批示施行謹至稟者

敬再稟者正在具稟間據白賊隊逃回之佃民聲稱委員帶慶典綳帶之崇二十餘人現

在賊中時破盡打不堪言狀等語職聽聞之下哀傷莫名復與局起各員悉心籌  
商即派二界鄉約張士純星夜馳往與前派之頭界約趙俊靈為窺探仍察看  
情形如能入其巢穴即先導以利害常委員務能得以領回方為至妙該鄉  
約等將及啓行即有北段逃戶來報該匪等愈聚愈眾段內之戶紛紛逃奔鄉  
人捐項苦不堪言傳言賊聚三百餘名意將攻撲職等職畫夜焦灼殊乏良策  
欲勸捕則兵力難支欲固守而無險可扼今趙管帶一經牌二隨無所恃官兵農戶  
如有所失茲幸營官李慶祿自到六比以來親帶所部與局中護勇日夜嚴防無時  
或弛既新生固兵力未免疲怠現在馬步雖有百名之多因軍火不資恐難足恃

而公款關重尤不敢稍有疎虞現與收統領連日熟商擬將局中所存公款四萬餘

並局起員司先行就近護送回職局擬將傷亡勇兵募補齊楚揀員接管既無內

顧仍當會合各隊大加勦捕俾未結之文務得以隨時接辦再有數日足以完結定

于初三日與收統領等一同旋檢六也地方空虛仍由該統領酌留步隊防守職無以

念及各段未能即時嚴事撫慰抱愧無地自容雖因時勢所關究屬措施未當日來

既難工作已將局起員司差弁人等應支車價即自五月初一日起一律停止除

已經籌撥竣事造冊毘連各起及職局員司以下嗣後均免開支車價外其已拜頭

界與明水泉子兩起委員一俟隨隊下段開工之日再當照章核發仍按日計算



一經旋局即行停止以免浮費但巴拜頭界與明水泉子兩界未與他起同事兼  
竣者一因通昔官兵津貼之地於今始行借債一因佔戶後展皆經按畝按塊勘撥  
是以諸多費手所有續開起員常處被賊凌虐再復派人往探並賊氣愈熾  
擬將六屯經收公款解送城盤傳支司員車價各情形理合開具片稟伏乞

鑒核施行職麟謹再稟

奏派總理巴拜全段荒務事宜二品頂

稟

將軍麾下敬稟者竊於本年四月初十日接奉

憲台發交奉天民人蘇輔廷呈控闕成祿曾盛武連永江王廣和等

冒名補買空白領地等情一案抄粘原呈印契供情等件飭令查

明稟覆等因奉此遵將通巴兩局去歲所接呈狀屢飭各該經手

之員悉心詳查並無蘇輔廷在局呈控闕成祿之案惟於收納各

戶荒價簿內查有連永江之名計共十四名執振鐸佃契備價又

有蘇輔廷原領佃契經潘成義廉永海等十五名備價呈請官廳局  
定章凡各戶領地均以交價為憑並不論有無佃契連承江報領  
之地與蘇輔廷本無干涉至潘成義等所繳蘇輔廷佃契有無契  
轉情形既未在本局呈控未便懸揣是否應將連承江等解省歸案  
質訊之處伏候

鈞裁指示遵行再有已拜界內共計勘丈四百二十一井均已照數

撥訖無可再為安插合併聲明所有遵

札詳查蘇輔廷呈控闕成祿一案並未在局呈訴無案可稽併查明

連永江等執契領地各指形緣由理合具稟詳覆伏乞

憲台鑒核施行須至稟者

奏派總理巴拜整務事宜示遵黃花旗

稟

將軍麾下敬稟者竊照巴拜設通肯石其官兵津貼荒  
一現屆荒

期滿除將奉到

憲批隨已遵照通示並令林局迅將所放該員備借數目即行開送立待照撥

外惟津貼以內曾有該衙門司旗倉庫等處備留各項辦公之地共計八并有

奇現在既定新章且該衙門已經裁撤應與之前由各界各佐以內又出之浮多

八并一併撤除補給前牌虧地各戶其虧地之由乃緣已拜頭界延南底因開估

極多如以早先報願該處者亦復不少若按規定界址勢不敷分撥改於頭界

以南仍自東而西復又加編一牌東西共計十六井除東八井以內既已遷插舊有關

估之七氏各戶已令趕緊補價外其餘報願交價一項遂致虧地四井之多向一西

既難推展而以北又有他戶此其一也至西八井者係與柞樹岡後段接界柞

井田  
願戶上年均已撥定當各登執已段既繼續如不免互相擠占便甚多屢次詳

查始將此次所編未經開占之各戶悉予撤出一併為起換次補於抽出辦公浮多

以月以示均平如查留洋貼地內無分何處凡有早年進界開墾蓋有房闖者不論租

買已飭委員照總詳細勘明按名酌量安插即令補償其有願償之官兵陸札交

再當換花指給以社爭較而免鞅鞆但近聞各該佑在段果戶不特延不交借竟

敢私行立會意將抗阻官錢並將委員前後所立堆勝全行拔控任意侵佔改此次

委員進界勘辦飭帶多兵前往並帶

六 憲諭到處宣示果有群相抗阻出為爭較者即請高官各人就地拿辦倘

敢不遵立即送局從嚴究懲不復寬宥除候該界補安各處勘辦清楚並



官兵交價多寡撥放竣事再當隨時稟報以慰

慈廑外理合先行詳稟伏乞

憲台鑒核核案施行順呈稟者

字七百五十二  
奏准總理衙門外務部事宜二項



東

三月十九日到

將軍麾下敬稟者竊照巴拜一段凡進界開墾建房各戶大抵多居東南西界該

段迤南則又界接明水泉子其中屯丁民戶前後不下九百餘戶居間熟地

重復層疊有屯丁開墾者有屯丁轉招者有江南避難到此開佔者有道肯

衙門出放佃契者遞加轉賣不勝枚舉故勞費不易其難倍於清查兼之積

年經訟皆緣界址轉轄一經分劈尋起爭端均須隨時判斷以免糾纏惟  
本年分員分起原冀迅速職雖逐日在段極力嚴催在各起非不盡心竭力雖  
馬賊時來時往亦未嘗畏避艱險稍漸鬆懈祇因巴拜頭二兩界與明水泉  
于前後共計三段佔戶紛紛開建層層如一井之內往往二三十戶不等且

開佔之處均極零星且復包套遂致劈撥費手勘判為難今春於丈撥之

初職即知分劈不易緣因馬賊四起傳戶不易既經到段均難久候是以先

行點撥井田者亦因時而論也。繼則分劈小界，因知糾纏既多，必需時日。

茲若隨撥隨劈，不特眾戶不能久候，且他界之領戶又必怨聲沸騰，至再

躊躇，故定先撥井田而後再分小界。如此辦理，無狡纏之井，既得早日認界。

領執而戶多，膠纏之地亦可詳細分斷，更以此三段若僅賴有原派二三委員各

守牌界，循序劈撥，即使夙夜勤勞，亦恐與他起勢難同時。麓事職在段既

久，確知其難，故未拘泥。隨於三月望後，選擇心地明白、素諳文務之員由

段權加二員仍分兩起一係通肯筆帖式德勝派令幫同巴拜頭二兩界係  
辦事官李文峻派令幫同明水泉子一段該員因上年派充各段稽查杜為認  
真且復耐勞於該處情形甚為透澈自委用之後所經之處均無纏狡迄

近兩月頗著功效現在巴拜與明水泉子兩段荒務所有劈劃各井小界已

皆大漸成效本月望之前後當可一律竣結但該員等因係試用且未稟明

由職均先各予津貼以資辦公至應用書差繩兵夫役人等乃日隨差遣之

役實難少減已皆照額給領以收實效值此竣事可期可否仰懇

憲恩俯念文務勞勩為難措置不易該員等應支薪水可否准予作正開

銷是為公便謹將該兩段勞勩小界井田照繪四井一併先行附呈

鈞覽除將該委員等任差赴段日期移行墾務總局查照外理合具稟伏乞

鑒奪批示遵行須至稟者

文案處擬

批稟悉據稱加派

起見應准其作正用

此繳

為務總理解稟添派起員由



閏四月

廿

係為迅速告竣  
暨務總局知照

理宋小源

無總理下調光核

辦范通

會辦徐需霖

辦吳

為札飭事墾務總局案呈劉成德呈控解約水長

等串通界官捏稟撤佃懇

等情一案據稱兩

買佃戶杜廣毛荒三十方每方僅

上兩被鄉約孫永長

串通界官撤佃轉放他人等情查該處放荒舊章每地

一晌需中錢二吊一百文以十二兩合錢不過三十餘吊不及一方

價銀之半且庚子以前僅開地十餘晌亂後又未申明是否

開有熟地種種疑竇躍然紙上所呈殊難率准又據周荆山等



謹同衆戶呈訴俯賜憐憫豁免加增懇恩允准等情一案  
查通肯荒段原係旗招民佃爾既認東領地無論租糧多寡  
均係子孫之累現在既准爾等交價呈領即置原東於不  
顧亦失情理之平候飭通肯墾務行局妥速辦理爾即前  
往聽候可也各等因除批示外合亟鈔粘原呈札飭札到該  
行局即便遵照辦理特札

右札仰通肯墾務行局遵此

全	行	副	之	其	官	理	十	方	義	具
平	局	都	不	親	常	誣	數	價	昌	星
載	呈	統	理	友	責	有	餘	銀	等	人
並	控	衙	急	十	於	本	响	十	價	劉
未	蒙	門	與	三	三	牌	嗣	二	買	德
勘	所	控	尚	戶	十	鄉	緣	兩	本	年
丈	一	告	稍	均	年	約	俄	整	界	四
以	俟	及	信	分	間	孫	雙	原	正	九
致	派	經	及	谷	控	承	尚	契	黃	歲
小	員	堂	尚	領	報	承	四	推	旗	克
總	查	訊	到	謹	尚	長	歸	出	十	音
有	明	一	段	給	進	因	奉	現	六	既
印	果	味	業	當	戶	見	天	有	井	何
契	有	偏	經	留	另	地	本	印	原	民
竟	房	袒	放	地	將	價	籍	契	領	為
成	井	不	出	兩	此	昂	遂	可	佃	串
廢	定	容	不	方	疎	長	遣	憑	戶	通
紙	將	追	准	為	荒	陳	地	當	杜	界
為	原	我	挽	青	土	生	戶	即	廣	官
出	地	延	回	戶	轉	惡	崔	契	毛	推
每	追	至	無	向	放	念	永	井	荒	量
益	出	去	奈	前	該	遂	省	蓋	三	據
冊	等	歲	即	陣	鄉	即	在	方	十	傳
上	謝	復	投	攔	為	事	陳	方	每	想
中	進	獲	投	置	樂	通	總	每	每	

將軍案下

恩准提案驗契澈究明晰以歸田土施行實為德便

計開據各鄉約孫永長 承官常青

于証印契

抱告

欽命

將軍

批

據稱爾價買佃戶杜廣毛荒三十畝方每方價于七兩被鄉約孫永長串通界官撤佃轉放他人等情查該處放荒舊章每地一胸需中錢二吊一百文以于二兩銀合錢不過三十餘吊不及一方價銀之半且庚子以前僅開地十餘胸亂後又未申明是否開有熟地種種疑竇躍然低工所呈殊難率准此批閱初旨

具呈人

周壽魁  
海山魁

年歲

不

係

通

肯

六

斗

插

戶

謹

賜

憐

豁

免

加

增

懇

是

允

准

以

蘇

遵

奉

曉

諭

照

章

備

備

兩

倍

而

外

兩

彼

時

但

等

即

難

遵

允

無

如

急

如

數

條

齊

行

局

有

案

可

查

滿

擬

月

復

經

行

局

飭

傳

領

照

除

却

前

有

定

章

豈

肯

因

東

爭

攪

而

礙

失

石

不

同

夫

六

斗

糧

者

乃

係

民

自

再

加

增

不

下

七

倍

之

譜

且

去

歲

馬

之

戶

今

若

再

加

佃

等

誠

有

不

氏

瘼

大

開

惻

隱

可

否

豁

免

之

處

出

自

逾

格

鴻

慈

為

此

公

同

叩

懇

懇

將軍紫下

恩准格外體恤施行實為施便

計開被告

干証

被告

欽命

批

查通背荒段原係旗招民佃爾既認東領地無論租糧  
多寡均係子孫之累現在既准爾等交價承領即置原  
東於不顧亦失情理之平候飭通墾行局妥速辦理爾  
其前往聽候可也此批閩

光緒三十二年

四月

日

勘文明水泉子段委員

五品頂戴候選府經歷李文峻  
北州同知銜分發試用知縣劉鳴岐

為呈覆軍機處於本月初五日奉到

憲局札開前准恒昇陸屯官增以該屯現值開放屯荒希將前留六屯迄北界址請即指明以便撥放

等因當已傳知該屯即將應行辦理該段一切情形領估屯民各戶一屯查照上年所發執照擇

赴業分撥毋庸道滿並將該段南界如何劃定迅速具報以憑轉移現又接准該屯官務催

除已移覆該屯官俟委員查報到日再行移請派差前往指認外合亟札飭札到該委員等

即便遵照迅速勘丈並將該段以兩東西界址如何劃定即日具報勿再延緩等因奉此

委員

等已將明水泉子段領估各戶由東向西挨次撥至二千餘畝之外內有界址者隨判即結按

戶清楚迨西化戶雖屬見有疎落然而領戶亦覺甚多致將南界按印自由東界向

西丈二十五里止自平地房子按子午向南辰到五里復轉卯酉向西丈至五里夾荒止東西十五里餘  
北仍按五里其中佔戶頗多所餘之荒究屬寥寥若照凡有明水泉子執照者按數  
撥給尚覺不敷撥給依然難免掣肘只得按戶酌撥方可了全其事是否未敢擅便  
謹此理合具文呈覆

憲局鑒核 批示遵行須至呈者

右

呈

奉派總理巴科界處墾務兼放蒙荒事宜三品頂戴管理通肯左翼副都統高祥率格花翎瑞





年撥款並報明已收未解者共有若干以及通肯河北  
之荒未經復價者尚有若干并均應分晰具報庶將來報  
銷不致牽混除分札外合行札飭札到該局即便遵辦

呈覆特



石札仰巴拜行局准此

光緒



四月

初八日

檢閱國庫

計開

一行局接收通肯衙門某項地畝銀若干

一變章後應行補交荒價各項若以餉抵領之地原係旗交押租去

今兩年補收荒價若干尚有未交若干

一為柞樹岡津貼地本係民戶交價去今兩年補收荒價若干尚有

未交若干

一為散戶報領之地去今兩年補收荒價若干尚有未交若干該

兩局續收各地收價者若干未收價者若干

一通肯已拜兩行局解首及遵文撥給各處並該兩局開支各款各若干

以上各項著即趕緊分晰開報

一通肯已拜兩行局去今兩年開支局起薪公等項各該局應照定

章額數造具花名暨領支銀數細冊

一通肯已拜兩行局去今兩年需過舖墊等項造具物件價數細冊

一通肯已拜兩行局去今兩年收除押租暨經費正款應分款造具

四柱總冊

一通肯已拜兩行局去今兩年收除平餘補色節餘部費銜基各

雜款應分敘造具四柱總冊

以上四項均  
須分晰造報

以上各款應歸某局辦理者即由某局

詳晰開報核惟須將段落分清並按所

開條內所列之各項地畝分別具報勿得含混

奉 諭 勘 放 已 拜 假 二 起 委 員 富 綸 全 為 呈 報 事 竊 查 講 讓 社 第 五

牌 五 井 內 東 南 隅 有 原 佔 戶 氏 人 孫 清 孫 奎 等 二 名 早

年 蓋 有 馬 架 子 三 兩 井 一 眼 勘 明 坐 落 據 該 戶 呈 懇 接

邊 續 願 毛 荒 等 語 前 來 委 員 等 量 度 地 勢 酌 由 東 南

隅 撥 給 該 民 每 名 毛 荒 一 方 半 共 計 三 方 一 百 三 十 五 畝 按

七 成 實 地 核 算 九 十 四 畝 五 畝 每 畝 應 交 銀 二 兩 一 錢 共 應

交 銀 一 百 九 十 八 兩 四 錢 五 分 除 發 給 該 民 孫 清 孫 奎 等

二 名 持 條 子 限 半 月 內 趕 緊 投 局 備 價 外 謹 此 備 文

呈報

總理全段墾務行局鑒查施行頃至呈者

石

呈

總理已拜全段墾務行局



欽命鑾儀衛正人等處提督兼都察院副都御史

札飭事鑾務總局案呈本年四月二十五日  
據依克明安公呈以訥謨爾河行局移稱  
該行局應放荒段南面與卑公連界請派員  
前往會同分界而卑公所屬北界並未分有界  
址且無封堆碍難辦懇請按照均數與卑旗

劃留生計等情查該公荒界經前將軍恩

札派吉爾噶布卞德鈞等前往勘丈約共毛荒

四十餘萬晌繪圖呈覆並分別奏咨在案上年

該公稟請招民間墾指定呼裕爾河南岸一

律開放北岸留作牧廠擬定辦法分飭已拜行

局及該會遵辦去後乃行局及該會著從違礙以致未能及時勘丈



本年該行局又不按原札辦理忽飭起員帶  
領願戶逕赴河北文地似此一悞再悞該段荒地  
何時可以辦理完竣現查訥謨爾河行局請分界  
址該公又稱北面並無封難查照原圖達三多伯  
諾們多伯沙哈那嘛圖山三處均有原文界綫可查  
應飭即照此綫與訥局分界至該公應得荒地原

圖所載四十餘萬胸語涉含混既屬碍難指定數

目而會同勘丈又已兩次誤會現在巴局已添派幫

辦王令錫候該令又係奏署拜泉知縣應即責成

該令會商瑞總理麟查明圖所載四十餘萬胸

究有若干業已收價若干懍遵原定辦法從

速收價勘丈該公應得之地即酌中以四十五萬垧

為度先從河南丈起至原圖達三多伯直綫止除  
該公請留河北牧廠有地若干外即由河南撥出若  
干以足四十五萬晌之數不必拘定該公舊佔界址  
其勘丈之時應由行局知會該公亦不必派員會勘  
以省轉轄事竣後發給該公四十五萬晌究竟河南  
若干河北若干再行挖立封堆繪圖具報備案一

面移知訥謨爾河行局知照倘該行局等仍前玩  
泄各懷意見互相爭執定即嚴叅不貸稟之戒之切切特札



行局准此

為札飭事墾務總局案呈本年四月二十五日據依克明安公

呈以該公從前借貸民人張永和等銀兩始請以卡爾霍

托荒段撥給該民人承領未經允准今又請以哈拉火屯

西面十里八里之荒地撥給該民人承領等情查該

公以前借民人張永和等銀兩欲以哈拉火屯西附近荒地

撥抵借款事尚可行惟該公前借張永和之銀六千餘兩已由

該公商妥照一本一利歸還計共欠銀一萬二千四百餘兩該蒙荒地前

經已拜行局稟定每晌實地按六吊三百文收價合銀二兩一錢外  
加設局經費等項今該蒙荒地既經札由該局幫辦王令錫  
侯專放即着該幫辦于到段時查照一萬二千餘兩照章撥  
地惟不得浮于原欠本利銀數俟於該段荒地放竣後即將  
此項銀兩作為該公應劈之款一俟

奏明究應與該公如何分劈得有確數統算該公應得若干再  
由行局將此項銀兩照數扣除餘即遵照

奏定分劈數目撥給該公承領以清款目除分行外合亟札飭

札到該局辦即便遵照特札

右札仰

巴拜行局幫辦王令錫候  
依巴拜行明安公局

准此

札為依克明安公抵債之地准由王幫辦錫候照  
原丈撥復該荒畝後再與結算其內分札遵照

欽命鑾儀衛江將軍程

閏四月

初九

日

為札飭事墾務總局案呈案據  
核俯賜提究等情一呈批既據陳明  
訊爾等因緩候質可也除批飭外合  
遵照辦理可也特札

計抄原呈一分

右札仰通肯墾務行局遵此

札  
為據民人劉成德為再新鄉約總承長等控案做佃一呈  
候通肯行局詳查未公集訊抄原呈札飭通肯行局

通肯行局詳查未公集訊抄原呈札飭通肯行局

閏四月 廿四日



領	因	無	未	明	一	無	申	餘	舊	小	具
此	該	牛	及	開	石	如	明	吊	章	前	皇
係	鄉	力	數	有	是	為	是	不	每	控	人
再	約	暫	月	熟	以	原	否	及	地	鄉	劉
再	偶	且	即	地	地	賣	開	一	一	約	成
實	見	未	遭	者	價	之	有	响	需	孫	德
情	地	開	變	委	較	荒	熟	中	承	永	年
倘	價	然	亂	因	少	乃	地	錢	長	長	此
有	增	應	小	小	至	係	所	兩	等	等	在
虛	長	由	雖	二	於	一	呈	吊	控	撤	嚴
誣	勿	澄	歸	十	庚	石	殊	一	稟	佃	再
甘	串	派	原	五	子	租	難	百	文	佃	訖
願	戚	仍	籍	年	以	之	率	文	以	佃	原
反	友	照	尚	秋	前	地	准	前	僅	各	委
坐	賄	拘	造	開	僅	本	等	僅	開	情	懇
為	通	數	地	置	開	無	論	開	地	一	
此	界	推	戶	地	地	地	為	地	二	案	恩
再	官	擊	陳	二	十	價	本	十	兩	蒙	鑒
懇	擅	並	永	十	餘	屆	宜	餘	銀		技
	報	非	宥	六	响	期	遵	响	合	批	俯
	進	逃	在	年	亂	不	循	亂	錢	查	賜
	戶	戶	彼	春	後	過	易	後	不	該	提
	均	可	看	開	又	未	敢	未	過	處	完
	勻	比	守	墾	未	細	冒	三	三	放	事
	分	鮮	因		申	糧	濫	十	十	荒	竊

將軍案下  
大人

恩准擬案驗契作主明斷以歸原業施行實為德便

計開被告鄉約孫永長  
界官長者

于証印契

抱告

欽命

刑部

批

沈振陳明候飭通肯行局洋  
查秉公集訊尔等回綏續候  
可也此批  
閏四月  
初五日

光緒三十二年閏四月

日

奏派總理巴拜全段荒務事宜二品頂戴

稟

將軍麾下牧稟者竊查恒果堡六屯界內前以曾將每面應留十五畧畧限照數劃

苗具稟呈報在案嗣奉

憲台批示現在屯丁民戶均須一律妥插每層分界等因奉此查印道照所有

已將明水屯于各畧凡屯丁預先開佔有均各就地安置初其此疆彼界之分

惟明水屯于一畧前經手業從備任如數水領嗣因該屯作戶紛爭爭控

当径派員前往詳細勘丈昨據恆昇僅屯官移稱現值歲暮荒歉

將前苗六屯迤北界址清印指明以便按圖查勘因值年荒起

委員將應行緝撥該項領借地畝之屯官等呈請年所本相核辦

緊分撥勿初遺漏蓋將該項領借地畝之屯官等呈請年所本相核辦

茲據板稱已將明水泉子等領借各戶由年所核辦

者隨判即結按戶清查迤西各戶均屬疎豁而去冬交

多着按原切屯界劃留不惟手業根板領之地所剩甚絀印領照各

戶每屬不敷分撥踴躍再四現將南界按卯酉由東界向西丈二十五里止自  
車家地房方楊子午向南展到五里沒照卯酉向西丈至五里夾荒止東西十五  
里而南北仍按五里共計展越充界荒地三千三百七十五畝等情呈報  
前來職復查丈員除報知恆昇僅屯官知照並業業遊之地  
另由他司撥補外所有明水份子可據文地

情字板伏乞

憲台鑒核批示施行須至字

奏派總理已詳全段荒務事宜二品頂戴花翎總領瑞

貴屯官移稱以<sup>教</sup>局昨將委員所報六屯西

東對得七不與或係移送與前此辦移未

免不符且與

貴屯官前次所報大概地數亦未膠合南北亦未註有撥留確數而今專指西北按地報領之

屯丁二十餘名據呈聲明在被蓋房打井開佔多年哀懇准予備價留佃又有屯丁未

經安根立業流離孤寡者二十餘名亦均切懇報領此段以為水業等情伏核起

員劉留之三千餘响既有屯戶如許紛紛報領亦似難於安插另戶致碍於留子屯家



初旨究應如何辦理以免爭端而安丁業之處仍須裁示以憑查照等因准此查總  
理自去歲辦理柞樹崗明水泉等處荒務曾撥六七四畝應留界限照數劃留稟報  
軍憲查核嗣奉批示以現在屯丁民戶均須一律安插無須分界當將各情備文移  
知在案伏念放荒原為安民無論屯丁民戶均係

國家赤子自應一視同仁是以<sup>敕</sup>局所放巴拜明水泉子各段凡有屯丁預先開佔者無不隨  
特安置從無此種彼界之分所有西北展越屯界荒地三千餘畝係為民戶交價不  
敷撥給故尔多加展天至來文所称西北撥地報領之屯丁二十餘名在彼蓋房穿井

開佔多年凡係此等之戶已飭委員就地安插即在所展界內並無驅逐失所之嫌惟稱又有屯丁未經安根立業流離孤寡者二十餘名亦均切懇振領此段以為水業等情查此等流離孤寡之戶既無開佔之地

貴屯官若果憐其貧苦現經勸放屯荒不妨酌為安置何必專指此地段以為水業

且官屯之內若無屯丁賣出屯荒之數按人給領即將局所展之三千餘畝如數劃留

恐亦不敷分撥諒

高明當早有以見及也竊念凡事貴於審時度勢局此次所丈地界與前文不



持者係因奉有

軍憲批示前後情形不同也專指西北而言南北亦未註有撥留確數者固西北一帶敝局所

放荒地與

貴七交界多有毗連其西段則有柞樹崗老界封堆東至通肯河沿界限分明與

敝局毫無轉藉是以無煩詳註也統應如何辦理之處仍乞

尊裁酌核須念此段荒地屯丁民戶體安置敝局久與

尊處同一撥放幸勿稍存意見有分畛域實為公便除前圖未經詳註者照繪補送外所

有展丈屯界各情形相應再為備文移覆為此合移  
貴屯官請煩查照施行須至移者

右

移

辦理恒升堡官莊墾務事宜屯官增



奏派總辦通肯等處墾務行局事宜前候選直隸州知州即補主事常

為

移知事業照業奉

軍憲札開墾務總局業呈業照通克已柞等改現既分局辦理所有收存荒價若干並  
將收除各項銀兩分造四柱清冊逐一送省以憑查核等因蒙此茲將局自上年舊管

並自本年正月二十日起至三月三十日止所有舊管新收通克兩改荒價正款並庫

平補已欠耗經費暨提撥局用等項數目逐一核對清楚分晰開具管收除在四柱清冊

移送查核惟新改已柞兩段荒價正雜銀兩數目應歸已局造報其解省第五批銀兩

業經隨時按批專文呈移在案所有敝局收除實存正雜款項銀兩數目除稟報

軍憲外理合繕具清摺備文移知

貴總局請煩查照備案施行須至移者

計移送清摺壹扣

右

移

黑龍江全省墾務總局

奉天總督李督憲鑒為奉天省墾務總局呈請開墾事宜 奉天總督李督憲鑒為奉天省墾務總局呈請開墾事宜 奉天總督李督憲鑒為奉天省墾務總局呈請開墾事宜

正款及庫平補正起經費以資振局開墾第按科各款西各集費及各款應付執照和成實地各項數目理合分晰彙具四柱清摺送請

齊知照  
二〇六

貴總局查核施行須至清摺者

計開

舊管

一存通光祥三股正款銀捌萬壹千柒百陸拾陸兩柒錢伍釐叁毫玖忽陸微

一存通光祥三股庫平補色銀叁千肆百叁拾肆兩貳錢壹釐

一存通光祥三股經費銀玖千貳百陸拾伍兩伍釐柒毫玖忽陸微

一存通省河北段正款銀肆萬玖千柒拾玖兩肆錢

一存通省河北段庫平補色銀貳千陸拾壹兩叁錢叁分肆釐

一存通省河北段經費銀壹萬伍千叁百陸拾壹兩玖錢壹分

以上共存正款銀拾叁萬捌百肆拾陸兩壹錢伍釐叁毫玖忽陸微庫平兩已經費銀叁萬壹千貳

拾貳兩肆錢伍分柒毫玖忽陸微

新收

一收通省段荒債正款銀柒百叁拾伍兩計發俸付壹張七成實地叁百伍拾兩每兩銀貳兩壹錢

一收通省段荒債每銀壹兩加庫平銀叁分貳釐共銀貳拾叁兩伍錢貳分

一收通省段荒債每銀壹兩加補色銀叁分共銀柒兩叁錢伍分

一收通省段荒債每銀壹兩加火耗銀壹分共銀柒兩叁錢伍分

一收通省致荒價每銀壹兩加經費銀壹錢伍分共銀壹兩拾兩貳錢伍分

一收通省長浮多荒備正款銀肆十兩百拾壹兩伍錢陸分陸釐貳毫計發借附陸拾伍張七貳實地叁千肆百

捌拾陸兩捌釐叁分叁釐每兩銀壹兩肆錢

一收通省長浮多荒備每銀壹兩加庫平銀叁分貳釐共銀壹兩伍拾陸兩貳錢壹分壹毫壹釐捌忽肆微

一收通省長浮多荒備每銀壹兩加補色銀壹分共銀肆拾捌兩捌錢壹分伍釐陸毫陸釐貳忽

一收通省長浮多荒備每銀壹兩加火耗銀壹分共銀肆拾捌兩捌錢壹分伍釐陸毫陸釐貳忽

一收通省長浮多荒備每銀壹兩加經費銀壹錢伍分共銀肆兩叁拾貳兩貳錢叁分肆釐玖毫陸絲

一收通省致河套荒價正款銀肆百伍拾伍兩伍錢捌釐計發借附肆拾伍張七貳實地叁百貳拾伍兩貳錢壹分每兩銀

壹兩肆錢

一收通背段河套荒債每銀壹兩加庫平銀叁分貳釐共銀肆兩伍錢陸分玖釐捌毫伍絲陸忽

一收通背段河套荒債每銀壹兩加補色銀壹分共銀肆兩伍錢伍分叁釐捌毫

一收通背段河套荒債每銀壹兩加火耗銀壹分共銀肆兩



一收通背段河套荒債每銀壹兩加經費銀壹錢伍分共銀肆兩



一收通背段已兌散戶荒債正款銀壹千叁百肆拾壹兩叁錢肆分伍釐計發條付貳拾陸張七成實地壹千貳百

柒拾柒兩伍釐每兩肆錢壹兩伍分

一收通背段已兌散戶荒債每銀壹兩加庫平銀叁分貳釐共銀肆兩伍錢陸分玖釐捌毫



一收通背段已免數戶虛價每銀壹兩加碼色銀壹分共銀拾叁兩肆錢壹分叁釐柒毫伍絲

一收通背段已免數戶虛價每銀壹兩加火耗銀壹分共銀拾叁兩肆錢壹分叁釐柒毫伍絲

一收通背段已免數戶虛價每銀壹兩加經費銀壹錢伍分共銀貳百壹兩貳錢陸釐貳毫伍絲

一收免音段浮多虛價正款銀柒百叁拾玖兩貳錢陸分伍釐計發保付拾陸張七成實地伍百貳拾柒兩玖錢

柒分伍釐每兩銀壹兩肆錢

一收免音段浮多虛價每銀壹兩加庫平銀叁分貳釐共銀貳拾叁兩陸錢伍分叁釐貳毫捌絲

一收免音段浮多虛價每銀壹兩加碼色銀壹分共銀柒兩叁錢玖分壹釐陸毫伍絲

一收免音段浮多虛價每銀壹兩加火耗銀壹分共銀柒兩叁錢玖分壹釐陸毫伍絲

一收克音段浮多荒價每銀壹兩加經費銀壹錢伍分共銀壹百拾兩捌錢柒分肆釐柒毫伍絲

一收新放通首河北段荒價正數銀貳千叁百捌拾壹肆錢計發執照壹張七版實地壹千壹百叁拾肆畝每畝銀

貳兩壹錢

一收新放通首河北段荒價每銀壹兩加解平銀叁分貳釐共銀肆拾陸兩貳錢肆釐捌毫

一收新放通首河北段荒價每銀壹兩加補色銀壹分共銀貳拾叁兩捌錢壹分肆釐

一收新放通首河北段荒價每銀壹兩加火耗銀壹分共銀貳拾陸兩捌錢壹分肆釐

一收新放通首河北段荒價每銀壹兩加經費銀壹錢伍分共銀壹百伍拾兩貳錢柒分肆釐柒毫伍絲

以上共收正數銀壹萬伍百叁拾陸兩捌錢壹分肆釐



陸總辦忽詳嚴計發條付宜百拾貳張扣成實地在千

地壹千壹百叁拾肆响二共存收正款銀拾肆萬壹千叁百柒拾玖兩玖錢壹分玖釐伍毫玖忽陸嚴雜款銀

叁萬貳千貳百伍拾兩貳錢捌分壹釐貳毫陸總辦忽制嚴

### 開除

一除第五批解運通克粹三股正款銀捌萬壹千柒百陸拾陸兩柒錢伍釐玖毫玖忽陸嚴

一除第五批解運通克粹工良庫平補色銀叁千肆百叁拾肆兩貳錢壹釐

一除第五批解運通克粹正款銀肆萬玖千柒拾玖兩肆錢

一除第五批解運通克粹河北長庫平補色銀貳千陸拾壹兩叁錢叁分肆釐



一除第五批解運通省河北段經費銀壹萬兩

一除提撥局用銀壹千兩

以上共提正款撥給萬捌百肆拾陸兩壹錢伍釐叁毫玖忽陸微雜款銀壹萬捌千肆百玖拾伍兩伍

錢叁分伍釐

實在

一存正款銀壹萬伍百叁拾陸兩捌錢壹分肆釐貳毫

一存雜款銀壹萬叁千柒百伍拾肆兩柒錢肆分陸釐貳毫陸絲肆忽捌微

奉派總辦通肯等處墾務行局事宜前候選直隸州知州即補事常 為

移知事業查該局自本年正月二十日起至三月三十日止所有舊管新收通克柞三段荒  
價暨提撥局用經費等項正雜各款數目分晰開具管收除在四柱清摺分別呈移在案茲  
將該局自本年四月初一日起至二十九日止所收通克柞三段荒價正雜各款以及開除府縣經  
費各項銀兩數目暨發給條付扣成實地各數目分晰開具管收除在四柱清摺除徑報

軍憲外理合備文移知為此合移

貴總局請煩查核備案施行須至移者

計移送清摺壹扣代繳省商清撥恒執照一紙

右

移

黑龍江全省墾務總局

奏派總辦通省墾務總局事宜前候選直隸州知州即補主事常 今將敕局自光緒三十二年四月初一日起至二十九年止所收通光柞三段荒價  
正款整庫平補色丈耗經費以及開除府縣經費各銀數目暨發給條付扣成實地各項數目理合分晰繕具四柱清摺送請

貴總局直移施行須至清摺者



計開

舊管

一存正款銀壹萬伍百叁拾叁兩捌錢壹分肆釐貳毫

一存雜款銀壹萬叁千叁百伍拾肆兩叁錢肆分陸釐貳毫陸絲肆忽捌微

新收

一收通背段荒價正款銀肆百捌拾兩陸錢玖分計發條付拾貳張七成實地貳百貳拾捌兩玖錢每兩銀貳兩壹錢

一收通背段荒價每銀壹兩加半平銀叁分貳釐六錢拾伍兩叁錢捌分貳釐捌絲

一收通背段荒價每銀壹兩加稱色銀壹分六錢肆兩捌錢陸釐玖毫

一收通背段荒價每銀壹兩加火耗銀壹分六錢肆兩捌錢陸釐玖毫

一收通首段荒債每銀壹兩加經費銀壹錢伍分共銀壹拾貳兩壹錢叁厘伍毫

一收通首段浮多荒債止款銀伍千捌百伍拾柒兩肆錢叁分發條付壹百叁拾肆張七成實地肆千壹百捌拾叁兩捌錢玖分每

均銀壹兩肆錢

一收通首段浮多荒債每銀壹兩加車牛銀叁分貳釐共銀壹百捌拾柒兩肆錢叁分叁釐叁毫肆絲陸忽

一收通首段浮多荒債每銀壹兩加福色銀壹分共銀伍拾捌兩伍錢柒分肆釐壹毫捌絲

一收通首段浮多荒債每銀壹兩加火耗銀壹分共銀伍拾捌兩伍錢柒分肆釐壹毫捌絲

一收通首段浮多荒債每銀壹兩加經費銀壹錢伍分共銀捌百柒拾捌兩陸錢壹分貳釐柒毫

一收通首段河倉荒債止款銀叁千捌百叁拾陸兩陸分叁釐計發條付柒拾貳張每成實地肆千壹百肆拾兩肆分伍釐每兩銀壹兩肆錢



一收通背段河套荒債每張壹兩加庫平銀叁分貳釐共銀壹百貳拾貳兩叁錢伍分陸毫陸忽

一收通背段河套荒債每張壹兩加補色銀壹分共銀壹拾捌兩叁錢陸分陸毫叁絲

一收通背段河套荒債每張壹兩加大批銀壹分共銀壹拾捌兩叁錢陸分陸毫叁絲

一收通背段河套荒債每張壹兩加粗會銀壹錢伍分共銀伍兩柒拾伍兩肆錢玖釐肆毫伍絲

一收通背段已見散戶荒債正款銀肆千肆百拾兩計發條付壹百貳拾捌張七次實地肆千貳百均每兩壹兩伍分

一收通背段已見散戶荒債每張壹兩加庫平銀叁分貳釐共銀壹百肆拾壹兩壹錢貳分

一收通背段已見散戶荒債每張壹兩加補色銀壹分共銀肆拾肆兩壹錢

一收通背段已見散戶荒債每張壹兩加大批銀壹分共銀肆拾肆兩壹錢

一收通背段已見散尸荒債每張壹兩四釐費銀壹錢伍分共銀伍兩陸錢伍分陸釐

一收通背段公田荒債止款銀伍兩伍錢捌兩陸錢計發條付貳拾貳張

一收通背段公田荒債每張壹兩四釐半張叁分貳釐六張拾柒兩捌錢叁分

一收通背段公田荒債每張壹兩四釐已銀壹分六釐伍兩伍錢捌分陸釐

一收通背段公田荒債每張壹兩四釐六錢銀壹分共銀伍兩伍錢捌分陸釐

一收通背段公田荒債每張壹兩四釐費銀壹錢伍分共銀捌拾叁兩柒錢玖分

一收克育段浮多荒債止款銀伍兩拾兩壹錢陸分捌釐肆毫計發條付拾陸張壹錢貳分陸釐肆毫兩張壹兩肆錢

一收克育段浮多荒債每張壹兩四釐半張叁分貳釐六張拾陸兩叁錢貳分伍釐叁毫捌絲捌忽捌微



一收先音段浮多荒債每張壹兩加補色銀壹分共銀伍兩壹錢壹釐陸毫捌絲肆忽

一收先音段浮多荒債每張壹兩加大批銀壹分共銀伍兩壹錢壹釐陸毫捌絲肆忽

一收先音段浮多荒債每張壹兩加程費銀壹錢伍分共銀伍兩伍錢貳分伍釐貳毫陸絲

一收先音段河套荒債止款銀壹兩捌拾肆兩叁錢柒分陸釐計發條付拾壹張每成實地壹百叁拾叁兩捌貳肆分每兩銀壹兩肆錢

一收先音段河套荒債每張壹兩加庫平銀壹分貳釐共銀伍兩玖錢玖分陸釐叁絲貳忽

一收先音段河套荒債每張壹兩加補色銀壹分共銀伍兩捌錢柒分叁釐柒毫陸絲

一收先音段河套荒債每張壹兩加大批銀壹分共銀伍兩捌錢柒分叁釐柒毫陸絲

一收先音段河套荒債每張壹兩加程費銀壹錢伍分共銀伍兩伍錢貳分伍釐貳毫陸絲

一收充青段公田荒價正款銀貳百陸拾肆兩陸錢計發條付拾貳張果成實地壹百貳拾陸兩每兩銀貳兩壹錢

一收充青段公田荒價每張壹兩加庫平銀叁分貳釐共銀捌兩肆錢陸分柒釐貳毫

一收充青段公田荒價每張壹兩加補色銀壹分共銀貳兩陸錢肆分陸釐

一收充青段公田荒價每張壹兩加火耗銀壹分共銀貳兩陸錢肆分陸釐

一收充青段公田荒價每張壹兩加經費銀壹錢伍分共銀叁兩玖錢玖分

一收作樹岡段荒價正款銀壹千壹百肆拾肆兩壹錢伍分計發條付貳拾捌張果成實地捌百拾柒兩貳錢伍分每兩銀壹兩肆錢

一收作樹岡段荒價每張壹兩加庫平銀叁分貳釐共銀叁兩陸錢壹分貳釐捌毫

一收作樹岡段荒價每張壹兩加補色銀壹分共銀拾壹兩肆錢肆分壹釐伍毫

一收作樹岡段荒價每張壹兩加火耗銀壹分共銀拾壹兩肆錢肆分壹釐伍毫

一收作樹園段荒債每張壹兩加短費銀壹錢伍分共銀壹兩柒拾壹兩陸錢貳分貳釐伍毫

一收作樹園段浮多荒債正款張叁百叁拾兩柒錢伍分計發條付貳張貳成實地壹百伍拾柒兩伍錢每兩銀貳兩壹錢

一收作樹園段浮多荒債每張壹兩加庫平銀叁分貳釐共銀壹兩伍錢捌分肆釐

一收作樹園段浮多荒債每張壹兩加補色銀壹分共銀壹兩叁錢柒釐伍毫

一收作樹園段浮多荒債每張壹兩加火耗銀壹分共銀壹兩叁錢柒釐伍毫

一收作樹園段浮多荒債每張壹兩加短費銀壹錢伍分共銀壹兩柒拾壹兩陸錢壹分貳釐伍毫

本月共收正款銀壹萬柒千伍百柒拾玖兩捌錢壹分伍釐肆毫肆絲玖忽

計發條付肆百叁拾柒張扣成實地壹萬叁千貳百拾柒兩捌



一除綏化府知府多照費銀壹千肆百兩

一除除慶縣知縣工建署經費銀捌千兩

一除綏化府經歷銜錫理費銀貳百肆拾兩

一除墾務總局撥還卜商湧源位銀伍千兩

以上開除正款銀壹萬肆千陸百肆拾兩

實在

一存正款銀壹萬叁千肆百柒拾叁兩陸錢貳分玖釐陸毫

一存雜款銀壹萬柒千叁百伍兩貳錢陸分捌釐玖毫柒絲伍忽陸微

光緒

二十九年八月初十日

初

日





處荒界是否撥清已由巴局瑞總理揀派起員前往復勘尚未移覆前來敝局碍難懸揣除移知巴局一俟起員勘明就近移送貴行局查照辦理外相應備文先

行移知為此合移貴行局請煩查照施行等因准此詳

查圖載勘畫井田界限通黃河北地以十牌爲界

拜北以貞字五牌止均未文

多此段荒界是否撥清而未放餘荒究應歸何局招放自應先期劃分以清界限而免鞅鞞相應備



文移請為此合移

貴行局請煩預定見覆以憑照辦施行須至移者

右

移

巴拜墾務行局

為劉飭事墾務總局案呈案據

舟呈以鄉約郭誠信盜賣官荒

理大... 墾務總局... 馬... 理六

卷存大小木蘭達荒熟地畝毘連

詞健... 等情當即請查... 木

蘭達段前後共領七成荒熟各地八十二响八畝一分五厘均經開成熟地

業已陸續屆限升科並領有大照四張等因在案茲查該民既經

持有大照不無指地賣荒漁利情弊自應仍着馬丞六舟查明

秉公核辦除分札外合亟

批單札飭札到該丞即便遵照特別  
凡飭札到該司即便遵照特別



欽命雲龍等處提督花翎副都統程

為

札飭事 墾務總局案呈於閏四月初  
六日據署巴彥蘇蘇協領正白旗佐  
領世襲雲騎尉雙瑞呈稱茲准荒務  
局馬總理六舟移商訂於本月二十  
日會職齊集到白楊木河西沿行局

點驗東興鎮屯田前六百八十戶以便  
隨時撥放等情前來職攜帶協領  
圖記併各旗佐領帶領屯田官兵丁戶  
擬於本月十六日由營起程赴往白楊  
木河西沿行局聽候點驗撥放惟職  
詳核東興鎮前後一千二百八十戶

前係一同備價承領此時均傳到段  
守候懇請轉知放荒委員以俟前  
六百八十戶分竣即行接放後六  
百戶屯田是為恩便等情除呈報  
呼蘭城副都統衙門鑒核外謹此  
理合備文呈報將軍衙門鑒核施  
行等因前來除分札遵照外合亟札  
飭札到該司即便遵照特

司准此

依克明安公巴勒濟呢瑪謹

稟

仁憲將軍麾下福躬鈞安敬稟者竊卑公近因牧地開墾慮後屬丁生計艱難  
恩施酌撥地段照章繳銀具稟面呈當奉

諭示稍允旋於十六日接奉

鈞憲批稟悉交價承領原無不可惟邇來荒務包攬大段轉賣漁利致  
夥夥者不一而足該公上年屢請撥地繳價當經面陳利害恐

覆轍該公性情忠厚一為他人所愚是利未見而害已隨之矣據  
情候飭王幫辦錫候到段查勘情形如實係該蒙旗丁情願耕作准其  
酌量撥放倘係旁人慫恿仍籠裹包攬故智決不准行該公其嚴飭屬  
丁幸勿自誤可也繳等因奉此具見

矜愚杜弊

體恤優加莫名感激惟查卑旗荒務自開辦以來果無包攬大段轉賣漁利  
者則屬丁既係照民繳價儘可隨時赴局報領原不待卑公一再以項

細之事上讀



憲聽委因未放之地被人預佔殆盡該丁等無從報領茲蒙

飭令王幫辦到段酌撥第恐不待放贖已無其地致使

仁恩厚澤不克普及邊氓也一再思維祇有仍懇

准如前請酌撥卑公忝為一部之長首代屬丁請領既與包攬不同且近在

咫尺丁戶是否自種有無契混俱不難於察查較之到段片尤為周

密如蒙

俞允即請飭知總局將款先收并飭該幫辦照數劃留庶免領時無地實

為公便肅此虔請

鈞安兼乞

指示卑公已勒濟尼瑪謹稟

仍存札修該局秉公核辦該公  
既止在恐方飾有違攬情事一  
隨時凍回以憑處名



光

緒三十二年閏四月十七



奏奉總理巴拜全段稅務事宜二品頂戴花翎副領瑞 為移行事業照巴拜段通商石  
翼官兵早經盡留津貼並各項辦公地茲因屢次嚴催延不交價前曾分別撤詳

細具稟除該官兵津貼即自本年三月二十一日起再行展限一箇月催令趕緊備價

望速延不交即當遵照省札另行撤佃出放外其各項辦公之地既改新章一律收

價納租自無所謂之津貼也况該衙門業經裁撤亟應悉數撤出其中凡有開佔亦勿  
按戶酌量妥揀所剩之稅以便補給巴段前牌屬地各戶以示均平當已分別知會無  
論官兵此次交價均將原領印照傳令一併隨繳已經由林曉諭並又寬展半月之限

副奉

憲批巴拜前段劃留通商津貼地畝該官兵等若能繳照交價姑准挨次編撥一經限

滿即由原墾戶備價承領其左翼官兵津貼及各處辦公等地事同一律准再予限一月倘限滿仍不繳照即行一律另放等因奉此並由墾務總局知照前來除已拜段通肯右翼官兵交價之地應由敝局查明另行辦理外至該衙門左翼官兵之地應如何收價繳照之處相應備文移行

貴局請煩查照辦理施行須至移行

石

移

奏派總辦通肯等處墾務事宜前保選直隸州知州即補主事常

奉派總理巴拜全段荒務事宜二品頂戴花翎副領

一帶所有各段墾務已皆成效昭然若無

日以復變有小賊在段竄擾因匪數無

撲獲忽於十五日辰時據頭二起委員專差飛報於十四日午後突由通肯河東先後竄來

鬍匪一百餘名到處搶綁兇惡異常該起雖各有護兵二三十名亦屬寡不敵眾在段頭

戶紛紛逃避並聞該匪等大聲傳揚不特在段搶綁早晚與各鄉匪黨糾邀齊集必即闖

入六七劫餉搶械現在該匪等正在巴段中王鳳歧窩棚宰猪立盟分股搶擾距該委員等

所往之處不過數里之遙懇乞迅賜派兵前往勦捕並請預籌妥備嚴加防範等情據此

當即撥派馬兵一哨前往該處會同在段各起護兵合力勦捕乃行至半途適遇各起

委員因賊勢颯張已皆畏避逃回該哨官兵等即啟復社會勸誠覺賊眾兵單又聞該匪等日來股夥極多定於三日內尚有搶劫六七之信是以趕緊回西東早作籌備各等情聲報前來第局現在六七所收各級荒債公款為數甚鉅已拜與六七近在咫尺該匪既敢於附近地方明為盤踞攻之不退其居心險詐實屬可慮且荒務公款均關重要敝局雖有護兵百名東差西道寔亦不敷分佈兼顧難圖任近既無可調之兵各村亦無鄉團練會情勢緊急難容稍緩倘有不虞不惟敝局有難辭即

貴統領責在統巡亦有分防之任應請

貴統領念公款重要文務緊急自應不分畛域希即撥派精壯馬兵兩三哨星夜前來以便會勤而資保護庶幾賊眾聞風遠遁整務早日竣工除另行稟報

軍憲鑒照外相應專差飛速備文移行為此飛移

貴統領請煩迅即撥兵來段會勦藉資守護望速施行須至移者

右

移

奉派統領迎擊左軍馬步各隊記名副都統花翎協領恒

奏總通省平糶總局事宜前據總辦辦事常

憲札開：鑒務總局案呈：案照通克已昨等段現既分局辦理所有收存荒價若干

並將收除各項銀兩分造四柱清冊逐一送省以憑查核等因案此遵將敝局自上

年舊管並自本年正月二十日起至三月三十日止所有舊管新收通克兩段荒價

正款並庫平補色火耗經費暨提撥局用等項數目逐一核對清楚分晰開具管收

除在四柱清冊呈送查核惟新放已昨兩段荒價正雜銀兩數目應歸已局造報其

解省第五批銀兩業經隨時按批專文呈移在案所有敝局收除實存正雜款項銀

兩數目除分移

徑報

鑒務總局外理合繕具清冊由具文呈請

憲核知



憲台俯賜鑒核  
首總局增填查照  
備案施行須至  
移者

計呈  
移送清摺一扣

右

移呈

欽命署理龍江等處地方將軍花翎副都統銜程  
黑龍江全省暨務總局

光

緒



日

奏派總辦通省子處事務行向事官新復遂直隸州知州印權在制常  
今將散局存先將一千九百零一年六月十一日火在

月二十日止所收通省先青兩段並折放通省河北段荒

為銀兩各銀數目暨發給條付執照扣成實地各項數目理合分晰繕具四柱清單請

憲台鑒核施行謹呈清單者  
首總白魚

計開

舊管

一存通先炸三段正款銀捌萬壹千柒百陸拾陸兩柒錢五釐叁毫玖忽陸微

一存通先炸三段庫平補色銀叁千肆百叁拾肆兩貳錢壹釐

一存通先炸三段恩費銀玖千貳百陸拾五兩五釐柒毫玖絲陸忽肆微

一存通首河北段正款銀肆萬玖千柒拾玖兩肆錢

一存通首河北段庫平補色銀貳千陸拾壹兩叁錢叁分肆釐

一存通首河北段經費銀壹萬五千叁百陸拾壹兩玖錢壹分

以上六存正款銀拾叁萬捌百肆拾陸兩壹錢伍厘叁毫玖忽陸釐肆千補色經費銀叁萬壹百

貳拾貳兩肆錢五分柒毫玖釐陸忽肆釐

### 新收

一收通首致荒價正款銀壹百叁拾五兩計發條付壹張壹貳實地壹百五拾兩每兩銀貳兩壹錢

一收通首致荒價每張壹兩加庫平貳分式釐共銀貳拾叁兩五錢貳分

一收通首致荒價每張壹兩加補色銀壹分共銀壹兩叁錢五分

一收通背段荒債每銀壹兩加火耗銀壹分共銀壹兩叁錢五分

一收通背段荒債每銀壹兩加經費銀壹錢五分共銀壹兩貳錢五分

一收通背段浮多荒債三款銀肆兩捌拾壹兩貳錢陸分陸厘貳毫計發條付陸陸五張成實地叁千肆百捌拾陸兩捌錢叁分叁厘每兩銀壹兩肆錢

一收通背段浮多荒債每銀壹兩加庫平銀叁分貳厘共銀壹兩貳錢壹分壹毫肆釐捌忽

一收通背段浮多荒債每銀壹兩加補色銀壹分共銀肆兩捌錢壹分壹厘陸毫陸絲貳忽

一收通背段浮多荒債每銀壹兩加火耗銀壹分共銀肆兩捌錢壹分壹厘陸毫陸絲貳忽

一收通背段浮多荒債每銀壹兩加經費銀壹錢五分共銀壹兩叁錢壹分四厘玖毫肆絲

一收通背段河套荒債正款銀肆百貳拾五兩叁錢捌分發條付四張成實地叁百貳拾五兩貳錢叁分每兩銀

壹兩肆錢

一收通背段河套荒債每張壹兩加庫平銀叁分貳厘共銀拾肆兩五錢六分玖厘捌毫五絲陸忽

一收通背段人套荒債每張壹兩加補色銀壹分共銀肆兩五錢五分叁厘捌絲

一收通背段河套荒債每張壹兩加火耗銀壹分共銀肆兩五錢五分叁厘捌絲

一收通背段河套荒債每張壹兩加經費銀壹錢五分共銀陸拾捌兩貳錢九分陸厘貳毫

一收通背段已兌散戶荒債正收銀壹千叁百肆拾壹兩叁錢柒分五厘計發付付貳拾陸張柒成寔地

壹千貳百柒拾柒兩五錢每兩銀壹兩五分

一收通背段已兌散戶荒債每張壹兩加庫平銀叁分貳厘共銀肆兩九錢貳分肆厘

一收通背段已兌散戶荒債每張壹兩加補色銀壹分共銀拾叁兩肆錢壹分叁厘柒毫五絲

一收通首段已先散戶荒債每張壹兩加火耗銀壹分共銀拾叁兩肆錢壹分叁厘肆毫五絲

一收通首段已先散戶荒債每張壹兩加照費銀壹錢五分共銀貳百壹兩貳錢陸厘貳毫五絲

一收先青段浮多荒債正款銀柒百叁拾九兩壹錢伍分五厘捌釐條付拾陸張銀成是地五百貳拾柒

兩九段零分肆厘每兩銀壹兩貳錢

一收先青段浮多荒債每張壹兩庫平銀壹



一收先青段浮多荒債每張壹兩加補色銀一分共銀柒兩叁錢九分壹厘陸毫五絲

一收先青段浮多荒債每張壹兩加火耗銀壹分共銀柒兩叁錢九分壹厘陸毫五絲

一收先青段浮多荒債每張壹兩加照費銀壹錢五分共銀貳百拾兩捌錢柒分肆厘肆毫五絲

一收新收通首河北段荒債正款銀貳千叁百捌拾壹兩肆錢計發執照壹張柒成是地壹千壹百

奉拾肆均每兩貳兩壹錢

一收新放通有河北段荒債每張壹兩四厘半銀叁分貳厘共銀柒拾陸兩貳錢肆厘捌分

一收新放通有河北段荒債每張壹兩四厘補色銀壹分共銀貳拾叁兩捌錢壹分肆厘

一收新放通有河北段荒債每張壹兩四厘共銀壹分共銀貳拾叁兩捌錢壹分肆厘

一收新放通有河北段荒債每張壹兩四厘共銀壹分共銀壹百五拾柒兩貳錢壹分

以上共收正款銀壹萬伍千叁百肆拾陸兩貳錢壹分肆厘共銀貳千壹百貳拾柒兩貳錢壹分

肆毫陸絲捌忽肆微計發條付壹百拾貳張扣成是地伍千九百陸拾柒兩伍錢貳分八厘

計發執照壹張扣成是地壹千壹百陸拾肆兩

統共存正款銀拾肆萬壹千叁百柒拾九兩九錢壹分九厘五毫九忽陸微肆厘補色火耗銀

費銀叁萬貳千貳百五拾兩貳錢捌分壹厘貳毫陸絲肆忽捌微

開除

一除第五批解運通光祚三反正款銀捌萬壹千壹百陸拾陸兩柒錢五厘叁毫玖忽陸微

一除第五批解運通光祚三反庫平補色銀叁千肆百叁拾肆兩貳錢壹厘

一除第五批解運通首河北段正款銀肆萬玖千柒拾玖兩肆錢

一除第五批解運通首河北段庫平補色銀貳千陸拾壹兩叁錢叁分肆厘

一除第五批解運通首河北段經費銀壹萬兩

一除提撥局用銀叁千兩

以上共提

正款銀拾叁萬捌百肆拾陸兩壹錢五厘叁毫玖忽陸微  
庫平補色經費銀壹萬捌千四百玖拾五兩五錢叁分五厘



實 在

一存正款銀壹萬五百叁拾叁兩捌錢壹分肆厘貳毫

一存庫平補色火耗總費銀壹萬叁千柒百五拾肆兩柒錢肆分陸厘貳毫陸絲肆忽捌微

奏派總辦通省等處鹽務行局事務

十日起至三月三十日止所有舊管新收



正雜各款數目分晰開具管收除在四柱清冊分別呈移在案並將局自本年四

月初一日起至二十九日止所收通克柞三段荒價正雜各款以及開除府縣經費各

項銀兩數目登發給條付扣成實地各數目分晰開具管收除在四柱清捐除分移

軍 憲 暨務總局 外理合備 由是文呈請 文移知為此合移

憲台俯賜鑒核 備案施行須至 呈者 貴總局請項查核 移

計呈送清捐一扣

石

移呈

欽命署理黑龍江等處地方將軍花翎副都統銜程 黑龍江全省暨 務 總 局

奏派總辦通省等處整務事宜前候選直隸州知

起至二十九日止所收通光祚三段荒債正款暨庫平補

給條付扣成實地各項數目理合分晰繕具四柱清摺

憲台鑒核施行須至清摺者  
貴總局魚

計開

舊管

一存正款銀壹萬五百卷裕參兩捌錢壹分肆釐貳毫

一存雜款銀壹萬卷十卷百伍拾肆兩柒錢四分陸釐貳毫陸絲四忽捌微

奏派總辦通省等處整務事宜前候選直隸州知  
起至二十九日止所收通光祚三段荒債正款暨庫平補  
給條付扣成實地各項數目理合分晰繕具四柱清摺  
憲台鑒核施行須至清摺者  
貴總局魚

新故

一收通背段荒價正銀肆百捌拾兩陸錢玖分計發條付拾貳張七成實地貳百貳拾捌兩玖釐每兩銀貳兩壹錢

一收通背段荒價每銀壹兩加庫平銀叁分貳釐共銀拾五兩叁錢捌分貳釐捌絲

一收通背段荒價每銀壹兩加補色銀肆兩捌錢陸釐玖毫

一收通背段荒價每銀壹兩加火耗銀壹分共銀四兩捌錢陸釐玖毫

一收通背段荒價每銀壹兩加經費銀壹錢五分共銀壹兩貳錢叁釐伍毫

一收通背段得多荒價正銀肆百五拾柒兩四錢壹分捌釐計發條付壹百叁拾四張七

成實地肆千壹百捌拾柒兩捌錢玖分每兩銀壹兩四錢

一收通背段浮多荒價每銀壹兩加庫平銀叁分貳釐共銀壹兩捌拾柒兩四錢叁分叁釐

毫赤絲陸忽

一收通背段浮多荒價每銀壹兩加補色銀壹分共銀壹兩五錢叁分四釐壹毫捌絲

一收通背段浮多荒價每銀壹兩加大耗銀壹分共銀壹兩五錢叁分四釐壹毫捌絲

一收通背段浮多荒價每銀壹兩加經費壹錢五分共銀壹兩柒拾捌兩陸錢壹分貳釐柒毫

一收通背段河套荒價正款銀壹兩捌百柒拾陸兩陸分叁釐計發條付赤拾貳張七成實地貳

千赤百四拾兩四分五釐每兩銀壹兩四錢

一收通背段河套荒價每銀壹兩加庫平銀叁分貳釐共銀壹兩貳拾貳兩貳錢五分四釐

壹絲陸忽

一收通肯段河套荒價每銀壹兩加補色銀壹分共銀叁拾捌兩叁錢陸分陸毫叁絲

一收通肯段河套荒價每銀壹兩加大耗銀壹分共銀叁拾捌兩叁錢陸分陸毫叁絲

一收通肯段河套荒價每銀壹兩加經費銀壹錢五分共銀五百柒拾五兩四錢玖釐四毫五絲

一收通肯段已充散戶荒價正款銀四百百兩兩計發條付壹百貳拾捌條共實地四百貳百兩兩壹兩五分

一收通肯段已充散戶荒價每銀壹兩加庫平銀叁分貳釐共銀壹百四拾壹兩壹錢貳分

一收通肯段已充散戶荒價每銀壹兩加補色銀壹分共銀四拾四兩壹錢

一收通肯段已充散戶荒價每銀壹兩加大耗銀壹分共銀四拾四兩壹錢

一收通育段已充散戶荒價每銀壹兩加經費銀壹錢五分共銀陸百陸拾壹兩五錢

一收通育段公田荒價正款銀五百五拾捌兩陸錢計發條付貳拾貳張七成實地貳百陸拾陸响每响銀貳兩壹錢

一收通育段公田荒價每銀壹兩加庫平銀叁分貳釐共銀拾肆兩捌錢柒分五釐貳毫

一收通育段公田荒價每銀壹兩加補色銀壹分共銀五兩五錢捌分陸釐

一收通育段公田荒價每銀壹兩加火耗銀壹分共銀五兩五錢捌分陸釐

一收通育段公田荒價每銀壹兩加經費銀壹錢

一收充官段海多荒價正款五百拾兩壹錢陸分捌



陸陸每响銀壹兩四錢

一收免音段浮多荒價每銀壹兩加庫平銀奉分貳釐陸內參錢貳分五釐參毫捌絲捌忽

一收免音段浮多荒價每銀壹兩加補色銀壹分共銀五兩壹錢壹厘陸毫捌絲四忽

一收免音段浮多荒價每銀壹兩加兌耗銀壹分共銀五兩壹錢壹厘陸毫捌絲四忽

一收免音段浮多荒價每銀壹兩加經費銀壹錢五分共銀五兩五錢貳分五釐貳毫陸絲

一收免音段河套荒價正款銀壹兩捌拾柒兩叁錢柒分陸釐計發條付拾壹張七成實地壹兩叁

拾叁兩捌畝四分每兩銀壹兩四錢

一收免音段河套荒價每銀壹兩加庫平銀奉分貳釐陸內參錢貳分陸釐陸毫陸絲貳忽

一收免音段河套荒價每銀壹兩加補色銀壹分共銀五兩壹錢壹厘陸毫捌絲



一收充音段河套荒價每銀壹兩加火耗銀壹分共銀壹兩捌錢柒分柒釐柒毫陸絲

一收充音段河套荒價每銀壹兩加經費銀壹錢五分共銀貳拾兩壹錢陸釐四毫

一收充音段公田荒價正款銀貳百陸拾四兩陸錢計發條付拾貳張七成實地壹百貳拾陸兩每

响銀貳兩壹錢

一收充音段公田荒價每銀壹兩加庫平銀叁分貳釐共銀捌兩四錢陸分柒釐貳毫

一收充音段公田荒價每銀壹兩加補色銀壹分共銀貳兩陸錢四分陸釐

一收充音段公田荒價每銀壹兩加火耗銀壹分共銀貳兩陸錢四分陸釐

一收充音段公田荒價每銀壹兩加經費銀壹錢五分共銀叁拾兩陸錢玖分

一收柞樹崗段荒價正款銀壹千壹百四拾兩壹錢五分計發條付貳拾捌張七戌寶買地壹百九拾  
 五畝每兩銀貳兩四錢

一收柞樹崗段荒價每銀壹兩加庫平銀叁分貳釐共銀叁拾陸兩陸錢壹分貳釐捌毫

一收柞樹崗段荒價每銀壹兩加補色銀壹分共銀拾壹兩四錢四分壹釐五毫

一收柞樹崗段荒價每銀壹兩加火耗銀壹分共銀拾壹兩四錢四分壹釐五毫

一收柞樹崗段荒價每銀壹兩加經費銀壹錢五分共銀壹百壹拾壹兩陸錢貳分貳釐五毫

一收柞樹崗段淨多荒價正款銀叁百叁拾兩柒錢五分計發條付貳張七戌寶買地壹百九拾五  
 畝每兩銀貳兩壹錢

一收柞樹崗段淨多荒價每銀壹兩加庫平銀叁分貳釐共銀拾兩五錢捌分四釐

一收作樹崗段浮多荒價每銀壹兩加補色銀壹分共銀叁兩叁錢柒釐五毫

一收作樹崗段浮多荒價每銀壹兩加火耗銀壹分共銀叁兩叁錢柒釐五毫

一收作樹崗段浮多荒價每銀壹兩加經費銀壹錢五分共銀四拾玖兩陸錢壹分貳釐五毫

本具共收

正款銀壹萬柒千五百柒拾玖兩捌錢壹分五釐四毫  
雜款銀叁千五百五拾壹兩壹錢貳分貳釐柒毫壹絲捌微

計發條付四百叁拾柒張扣減實地壹萬叁千貳百柒拾柒兩貳錢壹分壹釐

開除

一除綏化府多守標經費銀壹千四百兩

一除餘慶縣王知縣耀昆建署經費銀捌千兩

一除綏化府錫經應壽經費銀貳百四拾兩

一除墾務總局撥准卜爾湯源恆銀五千兩

以上開除正款銀壹萬四千陸百四拾兩

寶左

一存正款銀壹萬叁千四百柒拾柒兩陸錢貳

一存雜款銀壹萬

存正款銀壹萬叁千四百柒拾柒兩陸錢貳  
存雜款銀壹萬  
存正款銀壹萬叁千四百柒拾柒兩陸錢貳  
存雜款銀壹萬

存正款銀壹萬叁千四百柒拾柒兩陸錢貳  
存雜款銀壹萬

蘇州知府



蘭官屯情形大致相同前以尚屯官福稟擬該呼

蘭官屯辦法十條甚屬周妥業由墾務局并戶

司具稿飭覆該屯官照辦在案今六屯之地亦應

查照辦理已由墾務局并戶司會稿另文飭知遵

照至柞樹岡東坡之地本不在六屯界內屢經行令

該行局劃歸柞界管理其屯丁原佔各地著與民

戶一律辦理勿使偏重致啟爭端除分行外合  
札飭札到該行局遵照特此

在札仰已拜行局准此

奏為請旨將前項蒙荒押租正款項下存儲以清款目除移送善後

為

移履事案奉

軍憲發文據墾務總局呈稱竊照職局茲據札查特段佃戶李馨等呈交押租正款銀五萬八千六百八十九兩二錢二分三釐六毫五絲八忽既已如數呈繳核收自應送歸善後局收歸蒙荒押租正款項下存儲以清款目除移送善後總局外理合備文呈報鑒核等因奉此茲於閏四月十八日將前項蒙荒押租銀五萬八千六百八十九兩二錢二分三釐六毫五絲八忽如數接收訖除呈報外相應備文移行



貴局請煩查照施行須至移覆者

右

移

全省墾務總局

奏派總理已詳全段承墾事宜三品頂戴花翎副領瑞

為

奉 諭 旨 行 查 辦 事 關 緊 要 著 該 部 會 同 該 局 妥 籌 辦理 毋 得 延 誤 欽 此

單憲札開墾務總局案呈業照通首行局事宜

業經札委該局會同辦理在案

界限用專責成其通首九音四段未結一切荒務即歸常會辦理應

尚已詳兩段暨莽籬各段荒地均著瑞總理麟一手經理另行頒發開防飭令所有通首荒  
音兩段荒地原經通首招墾行局暨慶都護放出逐項荒地若干收價若干迨更定新  
章後續放荒地收進押租暨增收加價荒地某段某項各若干並應支給官兵糧戶荒價某段  
某項各若干先行查明開具清摺呈報仍將應造荒邊圖冊魚麟總圖暨局起員司閩支薪  
公等項遵照報部立案各章造具花名細冊報省切毋紊亂事況並將收除各項銀兩  
分造四柱清冊逐一送省以憑查核所有通首已詳荒務事宜各該局務須提交清楚各  
勤乃事至通首河北荒地曾經札飭通首行局招放茲奉派訥漢爾河行局本應撥歸該  
局辦理以清界限惟該局前後報稱已收荒價至八萬餘兩究竟該段荒地若干已經認

願若干該局務將已收荒價各戶迅速指撥不畀以便及時耕作其餘之荒願戶是否踴躍並著趕案聲明仍一面將此段一切事宜冊卷款項移行調漢爾河行局知照除分札外合行札飭札到該總理即便遵照等因奉此查通省河北一段去歲敵劫先後共收願戶荒價七十二井業經所收銀款隨時解解在案所有應撥開田畧冬又辦本竣今春曾飭原局起員前往該段核辦又撥詳細編查惟其中原估貧民小戶數名茲據該段鄉約前曾由懇請本先期備價而各戶均係早年進估業已間有熟地搭有富棚且又日隨起員差違導引辛苦異常請予分別獎紳等情當以貧民間建非易隨已飭令起員接

名酌量核給以免失所而示體恤仍將劃撥數目令各該民赴紫備價以符定章除飭該

起委員當取題送將所有文據并田作違辦理一俟竣事即當繪圖報由通首行局遵行移知 貴局並核以期簡  
年所辦通首河北一切案件並所收七十二井荒價數目一併照錄開單分別移送納局查照並飭該起委員當

便並另行呈報  
取題送將所文并田赴紫勸撥一俟竣事遵報圖冊等項彙令該起遵行呈報 貴局查核嗣後該段通

單應整核外茲將敝局所辦一切業卷並所收荒價數目相應遵札先行分別照錄一併移送為比合移  
有一切事件即歸 貴局辦理以專責成茲將通首河北底業七件相應函文移送為比合移

請領查收條案並望見覆施行請至移者  
費勸請項查收施行請至移者

石

移

總理河漢兩河墾務行局事宜 札開三項 欽此 存特給發 督福  
呈請 辦理 通首 河北 一切 案件 並所 收荒 價數 目一 併照 錄開 單分 別移 送納 局查 照並 飭該 起委 員當  
奏派總理通首等處墾務行局前係選直隸州知州補用李常



恐蹈包攬覆轍該公性情忠厚一為他人所愚  
是利未見而害已隨之矣據陳前情候飭王令  
錫候到段查勘情形如實係該蒙旗丁情願耕  
作准其酌量撥放倘係旁人慫恿仍襲包攬故智  
決不在行該公其嚴飭屬丁幸勿自誤批飭去後  
復據該公又申前請應飭王幫辦酌撥不必拘定

數目該公既近在咫尺倘有包攬情事准其隨時  
陳明以憑嚴辦除批飭外合亟抄粘原稟二件札飭  
札到該行局即便遵照特札

在札印呈拜鑿務行局准此

依克明安公巴勒濟呢瑪謹

稟

仁憲將軍麾下福新鈞安敬稟卑公首竊  
近因牧地開墾慮後屬丁生計艱難首懇

恩施酌撥地段照章繳銀具稟面呈當奉

諭示俯允旋於十六日接奉

鈞憲批稟悉交僧承領原無不可惟邇來荒務包攬大段轉賣漁利致生輟轍者

不一而足該公上年屢請撥地繳價當經面陳利害恐蹈包攬覆轍該公性情忠厚



一為他人所愚是利未見而害已隨之矣據陳前情候飭王幫辦錫侯到歧查勘情形如實係該蒙旗丁情願耕作准其酌量撥放倘係旁人慫恿仍襲包攬故智決不准行該公其嚴飭屬丁幸勿自誤可也繳等因奉此其見

於愚社弊

體恤優加莫名感激惟查<sub>卑旗</sub>荒務自開辦以來果無包攬大段轉賣漁利者則

自屬丁既係照民繳價儘可隨時赴局報領原不待<sub>卑公</sub>一再以瑣細之

事上瀆

憲聽委目未放之地被人預佔殆盡該丁等無從報領茲蒙

飭令王幫辦到段酌撥第恐不待放時已無其地致使

仁恩厚澤不克普及邊氓也一再思維祇有仍懇

准如前請酌撥

卑公

忝為一部之長首代屬丁請領既與包攬不同且近在咫尺

丁戶是否自種有無瑩混俱不難於察查較之到段片特尤為周密如蒙

俞允即請飭知總局將欵克收并飭該幫辦照數劃留庶免領時無地實為

公便肅此虔請

鈞安兼乞

指示

卑公包勒濟呢瑪謹稟

依克明安公巴勒濟呢瑪謹

稟

仁憲將軍麾下福躬鈞安敬稟者竊照<sub>車公</sub>荒地前以呼裕爾河北界並未清仰蒙

鈞札飭知統計南北照按四拾五萬响數劃撥等因具徵

體恤優加莫名感戴現據<sub>車公</sub>稟丁稟稱早年屬下戶口無多僅藉牧養已足糊口

近年以來生齒日繁物價昂貴主屬改牧為耕藉資養贖現今各地既已招民間

墾所餘牧地無多將來客民膚象誠恐丁戶無以為生故請於留數外再撥地四五

十井分給丁戶墾種以資生活等情<sub>車公</sub>復查所稟承恩施均係實在情形然進行

核與原案不符不准則日後丁戶生計可慮再四思維只有稍事變通擬請

恩施於原定數外撥地二十五井由卑公擇丁戶中有力者分別承領飭按民領章程一律繳價以免轉轉如蒙

俯先即請

批示撥數先由卑公墊繳地價先交三成合銀貳萬兩呈有總局查收餘俟指定段落再將各領戶花名造單稟上一面速祈下代之欵呈繳如此辦法原與民領無異我

仁憲將軍一視同仁定邀

曲為矜恤則卑公旗下象戶興利有濟貧豪感活

鴻施代代不忘矣所有卑公衆丁領地擬請照民繳價情由其實上呈

稟呈

核示祇遵肅此虔請

勛安伏乞

恩准施行卑公已勒濟呢瑪謹稟



勘放巴拜荒務頭起委員 年滿倉官石 卷 為呈請迅速傳催事竊 委員等臨段以來匪

肆起攪亂荒界一日數驚蕙有元字東段井內開佔各戶殷繁於被爭端層層見迭出終日不

息安插更非易事將該戶界畫分亦有大半惟呈領井田各戶自春徂夏到段認界

本屬寥寥又因賊匪猖亂遍處劫掠來者聞風潛避未來者尤為忌憚茲值正告百點

井畧界發放條付之急宜能久待若不趕緊設法嚴傳誠恐貽誤再悞合亟繕文呈請

總理行局就近嚴催到期赴段俾得早日竣事施行須至呈者

右 呈

總理巴拜全段墾務行局

光緒三十一年閏四月二十七日



累皆由該局屢次更改並無一空辦理之所致此

次展拓之地諒亦不無原估之戶惟既已劃措仰

即秉公辦理勿任自司顛倒致啓爭端是為

至要至李華廷所領之地細按迭次奏圖已往未

措其不為不多近日呈控該地估價獲利之案亦

得不少既云無地可措又稱另由他處措補不

知此外尚有何科可為李華廷乞攬轉賣之



具按查李華廷王鴻猷等上年先備稟有呈  
領均謂親右鄉隣各有數百戶懇請各措一  
科復許陌相連為異日守望相助之計是以  
前署將軍律乃奉署將軍俯允而清嚴  
飭不准販賣並飭在播地沿限本年春夏一  
律匪改開荒今乃大情前署明張胆招搖

轉青法總理近在咫尺不能禁止於前道控  
告到有札飭法局查下教十起該總理不

惡心核辦。淫連了結。爲懇請播補而虧

原清之教。豈必保李華廷等與內心飽其款

聲而治止耶。若無稟辦。理勢必排擠他戶  
致供一波未平一波又起。轉轉件結。無已時矣。

總理目前亦恐難以自解。限之李華廷等領

地既已不少有地播地地即區區原價有何為  
難必於此四用折即所謂清應勿庸議繳正錫  
墾務總局轉行河又糾地屯官屬呈同前因  
查畧未圖并無此異仰該屯在仍速會同該總  
理查照批內各節要速辦理外生指節  
是為至要除分行外合亟抄粘原呈以飭札

劉汝愚理道

照特札

木札仰

光緒三十三年閏四月

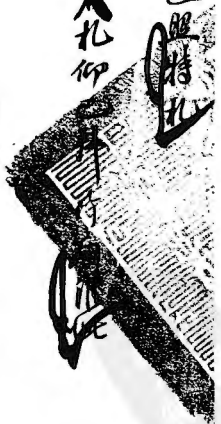

八

日

奉派辦理恒升堡官莊墾務也官增慶為呈請核奪事  
茲於本年閏四月初九日准巴  
拜行局瑞總理解辦放開地得明水泉子一段自經歸公出放曾將  
所劃界址當已行知嗣因該段原佔屯民互相懇請  
並指願此段之李華挺交價既多地不足數先後稟蒙  
軍憲批諭屯丁民戶均須安插隨將報願該段各戶及  
原佔之屯民飭派起員酌撥安插惟李華挺指願  
在先之戶本應照數文撥因地不敷又須多加展文撥

由此段撥給數井其餘所虧已由他段另補除將起員  
安插各戶名數另定之界稟報

軍憲鑒核備案外因將此次委員展撥劃留歸屯界

限繪具草圖移行到職唯此伏核此段屯地原有佔戶是以

憲命令職分撥安插丈量納價而已雖則原承該局指有定界至抵

段後仍恐致有重複而啟爭端隨復移請該局會勘妥定茲准前因

合亟照辦不憶於是月初十日下午晚職率同書役丈地回寓時忽有界

之西北一帶屯戶三十餘名民戶二十餘名聯名具呈聲訴其屯丁或稱  
蓋房穿井地多年或稱鯨寡孤獨原無基業今蒙撥放  
均納價報願此段其民戶亦稱早年入段或價買或租  
開均各立成基業今聞西北丁字封堆另行更改竟將伊等  
原佔基業地畝復又招歸外戶心實慌惑衆諭浮騰等情  
職當即善言開導無論歸為某處勘放均係一律備價何  
必紛如該戶等又同聲訴稱此段地少戶多僅足分劈若

歸北局係為加添外戶則今之戶等無以生活矣職又復加指斥不得聚眾各須安業暫行聽候隨將一切情形移行巴拜行局查核外理合照繪該局新定之圖俗文呈報為此呈報軍憲鑒核裁奪示覆施行頂至呈者

右

呈

將軍衙門



欽定大清會典事例光緒三十二年閏四月十日

為

札飭事墾務總局案呈光緒三十二年閏四月十日

五日據巴拜行局瑞總理麟呈稱光緒三十二年

四月十六日准通肯墾務行局移開光緒三十二

年三月二十五日准通肯副都統衙門札開左司案  
呈案照巴拜克音兩段原留鎮基各一處每方面

二里縱橫劃為三十六方已於去歲出放衙要大  
街每一丈方徵收押租清錢三百文次等三街每  
一丈方徵收押租清錢二百文至於常年基租  
均照一律辦理每一丈方悉照二百十文收納屆  
限三年全數起租庶可早收成效各等因  
前已咨報核准在案即於去歲八月間據  
有各城旗民商戶桂榮堂計德山等九十五名

共領得頭二道街基一千五百五十一丈分晰荒收理  
租清錢二萬零二百五十八吊五百文遵咨一半解

省以一半留本衙辦公之需除已放鎮基抄粘  
花名專文核報外惟查克音鎮基所放無幾  
以及巴拜鎮所剩未放街基遵咨有咨合請

繪圖貼說飭歸墾務行局一律出放以整齊

面歸劃一等情據

除抄粘花名

相應札飭該局即便遵照特札等因此除

將送到收過商戶德陞堂端芳齋領克魯

鎮街基租清錢一十二百七十吊七百五十文

暨花名圖冊分別查收照辦外茲將已拜鎮

基昆連圖冊並商戶花名相應抄單備文移

知為此合移貴行局請煩查收見覆施行等

因准此查所送街基文圖並收價花名數目既

經通肯衙門分別出放收過押租且已專文  
報省自應照繪呈請察核一俟新派拜泉縣  
王命由省起程赴任應請飭交斟酌將來如  
何辦理即應隨時稟請

憲台鑒奪謹將原圖名單理合照繪具文呈請  
憲台鑒核俯賜察覈備案是為公便等情前來查該  
局呈送巴拜街基原圖清摺各一分数目均屬相符自應

札飭該行局照辦一分移送拜泉縣查照接管除分札

外合亟照繪原圖清摺各一分札飭該行局遵照持

札



柳已拜行局據此

鈞覽

謹將丈放巴拜鎮街基領戶花名並收押租錢文數

計開



巴拜鎮

一省城商戶桂榮堂承領大街街基寬二十丈收過押租錢三百三十吊

一綏化商戶餘慶堂四名承領大街街基寬十七丈收過押租錢二百今吊零五百文

一省城商戶永盛堂承領大街街基寬十八丈收過押租錢二百九十七吊

一通省商戶瑞清承領大街街基寬十五丈收過押租錢二百四十七吊五百文

一通省商戶瑞芳承領大街街基寬十五丈收過押租錢二百四十七吊五百文

一綏化商戶益順興承領大街街基寬二十丈收過押租錢三百三十吊

一綏化商戶仲瑞堂承領大街街基寬二十丈收過押租錢三百三十吊

一省城商戶勝奎承領大街街基寬十丈收過押租錢一百六十五吊

- 一省城商戶仁山堂承領大街街基寬三丈收過押租錢四百十二吊五百文
- 一吉林商戶忠恕堂承領大街街基寬十五丈收過押租錢二百四十七吊五百文
- 一通省商戶錫山承領大街街基寬十五丈收過押租錢二百四十七吊五百文
- 一通省商戶積善堂承領大街街基寬二十丈收過押租錢三百三十吊
- 一省城商戶承德堂承領大街街基寬二十丈收過押租錢三百三十吊
- 一通省旗戶常慶承領大街街基寬十丈收過押租錢一百六十五吊
- 一通省旗戶德福承領大街街基寬十丈收過押租錢一百六十五吊
- 一綏化商戶增順堂承領大街街基寬十丈收過押租錢一百六十五吊



一通省商戶福德承承順大街街基寬二十丈收過押租銀三百三十吊

一通省旗戶托克誠崇昌承順大街街基寬二十丈收過押租銀三百三十吊

一通省旗戶春陞阿承順大街街基寬五丈收過押租銀八十二吊五百文

一通省商戶韓崑英承順大街街基寬十丈收過押租銀一百六十五吊

一通省商戶德玉堂承順大街街基寬十五丈收過押租銀二百零七吊五百文

一通省商戶色亦太承順大街街基寬十丈收過押租銀一百六十五吊

一通省商戶德林承順大街街基寬二十丈收過押租銀三百五十九吊五百文

一通省旗戶喜廷承順大街街基寬十丈收過押租銀一百六十五吊

一通音 旗戶哈勒吉善承頤大街街基寬十二丈收過押租錢二百八十八吊

一綏化商戶慶豐店承頤大街街基寬三十丈收過押租錢二百四十吊五百文

一綏化商戶相善堂承頤大街街基寬十二丈收過押租錢二百九十八吊

一省城商戶捷臣承頤大街街基寬十五丈收過押租錢二百四十五吊五百文

一綏化商戶懷遠堂承頤大街街基寬十五丈收過押租錢二百四十七吊五百文

一省城商戶富芝山承頤大街街基寬十五丈收過押租錢二百四十七吊五百文

一省城商戶文志堂承頤大街街基寬十二丈收過押租錢三百三十吊

一省城商戶三澤堂承頤大街街基寬十二丈收過押租錢三百三十吊

- 一 綏化商戶同興堂承順大街街基寬十五丈收押租錢二百四十七吊五百文
- 一 綏化商戶道緒承順大街街基寬十五丈收押租錢二百四十七吊五百文
- 一 綏化商戶福興堂承順大街街基寬十三丈收押租錢二百一十四吊五百文
- 一 呼蘭商戶積善堂承順大街街基寬十丈收押租錢一百九十八吊
- 一 綏化商戶永盛堂承順大街街基寬九丈收押租錢一百四十八吊五百文
- 一 綏化商戶康恩承順大街街基寬五丈五尺收押租錢九十四吊七十五文
- 一 通省商戶隆勝承順大街街基寬十五丈收押租錢一百四十七吊五百文
- 一 綏化商戶双全承順大街街基寬五丈五尺收押租錢九十四吊七十五文

一通背高戶常寶承順大街街基寬十丈收過押租錢一百六十五吊

一通背高戶汪仁堂承順大街街基寬十丈收過押租錢一百五十六吊

一綏化高戶常順承順大街街基寬十丈收過押租錢一百五十六吊

一通背高戶玉盛堂承順大街街基寬十丈收過押租錢一百五十六吊

一綏化高戶積玉堂承順大街街基寬十丈收過押租錢二百四十七吊五文

一綏化高戶積法堂承順大街街基寬十丈收過押租錢三百三十吊

一綏化高戶積厚堂承順大街街基寬十丈收過押租錢二百七十五吊五文

一省城高戶連恩承順大街街基寬十丈收過押租錢四百一十三吊五百文

一德化商戶高祿承順大街街基寬二十丈收過押租錢三百三十吊

一省城商戶永升承順大街街基寬十丈收過押租錢一百六十五吊

一通省旗戶景文承順大街街基寬十丈收過押租錢一百六十五吊

一德化商戶田永茂承順大街街基寬十丈收過押租錢一百六十五吊

一德化商戶恩德堂承順大街街基寬十丈收過押租錢一百六十五吊

一通省旗戶包口晏河承順大街街基寬八丈收過押租錢一百六十五吊

一通省旗戶富春鳳鳴承順大街街基寬十丈收過押租錢一百六十五吊

一通省佃戶周荆山承順大街街基寬十丈收過押租錢一百六十五吊

一省城旗戶崇鶴承領大街街基寬十丈收過押租錢一百六十五吊

一通肯佃戶田成承領大街街基寬十丈收過押租錢一百六十五吊

一通肯商戶孫振德承領大街街基寬十丈收過押租錢一百六十五吊

一優化商戶吳振發承領大街街基寬五丈收過押租錢八十五吊五釐

一優化商戶王岐鳳承領大街街基寬十丈收過押租錢一百六十五吊

一優化商戶永盛堂承領大街街基寬十丈收過押租錢一百六十五吊

一優化商戶餘三堂承領大街街基寬十丈收過押租錢一百六十五吊

一優化商戶永益堂承領大街街基寬十丈收過押租錢一百六十五吊

一通肯商戶董志全承領大街街基寬二十丈收過押租錢三百三十吊

一通肯商戶佛林威承領大街街基寬二十五丈收過押租錢四百一十二吊五百文

一通肯商戶信成承領大街街基寬十丈收過押租錢二百四十七吊五百文

一通肯商戶永玉和承領大街街基寬十五丈收過押租錢二百四十七吊五百文

一通肯商戶富山承領大街街基寬三十丈收過押租錢四百九十五吊

一通肯商戶文德承領大街街基寬五丈收過押租錢八十二吊五百文

一通肯商戶王新春承領大街街基寬十五丈收過押租小二百四十七吊五百文

以上七十八名共領大街寬一千零零五丈長俱五十五丈每丈方三百丈收押租

錢壹萬六千五百八十二吊五百文

一德化商戶計德山承領二街街基

寬三十五丈  
長五十五丈

收過押租錢三百八十五吊

一德化商戶振東承領二街街基

寬二十丈  
長五十五丈

收過押租錢二百二十吊

一呼蘭商戶由興益承領二街街基寬長五十五丈收過押租錢六百五吊

一呼蘭商戶慶增順承領二街街基

寬三丈  
長五丈

收過押租錢一百三十吊

一呼蘭商戶張永年承領二街街基

寬三丈  
長五丈

收過押租錢二百七十五吊

一吉林商戶龍喜林承領二街街基

寬二丈  
長五丈

收過押租錢二百吊

一通肯商戶仁義堂承領二街街基

寬十丈  
長五丈

收過押租錢一百吊



一 通肯商戶富有堂承領二街街基寬<sub>長</sub>二十丈收過押租錢二百吊

一 通肯商戶金傳綢承領二街街基寬<sub>長</sub>十丈收過押租錢一百吊

一 省城高戶德遜布承領二街街基寬<sub>長</sub>七丈收過押租錢七十七吊

一 省城旗戶海雲布承領二街街基寬<sub>長</sub>八丈收過押租錢八十八吊

一 省城旗戶英漢承領二街街基寬<sub>長</sub>五丈收過押租錢一百五十吊

一 通肯商戶東泉承領二街街基寬<sub>長</sub>五丈收過押租錢百五十五吊

一 巴彥蘇商戶提亭承領二街街基寬<sub>長</sub>五丈收過押租錢百六十五吊

一 通肯商戶英寬承領二街街基寬<sub>長</sub>五丈收過押租錢百六十五吊

一通青廟戶

恩玉堂  
三合堂

承領二街街基

寬五十五丈  
長五十五丈

收過押租錢五百

元

以上十七名共領二街寬三百四十六丈長五十五丈五十五丈不等每丈

方二百文候收押租錢三千六百七十六吊統計大街二街共收押租錢貳

萬零二百五十八吊五百文除留本衙門辦公一半外應解首署

錢一萬零一百二十九吊二百五十五文

限	地	的	隔	稱	地	因	地	九	每		具
易	被	竟	三	泰	各	見	戶	月	均	恩	星
致	伊	敢	里	有	情	飛	年	朋	荒	提	人
三	賴	假	有	省	在	地	景	有	價	究	周
里	去	託	餘	批	案	起	春	本	二	以	委
之	誠	省	既	非	蒙	空	王	處	吊	安	年
外	屬	批	不	將	飭	反	萬	三	五	民	五
統	究	挾	連	的	本	行	成	清	百	業	十
歸	抑	制	眷	之	界	來	二	宮	文	事	四
廟	已	總	又	地	荒	省	人	住	發	竊	歲
田	極	理	不	盡	務	搜	均	持	有	於	備
其	如	欺	換	行	局	搜	分	道	條	光	湯
情	果	凌	邊	退	秉	的	領	劉	付	緒	汪
令	軍	言	平	出	公	胞	下	元	可	三	河
人	憲	若	若	出	訊	兄	刺	和	憑	十	佃
巨	施	若	若	出	訊	周	生	因	業	年	氏
測	也	若	若	出	訊	尚	荒	其	已	的	為
也	為	若	若	出	訊	尚	仍	願	開	價	侍
為	此	若	若	出	訊	尚	仍	地	墾	領	廟
此	無	若	若	出	訊	尚	仍	被	耕	本	地
無	在	若	若	出	訊	尚	仍	官	種	界	刁
在	界	若	若	出	訊	尚	仍	出	突	毛	詞
界	有	若	若	出	訊	尚	仍	放	於	荒	控
界	界	若	若	出	訊	尚	仍	合	去	五	控
界	界	若	若	出	訊	尚	仍	合	歲	方	懇

將軍  
大人 奉下

恩准提究明晰指示界限以安農業施行實為穩便

計開奉旨劉元和

欽命

批

此案前據劉元和以周尚文等賄串霸地等情來  
轉呈控當經詳晰批示嗣據湯旺河墾務行局詳  
飭令遵批判結在案惟上年批給廟地畝原有定數  
並非令爾等盡行退出究竟民之地是否與該道  
士另有轉轄殊難懸揣候該行局查明核辦以  
免纏訟爾即赴局投案聽候質訊切實

欽定大清會典事例

為

札飭事 鑾務總局案呈於光緒三十二年閏四  
月二十九日具

奏為派員接辦周冕所放郭尔羅斯後旗荒務以  
清輾轉等因一摺除俟奉到

硃批再行恭錄札飭外合亟鈔粘原摺札飭札到該

可即便遵照特札

右札仰戶司準此

光

宣統三年閏四月

苑

日

奏為派員接辦周冕所放郭爾羅斯後旗荒地務以清契轉恭摺仰祈

聖鑒事竊查郭爾羅斯後旗鐵路兩旁荒地經前署將軍

奉派道員周冕勘放 與前署將軍達先後到任查詢該  
段荒地約計二百四十井究竟出放若干收價若干並未  
據該道具報經 等疊次札催始據稟稱應收荒價銀三十七  
萬六千餘兩各戶已交者十五萬蒙旗陸續提用銀十萬兩各  
項開支均未詳細造冊核與該蒙咨稱僅交銀四萬五千兩  
卷帖一千五百張數目甚不相符上年十月間曾將切實情  
形奏明在案茲據<sup>後</sup>迭<sup>蒙</sup>咨稱該此荒出放已歷數年荒價既不  
能全得大租又迭迭無期請為轉催核覆前來案回租賦

又有蒙古應分之款本不容補事含糊而願戶等紛紛又

以已交荒價批有該局收條至今尚未得地等情稟會

示實屬無憑考核將來歷日愈久糾纏愈深整將不可勝

言該道既歸且隸差違並不派經手之員交代一切亟應另

派專員澈底清查以清界限查有調江差委奉天補用道李

度珍精明練達辦事勤能熟以派往接辦務以別清轄輻

為宗旨飭令粗訂辦法曉諭該佃戶等呈驗大照收條以

為依據其已得地之戶如未交足荒價飭照新章補交



已經交價尚未得地之戶准其作抵並須酌量安插以示  
體恤所有從前收過銀兩仍令同寬自行造報為清理荒  
段起見是否有當除咨部查照外理合恭摺具陳伏乞

皇太后

皇上聖鑒訓示謹

奏





該司即便遵照特札

〰

在札仰戶司准此

光緒三十二年閏四月

廿九

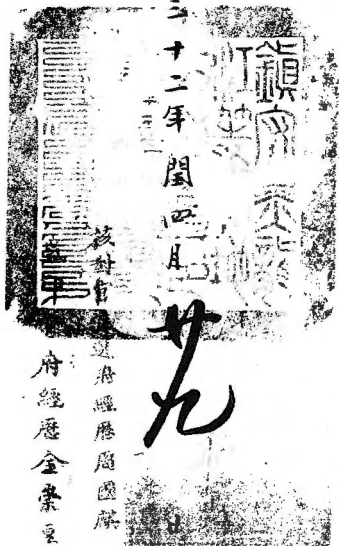

核對官

送府經歷屬國庫

府經歷全案呈

奏為遊員清理巴拜並柞樹岡連界之恒升堡六屯  
荒地

恭摺仰祈

聖鑒事竊查通肯克音柞樹岡巴拜荒地自光緒三十五年  
奏請變通辦理奉

旨後即奏派通肯協領瑞麟為總理前候補主事常長  
為會辦設局開辦在案上年秋間以通肯等段事  
繁重已拜領戶日多於八月十七日奏明另設巴拜

仍責成原派之協領瑞麟總理巴局常喜總理通局另派  
幫辦各員分任其事計前後設局年餘所收荒價已逾  
二百餘萬兩實已大著成效惟查通克柞三段本係由已放  
之荒酌量加價而已拜一段從前本未勘丈乃因通肯衙門  
發有佃契旗民輾轉兌賣幾於莫可究詰奉吉兩省紳  
民私自開墾者有之牟利之徒探知地土肥沃並聞官  
地安插之條預為踴佔者有之零星小戶視大戶之棄為棄  
取而包攬獲利者又有之種種弊竇日益滋深雖經疊次履

飭確查而承辦人員稍一疏忽解不墮其術中至株樹風  
之恒升堡六屯屯丁向借交納官糧名目私賣租租  
經劃歸官收彼此糾葛不清控案疊出年餘以來  
統計不下百餘起若不派員澈底清查日久必滋訟累  
查有試辦興東道事務慶山精明果斷熟悉情形  
本年正月奏請改設興東道缺摺內業已聲明東邊  
一帶已放未竣荒務統歸該員督查此次該處事宜應即責

成前任督飭清理以期速竟全功所有遠員清理已拜懇  
堡六屯荒地緣由除咨部並札飭該員等遵照外理合恭摺

陳伏乞

皇太后

皇上聖鑒謹

奏



為札飭事墾務總局案呈案照於本月十九日據總  
理巴拜墾務行局瑞總  
接明水泉子其中屯丁民  
處均極零星一井之內往



撥費手勘判為難若僅賴有原派二三委員各守牌  
界循序劈撥恐與他起勢難同時歲事故於三月望  
後在段選擇心地明白素諳墾務之員加派二員仍分兩  
起一係通肯筆帖式德勝派令幫同巴拜頭二西界一



係職局辦事官李文峻令幫同明承泉子一段至應用  
書差繩兵夫役人等已皆照額添派該員自委用之  
後頗著成效本月望之前後當可一律竣結但該員  
等應支薪水可否准予作正開銷等情稟請前來  
查據總理所稱加派起員各項既係為迅速告竣起見  
應准其作正開銷除分札外合亟札到該總員務須勤  
即便遵照特札  
慎當差勿負委任

右札仰通首筆帖式德勝准此

總理巴拜壘務行局瑞協順麟

巴拜壘務行局辦事官李文峻

欽定籌辦邊疆事宜章程



札飭事墾務總局案呈本年閏四月十

九日據杜爾伯特行局依總理拉爾蘇呈

督飭起員將省屬迤東與巴拜接界

處所仍照去歲通局所勘界址劃分

清楚挖立封堆繪圖呈請轉飭等因

前來陳照繪原圖札飭附郭頭起丈地  
委員遵照外合亟札飭札到該局即

便遵照

特札

札仰巴拜行局瑞總理麟遵

欽定臺灣通志卷之四十五 地理志 臺地 將軍府 都統府

札飭事墾務總局案呈案照於本月十二日據通

肯八旗二十四佐領催兵等公同稟稱通肯各旗

津貼地畝一律按照新章備交荒價實心有餘

而力不足欲備價則告貸無門倘被撤則生

活無路况東興鎮鐵山包各荒亦皆要置奉

省旗戶是待我奉省旗人又為優厚仍額懇  
施格外備能仿照新章酌量核減按照一倍  
價備辦是否允准等情稟請前來查此業經  
經薩將軍准覆並未入奏即更章之時慶副  
都統亦曾畫稿列銜並不聲明原案迨奏定  
後照章收價始將薩將軍准覆之文咨請援

業免收試思甫經奏定奉

旨遵辦民戶之得地者不知如何為難朝奉旗民一體  
肯夕又顯分軒輊本署將軍雖急欲為爾等設法

其如無可措詞何至梅東興鎮鐵山色安置旗  
戶此係早經奏明有業雖屢奉部催升科不

難借庚子之役額懇緩限况呼蘭老園地現

亦仍舊此亦可見並未搜尋旗人也該兵等果  
係胼手胝足自墾自種一經成熟收效正自有  
日別其中轉賣之戶不一而足耶爾等既知旗  
民無分轄域即酌量減價亦屬有限迨來地  
畝昂貴日甚一日但望爾等子孫世守應不吝此  
區區地價總之通省地方為難情形原奏本

極詳明該兵等當差有年其進而至於變更者

孰任其咎當亦爾等所共諒若辦理年餘尚

未竣事又復率請更章實無此等辦法所請碍

難照准仰即速回備價可也旋於本月十九日據

巴拜墾務行局瑞總理麟稟稱巴拜段通肯右

翼官兵津貼荒地既經展限一月現屆期滿近



聞各該佐在段眾戶不特延奉交納竟敢私行

立會意將抗阻並將委員前後立封堆

全行拔毀意侵佔等情稟請前來查通背二十四

伍領催兵等現已來轅呈懇誠加一倍等情業經

批飭照稟交價喚此係奏明奉

旨之件未便稍涉遷就頭分軒輕該兵丁等如再

立會抗阻仰將為首之人訪拿嚴懲以儆刁風  
至稱頭界以南又編一牌等語該總理目擊情形但係  
一秉大公民間自無異議慎之慎之除照會通省副都

統知照外合亟札飭札到該行局即便遵照特札

札仰巴拜整務行局准此

整務總局謹稟案據已拜行局瑞總理麟呈稱前奉

憲札已拜奔馬公兩段荒界其中林木甚多未便置而

不顧坐失利權且該處荒地初闢需用木料為數

甚鉅應飭已拜行局一律劃出另行派員經理等

因奉此遵即飭令三起委員全德維清悉心詳查已

拜段內各行各井共有楊木林子十五處均僅出

房椽材料現已被人砍伐所剩無幾惟有貞字

東北限外有寬濶大林一片南北三十餘里東西二

十餘里內有柞榆楊樺柳木等樹多係成材木料一俟委員將正井勘丈完竣小戶分發條付再行繪圖呈報等情前來查該處前奉

憲札查勘林木茲既據該行局稟覆小段林木均經民人竊伐餘此大段成材木料資用頗多亟應派員前往經理以充利用暫無庸俟其繪圖呈報以免延誤而期濟用是否有當伏候

憲台鑒核施行

仰中標名開列呈請核派

聖務總局謹將擬請揀派解理巴拜奔鼎兩段林木員名開

單呈請

憲閱點派

協

碩全

順

佐

碩訥奇興顏

驍 防

騎

校 禦 雙 春  
文 吉

信 順 喜 明



墾務總局謹稟竊據該總辦大小本開達荒務總理  
馬丞六舟為報局走  
日期等情一呈奉

憲批 呈單均悉候飭墾務局查照定章

奏咨立案等因奉此查本年四月間據該總理呈請委  
放荒各員暨開文章程蒙 批交職局詳核覆奪

當經議請飭該總理先將屯界以外現有荒地若干  
確切查明屯界以內除按丁劃留外餘荒即歸該總  
理收價出放量荒地以定員數只以敷用為率並

將局起員額開支章程先行札覆在案職局再四  
思維似應候該總理報到查勘荒蕪數目再行酌定局  
起員額開支數目一併

奏咨立案似為妥便所擬是否有當理合稟請

憲台鑒核示遵施行

具稿速修該總理道

光緒三十二年五月

日





屯站丁民一體周知除分札外合亟  
抄粘札飭札到該司即便遵照

特札

本札仰戶司准此

計抄告示各章

光

緒

三十一年五月廿九日

為出示曉諭事照得呼蘭官莊屯丁並新屯兩台站丁前經本署將年奏請

改歸民籍現擬呼蘭年滿屯官尚福等會議稟請將屯丁等改歸呼蘭府

民籍所有該屯台站丁等自種典賣出租有限無限老園地畝分歸歸束歸

戶普律勤丈升科等出銀數酌擬十條呈請前來查呼蘭老園地畝雖於光緒

十八年派員清丈乃歷年既久墾實盡生屯丁私賣<sup>私</sup>招摺相侵利零星割裂界址

混淆租課亦亟從查核今地該屯官稟擬各條改歸呼蘭府屬辦法甚屬

妥善現已札委該員兼署該屯屯務會同呼蘭府知府勘辦即以官莊所  
為清丈地畝一律<sup>科</sup>惟刻下青苗在地若使換屯清丈或恐有誤農時是以先

行出示諭令該各丁民人等先將自有老圍白契牛力地畝以及開荒夾<sup>荒</sup>溝<sup>溝</sup>多等項

荒熟地畝數目四至坐落方向一律按照官方實數繪圖註明並將所領各種

執照一併持赴地局自行報明經官註冊其民個人等亦須將典買括租各項

契稅執照地畝數目四至界址赴局報明由官分別按照予限三個月內務即

一律根尋均俟秋收之後再由呼蘭府暨該署屯官督各繩子推界清丈  
倘經查出等所報地數不實即將丈出之地歸公另放並須從嚴罰  
辦或經同屯鄰右出首告發情實即以丈出之地准以一半賞給出首之人  
倘如有屯鄰鄉地知情不舉者一經查出亦必罰辦惟不得挾嫌枉告致干自

咎合將所報辦法一條一併粘連出示曉諭為此示仰屯站丁民人等一體  
知悉其各遵照限期報齊候清丈并科各人永為世業毋得稍有隱

匪自貽後悔其各慎道切特示

計開

一 屯丁荒地自十八年清丈歸入老圍多有典賣出租與民者此本應令該丁民等先將各項執照契稅地畝數目四至自行報明以便按名註冊俟丈量清楚是否與報數相符再行換發執照

一 屯丁舊有生荒熟地於早年以賤價賣為民戶成熟後每年酌歲食糧租三斗迨于十八年清丈列入老圍力地者應令該丁民將發給執照

但此項地畝既已絕賣此項清

并科不納小租每畝

今交押租銀一兩四錢每兩外加經費銀一錢五分庫平銀三分二厘補色耗

差銀各一

一屯丁舊有之地出典者民雖無限期而非絕賣者自應仍歸原戶并科

准食小租每畝亦交押租銀一兩四錢如原戶限內無力交納或每存者過

限即歸民戶并科押契之銀亦歸民戶交納以為民業

一屯丁典地畝民尚未滿限者此次清丈仍歸原主升科屋限由原主抽贖典戶不得狡賴如屋限不抽准典戶賣明由官追銷原戶之照其他歸民升科另給典戶大照

一屯丁早年典出賣畝民之熟地多被二尺四五寸隴底計數並不行絕於經清丈均按白契地數添註照內此次清丈均須按輪升科另發大照如有虛報不實查出立時撤佃



一凡屯丁有老園地畝既經此次報明數目勘丈後另發給佃民執照者守各業自應將其以前所領各照一概繳銷以清界限

一屯丁以先無力耕種之熟地承租與民耕種並未得有他價却者

出租文契如民戶欠租不償者將契為退佃者即將所有之地按照三

八分歸以八成歸業主升科以二成歸佃戶升科不准東戶狡展以贖免

一遇有上項租買之戶業已稅契仍納租糧今既清丈按照此次定章將契

尾收回照業撤銷另發執照以歸一律

一屯丁旗丁所留牧場乃係公共之業今屯丁既已改歸呼蘭民籍自應將此項牧場各旗屯

丁數均自分歸屯丁應得之數均按恒昇堡出放毛荒章程以三七折扣每垧地一畝徵收押租

銀二兩一錢每銀一兩加收經費銀一錢五分庫平補色稅銀五分二厘此外如

有毛荒亦照此章

一呼蘭新設兩台站丁旗及典當出賣商標均照屯

丁歸民并科章程一律辦理以歸一律

奏派總理巴拜會同稅務事宜三品頂戴化翎協領錫麟謹

稟

將等屬下敬稟者竊奉

憲台札開據柞樹崗民戶程連才等二十七戶赴省呈控攬頭奪佃房地起空懇恩

憐憫以救民生一案鍾雲魁等六十戶呈控房地起空毫無生路一案五里夾荒

陶萬成等六十二戶呈懇再施恩典業歸原戶就地安插一案又明水泉子民戶張立功

等二十四戶呈控李華棍滌廣元不遵告諭霸佔鄰荒一案劉鴻達等二十九戶呈懇

霸佔鄰荒攬公事一案各等因查劉鴻達等三十二戶去歲因未備價赴省呈控

奉交職局今春到改即經批示該民等既有開建熟地房間所佔之處並非不准借價承願因劉鴻遠捏名假造民戶邵壘才曾經控其藉端索詐等情當有如此情形不得不添差詳查再當勘撥以昭核實迨派員前往由東向西挨次劈撥因該段內原佔之戶極為紛繁其中熟地生荒零星錯雜以致勘丈層層帶手至閏四月間文至劉鴻遠等界內將及行絕該民等即出為阻攔據稱此界已經在省中斷應聽慶道到此再行勘撥等語當即委員聲報職局因未見有明文何敢聽其阻止隨令相機辦理毋任爭端委員等連日開導該民等一味強

橫仍是不遵正在勉強勘辦間適有胡匪霸天等八十餘名在段騷抗趙管帶陣亡人心驚惶是以暫回隨奉此案已交慶道查勘自應聽候此劉鴻達等一起未及清結之實在情形也至張立功等呈控李華艇等不遵告諭霸佔隣荒一案查李華艇自去歲七月指領明水泉子一段毛荒十八升半其應交荒價

銀五萬餘兩已陸續如數交齊現在該段之地除分給開佔各戶外統計撥給李華艇零星毛荒不及三升將來此段將一切佔戶悉數分撥完竣約計李華艇所得之荒恐亦不滿五升之數如照其原領所虧尚多且李華艇此間無論如何情急職司屢次開導不能不俟委員核碑勘丈按戶畫撥祇以此段佔戶極多開墾實繁一有

不遂即為爭殺不能先儘各民按戶撥給以免爭端且張立功並未在白聲新速爾  
赴省越控其詞詞聲聽亦可概見矣程連才鍾雲群等所控房地起空各指前因  
柞樹崗佔戶紛紛爭殺專派王委員延祐前往詳查以使就地安置所到之處皆以  
家主赴省為詞並未見一佔戶之由而牛旗溝野任意開墾傳之不至禁之不聽後  
有各領戶屢次控告復經該委員再三勸諭凡有開佔之戶仍照去冬諭示所定之章  
即按原佔之處由現領之戶名下勻給荒地多者兩三方少者一方以安生業此等佔戶雖  
始終延未備價亦從無一戶使其起空之事厥後報領各戶見如此訊斷仍照前章

亦皆自行勻撥不復再來呈訴是該段共見此又擬定安置柞樹崗各佔戶之實在情形也陶萬成等所控各情前奉

憲台批示照擬辦理隨即出示曉諭自閏四月初一日起于限半月飭令來局備價除三四兩井以內如有房井熟地即照前議如數畫留外其所領生荒仍自第五井起每戶不過四方直至上月十五以後雖有遞呈請領之數名仍無一即時交價之戶因念該民動輒爭狡故於二十日又復展限十日前後于限一月共計咬續備價承領者二十一戶其中三四兩井內僅祇樂永金一戶餘皆六井以後之佔戶如此番備價冒充

估戶者既復不少而指地訛賴者尤多若非查考底案幾致被其朦混一有僥倖則又效尤紛紛至陶萬成等雖已由省回紋至今並未來局且聞該氏等在外揚言伊等請願之荒又復在省遞呈已蒙

憲台批交慶道勘辦不復再向職局申理屢次差傳一味不遵正在催辦聞復奉

憲札凡省控各案均交慶道查勘等諭職局即當聽候自難再為催傳除俟慶督

催到綏之日即當分案送請查核究竟如何辦理再行照其所指辦理隨時稟報外謹將職局所辦各案大概情形理合先行具稟伏乞

憲台俯賜鑒核施行須至稟者

附片稟一件



光

緒

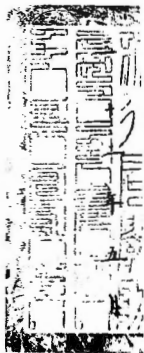

初九

敬再稟者竊查開萬成等屢次赴省呈控請領原佔荒地內<sub>繳</sub>為將伊等三四兩井使

分撥於七八兩井如等情查伊等於今春來白遞呈有經批示除將熟地各間仍按原處酌

留外所領生荒應自第五井以後依次偏撥並無指撥七八兩井之語其虛詞捏控任意狡展復

可概見又查近來作樹尚段每有馬架一墩或草房一間因有熟地數畝即指為數人所開之

地或程十數人夥差之房市園按戶安置藉以從中取巧更有假作文契私買屯丁者種種捏

造欺詐非常情因奉核定章出故以後為首早達春井熟地之戶就地安插一舉遂致無賴之徒紛紛入界私行偷墾或冒程原任或恃強霸開一經飭查極為豪橫稍不遂意即歸名上控此等刁狡之風欺詐之事豈不可不認真究查除贛形如慶督催隨時核辦外謹稟附稟伏乞

憲台查核施行須至片宣示者

張樹棠呈控孫廣元色販佃契賴界霸荒等情一案

查張樹棠所蓋房間併開熟地四十餘畝在巴拜九字頭牌七井已經委員按一

熟一生換次又撥隨站丁一併交價與孫廣元李華樞所領之地均不相涉  
何得藉詞上控殊屬刁狡據稱明水泉子西段尚有舊開熟地當俟委員到  
段查明再為酌撥所交李華樞銀九百餘兩據稱預備買留荒地且彼此  
素有往來李華樞既無地可勻當將原銀繳回交張樹棠收清以免轉轄  
仰即具結完案毋再滋訟此批

為札飭事墾務總局案呈案據辦大小木蘭達荒務馬總理

六舟呈報局起首名並開支薪水等項日期等情

案前來當經批飭墾務局查照定章奏咨立案茲查本年

四月間據該總理呈請委放荒各員暨開支章程一呈當經札覆

該總理先將地界以外現有荒地若干確切查明地界以內除

核對官原送委經恩周國麒

按丁劃留外餘荒即歸該總理收價出放以便量地以定身數

只以敷用為率已將開支章程先行札發在案仰仍遵前札

速將荒數查明呈覆到日再行酌定局起首類開支數目以

憑奏咨庶免部駁合亟札飭札到該總理即便遵照迅速呈

覆可也持札

右札仰魚解大小木公關連荒務經理馬合六舟造

札

此札係由  
東京之濱野藤氏之書  
札度通辨由

欽命鑄造江將軍程



戶部為咨行事山東司案呈准署黑龍江將軍將光緒  
二十六年以前已放通肯荒地收支押租銀數奉部  
行查各款聲覆前來查通肯荒地光緒二十六年以  
前收支押租銀兩上年十一月據黑龍江將軍程昫  
片奏銷並據聲稱庚子之亂案卷燬失無從查照  
細冊懇請免其造報等因當經本部查詢所收

租銀二十二萬餘兩是否除去克音荒價專指  
通肯荒價而言此項銀兩內二十四五六等年各  
收若干又此三年克音荒價各收若干應令查明  
報部又二十四至二十六年總行局延明支薪公車  
脚等項銀五萬六千餘兩摺內並未

明幾局

幾起應令開具簡明清單並將二十一年至二十三  
年部覆准銷原案抄錄送部以憑核對又發放

該省官兵等餉五萬一千餘兩係故何年俸餉

歸併案列作收支審即一併查覆至所稱撥給

布特哈城賑濟銀七萬兩核與該省原奏撥給賑

撫銀數相符惟原奏係撥與齊齊各爾各城今

所存布特哈城當即在其內應併隨案聲敘等

因在案茲據覆稱江省經亂之後所有司局案



卷冊遺失不全通肯等處收支款項亦未得  
其詳確本署將軍從新整頓墾務不得不將此  
項收支之款先行截清俾以接續辦理庶幾界  
限分明是以有免遺遺肯等段款項細冊之請

茲據前因委定確無底業碍難辦理至二十四五  
兩年所放地數現經各冊係通肯免  
音作樹岡共核收押租銀二十二萬餘兩前奏

之數並非專指通

段而言營將二十四五兩年各

段地數開單核價

部查核其二十七年以前

一切奉餉薪公銷款既無案據可稽諸難按項詳

查開報至所撥布特哈賑撫銀七萬兩誠屬齊

齊哈爾各城賑撫之項均在其中等語查前項收

支各款在該署將軍為截清造報起見自應劃

清界限惟前項押租係二十四五兩年所收之款

輒開支二十年至二十三年局起薪公銀四萬五千

餘兩又開支二十四至二十六年總行局起薪公銀

五萬六千餘兩年分銀數二者似均未確應仍令

設法查明以便銷結又放出地數以本部光緒二十

五年十一月議覆江將軍奏請撥還通肯押

租銀兩一摺考之通肯克音兩處荒地截至二十四  
年底止放出毛荒四十五萬餘晌今該署將軍單  
開光緒二十四年開闢共奏放通肯克音柞樹  
園三段荒地四十五萬五千五百八十四晌零所報  
地數雖與舊案相符而年分及地段則彼此互有  
差異查該省原報通肯克音兩處荒地共計一

百一十餘萬畝其作樹岡荒地尚不在此數之內  
該署將軍現當整頓地畝務之發所有前項各段  
荒地除原有塔子溝除二十六年前已放外尚  
有未放若干畝務須分別地段澈底清查詳晰  
報部以備查核是為至要相應咨行黑龍江  
將軍查照可也須至咨者

右

谷

黑龍江將軍

光緒元年

張勳



設警察平靖四野尤設初等蒙小學校培植

春人才逾飭籍資民力董肅等首勸民

輸服感戴鴻德接雲見天共樂太平有日

董肅等查辦該廳係屬初創統共生荒計

數不過一成欽錢不符花費董肅等情急

振興學堂力勸未已且生承欽雙榆樹荒



距廳七十里係通衢大道四通八達要區  
高先生胞弟張中正計地數一里為方肉  
苗生修造穿井蓋房設有生理占地十畝  
經理為業外出放市集招商援照該廳鎮  
基本上中下得價多寡各啟捐勳作學堂  
經費生合家一律恬甘無異生首倡義舉

益國使民僑衆勅法裁成休風國運隆盛  
億斯美年矣理合具明勅情叩乞賞諭出  
放詳該各邑通飭等情前來除批示聽候  
福該外卑廳詳加查考該貢生張中允應  
欽雙榆樹荒地一方案係四通八達之區  
擬在該處設立集鎮尚屬可行並願將該

交荒地除自己留房基地十垧外尚存三

十五垧援照原定城基章程按上中下三

等出放街基得價多寡甘欽報効公家作

為卑龐學董經費之需此等義舉亟行詳

請立案除呈報道憲及學務委鑒核外所

有為貢生張中允甘欽報効荒地出放街



茲按照收款  
給發收據  
務要

盤務局立案仰分  
巡  
查  
務  
道  
照  
繳  
等  
因

印發暨分行外合  
函札飭札到該局印便

到照存案  
抄札

仰盤務局遵此

光緒

大正  
五年  
五月  
十五日

奏添墾巴拜全段荒務事宜二清戴花備案備稿

東

驛麾下收票者亦奉

憲札葉蓋依元明女公上平東請出收該公界內呼爾爾河南岸開荒由長崗子起斜向東

南往北推放及去冬瑞總理麟晉省又經而稟將該處荒地全由該行局就近收價出

放迄今數月之久已否收價勘丈並未具報茲值該公晉省詢及該處荒地尚未文放

現復與該公議定即責成已拜行局幫辦王今錫俟前往丈收該行局收有該段荒

價若干統行開單經交該幫辦查照辦理俟將呼爾爾河以南荒段收竣後仍由



該幫辦將河北之荒一律勘丈以足其四十五萬晌之數俟將北界定妥再行報  
省備案以此責有專歸事屬分任俾瑞總理麟將已拜疏內未了事宜得以專心  
籌畫庶該處荒務指日可以竣事除分行外合亟札飭札到該總理遵照特札等因奉此  
捧讀之下為勝感激仰見

憲台休恤庸愚無微不至伏查所辦水災事件一俟幫辦王全錫候抵局即宜隨時酌  
商務期和衷共濟早冀歲事以仰副

憲台東顧之至意惟已拜一疏現擬與仁請讓克勤克儉四大社兩外所剩西北兩面呼  
西兩河以南之荒及蒙公屬界以內之地曾已派員分別勘查茲聞河南之荒尚有百

井之多俟將細數勘清究竟多寡應核價銀若干再當遵照

憲札統行開交該幫辦前往丈放以專責成第該段現劃西北兩界開荒於去今兩年

曾准墊務總局前後移交省戶王鳳歧王廷瑞並有在段在戶范安順范恩順等各擬

承領均經總局批令或俟前段撥清再行交價或令到段聽候酌量勘撥各等因

在案於月前又有河西佃戶陸續來段聲稱情願於現放與仁讓讓兩社大界迤西分

別接領或數井抑一二十井不等職當以奉

札責有專歸隨已傳俟幫辦王令到局再當呈請各該戶現皆在此聽候餘如未結

之處除已拜頭界內有零星佔戶並通首官兵新來交價者尚未分劈完竣聲明



水泉乎西界劉鴻遠並梓綬交荒之陶萬成等省控之地因候督催勘查明晰即行分撥外其餘各界俱已按次編放分別劈撥祇因贛匪迭來滋擾併領戶中不思交價遲速多有揮股棄畝以所撥各井地土稍薄心存觀望屢次催傳至今有未換領條付之戶況委員所撥之界畝自春至夏曾已節次詣場即有溝澮亦皆寬予別扣不使一有虧累乃該比等貪心不足或指地私先轉售一未逐其所畝即該訪交加一切為難早蒙

慈鑒現將各段一切辦法併劉鴻遠等在省控交慶督催勘查各案亦即一併送請詳細查核畝局所辦情形是否合宜有無偏枯志聽核示再當照辦至予筆稜去歲

雖然指顧在先嗣因該段佔戶甚多紛紛爭投職屢次開導該民亦皆允從無不聽憑局中指撥毫無爭投現與督催商請應俟河西地方稍為安謐即令起員赴段無論何段之戶如何投賴一經督催查斷指明均可隨絕了結凡職經手未完之件僅巴段頭界以內通省官兵交價之地已經撥定之井禾換條付一項茲若獨為此項專事守供不特各戶遲早無期誠恐日久虛糜餉項伏念幫辦王令不惟整務其有幫辦之責而巴拜一段亦係該縣所轄之地且河之南北一切闕荒既歸辦理想該令諸事自能仰體

憲意措置裕如或擬將巴段已撥四社之地未結事宜督同局起各員趕緊清查其奉

札各案業經督催詳細核辦外是凡未結各項斟酌緩急一經料理清楚該令到  
局之後即可一併開單分別移交該幫辦就近接管隨時酌辦起員應否截留  
再行撫其酌定以期簡便兩節九費或當督飭局起員司寇日回省趕將各段昆  
連迅速送呈

鈞閱如此辦理定於公務民情兩有裨益除移請督催查核外所有遵札將呼雨  
爾河以南荒段擬文幫辦王令文放並或局未結各件擬將一併移交提管以朋省  
便各緣由理合先行具稟伏乞

憲名俯賜鑒核施行須至稟者

為札飭遵照事經務總局案呈據佃民周玉青呈  
控道士劉元和恃廟霸地刁詞捏造呈查該  
道士劉元和云云聽候質訊除批示外合亟札  
到該縣遵照查明核辦切切特

右札仰湯原縣准此

札  
為據佃民周玉青呈控劉元和霸地刁詞  
捏控等情札飭湯原縣查明核辦

欽命  
江將軍程



奏准德臣詳請先撥軍費充備戰守等項請鑄

票

行軍度下發  
票  
對  
敵

德臣札開鑄務總局奏呈案據鍾雲魁程述才等呈控攬項情強霸佔產業前中上惡厥辨在案近因攬項主自明率領  
犁張將佃等並地強開霸佔向其理論不但不服及領行局之兵將唐義之子捆打因此下懇恩准札提德辦等情一

案查據爾等呈供並稱爾等於壬午壬戌年同租官地於壬午壬戌年均經開有熟地為李華廷已去一為  
范元德承領後以口角細故李華廷帶兵竟將唐義之子捆打等情如果屬實尚復成何事體而鍾雲魁等亦  
以行局撥給荒段內有城佃不願承領查故荒章程向來不准指良爾等以段內有城即不認領其擇膏棄燥情形



顯而易見但爾等既有已開熟地自不能不量加體恤仰候仍飭與東道前往查酌情形秉公辦理爾等迷回  
聽候可也除批飭外合亟抄粘原呈清供札飭札到該局即便遵照持札<sup>嚴</sup>抹清之餘莫名陳揚揚舞人等長如<sup>陳</sup>  
程連才之任意逞刁惡空誣捏其尤為可畏之甚有也查鍾雲卿於去歲報領柞樹崗後墾七荒千零三十七畝立畝自交  
價之後從未復來既不知其有關占故於點撥時詢及鄉地始乃撤在六牌井嗣聞該民嫌其疏濬不肯承領必  
在原領八牌頭井政行開墾被新領之戶范元德在局呈控屢次差傳該民仍未到<sup>案</sup>程連才於今春三月具呈請領  
柞樹崗原貢七荒千畝當批示柞樹崗後墾官荒去歲業經撥定發給條付開明白主決無更改所據呈稱赴局交價  
逾限不收曾於承墾撥放之先恐有原佔之戶漏未呈報屢次出示曉諭飭令趕速交價不意至今名目甚深恣招之不  
來並有不准備價之理嗣於十月中旬親至地隨額復大張示諭既再差傳又復予限爾等何主概不別知若果交價

未收何不即時請示至今隔越半載紛紛前來遞呈不識是何心意須知該縣各井荒地既已撥人撥訖馬龍

撤回另放所有熟地房間均經定有章程曉諭在案其各案違毋得妄言等語嗣因各佔戶爭較太甚專

派委員趙德前往查勘就地安置而該民已起赴省呈控矣其內所稱將唐義之子傳至行局匪刑拷打等情

查前於四月十五日據領戶張喜三再稟署才文賢三名呈控唐義等藐法欺公硬行奪佃一案內稱伊等

由手筆是名下毋得許樹崗五畝地并七畝兩并今春携帶牛犍五付前來開墾被唐義等攔阻不准入界懇請

批究等語因唐義赴省有唐義之位唐廣山隨傳到案懇呈委員訊明批示唐義等既未違章備續任憑開墾

又復阻抑領戶不准墾種殊屬強橫已極姑從寬免究有由領戶名下即在原佔之處勻給該民荒地二百一十四畝

以資生業免致流離詎意唐廣山歸去依然恃強開佔抗不遵斷經張喜三等連次具呈申訴於四月二十五日復將

唐廣山傳到猶復開導再三無如該民乘夜屢隨乃簿責于板單稍亦恐傷差暫行看押俟將各戶傳齊

再當研訊辦至閏四月初十日唐廣山甘願遵禁刑斷其結案隨即其押結當特開釋此說結張善三前後所控唐義等藐法欺公任意開佔並就地設法安置之實在情形也昨據鍾雲冠程達才赴省呈控一因攬頭王明平領單張強開霸佔反頒行局之兵將唐義之子捆打再云同祖官屯之地均已開有成熟二為李華廷也云為范九德承領後以角細故李華廷帶兵將唐義之子捆打繼又云將唐義之子傳至行局吊在梁柁非刑拷打逼令立刻搬家殞押至今不容保回各等語細核該氏所控情形如果屬實誠如

憲諭尚復何事體惟查程達才唐義所佔之度係由李華廷報領分歸於懷遠堂張浩名下與王有明所領之地相隔甚遠毫無涉王有明何事帶兵將唐義之子捆打即李華廷已經剪出之地亦不干已事雖唐義等竊疏私擊葉恩張治之子張善三赴局呈控飾者傳訊李華廷又何故帶兵將唐義之子私行捆打且職局所揭之劣防違局起而屬不服何能任憑他人帶領三十名到處逞強滋事况唐義非不好訟之人若其子屢次被人捆打烏能緘默不言



乃俟鍾雲魁趕連才之代為聲訴耶種種虛妄尋覓概見主稱行局將唐義之子弔在梁乾非刑拷打元為理所必  
無情所罕有之事前此唐廣山在局被控經王委員堂訊果若過令三到撤家不容保放何以又飭備戶自驗究地一  
下二均立訊均有堂批並唐廣山之結呈可查從來委員訊案無非因事論事原無成見之存死在六也祇祖民房兩間每  
地果不准職隔壁可以聽聞即鄉民之觀聽者亦不下三百人之眾唐廣山既非魁先志當審案亦無怒濤委員何  
敢濫用非刑自取咎戾且果有此事自應共聞共見何以職局人等既未聞知即六之眾庶亦概未聞知乎此等  
毀謗之詞無端誣控若不嚴行究懲虛則反生惡人盡效尤刁風日熾將無不可謗之語無不可控之人矣職所辦各段  
盤務未能及時收竣即或受人誹謗且敢有所題道第事無情實誤迨非言實於人心風俗大有關係若非

仰蒙

鑒查恐從此吏無敢再有經手辦事之人矣除將項全彙就迅速請慶督催詳知直啟所辦情形有無偏枯即

請澈底查究外所有鍾雲魁程連才盧州控控懇請從嚴究辦以警刁狡各緣由理合具稟詳陳伏乞  
憲臺鑒核施行須臾案者

為移行事案據巴拜佃民吳振江  
呈奉

批交價云未便准行等諭奉此

此合移

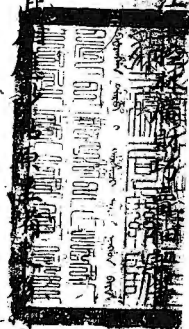

為

貴行局煩為查照可也須至移者

右 移

巴拜行局

行

為奏振江等呈控林廣財巧賣佃契誑財等情移知巴拜行局

署總理徐

幫 解 派

行

行

恩

提

究

以

恤

窮

黎

竊

於

去

歲

懇

民

等

言

伊

願

有

佃

契

地

一

井

稍

銀

一

仟

九

百

二

十

兩

民

等

恐

倘

有

押

界

邊

井

情

事

甘

願

退

銀

為

實

言

遂

交

銀

一

仟

兩

交

未

幾

告

以

其

事

伊

言

無

妨

仍

敢

承

保

百

五

十

兩

俱

有

過

付

句

查

此

後

局

稱

價

倫

齊

發

有

驗

數

可

憑

分

着

落

民

等

我

向

林

廣

財

令

其

退

克

暴

並

不

情

理

忍

使

民

等

錢

地

兩

空

流

離

失

所

萬

出

無

路

上

叩

人等案下

是查提案驗契作主明晰追還原價施行實為德便

計開林廣財

子証

抱告

欽命

批

批

批

批

批

批

批

批

批

交價領流既經該行局給有收付自必按號撥地

至佃契一節本不足憑爾等私相授受彼此均屬不

合未便准行此批



光緒三十二年五月

日

日

奏准理巴年荒務二品頂戴光祿府領事麟  
奏報理巴年荒務二品頂戴光祿府領事麟  
奏報理巴年荒務二品頂戴光祿府領事麟

為呈報事竊本年閏四月十五日接奉

三九二

憲台蒞關墾務總局案呈案查拜泉知縣王令錫候派為巴拜行台幫辦該  
段荒務尚未竣事應即責成該令于到後會同瑞總理麟速為清理勿任久  
延等因奉此卑職錫候已於本月二十日行抵綏化府城隨即到局任差視事  
所有局中一切未竣事宜一俟各界稍漸穩定職等務必和衷商酌督飭各  
起員司上緊工作以期迅速絕不敢稍存意見有誤要公除移行墾務  
總局查照外理合呈報伏乞

憲台俯賜鑒核施行須至呈者



成外應飭前派勘辦巴拜頭界委員石奎德勝於奉文之次趕緊帶同書役繩夫  
人等馳日馳往即將前此劈撥未竣各行井田遵照迭次發交單圖該委員等務須和  
衷商辦細心推撥于六月初十日以前一律完竣毘連條付隨時造發凡應辦諸  
案均當照章辦理万不准再有延誤藉端遮護倘敢故違立于嚴懲茲由局另派馬  
隊兩哨前往隨護以資保衛除移行

督催各段荒務與東道慶查照並稟明

軍憲鑒核外合將通肯右翼官兵原放地數底圖一併札發帶往查照該委員等即





蔭廷劉鑑塘等呈控攬頭王鴻猷毒  
貪任性魚肉懇 恩於憫等情一呈  
查爾等買得王鴻猷兩井之地當經  
發給條付繼欲將爾等前有之條付  
索回另換爾等以看見廣志等二人  
已換之條付每井者撥地四百八十六

响爾等不允致有口角等情今既呈  
驗屬實候飭興東道詳細查明辦  
理仰墾務局轉行該行局知照爾

等即回靜候可也除批飭外合亟抄  
粘原呈草供札飭札到該行局即便  
遵照可也特札

右札仰巴拜荒務行局遵此

艾蔭廷供吉林長春府人壽歲六月間由家起程七月間到林  
于是月二十間投遞願呈請領巴拜荒地蒙行局總理告知  
現在已拜地除王鴻猷承領之外地已無餘不敢收價恐無  
地可撥等諭小的與王鴻猷素不相識只得託德馨裴隆  
二人向王鴻猷名下勻出地西井小的等二人分領每井價銀  
三千五百兩經德馨裴隆二人過付到玄慶源東井店當發一  
給小的條付兩張叫小的到荒上等候久勞小界繼因等候一  
兩個月因無住處且天氣又寒離年且近只得回到林

子街上過年今年正月二十間到東井店聞聽王某現尚

不赴段須到二三月間方能赴段十的隨即回屯於三月二

十間赴段王某於三月十幾赴段叫小的等候幾天分劈小的

在他處看見廣志的条付被伊要去另外換發內中添注毛荒

只剩一千一百三十四响比前發条付每月少去四百八十二响後

未又向小的要換条付小的不肯給他並問他何以將人家

的条付換回將地改為毛荒一千一百三十四响是何緣故王

某說凡在我手中劈地之戶皆照此數劈給不能辨出

兩樣的事小的隨後又托向伊分說亦未說好仍向小的索換條付小的的監執不肯伊又他愛換不換如果不換讓他另作打算等語小的無可奈何今將小的條付兩張并廣志等二人條付一併呈驗因此來省請示所但實

艾蔭廷供

其態呈人

艾蔭廷  
劉鑑塘

等年歲不一係吉林長春府民為

毒貪任性魚肉貧民懇懇於原以加人報而懲奸

愚事情因近年以來吉林長春等處離鐵道就近

一帶屢遭蹂躪雞犬難安是以急尋樂土以安生計嗣

去歲六月間聞我黑龍江綏化府街設有行局出放四拜

荒地為此親隣等將家產拆賣一空邀同小的前來迫七

月間到綏具呈懇願不料迨至十餘日蒙行局面飭荒牧均

被攬頭王鴻猷包領如願買者非向王某去買不可小的等

人地生疏素與王某並不相識進退維谷幸遇有相識

德馨襄隆二人親煩代為買妥王某包領打字五行六

七西井每井毛荒二千六百二十均作銀三千五百兩此銀  
係八月初十日均由公慶源東井店交付當發給小的等  
條付二張可証毫無異說是時小的等到段聽候毘連及  
到段等候月餘並未毘連小的等又見伊所賣眾戶之  
條付多有出於王某自行添註均教其空白條付由  
何而來將來作何舉動令人難揣小的等在彼等候遲  
延無期無奈回林在屯等候於今歲四月間到段見伊  
戶將舊條付交給王某伊又將新條付分發小的友誼



白載毛荒一千一百三十四垧照原領之荒教予地四百八十六垧伏

思此項條付是行局發給與抑王某自行添註與往履訪

問不得其詳倘左行局史章緣何不見明亦如

王某自添其非局員竟能作出禮外之事真乃勢力

通天前等見伊行跡不明當時條付未交伊見前未

曾隨眾即向小的追討條付小的當時請問因何每片少給

地四百八十六垧伊言眾戶同少非爾二人小的等即向伊理論

不但堅不合理的且口出不遜將列鑑塘憂愁成病至

今未愈才的等本為遺茲

妾生不料過逢王

某地既多虧累將無

負無生路

萬不得已謹持條

賀匍

匍木棘叩懇

將軍麾下是往於原詳

的  
感恩世

世印問候貧民亦頌云侯

光緒三十二年閏四

欽命鑿開等處地方軍屯制副都統程

為

札飭事鑿務總局案呈光緒三十二年五月十一日據馬丞  
六舟呈將清丈東興鎮旗荒繪圖請示等情據稱現  
丈正白旗界証南自姜家隈子起北至大荒地止東自元  
寶山馬鞍山起西至小青山東流水止其中民戶過多  
均係開墾成熟等語查該

以內如實有民戶自

行開墾成熟自應  
就安置以免流離

至大界既經劃

界應由  
須自行

劈勿容另派祖

批示并分行

外合亟抄粘原呈札節

遵照特

札

石札仰戶等准此



學堂都鐘朝等處僱務來木蘭達一帶墾務全懷煤礦會辦候選同知直隸州馬六舟請事云云  
昨將勘丈

東興鎮旗屯情形大致稟明在案現值盛署林密山深蟻匪紛起勢難再文各起委員已交第收稅四局

所有又出民荒數日過繁容清釐就緒再為稟報至於旗屯除正紅黃兩旗等旗界址均在山

中尚本文到聞亦無甚輟暢應俟秋後再文現只將正白旗界據該旗官據全所指界址隨將文出

計南自姜家隈子起北至大尾地正東自瓦齊山馬鞍山起西至小青山東流水止約有四百餘方

本批照該旗原安二百二十戶如數撥給惟其中民戶過多倘係先請和年墾戶在中開墾其

世守其業現聞該官將該地餉指在界內來向哭訴年職當以好言安慰俟稟明請示再行辦

理商之雙協履端亦經允從惟旗屯中人眾口難良若不齊理有聞成富等在該民戶

認初招租藉端驅逐已被口承等具控有案訂正民心惶惶若不速行安置恐有意外之虞並訪聞該旗原安界址墮陷據現在安置兩無終福界址繪具簡明圖本呈請  
 憲台詳閱親看畫指以便遵行而免兩造跋扈如蒙

批准正白旗界既經<sup>早職</sup>將大界劃清其也丁小界該亦門一無原安圖冊二無履畝  
 執照是否原履旗戶無從考察應請

另派熟悉旗情之員或即

飭該協領自行身騎以免假冒餘荒日應遵奉

札指歸<sup>早職</sup>收價出放為此佈文呈請

憲台鑒校速為指示施行須至呈者

右

呈

欽命署理黑龍江等處地方將軍花翎副都統銜程

先

緒

三十二年

五



七

日







法界正官雅秀終小只中成接收具指存案在法分札法文

省城之鄉也款四起多難可也取常走東北丁關星盡地若干胸海價

然地首野勢振振物足二至法分列造指以憑納租且未假託

官附 之漢軍旅籍晉籍之呈部以學西格也亦官在丁戶

原開熱地並形積流地亦若干胸垂信分行外係竹和既而門

送印執正派員趕早事也造冊指省格瞬秋成事向納租亦

孫多自才自官力走新勢物也也款退速一揮也信平手房

造板母情何難是者如要才情按此陽也利外物多至冬天

男

黃學仲和張頌志  
志遠芳也願世長存

春 日 會

男 就 以 到 部 繼



為咨覆事墾務總局呈本年五月二十三日准該貴

貝子咨開前准省咨以內蒙

里台沿江毛荒當照來咨行查所屬荒地

台吉衆丁等報稱此段荒地係衆墾區應依此辦口如

出放則與屯衆種地各戶及墳墓均有窒碍等情轉

覆前來查該貴旂荒地前經理藩院代為奏明以四分

招民開墾以六分劃留生計曾經咨行到本將軍在案查

以該貴旗荒地其在鐵道附近劃歸行局依總理出放者

為數無多詳閱圖內指定界限班班可考斷不及十分  
之四今即將沿江一帶盡數出放亦必不足四分之數况  
其中台吉衆丁生計仍須酌量劃留既不能將象台  
吉村屯附近之地盡數出放亦何得將大段闢荒盡被  
台吉把留耶况此荒一經出放所收荒價必鉅又必照章  
與該貴旗均分即象台吉等亦比皆均沾利益當此邊防  
喫緊之際每年編纂彙均應修成圖作餘為臣子者豈忍坐視且各處開設學堂藉  
可多籌經費但能為

國家多籌一分款項即為臣子者得盡一分忠悃想該貴貝  
子世守藩封受

恩深重即或象台吉等不明大義該貴貝子亦當反覆開導

不得任其阻撓况該貴旗界面鐵道橫穿外人垂涎已久

今本將軍即或允為劃留將恐外人從而生心終非該貴

旗象台吉所能自主與其利權盡歸外人曷若招民間

墾反得實惠均沾想該貴貝子自擊時艱當可權其輕

重也仍請查照奏案辦理從速先行設局開辦以盡地

利嗣後如再有台吉等從中把持希即查明從嚴懲辦  
抑或取具職名專文報省以憑核辦除派員前往商辦  
並分行外相應咨履為比合咨  
賈貝子煩為查照施行從速具覆可也須至咨者

右 咨

杜爾伯特貝子

右札仰 都司銜候選守備孫委員自鑄 謹此  
慶 委 員

行  
為杜爾伯特蒙旗沿江毛荒仍請查照奏  
定應放四成之數招民出放等因咨覆該  
貝子暨札委委員自鑄等遵照由

欽此

心



員前往經理以興利源查有防禦吉順淇  
以派往經理除札委該防禦遵照外合亟

飭札到該總理即便遵照

札

右札仰巴拜荒務行局總理



齊魯道之... 為

為

移付事五月二十三日據青岡縣海令昌呈稱改放街基日期定以初十日派承辦處正委員徐國順赴段繩丈當以天氣未暖鋤土不開鬍匪充斥領戶不前迨至四月間諸形稍便始於初十日着令該員前往丈放領戶聞風蜩集基出較易阜縣即遵上憲札飭酌量加增基價分別等次照通肯原放每丈方錢三百文大街加增一倍二街之數二百亦以一

倍加之復又將街道酌量改減合盤籌算除通肯收過三萬餘吊不計外此次加收之數約與該衙門原數亦可相數現在出放未及一月而收價已二萬餘吊是加價改放情形尚有成效也伏維稅款無幾員司薪水累月無着因將承辦處辦公經費暨委員各股司書月支薪水已由四月分起在此地基款內先行動用一俟街基放竣實收得價銀若干再為繪圖造冊報核至於放基委員徐國順係屬兼差不另開薪水外書書繩役人等及辦公心紅紙張分界標樁車價應用

一切等件化費卑縣已於基價外另籌有經費開銷即可無

庸動支正款也今除新領基戶外尚有執來通肯原照掛號  
而名不相符者甚多揆度其情係由舊領之戶於中漁利轉  
售他人故名雖不合錢實不虛自應將通肯原照錢數作抵  
價值似此變通辦理可昭平允其舊戶疊經逾限未來掛號  
認領者若城基放竣後持照補至應否我以原價抑或歸通  
肯退還其價比時再為呈請遵蓋凡設立城池內外必有街市  
方易臻盛查閱卑縣城圖僅只放出城內街肆每面二里半

訊據北牌前地方劉振及附近居民等皆稱通肯原留基址每面方四里本亦不少後經辛令天成只用二里半見方等語卑縣前奉上憲飭遵如城基不够出放令將民地發價收回等諭現在查出原留既有四里方圓茲擬於城外再放一里長街以備擴充將來其餘一里街基之外荒地仍可加價招放種園之戶俾公家得以多籌一欸而民間又樂於承領是官民兩有裨益也惟北牌鄉約張廣智私懷圖利輒稱城外一里半荒伊已由墾務局備價視其條幅註係浮多並無四

至為據問知原留址向四里伊更含糊其說顯係有意取巧欺朦如文放時倘仍忘意把持毫無實據卑縣即當稟明治以侵佔官地之罪免其阻擾也再查卑縣係屬疲難之區人烟不聚籌款甚艱現在雖經卑縣悉心謀畫得有餘款實賴徐委員國順一人之勛助晝夜辛勤不辭勞怨操辦所致足見該員辦事認真不負委任而能仰副上憲栽培之至意也所有卑縣改放街基現有成效並擬再放城外餘荒暨遵章

動支員司等薪水各緣由除逕稟軍道憲外理合先行縷晰  
陳明為此呈請督理俯賜查核伏乞照驗批示等情前來查  
該縣改放街基並擬再放城外餘荒事關墾務相應備文移  
付為此合移

貴局請煩查照辦理須至移付者

右

移

墾務總局

光緒

三十

年

六

月

初一日

奏派巴拜等處墾務行局

獲知事竊奉

軍憲札開據柞樹崗民戶程連才等

起空毫無生路

一案鍾雲奪等六十戶呈控房地起空毫無生路一

案五里夾荒陶萬成等六十二戶呈懇再施恩典業歸原戶就地安插業又

明水泉子民戶張立功等二十四戶呈控李華挺孫廣元不遵告諭霸佔鄰

荒一案劉鴻遠等二十九戶呈懇霸佔鄰荒阻撓公事一案各等因奉此查

劉鴻遠等三十一戶去歲因未脩價赴省呈控局今春到段即經批示該



民等既有開建熟地房間所佔之處並非不准備價承領因劉鴻逵捏名假  
造民戶印鹽才曾經控其藉端索詐等情當有如此情形不得不派差詳查  
再當勘撥以昭核實並派員前往由東向西按次劈撥因該段內原佔之戶極  
為紛繁其中熟地生荒零星錯雜以致勘丈層層費手至閏四月間丈至劉  
鴻逵等界內將及行絕該民等即出為阻攔據稱此界已經在省申訴應聽  
貴道到此再行勘撥等語當據委員聲報撤局因未見有明文何敢聽其阻  
止隨令相機辦理毋任爭端委員等連日開道該民等一味強橫仍是不遵  
正在勉強勘辦間適有鬍匪霸天等八十餘名在段騷擾趙管帶陣亡人心驚



惶是以暫行撤回此劉鴻逵等一起未及清結之實在情形也至張立功等呈  
控李華挺等不遵告諭霸佔隣荒一案查李華挺自去歲七月指領明水  
泉子一段毛荒十八井半其應交荒價銀五萬餘兩陸續如數交齊現在該  
段之地除分給開佔各戶外統計撥給李華挺零星毛荒不及三井將來此段將  
一切佔戶悉數分撥完竣約計李華挺所得之荒恐亦不滿五井之數如照其原  
領所虧尚多且李華挺此間無論如何情急激局屢次開導不能不俟委  
員按牌勘丈按戶畫撥祇以此段佔戶極多開墾實繁一有不遂即為爭  
較不能不先儘各民按戶撥給以免爭端且張立功並未在局聲訴遽爾赴

省越控其砌詞聳聽亦可概見矣程運才鍾雲魁等所控房地起空各情前因惟樹崗仔戶紛紛爭狡專派王委員延禧前往詳查以便就地安置所到之處皆以家主赴省為詞並未見一佔戶之面而牛犴滿野任意開墾王傳之不至禁之不聽後有各領戶屢次控告復經該委員再三勸諭凡有開佔之戶仍照去冬諭示所定之章即按原佔之處由現領之戶名下勻給荒地多者兩三方少者一畧者以安生業此等佔戶雖始終延未備價亦從無一戶使其起空之事厥後報領各戶見如此訊斷仍照前章亦皆自行勻撥不復再來呈訴是該段共六見此又擬定安置作樹崗各佔戶之實在情形也陶萬成等所控各情前奉

軍憲台批示照擬辦理即出示曉諭自閏四月初一日起予限半月飭令承局備價除三四兩井以內如有房井熟地即照前議如數畫留外其所領生荒仍自第五井起每戶不過四方直至上月十五以後雖有遞呈請領之數名仍無一即時交價之戶因念該民動輒爭狡故於十二日又復展限十日

前後予限一月共計陸續條價承領者二十一戶其中三四井內僅祇樂水金一戶餘皆六井以後之佔戶如此番備價冒充佔戶者既復不少而指地訛賴者尤多若非查考底案幾致被其朦混一有僥倖則又效尤紛紛至陶萬成等雖已由省回段至今並未來局且聞該民等在外揚言伊等請領之

荒又復在省遞呈已蒙

軍憲批交

貴道勘辦不復再向敝局申理屢次差傳一味不遵正在催辦間復奉

軍憲札飭凡省控各案均交貴道查勘等諭敝局即當聽候除據情稟報

軍憲查核外所有程運才等省控各案統應如何辦理之處並敝局所辦

大概情形相應備文移知為此合移

貴督催請煩查照施行須至移此

右

移

欽命試署黑龍江興東兵備道慶

奏派辦理巴拜等處荒務行函

札飭事本年五月十一日奉

軍憲札開據文選等呈控於二十八年同劉萬海等承領巴拜利事二牌

二井之荒均是有力開墾已經蓋房穿井今春丈地委員至該井按門

逐戶一概逐出全撥給王洪猷為此來報叩懇恩准俾歸原業等情一案

查據爾等所稱於二十八年邀同十七戶以一元半錢賣得劉萬海佃契並與

伊夥領巴拜段利字二井之荒已經蓋房穿井今年被委員撥給王洪猷遂將爾

等驅逐等情查利字一段上年六月始經該城副都統衛爾曾呈發有



佃契當經咨駁並出示作廢爾等竟稱於二十八年承領究係何人  
 出放情節支離已甚耳又係價賣他人佃契有圖取巧今被行局  
 查明不追既往且於他處撥地安置辦理未為不善乃竟來省控其  
 遲刁情形顯而易見惟既經交價仍應速回聽候酌量大撥等因  
 本此查令各在段屢經札飭各起無論何界何戶凡有關墾建房者必  
 須隨繩勘撥酌量安插令文選等在省所呈各節雖被斥駁仍恐或有  
 遺漏合亟札飭札到該委員即便遵照詳細查明趕緊聲復以憑轉稟毋  
 忽毋緩切切特札

右札勘丈已拜段三起委員全德清遵此

奉派辦理恒升堡官莊全段墾務事宜屯官增

為

移請核覆事案照茲奉

軍憲札開墾務總局案呈本年閏四月初九日據巴拜行局懇將明水泉子荒段展  
文屯界一稟批據稱明水泉子地段不敷分撥又將原定屯界改易業已移知屯官並  
另由他段撥補李華廷所虧之地各等語現在六屯迤西五里夾荒控案累累皆由該  
局屢次更改並無一定辦法所致此次展撥之地諒亦不無原估之戶惟既已劃撥仰即  
秉公辦理勿任員司顛倒致啟爭端是為至要至李華廷所領之地細撥迭次  
來圖已經文撥者不為不多近日呈控該民抬價漁利之案亦復不少既云無地可撥  
又稱另由他段撥補不知此外尚有何處可為李華廷包攬轉賣之具案查李

華廷王鴻猷上年先後來省呈領均謂親友鄉鄰各有數百戶懇請各撥一處以便阡陌相連為異日守望相助之計是以前署將軍達及本署將軍俯允所請嚴飭不准販賣並飭於撥地後限本年春夏一律進段開墾今乃大悖前言明目張胆招搖轉賣該總理近在咫尺既不能禁止於前迨控告到省札飭該局者不下數十起該總理又不悉心核辦從速了結復為懇請撥補所虧原請之數豈必使李華廷等魚肉小民飽其欲壺而後止耶若如所稟辦理勢必排擠他戶致使一波未平一波又起輾轉糾結將無已時該總理自問亦恐無以自解總之李華廷等領地既已不少有地撥地無地而還原價有何為難必欲如此周折耶所請應勿庸議繳正飭墾務總局轉行聞又據增屯官慶呈



同前因查數來圖並無異議仰該屯官仍速會同該總理查照批內各節妥  
速辦理勿使別生枝節是為至要除分行外合亟札覆札到該屯官遵照特札  
等因札到做屯官奉此合亟備文移請核覆以憑遵照辦理而便轉詳為此咨移  
貴總理請煩查核示覆施行須至移者

右

移

奉派總理巴拜鑿務行局事宜預戴花翎協領瑞

後滿擬運

札速將通巴兩局荒務清理完竣再為創辦興東事宜乃日來見得該兩局事務實屬非常繁雜不能驟結若待清理完畢而後再議興東必致曠廢時日空為耗費是以改議分督各員一面清理通巴兩局訟案一面經營興東事宜似此兩事并行或可效奏迅速以期仰副

憲台殷殷東顧之至意惟查興東地方遠處邊隅以為旺河之事比之無論荒地肥磽其願戶數年尚未見其踴躍况與東開拓邊陲工程浩大需款之日方長為實邊計固不能遽議收取荒價若不酌收經費而款從何來其木植五礦等

事雖係有利可望然均不能急切就緒舍的收經費一切辦公殊覺無可下手現  
與隨差各員集思籌議凡與東荒地只可每畝的收經費銀五錢不予折扣其  
外不推多收絲毫已經通飭曉諭各城在案第能否辦到殊難逆料惟有董  
率各員多方誘掖實力試辦而已如果窒礙難行再為隨時酌量另章辦  
理獨賊氛不靖農商裹足殊堪殷憂現由城道權衡緩急先將左軍新近撥  
歸興東堡務之一哨隊兵送回原軍以厚兵力而資分勦業已另文呈報所  
有城道督飭分辦通邑兩局及興東各項事宜大概緣由除分移外理合備由抄  
粘招諭底稿隨文呈報為此呈請

憲台鑒毅批示遵行須至呈者

右

呈  
計附呈抄稿一紙

欽命署理黑龍江等處地方將軍花翎副都統銜程

為

出示曉諭事照得本省附近各荒如南西兩面之三蒙北之甘  
井子東之通克巴柞等段與莽魯公遠北之訥漠爾河兩畔  
各處毋論肥磽均已出放將竣時下僅有通肯荒界以東之

青頂子山與莽羅公界之吉勒格山以東以及青黑兩山接界各處尚有茅荒可墾以寬長計之約有十數州縣之局面餘如小興安嶺以東瓊琿之南遜河占河科爾芬河觀音山等處更有膏腴荒地可墾可耕並且山產甚富現蒙

將軍奏明劃歸本道督查招放統名之曰興東地方所以本道辦法亦特與他荒有別查他處荒段係待民集而設官茲興東地方係先設官而招墾且招墾之道又事事以便民為主此荒奏明開辦伊始原未擬收押租惟恐回民不解

實邊之義轉因無償而生疑懼求速反達欲進反退是則本道之有念於此也由是特開局面稟請

將軍奏明立案凡俾興東地面之荒一概免征押租但於每  
响荒地的收經費銀五錢其外無絲毫化費撥地之後仍依  
成章以五年限滿六年七成實地起租似此五錢經費較諸  
三省新舊荒務章程極在微微之列想爾四民人等當必  
欣焉樂頌爭先恐後也其餘五礦木植各事若有以公司糾  
集賞股認真舉辦者本道亦能照章核准不爾斯也

第恐遠近莫知故特先行曉諭為此示仰各處四民人等一體知悉如有承願以上所開各處荒地及礦業山林者務宜及早來經赴棘具願聽候派員前往該處立予撥放爾等慎勿觀望自誤可也均特示

文案處

批呈暨示稿均據稱述已兩局事繁難一時未易清理完竣擬與經營興東兩事并行係為奏效起見可即照辦荒地擬每晌酌收經費五錢以資辦公

事尚可行仰即董率各自妥速辦理仍將  
辦理情形隨時詳報核奪此繳示稿存



卷與東道呈督飭區區局及與東元所事官由

總理

署總理卞調光核



奉派總理龍莊爾伯特荒務行局蓋用協頤依

為

移行事卷查做局前以所收未經丈放荒價共銀陸萬

伍千捌百肆拾壹兩壹錢零捌厘貳毫柒絲貳忽捌微業於本

年三月二十九日呈明解交在案茲於抵段即據報頤有

蒙兩段荒戶陸續呈交銀兩內除蒙局在段先後支借而外

現在存局銀叁萬零柒百肆拾肆兩柒錢伍分陸厘自應隨

時如數呈解以重款項但應分正雜款目俟將荒地與其丈

放清楚再行分晰造報以昭核實並將現收省蒙西畧荒  
價銀叁萬零柒百肆拾肆兩柒錢伍分陸厘飭派辦事官雙量晉  
省呈辭去訖除呈報外相應備文鈔行爲此移

貴總局請煩查收見覆施行須至移者

附銀條四紙

右

移

黑龍江全省墾務總局

光

緒

年

十

三

年

十

月

初

三

日

日

日

日

為札飭事墾務總局案呈案查通省佃民李景芬呈  
控嚴超海寧通西拉布等羅地一案前經札飭行  
局案卷到省當飭該總局傳訊三次據李景芬供伊  
原墾熟地一百七十餘晌內中蓋房七十餘間並有坎井  
等項於上年七月間經該行局斷歸嚴超海作銀三千  
一百兩有奇勒令承領具結完案並允將西拉布承領  
界內撥給二百晌准伊認東等情而嚴超海供李景芬  
認東原墾之一百餘晌本在恭字頭井西界小的原認

之地本在頭井東邊中間有數戶間隔原無轆轤只因當

初小的招伊到界開墾故伊得蓋房七十餘間等語繼又

質之李景芬據云小的原墾之地以及蓋房之處並招

墾行局發給押契又有納糧租票可憑當已查閱押契

內註恭字頭井河套地二十三晌租票內亦註恭字頭井

散田沿江代墾戶李景芬墾地二十三晌尚屬相符而

嚴超海堅稱此票內註之二十三晌寔不在頭井東邊

李景芬穿井蓋房之內等語查此案糾纏數年迄未斷

結今閱先後供詞要必以此二十三晌納租地為憑如此地  
果在東偏李景芬所墾熟地一百七十餘晌之內應即  
斷歸李景芬管業倘在西段是李景芬藉此圖賴  
不問可知即照該行局原判斷給銀兩仍照原議撥給  
認東地二百晌以了此案仰該行局詳參文內各節並  
以前案卷再行詳細查勘秉公訊辦勿使久滋訟累至  
李景芬又稱恭字頭井西邊伊原墾之一百五十晌被  
西拉布割去七餘晌果如所云尚復成何事体仰該行

局一並查明究辦以期水落石出而免拖累除飭該佃  
等前往聽候判斷外合亟照繪原圖並鈔錄供情札飭  
札到該行局務須詳細查勘秉公擬結具報勿稍延緩  
右札仰通首墾務行局准此

札

為李景芬呈控嚴超強一葉抄供  
繪圖札飭通首行局列誌呈覆由

欽命廣東巡撫江和軍



欽命雲南總督岑毓英奏為

為

札飭事案照本署將軍於光緒三十二年閏四

月二十日附

奏為攬頭王鴻猷捏名領荒控中漁利以致控案

累累現已報指知府應請即行革職歸案訊

辦等因一片除候奉到

殊批再行恭錄札飭外合亟抄粘原片札飭不到該

局即便遵照特

各札仰已拜鑒務祈局通

計粘抄原片一紙

再江省震邊瘠之區行維艱之政一切用度尋措維艱不得不仰給  
荒價以資挹注惟是黃沙大漠監獄縱橫人人視為畏途又放之難



開墾之苦領戶之規此實難殫述比年以來經竭力經營始著成效然色攬大段之弊遂亦因之而起查有領戶王鴻猷行同地痞專以捏名報荒為生活經到手即復高抬價值從中漁利且有民間已墾之地色攬影射以致投稟疊疊糾結不清他戶因此被累往往衰足不勞其人為荒務中一大害其事為荒務中一大阻力若不從嚴查究弊情不可勝言聞該攬頭現在報捐知府應請即行革職歸案訊辦以清荒界而做效尤謹附片具陳伏乞

聖鑒訓示謹

奏



試署蘭西縣知縣五品藍翎候補主事年滿倉官壽為

移請轉詳事光緒三十二年六月初三日准巴拜荒務頭起委員常慶稟

稱竊奉派勘丈巴拜荒務於二月底抵界于家存住三月赴段勘丈界址並無阻

隔至閏四月二十八日申刻由地段回公館方進屋內忽有三十餘人身穿招贅為

號衣各執鎗械蜂擁而至齊擠入門立將公事箱劈開所有昆聯圖冊連珠

鎗兩杆口費錢二百三十餘吊併委員兵之行囊衣物概行搶去當將身等

九人皆穿髮辮看管此特始知係賊特經趙張二鄉約調說要連珠鎗十杆錢

一千吊于母二千顆交項即完第日勒項不到揚言帶走隨即善言婉詞哀

慈僅將毘聯圖冊留下又牽去全鞍馬二匹將身一併携走約定十日交項救回是日到三大寨五月初旬過河又至井字荒屢次催比說項百計支吾尋方擔震免受拷苦至十幾過喀拉把山到吳家園子與兵接仗後日日追比交項設法推延至五月二十四日到辛家屯住下更後賊首全勝常好將身提出催比交項揚言已經送信三次不到無懷好意苦哀憐決不相容遂吩咐將身吊起腳不點地雙龍馬鞭上下排打正值昏迷之際被伊伴舉鎗照身放打幸而未遭毒害將左胳膊打傷鮮血迸流方纔放下又緩三日至二十六日如再不到定行鎗斃死而無怨等語及至二十五日到韓家崗住下自思無路

明日項由何來誰能來贖况官人又無贖票之理且日間惡言穢語百般毒忍氣吞聲死期又至左右沉思無可起生莫如拚命逃遁如不遁逃明日亦死是以惜出越牆東北逃走笑有老叟指路又跑數里週身無處不痛寸步難移無奈柳叢裏存宿第日天明人喊馬嘶犬吠齊嚷追尋無着午後暗走也趙家討飯吃完催走不留言說今夜賊攻蘭西縣詢距縣三十餘里無奈到柳叢隱身天交半夜難忍潮濕復潛至趙家將原情告述伊等看視果然身受鎗殺重傷兩脚皆這步履艱難於二十日將身始送蘭西縣蒙正堂見身帶重傷雖不赤體襪不堪甚屬慘切念惜同差且又同有情景

忍收留延醫調治置換衣服特雖療傷調養甚效暫葯資未核俟稍痊  
愈再行送局是以應將原由四月二十八日被賊擄去逐層始末各緣由此行據  
實稟明轉移施行等因准此查該員因公被掠受此慘毒尚能逃出甚屬  
可嘉着將葯資核妥由本縣津貼項下發給俟傷大痊再行設法送局自

應照准移知轉詳除稟批示外茲准

李補文移請

貴局查照文內事理希將該委員被擄各情轉詳施行須至移者

右

移

鑒  
務  
行  
局

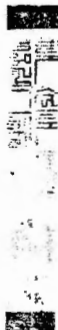

為<sup>咨</sup>報<sup>飭</sup>事 墾務總局案呈

二十九日恭摺具

奏為邊員清理巴拜並柞樹園

等因一摺當經抄摺<sup>咨報</sup>分行在案茲於本年六月

到回摺奉

硃批戶部知道欽此欽遵相應恭錄

諭旨除分行外<sup>相應咨報為此</sup>合咨<sup>咨報</sup>

大部請煩鑒核施行須至咨者



戶 右

部 咨

右札仰

戶通肯壑務行行司  
興巴拜壑務行局局  
試署拜泉縣王全錫道

准此

行 為邊員有埋巴拜並非樹月邊東之傳  
堡荒地等用一掃奉  
硃批戶部知道欽此欽遵各該戶部外仍分札遵行

欽命鑾儀衛江將軍程



黑龍江全省墾務總局

為

移付事業奉

軍憲札開戶司案呈以籌辦江省善後

摺內奏將各城官莊裁撤改歸民籍所

佔之地查明升科著飭清丈省城屯歸地  
畝四起委員等遵將某屯某壯丁開墾熟



地若干胸承領荒地若干胸挨屯按戶

二查清分別造報以憑納租等因奉此

詳查省城所屬官莊丁戶現佔各地已飭四

起委員清丈冊報在案茲奉前因自應

由敝局轉飭四起委員遵照即將屯民原

佔及現領各地按項分晰另造毘連圖冊

呈遞以憑核辦除呈報並札外相應移付  
為此合移

貴司請煩查照可也須至移者

右

移

戶

司

光

緒

三十二年六月十五日

十

五

日

奉 總理巴丹寺定先務花園二區項或進青的備備辦 為 呈 覆 事  
奉 諭 旨 辦 巴 丹 先 務 此 項 辦 理 同 知 該 署 升 長 縣 知 縣 工 務 係 辦 理 上 務 係 辦 理 下 務

憲台札開墾務總局案呈本年閏四月十三日



其中原有屯丁搭架民戶亦皆立成基業六屯之內近日情形頗與東坡相仿案由墾務局

擬定辦法飭知職已有所遵循等情據此查該屯之地與字蘭官屯情形相同前以

高屯官福稟擬該字蘭屯官辦法十條甚屬周妥案由墾務局並戶司會稿飭覆該

屯官照辦在案今六屯之地亦應查照辦理已由墾務局並戶司會稿另文飭知遵照至柞樹

崗東坡之地本不在六屯界內屢經行令該行局劃歸柞界管理其屯丁居住各地者與

民戶一律辦理勿使偏重致啟爭端等因奉此查柞樹崗東坡之地既不在六屯界內自應遵照

憲札劃歸青岡縣管轄以清界限而免混淆至該處舊有屯丁早年開建房開熟地去  
歲曾經派員勘明已經隨時呈報在案所有應收荒價今春於稟准後業經移據該  
管屯官將屯丁已開續領各荒扣成熟地三千七百三十三垧生荒三千五百二十七垧共七  
千二百六十垧已交正款銀壹萬四千九百七十三兩四錢二分雜款銀三千零二十四兩六錢  
三分零八毫四絲職局詳細查核尚有欠交荒地一百二十九畝零八畝應交正雜價銀三  
百二十七兩六錢四分一釐已由職局備文移值轉飭迅速補交勿任遲延將柞樹崗東  
坡原勘之圖並該屯官造送屯丁報領生熟地數一併繪造移送青岡縣查照管理  
外理合具文呈度

憲台鑒核俯賜備案施行須至呈者

石

呈

欽命署理黑龍江等處地方將軍花翎副都統銜程

奏派總理巴呼等處稅務花翎二品頂戴道員張鎮瑞  
奏派副理巴呼等處稅務花翎同知張若群原奏知照王

東



將軍麾下敬稟者竊前以明水泉于荒段佔戶繁多不敷分發疑礙此界以便安

神聖業現奉

批示據稱明水泉子地段不數分撥又將原定地界改易李華樞所領之地  
另由他段撥補各等情現在六屯迤西五里夾荒控案累累皆由該局屢次  
更改並無一定辦法所致此次展放之地諒亦不無原佔之戶仰即秉公辦理勿  
任員司顛倒致啟爭端是為至要至李華樞所領之地已經又撥不少有  
地撥地無地即退還原價有何為難必欲如此周折耶所請應勿庸議等因  
奉此查明水泉子一段因上年備價時鄉民不識界之内外或以素在屯丁手  
內租買毛荒自稱佔戶或自報闖地若干建房幾處紛紛請領齊來備價禁  
拒此難當因鄉地在旁料無含混是以收價發執均聽撥地迨經委員迭次詳  
查始悉其中不無假冒然既已交價不能不設法安置及至今春換牌勘

撥內有民人開佔未經報明情債者而復不少並有在段屯丁出為爭役開導弗從不得不酌量妥措以免偏枯除該段備價之戶照數撥給外其餘悉歸債者不論屯丁民戶始定生熟均搭以昭公允嗣因荒地不敷復又稟奉

憲批有無須分界之諭當將屯界展越三井乃係專為安置段內開佔之民並劉鴻達等省控各戶既無一外招新戶亦非為李華根展轉籌撥如此辦理尚有已經備價未能安插者五戶一切費手情形殊難殫述

憲札內開李華廷王鴻發等明目張胆招搖轉賣該總理近在咫尺既不能禁止於前途經控告到省札飭該局不下數十起又不悉心核辦等諭查已拜樹岡明水泉子三段凡報領之戶除開佔外餘多紳商富戶或在<sup>官</sup>之人既不能躬親耕作無論所領多

審其不轉手兌賣蓋亦勢所難免惟此等弊端不特禁不勝禁且亦無憑查考即有確實所聞一經訊究類皆稱為分劈從無實供如楊希坡孫廣元等客屬在省聯名控告王鴻猷等漁肉小民並相契難買等情屢次傳訊均供事出傳聞無論如何嚴究豈無確據惟有查明佃契原註某名後經某人來局借價由此度之亦可稍知虛假也此案一切情形已另行詳細開單稟報此外如趙長勝呈控王子明霸荒漁利一案業經訊明甘認控誣已經遵札枷責懲辦限滿開釋至李華社報領明水泉子一段雖然指領交價在先現在僅祇撥給零星地不滿四井前稟曾已聲明又如張立功等二十四戶呈控李華廷孫廣元不遵告諭霸佔牌



荒一茶壺張立功等所佔之處在明水泉子西界內屢因劉鴻遠阻攔爭獲其地而本

勘撥且孫廣元所領之地與李華廷所領之地不特不相毗連乃因佔戶爭阻均未撥放

何以二人同為霸佔其劉鴻遠等二十九戶雖屢次赴省呈控不過希圖狡賴究其開

佔之處并無外戶蟻蛄亦無他人爭領無論何項交價之戶莫不均聽局中指撥一

切情形已詳前稟職自顧識淺才絀未能登斯氏於社席本極慚愧然又何敢任

攬頭之縱欲累民而故為迴護若以現在論之李華廷原交荒價銀五萬二千九百五十

五四三錢二分五厘核地二萬九千九百七十晌統計毛荒十八井半除與明水泉子段內撥

給零星毛荒五千二百二十六晌一畝并作樹崗後段補給六千四百八十晌又在巴拜

利字北界補給四千八百六十响外向尺荒地一萬三千四百零三响九畝應如

憲諭有地撥地無則退價以免爭狡而紓

屢念除明水泉子段展越屯界各項情形至省控各案均已送請與東道慶詳細

核外謹將所撥明段屯民畝戶數目並估戶未撥地界一併繪圖詳稟伏乞

憲鑒核備案施行須至稟者

敬再稟者

批解

自上月由段回林未嘗不以結之殷為念日夜焦勞慮茲幸近

來群賊匪散與東道已經到綏允應送請核辦各件前稟業經詳陳一切情形諒蒙

洞鑒惟通音石翼官兵應交荒價屢經嚴催現在始交大半

職

即批親督員司與項二兩起

委員馳往該界催令趕緊換牌暨將其中開估各戶及前牌虧地概由撤出公田辦公浮  
多以內撥補各戶一併酌量安插俾得公允除候慶督催核辦各案一經斷明再令原勘委員  
前往按名丈撥外所有各分段事之已非後三段應造昆連圖冊業經嚴催不日當可一律呈送  
再行隨時報請

察核<sup>職</sup>於赴段後所有白中一切事件悉交王幫辦錫候妥為辦理以期迅速理合附稟再請  
察核施行<sup>職解</sup>謹稟

光緒三十三年六月十七日

奏派總理巴拜等處荒務花翎二品

移行查明事本年六月初三日奉



軍憲札開墾務總局案呈本年四月二十五日據依克明安公呈以訥

謨爾河行局移稱該行局應放荒段巾面與卑公連界請派員前往會

同分界而卑公所屬北界並未分有界址且無封堆碍難照辦懇請按

照均數與卑旗劃留生計等情查該公荒界經前將軍恩札派古爾噶

布下德鈞等前往勘丈約共毛荒四十餘萬均繪圖呈覆並分別奏咨

在案上年該公稟請招民間墾指定呼裕爾河南岸一律開放北岸留

作據廠擬定辦法分飭已拜行局及該公遵辦去後乃行局及該公等  
徒以爭界之故以致未能及時勘丈本年該行局又不按原札辦理忽  
飭起員帶領領戶逕赴河北大地似此一悞再悞該段荒地何時可以  
辦理完竣現查訥謨爾河行局請分界址該公又稱北西並無封堆  
查照原圖達三名何諾們多何沙台那嘛圖山川處均有原文界線可  
查應飭即照此綫與訥烏分界至該公應得荒地原圖所載四十餘萬  
畝語涉含混既屬碍難指定數目而會同勘丈又已兩次誤會現在已  
局已添派幫辦王令錫候該令又係奏署拜泉知縣應即責成該令會

商瑞總理麟查明原圖所戴四十餘萬畝究有若干業已收價若干

遵原定辦法從速收價勘丈該公應得之地即酌中以四十五畝為度

先從河南丈起至原圖達三百百直幾止除該公請留河北牧廠育地

若干外即由河南撥出若干以足四十五萬之數不必拘定該公舊社

界址其勘丈之時應由行局知會該公亦不必派員會勘以省轉輾

事竣後撥給該公四十五萬畝究竟河南若干河北若干再行挖封

堆繪圖具報備案一面移知訥謨爾河行局知照倘該行局等仍前玩

泄各懷急見互相爭執定即嚴奉不貸凜之戒之切切特札等諭奉此

相應條文移行為此合移

貴幫辨請煩查照施行須至移者

右

移

花翎補用同知試署拜泉縣正堂王



奏派總理巴拜等處荒務花

二品頂戴通判

遵札移送查照事月前先後接奉

憲札以呼玉爾河南岸開荒已否收價勘丈迄今數月並未據報核  
值該公晉省復與議定即責成巴拜行局幫辦王令前往丈放該行  
局收有該段荒價若干統行開交該幫辦查照辦理俟將呼玉爾  
南放竣後仍由該幫辦將河北之荒一律勘丈以足其四十五萬畝之  
數俟將北界定妥再行報省備案並將現在辦理未竣之通巴各段  
荒務一併派令興東道督飭請釐以期迅速各等因奉此查巴拜一



段除已經撥定之興仁講讓克勤克儉四社共計四百餘井所有願佔各戶撥放地數已收未收荒價解存數目所放克儉社以北呼玉爾河以南井巴拜西界未撥開荒及呼玉河北蒙界地方雖已派員分查迄今尚未據報

憲札所詢呼河以南開荒已否收價一節在此間雖無認領第於今正敝總理在省時曾准墾務總局先後移據民戶王鳳岐王廷瑞等各有報領之呈當因地無確數故未收價批示前段交價各井編

撥妥協如有餘荒再准交價認領暫令聽候嗣于三月間又准總局  
移據營丁范安順范恩順等亦以各有房地攻基懇請疾連續領各  
等因在案做總理今夏既將已拜前段交價各戶分別編定雖既稟請王  
鳳岐等趕緊來段聽候分撥所到者僅王鳳岐一起適段中賊匪蜂  
起委員停勘該民等雖屢請收價指界并開送花名請予分劈各  
給条付乃固地未勘清遽難指撥且王廷瑞亦未到段詳核該二  
戶報領之呈均指一段放荒定章因有先後然以兩呈兩論而必先將  
地丈清均勻撥劈以昭公平至范安順等已早持執來段詢其應

交荒價惟請寬展限期即撥諸情形並無准著該丁雖有坎基  
房間不過照章盡留以示体恤將來撥留若干仍須補價范安  
順已按其交價數目就其舊有房地之處撥給兩井並有隨其房  
地之處續撥生荒四百萬<sup>餘</sup>垧之多至今尚未交價嗣既按奉

憲札責有專歸應將總局先後移交報願各戶來文并經總局  
催傳來段候領之王鳳岐等所遞交價數目各戶花名及蒙公稟請  
以荒抵債各原卷凡有關於此段一切文件均即一併詳細檢齊送請  
一併檢齊移交幫辦巴局

核辦以免遺漏除另行稟覆

荒務詳蘇王令查照辦理以免遺漏並稟覆

軍憲鑒核并移報

外相應備文移報

督催各段荒務與東道查照外相應備文移送為此合移  
貴督催請煩查照施行須至移者

貴幫辦請煩查核究應如何撥放即希斟酌辦理施行

須至移者

右

移

花州補用同知試署拜泉縣正堂王  
欽命試署黑龍江興東道慶

本局已轉錄處墾務行局

移行事案照 敬 局現奉

單憲札開墾務總局案呈本年閏四月十三日據增屯官呈稱再可以作樹崗東

坡地方其地原有屯丁招募民戶亦皆立成基業六屯之內近日情形亦頗與東坡相仿

由墾務局擬定辦法飭知職已有所遵循等情據此查該屯之地與呼蘭官屯情形大略

相同前以由屯官福樂擬設呼蘭官屯辦法十條甚屬周妥業由墾務局並戶司具稿飭復該

屯官照辦在案今六屯之地亦應查照辦理已由墾務局并戶司會飭另文飭知遵

至作樹崗東坡之地本不在六屯界內屢經行令該行局刻歸呼蘭官屯辦理其屯丁原係各



與民戶律辦理勿使偏重致各爭端等因奉此查柞樹崗東坡之地既不在六屯界內自應遵照  
憲札劃歸

貴縣管理以事權除呈覆

軍憲鑒核外茲將柞樹崗東坡原勘之圖並該七官邊送也丁報領生熟荒地數目相  
應一併繪造備文移送為此合移

貴縣請項查收接管並呈見覆施行須至移者

左

移

城署貴州縣正堂海

# 奏派巴拜等處墾務

移行轉催事案照該局現奉

軍憲札開墾務總局案呈本年閏四月十三日據增元官慶呈稱前經開辦東坡

地方其中原有元丁招來民戶亦皆立成基業元之內近月情形亦頗與東坡相仿稟

墾務局擬定辦法飭知職已有所遵循等情據此查該元之地與呼蘭官屯情形大致

相同前以尚元官福稟擬該呼蘭官屯辦法十條甚屬周密業由墾務局并戶司具稿飭

該元官照辦在案今元之地亦應查照辦理已由墾務局并戶司會稿另文飭知遵照至

樹崗東坡之地本不在元元界內屢經行令該行局劃歸柞界管理其元丁原籍地者與

戶律辦理勿使偏重致致爭端等因奉此查柞樹崗東坡之地有元丁開闢生熟各荒自應

憲札與民戶律辦理不得有分畛致致爭端前將敕局派員勘丈詳細數目業經移行在案副據移稱該管完丁開領各荒二項扣成實地七千一百零四畝局已收完一千三百零八畝之價計正款銀一萬四千九百七十三兩四錢二分雜款銀三千零二十四兩六錢三分零八毫四絲詳繪查核尚有欠交之地百二十九畝八畝之數正雜銀兩三百二十七兩六錢四分二厘除將此段之圖並完丁花名地數專札一併繪送移送青島縣查收接管及呈復

並憲鑒核外相應備文移催為此合移

首无官煩為查照轉催望速可也須至移者

右

移

收升堡完官增



奉派辦理恒升堡官莊墾務事宜屯官增

移請於本年六月二十日准

責行局務開為移行轉催事案照敝局現奉

軍憲札開墾務總局案呈本年閏四月十三日據增屯官慶呈稱前以砵樹

崗東坡地方其中原有屯丁招來民戶亦皆立成基業六屯之內近日情

形亦頗與東坡相仿稟由墾務局擬定辦法飭知職已有所遵循等情據

此查該屯之地與呼蘭官屯情形大致相同前以尚屯官福稟擬該呼蘭

官屯辦法十條甚屬周妥業由墾務局並戶司具稿飭覆該屯官照辦在

案今六屯之地亦應查照辦照已由墾務局並戶司會稿另文飭知遵照至  
非樹崗東坡之地本不在六屯界內屢經行令該行局劃歸非樹崗管理其屯  
丁原佔各地著與民戶一律辦理勿使偏重致致爭端等因奉此查非樹崗  
東坡之地有屯丁開領生熟各荒自應遵照

憲札與民戶一律辦理不得有分畛域致致爭端前將畝局派員勘丈詳  
細數目業經移行在案嗣據移稱該管屯丁開領各荒二項扣成實地七千二百  
六十物做局已收七千一百三十响零八畝之價計正款銀壹萬四千九百七十三兩四錢二  
分雜款銀三千零二十四兩六錢三分零八毫四絲詳細查核尚有欠交之地一百二十九响

八畝之數正雜銀兩三百二十七兩六錢四分二厘除將此段之圖並屯丁花名地數  
遵札一併繪造移送青崗縣查收接管及呈覆

軍憲鑒核外相應備文移催為此合移貴處查照轉催在案可也須

至移者等因准此溯查本年春間奏

貴總理移文內開東坡地方予有嚴

園多寡某戶格價報領若干移令照辦當雖遵文依限將價催齊飭

派領催李進財投局呈交領得總數收銀執照一紙事既大定應將小界

勞清以免爭攪且便將來換領印照續奉

軍憲札開屯段墾務仍着敝屯官趕緊辦理即東坡並應由北而南次第



勘辦均經呈報奉准併蒙發下大小印照昆聯等項飭辦在案茲准前因  
劃歸青崗縣管理一層所有東坡屯民男婦老幼大小戶口似應由 敝屯官  
全數移交以憑接理方合政體至勘小界分發印照造報昆聯等事是  
否統行劃歸應懇明以相示俾便遵辦至地數銀數一層查登前次

貴總理移文單開東坡毛荒實地其數皆以約得為文及見收租執照  
實地確數係七仟壹百三十响零二畝故開正款銀壹萬四仟九百七十三兩四錢  
二分雜款銀三仟零二十四兩六錢三分零八毫四絲兩共銀壹萬七仟九百九  
十八兩零五分今奉來移以為前此收過七仟壹百三十响零八畝地價之

數熟計其數與執照並前文均有小不吻合未知孰是總之此段地方若仍歸欽屯官勘撥其中如有奇零小數必須勘竣方有定著是  
否有當以  
及勘竣發照造報昆聯等事究應如何辦理敢請明示為公便為此移請  
貴行局請煩查核示覆施行須至移者

右

移

奏派巴拜等處墾務行局

黑龍江全省墾務總局

為

移知事光緒三十二年六月十四日奉

軍憲程 札開案照本署將軍於光緒三十二年

閏四月二十日附

奏攬頭王鴻猷捏名願荒從中渙利以致控案累累

現已報捐知府應請即行革職歸案訊辦等因一

片當經照抄原片札飭在案茲於本年六月初六日  
遞到迴片奉

硃批著照所請該部知道欽此欽遵合行恭錄札飭札到該  
局即便欽遵特札等因奉此除分移外相應移知為此  
合移

貴行局請煩查照可也須至移者

右移

已拜行局

黑龍江全省墾務總局

為

移行事光緒三十二年六月十二日營務處呈  
請左軍四五月薪餉請由

貴行局撥發等情一呈奉

憲批呈悉准如所請由巴拜墾務行局撥發  
以濟軍食候飭墾務總局轉行照撥並飭



善後局備案仰即轉行該軍知照此繳等  
因奉此除分移外相應抄粘原呈移付為答移  
貴局請煩查照可也須至移者

右

移

巴拜行局

光緒二十五年六月十三日

營務處恩理兵司掌印花翎領壽  
幫辦兵司幫印裁缺屯官鶴

慶 鳴 為呈請示遵事竊於本年正月

二十七日准巡警左軍恒統領玉振稱竊於閏四月二十七日准善後局

移函除原文邀請免叙外尾開所有右軍馬隊一營步隊一營哨

官兵等應領本年正月小建三月兩大建薪餉共京平銀一萬六千九

百零六兩八錢八分自應遵札就近由綏化厘捐稅局征收一成捐錢

項下提錢按市行銀價核錢發給並將發餉銀行日期呈報

以備查核除呈報外相應備文移行貴統領請煩查照接收見

覆施行等因准此敝統領當於五月初一日飭派差遣委員宋連甲持具文願前往承領嗣由該局領遵領銀錢三吊八錢成五市

價撥銀五千兩整敝軍當已收數收訖所有下剩餉銀一萬千

九百零六兩八錢八分刻間無款撥給並准該局函開貴營口

分前由敝局支願銀五千兩下欠之數能否緩待敝局按月征

收分作數季方能付足原扎指撥之數否則貴營示復敝局飛

報善後局另請指撥免悞軍食等因前來查該厘捐局所

撥餉項現無成款可給而敝軍待餉情殷萬難再緩敝統

願前由六屯護送巴拜壑務行局荒銀來林為數甚鉅現在該局存儲擬請由北亮銀照下剩之數先行墊撥以便分發而濟軍食再據前派願餉之幫帶官杜翰翔回營聲稱所有做軍四五三月兩小一大建應願官兵薪餉京平銀一萬六千七百四十七兩九錢六分前已呈請飭發在案可否均由該壑務行局就近一併撥發之處未敢擅便相應備文咨呈請煩查照轉呈迅速發給望切盼切等因前來詳查該軍正三三個月餉銀僅由捐局願得五千兩下剩銀一萬一千九百零六兩八錢八分刻間該局

無款撥給又四四五三個月軍餉京平銀一萬零七百四十九錢分  
前已清發在案該統領均批由巴拜望務行局荒銀在該  
局存儲項下併撥發而濟軍食以歸簡易之處朕等未敢擅  
便理合備由呈請

憲台鑒核示遵施行須至呈者

右

呈

將

軍

程



奉派勘放已詳荒務二起委員恩奎為呈送昆連圖冊告竣事竊查二起道

富倫布

奎

為呈送昆連圖冊告竣事竊查二起道

四九六

札劃并分劈領估各戶自講讓社第一甲起至十六井零半井止二二兩甲均丈十九

止四五兩甲勘丈二十井止共丈九十四井零半井統共毛荒十八萬四千四百六十四畝內

除溝澮著頭城甸不可墾二萬九千零九十九畝淨騰可墾毛荒十五萬五千三百六十

五畝按七成折扣實地十萬零八千七百五十五畝各井及吾江中經應估家業均無  
有內統共五甲領估各戶共計一千零四十四戶內有吾江領估十一戶惟沿邊統丈毛荒一千

二百六十八畝八分以七成毛荒八百八十八畝二分三厘又按七成實地六百二十一畝七分

五分六厘一毫統計二共七成實地十萬零九千三百七十七畝二分五分六厘一毫每畝應納大小

祖錢六百六十文扁年并科應交祖錢二共錢七萬二千一百八十八吊九百八十四文所有領估各戶分劈小界以及絕弓尺丈計里開方數目均在昆連每頁冊內接戶詳細分造數昆連共計一千零二張並每井繪總頁一張計一百張計冊六本繪其總圖一分詳開沿江各戶細單一紙隨絕條價零星小戶並項分清開具細單一紙一併附封再自奉起絕實因江水正浮水壘滿溝應勘河溝水壘在地且寬所有臨河各井里數覺多實在確情理合聲明謹此條文呈送

總理巴拜全統暨務行局鑒核條條施行須至呈者

右

呈 計附冊六本清摺二紙總圖一分

總理巴拜全統暨務行局

謹將二起通札勘丈沿江原領各戶沿江之毛荒係經通肯收過一格價銀以四七成即按原銀數目核准復照新章以七成撥歸領戶該戶應我銀兩單內註明其五甲沿江不符發放按照現丈之地撥給領戶外爭虧之地應如何撥補之處按項開單呈

閱鑒奪

計開

講讓社壹甲通肯河套

一頭甲壹井領戶忠

緒原領毛荒以四成撥歸核原銀兩按現丈毛荒



以七扣<sup>扣</sup>核銀<sup>銀</sup>除收過一倍價銀外淨欠銀<sup>銀</sup>

一頭甲壹井領戶<sup>烏林太</sup>

奎<sup>林</sup>

原領毛荒<sup>銀</sup>以四成<sup>扣</sup>核原銀<sup>銀</sup>按現丈毛荒<sup>銀</sup>

以七扣<sup>扣</sup>核銀<sup>銀</sup>除收過一倍價銀外淨欠銀<sup>銀</sup>

一貳甲頭井領戶恩

林原領毛荒<sup>銀</sup>以四成<sup>扣</sup>核原銀<sup>銀</sup>按現丈毛荒<sup>銀</sup>

以七扣<sup>扣</sup>核銀<sup>銀</sup>除收過一倍價銀外淨欠銀<sup>銀</sup>

一叁甲頭井領戶德

勝原領毛荒<sup>銀</sup>以四成<sup>扣</sup>核原銀<sup>銀</sup>按現丈毛荒<sup>銀</sup>

以七扣<sup>扣</sup>核銀<sup>銀</sup>除收過一倍價銀外淨欠銀<sup>銀</sup>

一 參甲頭井領戶鳳 岐原領毛荒並計以四成計核原銀計按現丈毛荒

以七扣銀核銀除收過一估價銀外淨欠銀

一 肆甲頭井領戶瑞 核原領毛荒計以四成計核原銀計按現丈毛荒

以七扣銀核銀除收過一估價銀外淨欠銀

一 肆甲頭井領戶鴻 核原領毛荒計以四成計核原銀計按現丈毛荒

以七扣銀核銀除收過一估價銀外淨欠銀

一 五甲頭井領戶明 智原領毛荒計以四成計核原銀計按現丈毛荒

以七扣銀核銀除收過一估價銀外淨欠銀