

東北邊疆檔案文獻叢書

中國邊疆史地研究中心

黑龍江省檔案館

全編

東北邊疆檔案選輯

(清代 民國)

(一三三)

遼寧人民出版社



東北邊疆檔案文獻叢書

中國邊疆史地研究中心
黑龍江省檔案館

合編

東北邊疆檔案選輯（一三五）

（清代 民國）

廣西師範大學出版社·桂林

目錄

- 墨爾根墾務行局為勘文墨屬各村并六站房園熟田藉以籌收經費以資辦公事給黑龍江行省衙門呈文 附章程
光緒三十四年四月二十五日..... 一
- 試署度支使司度支使談國樞為核查所送已報竣各段收除押租銀錢數目事給黑龍江全省墾務總局咨文
光緒三十四年四月二十八日..... 六
- 黑龍江全省提學使司提學使張建勛為核辦商人李子丹藉荒照據騙俄商事給全省墾務總局移文 附原呈
光緒三十四年五月初三日..... 一一
- 東三省總督徐世昌為準部咨核銷勘文呼蘭等站地畝開支蠅夫及公費銀兩事給黑龍江行省衙門咨文
光緒三十四年五月初四日..... 二一
- 署理布特哈西路總管關防事務明德為請勘文撥放沿江荒段事給黑龍江行省衙門呈文
光緒三十四年五月初四日..... 二八
- 奏派清理郭爾羅斯后旗鐵路兩旁墾務行局提調張樾為報清厘荒地補收押租完繳事給黑龍江行省衙門呈文
光緒三十四年五月初六日..... 三一
- 呼蘭旗丁喜凌山為請將應找備價銀兩撥發以示體恤事給黑龍江全省墾務總局呈文及批
光緒三十四年五月初七日..... 三三
- 吏部為黑龍江奏白楊木河荒務放竣擇優保獎折奉旨允準并催取履歷事給署黑龍江巡撫程德全咨文
光緒三十四年五月初八日..... 三四
- 暫署黑龍江副都統姚福升為發給官兵試墾用洋犁等所需京錢事給署庫瑪爾路鄂倫春協領全德札文
光緒三十四年五月初九日..... 四三
- 黑龍江行省署巡撫周樹模等為奏陳江省旗丁生計情形摺奉旨允準事給黑龍江副都統衙門咨文
光緒三十四年五月初十日..... 四五

黑龍江全省墾務總局為查辦李子丹押照騙財撤地另放等事給提學司移文

光緒三十四年五月十一日

五二

墨爾根墾務行局一起勘丈委員德成為報文留額雨兒站牧場情形事給黑龍江副都統姚福升移呈

光緒三十四年五月十二日

五五

補授湯原縣知縣劉虞卿為遵札造報官民各荒氣候土宜圖冊事給督署黑龍江巡撫程德全等呈文

光緒三十四年五月十二日

五八

黑龍江行省公署兵司為請派員會同甘井子巡防局勘丈佃民李景惠原領界堆事給全省墾務總局移文

光緒三十四年五月十三日

六〇

黑龍江全省墾務總局為核議墨爾請由房圍熱地籌收經費事給黑龍江行省衙門呈文

光緒三十四年五月十六日

六五

黑龍江行省署巡撫周樹模等為札齊特荒務行局與蒙局赴界查勘并指發屯墾荒地事給全省墾務局札文

光緒三十四年五月十八日

六九

東三省總督徐世昌為奏白楊木河荒務辦竣擇尤保獎折奉旨允準事給黑龍江行省衙門咨文

光緒三十四年五月十九日

七三

黑龍江行省署巡撫周樹模等為續放札齊特荒務行局呈報與蒙員到段開墾日期事給全省墾務局札文

光緒三十四年五月十九日

八〇

黑龍江全省墾務總局為西布特哈沿江荒地應由甘井子巡防局就近兼辦事給黑龍江行省衙門呈文

光緒三十四年五月十九日

八三

黑龍江全省墾務總局為報依克明安公應勇克儉杜荒地押租及扣抵借銀數目事給黑龍江行省衙門呈文及批

光緒三十四年五月十九日

八五

試署黑龍江分守興東兵備道慶山為奉札會同派員查勘劃界事給黑龍江副都統姚福升咨文

光緒三十四年五月十九日

八九

黑龍江行省署巡撫周樹模等為通肯協領呈復旗丁勝安并無冒稱津貼勒索贓款事給全省墾務局札文
光緒三十四年五月二十日 九五

署札賚特旗札薩克印務托特畢里克圖為劃留生計地及牧場荒地事給黑龍江行省署巡撫周樹模等咨文
光緒三十四年五月二十日 一〇八

東三省總督徐世昌為奏報續放依克明安公荒地并劃界升科擇優保獎折事給黑龍江行省衙門咨文
光緒三十四年五月二十二日 一一一

黑龍江行省署巡撫周樹模等為呼蘭府訊結民人劉殿卿倚勢霸荒一案應準銷案事給全省墾務局札文
光緒三十四年五月二十四日 一一七

黑龍江全省墾務總局為訊斷呼蘭旗丁喜凌山請發還原領井田銀兩等事給海倫廳衙門札文
光緒三十四年五月二十四日 一二七

黑龍江行省署巡撫周樹模等為奏白楊木河荒務辦理完竣折奉旨允準并報保獎履歷事給全省墾務局札文
光緒三十四年五月二十五日 一三〇

黑龍江行省署巡撫周樹模等為查明白楊木河每年征租數目并追繳領戶欠文銀兩事給全省墾務局札文
光緒三十四年五月二十五日 一三八

試署度支使司度支使談國樞為依克明安公應勞荒價仍由墾務局自行核辦事給黑龍江行省衙門呈文及批
光緒三十四年五月二十七日 一四四

黑龍江全省墾務總局為報白楊木河荒熟地畝及每年征租錢文數目事給黑龍江行省衙門呈文
光緒三十四年五月二十八日 一四九

黑龍江行省署巡撫周樹模等為王鳳歧等如越界指賣荒地即令賠償并嚴懲事給全省墾務局札文
光緒三十四年五月二十九日 一五一

黑龍江行省署巡撫周樹模等為催繳臺吉巴特爾濟欠租及將張學源拖欠草甸撤銷事給全省墾務局札文
光緒三十四年五月 一六〇

黑龍江全省墾務總局為通緝李子丹及查銷李桂芝所領荒地充公事給黑龍江行省署巡撫周樹模等呈文

光緒三十四年五月

一六三

呼蘭旗丁喜凌山為原領井田向未轉售祈明原委懇恩賞領事給黑龍江全省墾務總局呈文及批

光緒三十四年五月

一六七

黑龍江行省署巡撫周樹模等為依克明安公請分劈荒價事給全省墾務局札文

光緒三十四年六月初一日

一六八

黑龍江全省墾務總局為度支司籌備應撥依克明安公荒價銀兩移送核辦事給黑龍江行省衙門呈文

光緒三十四年六月初五日

一七七

調補海倫廳直隸同知辛天成為遵札造報官民各荒氣候土宜圖冊事給署理黑龍江巡撫程德全等呈文

光緒三十四年六月初五日

一八一

墨爾根墾務行局為籌收經費請派員司事給署理黑龍江巡撫周樹模等呈文

光緒三十四年六月初七日

一八四

杜爾伯特沿江設治委員錫壽為張光玉認領韓鳳鳴前領荒地事給署理黑龍江巡撫等呈文及批 附告示

光緒三十四年六月初七日

一八九

試署拜泉縣知縣王明焰為遵札造報所放荒地氣候土宜圖冊事給署黑龍江巡撫周樹模等呈文

光緒三十四年六月初八日

一九六

試署黑龍江民政使倪嗣冲為照抄墾荒放荒章程示稿請鑒核示遵事給黑龍江行省署巡撫呈文 附章程

光緒三十四年六月初九日

一九九

試署黑龍江民政使司民政使倪嗣冲為劃留札旗生計地并飭趕纂文故事給黑龍江行省署巡撫周樹模等呈文

光緒三十四年六月初九日

二一一

試署安遠廳通判程文選為將逃戶張學源所領草甸查報注銷另放等事給黑龍江全省墾務總局呈文

光緒三十四年六月初九日

二一五

東三省總督徐世昌為度支部議奏湯旺河荒務完竣請獎出力各員折事給黑龍江行省衙門咨文 附原奏

光緒三十四年六月十一日 二一八

黑龍江全省墾務總局為奏獎清丈呼蘭官屯地畝出力人員博奇通阿事旨允準事給呼蘭府衙門等札文

光緒三十四年六月十七日 二二三

黑龍江全省墾務總局造報呼蘭屯丁改歸民籍自種地畝并站丁賣與民地毗搭冊事給黑龍江行省衙門呈文

光緒三十四年六月十九日 二三七

黑龍江行省署巡撫周樹模為飭墾務委員喜山速將荒務交余慶縣接收并款項文清事給全省墾務總局札文

光緒三十四年六月二十二日 二四一

黑龍江行省衙門為會同劉留札旗生計地事給札賚特荒務行局等札文

光緒三十四年六月 二五〇

黑龍江行省衙門為造報續放依克明安公荒地銀數保獎事給度支部咨文

光緒三十四年六月 二五二

黑龍江行省衙門為奏湯原等縣所屬江北地方擬改歸江省管轄折奉旨允準事給黑龍江副都統姚福升照會

光緒三十四年七月初五日 二五五

黑龍江全省墾務總局為報送續收進納旗爾河暨鐵路兩旁押租銀兩事給度支司移文

光緒三十四年七月初五日 二六〇

黑龍江行省署巡撫周樹模等為差委何煜接辦總理事給全省墾務局札文

光緒三十四年七月初八日 二六一

黑龍江省旗務處為查覆佃民李景會虛控旗丁擅移界堆事給全省墾務總局移文

光緒三十四年七月初八日 二六三

黑龍江全省墾務總局為佃民李景會虛控旗丁擅移界堆應從寬免議以示體恤事給旗務處等移文

光緒三十四年七月十二日 二六七

辦理黑龍江大杆子墾務委員喜山為吉慶河荒地應否交代請示等事給黑龍江行省署巡撫呈文及批

光緒三十四年七月十六日

二六九

補授湯原縣知縣劉虞卿為撤李桂芝領荒放給喬晚峰等戶繪圖列號事給黑龍江全省墾務總局呈文及批

光緒三十四年七月十六日

二七五

黑龍江全省墾務總局為報湯旺河荒熟地畝毗槽冊事給黑龍江行省衙門呈文

光緒三十四年七月二十五日

二八〇

黑龍江全省墾務總局為將鐵路交涉局截留荒價銀劃抵應解荒價事給度支司移文

光緒三十四年八月初一日

二九〇

委辦墨爾根墾務赴奉招戶馬殿馨為報招戶情形及請整頓荒務安插事給黑龍江全省墾務總局稟文及批

光緒三十四年八月初四日

二九二

黑龍江行省署巡撫周樹模為準呼蘭府呈擬老圍旗地稅契升科辦法事給全省墾務總局札文 附章程

光緒三十四年八月初五日

二九八

黑龍江行省衙門為催令大杆子荒務委員喜山移交放荒收款各情形事給余慶縣衙門札文

光緒三十四年八月初六日

三一一

奉天領戶劉永昶等為控墨局局員刁難已撥荒地反要撤銷事給黑龍江全省墾務總局呈狀及批

光緒三十四年八月初九日

三二一

奉天荒戶陸堯林等為控墨局荒經包攬礙難承領懇請追查事給黑龍江全省墾務總局呈狀及批

光緒三十四年八月初十日

三二四

黑龍江行省署巡撫周樹模為準廣信公司文放李馨原領荒地辦法事給黑龍江副都統姚福升照會 附清單

光緒三十四年八月十二日

三二八

試署度支使司度支使談國楫為鐵路交涉局截留荒價聲覆到日再行核辦事給黑龍江全省墾務總局咨文

光緒三十四年八月十三日

三三九

署理呼蘭府知府黃維翰為遵札造報官民荒地氣候土宜圖冊事給署理黑龍江巡撫周樹模等呈文

光緒三十四年八月十四日

三四一

黑龍江全省墾務總局為將截留荒價銀劃抵應解荒價事給鐵路交涉局移文

光緒三十四年八月十七日

三四四

領戶劉永昶等為局員索費未遂叱罵撤段礙難回墨懇請准予回家濟款事給黑龍江全省墾務總局呈狀及批

光緒三十四年八月十九日

三四六

黑龍江行省署巡撫周樹模等為墨局刁難領戶應查明照章安插換段文撥事給全省墾務總局札文

光緒三十四年八月二十日

三五〇

黑龍江全省墾務總局為派員查辦墨局領戶呈控局員需索撤段一案事給黑龍江行省衙門呈文

光緒三十四年八月二十一日

三六一

黑龍江全省墾務總局為查辦領戶劉永昶陸堯林呈控局員刁難包攬荒段等事給墨爾根墾務行局移文

光緒三十四年八月二十一日

三六四

黑龍江行省署巡撫周樹模為海倫廳民喜凌山呈懇領東銀傳行局委員事給全省墾務總局札文 附原呈

光緒三十四年八月二十三日

三六六

黑龍江行省署巡撫周樹模等為由度文司先發依克明安公荒價銀貳萬兩事給全省墾務總局札文

光緒三十四年八月二十七日

三七四

黑龍江全省墾務總局為查辦劉松林呈控牟委員放荒舞弊抗不文撥一案事給墨爾根墾務行局移文

光緒三十四年八月二十七日

三七八

黑龍江全省墾務總局為分發甘井子湯旺河白楊木河三段熟地大照等事給署理黑龍江巡撫周樹模等呈文

光緒三十四年八月二十八日

三八〇

黑龍江行省署巡撫周樹模等為照舊劃留札旗公倉等地查核辦理事給全省墾務總局札文

光緒三十四年八月二十九日

三八四

奉天西安縣民劉松林為控墨局牟委員放荒舞弊壓鄉愚銀地兩空事給黑龍江全省墾務局呈狀及批

光緒三十四年八月

三九一

黑龍江行省署巡撫周樹模等為發給依克明安公荒價銀兩事給全省墾務局札文

光緒三十四年九月初一日

三九二

黑龍江全省墾務總局為將白楊木河荒熟地畝毗槽備案事給署理黑龍江巡撫周樹模等呈文

光緒三十四年九月初一日

三九五

黑龍江行省署巡撫周樹模為飭大疋子墾務委員喜山即日移交荒務并令余慶縣遵辦事給全省墾務局札文

光緒三十四年九月初七日

四〇二

黑龍江行省署巡撫周樹模等為民政司呈復派員查明海倫地畝清丈事給全省墾務局札文

光緒三十四年九月初八日

四〇六

墨爾根墾務行局為查復并無撤銷荒段勾攬移款等事給黑龍江全省墾務總局移文

光緒三十四年九月十二日

四一五

墨爾根墾務行局為查明牟委員并無刁難請飭領戶劉松林赴段撥地事給黑龍江全省墾務總局移文

光緒三十四年九月十六日

四二二

奏辦黑龍江鐵路交涉總局為將截留荒價撥抵各款列銷事給黑龍江省城墾務局移文

光緒三十四年十月初二日

四二八

黑龍江行省署巡撫周樹模等為奏清文海倫一帶浮多地畝片奉旨允準事給全省墾務局札文 附原片

光緒三十四年十月初六日

四三六

黑龍江全省墾務總局為鐵路交涉局截留荒價已如數接收文銷仍請查照劃撥事給度支司咨文

光緒三十四年十月初七日

四三九

奉派勘分杜郭兩旗界務委員崇綬為報辦理杜郭兩旗劃分界址事給署理黑龍江巡撫呈文 附移文

光緒三十四年十月初九日

四四一

署理湯原縣知縣周文華為報地方荒務情形及包攬大段各戶花名均數清冊事稟文 附清冊

光緒三十四年十月十六日

四五

辦理墨爾根墾務行

收

經費不敷開銷計已虧五千餘兩若不設法預為籌辦恐將來虧累益鉅則臨時之籌措愈難如六站之房圍熟田上年遵由職局派二起委員等前往勘丈自四月開辦起至十月十五停繩之日始乃完竣至今昆連圖冊尚未造完而墨屬各村屯之房圍熟田較六站約有數倍之多其勘丈尤必多需時日且既造具昆連圖冊再為填發執照種種應辦各節所需薪工照費等項為數浩繁此又無可撙節因之經費多虧况今年之生荒能否多放經費能

否足敷開支尚難預必擬將墨屬各村屯及上六站之房園熟田
統照一律辦法遵照生荒上等章程每晌一兩四錢酌籌一五經
費以作職局經費之用取之既以持平納之又易為力不惟從前
之虧累藉以彌補即當時之開銷亦更有裨益且職局開支經費
一切遵照定章並無虛糜之處嗣如經費有餘即便呈繳總局現
已虧累不得不設法籌措也職局為經費不足起見謹擬籌辦章
程四條繕具清摺是否有當理合具文呈請

憲台鑒核批示遵行如蒙

允准請咨行墨爾根副都統衙門知照並請通飭墨爾根等站站
官筆帖式等一體遵照實為公便須至呈請者

計呈清摺一紙

右

呈

欽差大臣薩爾圖魯斯副都統額勒和布奏為總督張齊才為揭單事恭摺
奏分別都統衙門著吳龍江巡撫花翎副都統衙門 記名副都統程

謹將職局酌擬籌收經費章程四條繕具清摺恭呈

鑒核

計開

- 一查墨屬各村屯之熟田遵由職局派員勘丈某段仍歸某原墾戶承領不繳荒價擬照生荒上等章程每晌按一兩四錢籌收一
- 五經費不收押租等項及各村屯之房園亦照上等熟田按晌

核收以資辦公

- 一查六站之房園熟田已派員清丈完竣尚未發給小照擬照墨屬各村屯之房園熟地一律籌收經費由職局派員前赴各站

會同各該站官等一面核收經費一面發給小照以昭信守

一籌收之經費雖係銀兩向來墨城現銀缺乏只得以銀易錢擬每銀一兩照市錢四吊五百文定價無論銀根漲落均按定價核收各

戶等應核經費若干遵以市錢交納以示定制而便造報

一查墨屬及六站所有房園熟田既按段造具毗連即按段發給小照一切照費之工用花銷需項甚多擬按每駒再籌收照費五成以作各項照費之需並不在經費之例

咨履事光緒三十四年四月二十三日接准

咨履事光緒三十四年四月二十三日接准

貴總局核開案查自光緒三十年二月起至三十二年十二月底止所有報竣各段收進押租正款銀兩除勞給三家並開除各項外淨剩押租銀二百三十二萬四千四百五十三兩六錢零一釐四毫零三忽九微八纖四沙五塵六埃業經如數移送前善後局並奏報各在案茲查自三十三年正月起至三十四年四月十五日止計已報竣各段除領戶欠交暨周道所放者不計外實收進押租正款銀八十四萬二千二百七十四兩二錢六分九釐一毫五絲六忽五微押

租錢一十八萬五千一百五十六吊三百二十八文內除劈給各蒙旗並各處欠交暨
移送前善後局貴司押租銀八十四萬二千零五十三兩二錢五分九釐九毫三絲八
忽五微押租錢十八萬吊外尚存押租銀一百二十一兩零九釐二毫一絲
八忽押租錢五千一百五十六吊三百二十八文應即如數移送貴司以清款目查
升堡柞樹岡東坡大碓子等處刻間尚未報竣所收押租業已移送前善後局銀六萬四
千零三十五兩七錢九分二釐九毫不在已竣款內除呈報外相應將已報竣各段收押租
銀兩數自開具四柱清單備文移送為此合移貴司請煩查照接收見覆等因到本署司
當查移交押租銀一百二十一兩零九釐二毫一絲八忽押租錢五千一百五十六吊三百二十八文
並未隨文移送撥款條據無從覓收至單內開除分劈分案欠解各款銀兩本署司無礙司

稽得難懸核茲查自三十三年正月起至本年三月十四日止實共收到龍同荒價銀四十萬二
千一百四十六兩九錢三分二釐一毫七絲七忽荒價錢十八萬吊又儘數列入銷案至分劈分案
欠解各款仍由

貴局自行核辦俾免牽混除呈報外相應抄單備文咨覆為此合咨

貴局請煩查照施行須至咨者

計抄粘單一紙

右 咨

墾務總局

謹將墾務局解到荒價銀錢數

計開

一收墾務局交到大碓子荒價銀四千兩

一收交到恆升堡荒價銀五萬兩

一收交到呼蘭荒價銀二萬七千兩

一收交到郭爾羅斯荒價銀十萬兩

三十三年八月初七日

一收墾務局解交荒價銀十萬零三千二百六十六兩零三分九厘八毫一絲七忽

十月十一日



一收墾務局解交荒價銀三萬兩

十二月初五日

一收墾務局解交荒價銀十萬兩

二十二日

一收墾務局解交白楊木河荒價錢十八萬吊

三十四年正月二十八日

一收墾務局交鐵路兩旁荒價銀六百二十六兩九錢六分四厘一毫二絲

二月初七日

一收墾務局鐵路兩旁荒價銀六千兩

三月十四日

一收墾務局鐵路兩旁荒價銀一千二百五十三兩九錢二分八厘二毫四絲

以上共收銀平二萬二千一百四十六兩九錢三分二厘一毫七絲七忽
錢十八萬吊

欽定大清會典事例

為

二二

移請事本年四月二十七日據試辦湯原事宜候選知縣
劉虞卿呈稱本年四月初四日據俄商博羅金帶領
通事孫喜才執持卑縣所放東段煙筒山毛荒李桂
芝承領梧字八十六號小照計荒地四百五十晌到
署聲稱中國商人李子丹面稱依蘭府屬佳木斯有
自己開設興盛長字號大本買賣一處來哈批賣小麥

俄商博羅金遂與商買小麥三萬蒲子言明共差錢壹萬捌千吊伊恐俄商不信即以梧字八十六號毛荒小照一紙交給俄商作為押借款項該商遂與書立合同先付現錢叁千吊交李子丹收訖俄商即派人分道前往佳木斯經理小麥誰料到該處查問並無興盛長字號俄商始知為人撞騙現將李子丹不知去向請看荒照之地是否歸治下管轄等情前來卑縣當以荒照之荒確是管轄地方惟我國早有明文不准以票照

向外國商民有買貨物押借款項該俄商亦知中國禁令
悔之已晚當將小照註銷作廢李桂芝承領荒地竟敢
違禁私自押借俄商博羅金款項殊屬有干例禁應
即收其產業充公此照即作廢紙查華俄商民交易
向以鋪保寫立合同方有把握今該商不令李子丹覓
商承保但憑一紙荒照即付羗錢三千吊之多辦事不
慎咎固難辭而李子丹藉荒照為騙人之具亟應查拏
治以違禁之罪除派差訪拏並呈報依蘭府轉飭各屬

嚴拏外理合具文呈報伏乞鑒核轉請通飭查拏施行
等情據此除批呈悉凡非通商之地華人不得私將產
業轉售外人禁例綦嚴李桂芝膽敢以荒照押借俄
商羗款既據該令查銷荒地充公候移請

交涉總局核辦會詳通緝以示儆懲此繳印發外相應
備文移行為此合移

貴局請煩核辦會詳請飭通緝以示儆懲須至移者

計抄送原呈一件

右

移

墾務總局

為呈請事案查本年五月十五日奉憲札開為遵照飭事光緒三十三年十二月初九日奉

督憲札開照得本省放荒因佃戶甚多又兼地方不靖一切均未辦結各佃戶手均未發給大照祇有行局發給小照或收價信票近因本年銀

錢亦繁風聞各屬商民往往因賒欠貨物或借貸錢文有以信票作質之事該商民等對待本國商人既用此法難保其不轉以此法對待洋商誠恐日俄商民不知本省辦理荒務情形或為華人所愚將來致成交涉彼此均多不便除照會各國領事官暨出示嚴禁外合行札飭為此札仰該司即便轉飭所屬一體查禁嗣後如有以荒照印契或信票向外國商民手中質買貨物暨押借款項者即將其產業充公並治以違禁之罪等因奉此合行札飭札到該縣即便一體查禁嗣後如有以荒照印契或信票向外國商民手中質買貨物暨押借款項者即將其產業充公並治以違禁之罪等

因奉此茲於四月初四日據俄商博羅金帶領通事孫喜才執持卑縣所
放東段烟筒山毛荒李桂芝承領梧字八十六號小照計荒地四百五十晌到

署聲稱華歷正月有中國商人李子丹面稱依蘭府屬佳木斯地方

有自己開設興盛長字號大本買賣一處來哈批賣小麥俄商博羅金

遂與商買小麥三萬蒲子言明每蒲子菴錢六百文共菴錢壹萬八千吊

伊恐俄商不信即以梧字八十六號小照一紙交給俄商作為押借款項該

俄商遂與書立合同先付菴錢三千吊交李子丹收訖當時俄商派人乘

車分道前往佳木斯經理小麥雜料及到佳木斯地方徧街查問並無

興盛長字號俄商聞知此事始悉為人撞騙現在小麥價漲於前而李子

丹不知去向請看荒照之荒是否歸治下轄管地方等情前來卑縣當

以荒照之荒確是管轄地方惟我國早有明文不准以票照向外國商民

質買貨物暨押借款項該俄商亦知中國禁令悔之已晚當令將小照

留下註銷作廢該俄商以為無此荒照無以對答黑河督具郭夫本拒財

東又答以帶去荒照亦是廢紙俄商云情願不要荒地但求可以交代東

家卑職復在照上註云查此照李桂芝承領荒地四百五十畝竟敢違禁私

自押借俄商博羅金名下款項殊屬有干例禁即收其產業充公以符

定章此照即作廢紙嗣後訪拏李桂芝到案再治以違禁之罪充儲三十
四年四月初四日湯原縣註銷等字去訖查華俄商民交易向以舖商妥
保寫立合同方有把握今該俄商不令李子丹覓商及保但憑一紙荒照
即付差錢叁千吊之多辦事不慎之咎固所難辭而李子丹藉荒照為騙
人之具若不查拏治以違禁之罪則將來有照者不止李子丹一人已刻下李子丹

逃匿何處除派差嚴密訪拏並呈報依蘭府
呈報伏乞憲台鑒核轉請通飭查拏施行



欽差大臣陸軍部尚書銜都察院都御史
徐為
東三省總督兼管三省將軍事務

咨行事案准

度支部咨開田賦司案呈東三省總督徐 咨鑒務

總局呈呼蘭屯站地畝業經丈竣收進押租經費
銀兩數目另案奏報茲將該屯等自光緒三十二年

五月初一日起至三十三年五月底止支過薪水

工食車價心紅公費房租並置買鋪墊等項銀兩
造冊送部核銷除車價房租鋪墊造冊咨送陸軍
民政農工商等部核銷外應將薪水工食心紅公
費咨部核銷前來查冊開舊管無項新收呼蘭屯
丁出賣與民地肆萬貳千柒拾玖晌伍畝捌分每
晌收押租銀壹兩肆錢共收銀伍萬捌千玖百壹

拾壹兩肆錢壹分貳釐站下此費與民地銀十兩

百叁拾柒兩貳畝肆分

收銀貳千伍百柒拾貳兩肆錢叁分陸釐貳項共

收銀陸萬壹千肆百捌拾叁兩伍錢肆分捌釐每

兩隨撥經費銀壹錢伍分共收經費銀玖千貳百

貳拾貳兩伍錢叁分貳釐貳毫等語查前項新收

押租經費按冊核算相符應令該督轉飭將各領

戶照根送部查覈開除

光緒三十三年五月初一日起

及丈地委員三起自光

光緒三十三年五月初一日起

至三十三年五月底止

心紅公費等項銀捌千

陸軍部應銷銀貳千玖

陸軍部應銷銀貳千玖

自行核銷外本部應銷銀伍千陸百柒拾玖兩查
光緒三十一年五月間黑龍江將軍達 奏辦理清

墾務改添省行各局酌定員司書差薪水車價案

內各起丈地委員僱用繩夫每起六名每名支工

食銀陸兩比晉邊章程繩夫月支工食銀叁兩計

增壹倍應令照刪公費銀肆拾兩查晉邊無此名

目所開心紅公費是否核寔行令聲覆今呼蘭屯
站三起每起繩夫六名每名仍按陸兩開支並未
照刪其月支心紅公費銀肆拾兩並未核實應令
該督轉飭局員分別刪除核減至此案開支各項
銀兩應扣減平原冊未據聲敘應令遵照部章核

扣實存押租銀陸萬

四千肆百捌拾陸兩肆錢肆分

分捌釐據稱提撥善後局內各餉需及泰運設
之用應俟提動時一併專咨報部至實存經費銀
貳百陸拾叁兩陸錢捌分貳釐貳毫應令歸入墾
務總局另款存儲相應咨行東三省總督查照可
也等因准此相應咨行

貴衙門請煩查照分別辦理施行須至咨者

石
咨

黑龍江行省衙門

署理布特哈西路總管關防事務佐領明德為呈請指示事據在司案呈竊查前奉有示現在正當興辦農務之際疊次傳諭該處八旗兵丁刻下各自所種地畝必須用心詳細耕種為益於養身家之恆產等因奉此

惟詳查西布特哈地方之形勢雖則山水最多平野甚少然嫩江岸
阿倫努敏格尼等河沿岸之荒野亦有數段理應揆處勘丈呈
報但刻下承領荒地之戶竟不到段該處員司內並無上年經過
丈放之人實不得辦理完善之可靠者呈請飭下墾務總局酌
核添設行局勘丈或飭由甘井子行局就近兼辦由本處揀派熟
習地方之官兵隨同前往將所有地方指引可否之處未敢擅便
謹具情呈請

撫憲衙門鑒奪指示遵行等情據此理合備文呈報為此呈請
憲台鑒核示遵施行須至呈者

右

呈

督

憲

衙

門

奏派清理郭爾羅斯後旗鐵器事務行

清釐

郭爾羅斯後旗鐵路兩

荒廢

押租出放毛荒各數目業經呈

報在案茲查職局應補收押租銀叁萬肆千肆百伍拾玖兩肆錢柒分玖

釐肆毫柒絲叁忽伍微內除各戶欠交銀壹千柒百叁拾貳兩零玖分陸

釐壹毫柒絲外實收押租銀叁萬貳千柒百貳拾柒兩叁錢捌分叁釐叁

毫零叁忽伍微除郭旗借用銀壹萬肆千貳百陸拾柒兩柒錢柒分零肆

毫壹絲壹忽玖微捌纖伍沙交涉局撥留銀壹萬陸千兩墊發巡防馬隊

餉乾銀壹千捌百捌拾兩零玖錢捌分貳釐叁毫陸絲以上三宗共銀叁萬貳千壹百肆拾捌兩柒錢伍分貳釐柒毫柒絲壹忽玖微捌纖伍沙實存押租銀伍百柒拾捌兩陸錢叁分零伍毫叁絲壹忽伍微壹纖伍沙除備丈如數解交墾務總局驗收外所有清釐鐵路兩旁荒地補收押租銀兩悉數完繳緣由理合備由具文呈請

憲台鑒核俯賜批示祇遵須至呈者

右

呈

欽差大臣陸軍部尚書銜都察院御史兼署理黑龍江巡撫部院
欽命副都統街署理黑龍江巡撫部院

周

其領呈人叶蘭撰丁喜雲為懇請撥給倍價銀兩以示休恤事竊丁前在通首行局憑價銀領得恭字拾叁井七无壹井招得民人楊水和邱殿后劉恒德李春陽等代盤每捆銀數立紅報三搜換六斗文細當經行局發給印契一紙各得遵守後奉有官府辦理六斗報倍價井料之奏原末戶均我撥倍價以期歸民井料而無葛藤等因遵此丁當由租戶楊水和等取出憑據文約以作信據理合呈送赴省垣叩懇

俯念丁往反不易請將應我倍價銀兩撥發以示體恤施行

批查尔既領恭字十三井毛荒一井核查通首行局造報冊冊業修保屬
奏與邱殿后楊和春劉恒德李春陽等代盤每捆銀數立紅報三搜換六斗文細
查定一手少與和氏之地應將民戶備價承領何何隱語皆正東銀其荒也
原東報冊少蓋由東戶相認并未轉賣一錢磨夷即不在此例請將應不
光 緒 卷 拾 肆 年 五 月 初 九 日
准行 此批 五月 初 九 日

吏部為知照事內閣抄出東三省

總督徐 署黑龍江巡撫程 奏為白

楊木河一帶荒務辦理完竣謹陳荒熟地

畝暨銀錢兼收各數目并隨案擇尤保獎恭摺

仰祈

聖鑒事竊查白揚木河一帶荒地經_臣德全於三十一年

秋間札派候補同知馬六舟前往履勘查得該段

沙磧最多出放非易奏請每晌但收七錢外加

一五經費以廣招徠繼因該處荒戶率皆土著貧

民以錢易銀輒為市廛所抑勒以致續領之

戶觀望不前復由_臣德全奏請准令按照市行
銀錢兼收以示體恤仰蒙

允准各在案茲於上年秋間據報放出毛荒九萬五千
百三十二晌一畝五分六厘五毫八絲扣七成地六萬六
千五百九十二晌零九厘六毫零六忽應征押租

銀四萬六千六百一十四兩七錢五分六厘七毫二絲
四忽二微內除領戶欠交銀一千七百八十七兩零零六

毫寔征進銀四萬四千八百二十七兩七錢五分

六厘一毫二絲四忽二微按照逐日銀行折收錢款

十八萬五千一百五十六吊三百二十八文每兩隨征

一五經費應征進銀六千九百九十二兩二錢一分三

厘五毫零八忽六微三纖內除領戶欠交銀二百六十八

兩五分九絲是征進銀六千七百二十四兩一錢六分三

厘四毫一絲八忽六微三纖折收錢數二萬七千七百

七十三吊四百四十八文此項尾欠現已移交地方官照

數追繳其出放地畝照章自三十四年起限至三十九

年升科又於三十三年查出熟地二千九百一十二畝七畝

八分五厘比及辦理竣事已屆隆冬應請自三十四

年升科等情呈請奏報前來臣等覆核無異查

該處地段逼近山林荒熟零星勘極稱費手

地脉磽薄招戶尤為艱難現既辦理竣
事溯其分勘各段頭緒繁如亂絲幸該
員等卒使鞅鞢一清洵屬著有微勞
自應查照政務處會奏墾務獎章辦
理以昭激勸所有尤為出力之補用同知

馬六舟擬請俟補缺後以知府用候選知縣
戴德芳擬請俟得缺後以同知直隸州

補用合無仰懇

天恩俯准照擬給獎以資策勵等因於光緒三

十三年四月十一日奉

硃批著照所請該部知道欽此欽遵鈔出到
部查此案既經欽奉

硃批允准理會先行知照併催取補用同知馬六舟候選知縣
戴德芳履歷送部以便註冊相應知照可也須至咨者

右 咨

黑龍江巡撫

為札飭赴各處查勘
署瑪爾路鄂倫春協領

路佐領巴楊阿等備馬

願在白石拉子奇拉等處試墾為業惟應用

洋犁鐵繩籽種繩索暨田戶口食共需京錢貳千吊

惟有仰懇

憲台俯念牲丁初務農業恩准撥借飭交筆帖式

巴彥珠爾喜領回以便贖買等情前來查該協領正在

籠創辦農業自應准如所請即由該路呈繳截
存俸餉項下提撥京錢貳千吊發交該筆帖式巴
彥珠爾喜祇領以俟發放俸餉時如數作扣以歸
原款合亟札飭札到該協領遵照接收呈覆
也為此特札

右札仰署庫瑪爾路鄂倫春全協領德遵此

黑龍江行省總巡撫督周徐為

咨行事兵司案呈案奉

督憲札開案照本省於光緒三十四年三月十六日

接准陸軍部咨開軍衡司案呈內閣抄出東三省總督徐等奏詳陳江省旗丁生計情形並遵旨酌籌辦法伏查江省旗丁自

定鼎以來尚武之風披靡全國豐功駿烈史不絕書

自三省練兵而子弟習為竊情自庚子構亂而
生計愈益艱難江省旗人情形較內地迫乎不
同蓋內省駐防類皆聚處省城江省幅幘廣
濶各處散居旗丁從事農業者已不乏人又或
恃牧獵以為生或倚樵薪為度日率皆各執
一藝足以自存其呼蘭老園地墾至十餘萬畝
東興鎮鉄山包兩處從前本係奏辦屯田此尤見

豐鎬赴恒國無不能從事南畝者近年臣德全於
通省墾務變章一事為旗丁籌出款項五十餘
萬東西布特哈則奏准酌提二成荒價為辦新
政津貼官兵之需於省城附郭荒地凡旗丁已墾
之地比皆奏明撥給永遠為業所有餘荒並減
價先儘旗丁以勸農務至通省旗兵向多竄
散大經早於變通善後摺內將兵餉奏明改練

巡防凡此皆為八旗久遠之謀實已早佈

聖明廣籌生計之至意惟省城及各城當差人員暨

無地旗戶非為廣籌恆業仍不足以期經久查

江省地面寥濶類多未闢閑荒應懇

天恩俯准按照各城情形酌撥地段並免收荒價以

體恤現擬將嫩荒通西省屬未經放出之荒酌留數段

作為省城無地官兵生業計每官一員撥地二方每

兵一名撥地一方如有餘荒仍均勻撥給無地散
丁耕種並責成各該協佐督令限制墾闢以開
地之多寡定協佐之功過務收實效而後已其瓊
瑯墨爾根兩城種地旗戶應令各該城副都統分
別查明如有地無地各旗丁均照省城一律辦理
又東布特哈前已就著
處總管亦分別查明



地以興農政西布特哈仍
貝爾各旗丁素以牧養為
請於該處寬留牧廠劃



牧廠事講求滋息之法至東興鎮鉄山色兩處本有也
因通省則荒務早經辦竣且旗丁半皆地戶腴壤尤多
呼蘭則原有熟地均無庸另為籌議其瓊瑋墨爾根
呼倫貝爾各城將來放荒收價時並請援照布特哈城案

由荒價酌提二成以為辦理各項實業教育事宜之
用以上各節期於江省地丁生計有濟不必多籌鉅款
而收惠普霑等因一摺於光緒三十四年二月十九日奉

硃批著照所請該部知道欽此欽遵到部相應行文該處可
也等因准此除分行外合亟札飭札到該司即便轉行遵
照特札等因奉此合請咨飭等情據此相應咨行為
此合咨

貴副都統請煩查照施行須至咨者

右

咨

黑龍江副都統衙門

覆復事本年五月初四日准

貴司移據湯原縣呈據俄商博羅金

李丹批實小卷銀兩
子

并以李桂芝荒照作押該俄商先付給差錢三千吊餘未交麥復行逃

匿控經該縣查明李桂芝領荒屬寔擬即註銷小照查地充公等情業經
貴司批准照辦并移行會詳通緝等因准此李于丹質押荒照詐欺取
財無論李于丹與李桂芝是否一人但既以李桂芝荒照質押自應將
李桂芝領地充公惟李桂芝所領之地係在何年何日該縣並未明白
聲叙事關升科年限應由該縣查明出放年月坐落四至一面招戶另
放一面報省以憑更造毘連另案達部相應移覆

貴司請煩查照主稿列入會詳可也須至移者

右

移

提

學

司

行爲字子并作點編財微地另故
等情移履提學司會詳由

總

理都

所

黑龍根墾務行局二起勘丈委員藍相候補佐領記者駭騎校德成

為移呈事竊於本年

四月二十日奉

行局憲札飭內云奉

督撫憲札開墾務總局案呈准署黑龍江副都統姚都護函稱額爾站

所留牧廠之地原係舊日商舖基址仍請留出俾安生業等情查上

年勘丈各站地畝本令每站劃留一井以作牧廠茲據函稱所留之

處乃係商舖基址若不留出與商務不無有礙查該站地畝係由墨

局勘丈可否飭由該局仍行劃留另闢閑荒以作牧廠等情據此分

行外合亟札飭札到該局即使遵照辦理特札等因奉此查額爾站上
年撥留之牧廠經二起委員德成等前往劃留該段即係舊日鋪商基
址與商務不無有礙仍派該員前往會同該站站官另覓開荒劃留牧廠
註明段落繪圖貼說速報來局以便呈覆合亟札飭札到該員即使遵
照辦理毋違切切特札委員於五月初四日行抵額爾站會同該站站官
擬其該站牧廠實無可丈之處非山即嶺甚是奈難由該站東北二龍
地方北山根丈出三里濶可以商民歸業由該處丈出三里之外自十
五里橋地方丈六里寬六里長計地一井東南至南二龍道東北至山根

西北至十五里橋西南至五里橋距站五里以作該站牧廠是為公便除
分報墨爾根行局外理合移文呈報

貴副憲大人釋准施行須至移呈者

右

移

呈

欽命黑龍江副都統姚

憲台札開墾務總局案呈准

農工商部咨開光緒三十三年十一月二十八日本部具奏各省官民荒地亟待清查請飭各直省迅速造報以資考核而興農業一摺奉

旨依議欽此欽遵到部恭錄資行欽遵辦理并先將官荒查明籌辦繪圖造冊迅速報部等因准此查推廣農林一摺查准部咨催取農林圖冊均經通行咨札趕將所管地方官民各荒並氣候土宜分行遵照查明呈覆在案乃事已年餘陸續報到者僅有數處其餘仍未據報事關欽奉要件亟應迅速詳查以憑報部除分行外各

抄粘札飭札到該縣即便遵照迅速查明呈覆勿得再延致干未便同日又奉慶司
札同前因各等因奉此遵查阜縣地方荒僻初開放荒之始擬定窪字為頭段濬字
為西段鶴字為中段梧字為東段魯字為末段除已放毛荒六十三萬九千
八百零三畝九畝外其餘皆有水之官荒共計四萬七千四百七十五畝容俟水消
地現有人承領隨時酌放業經冊報聲明有案茲奉飭查理應按段分註畝
數繪具圖說並將氣候土宜造具清冊除呈送度支司暨調查局外所有縣
分別官民各荒氣候土宜造具圖冊各緣由理合具文呈送伏乞

憲台鑒核施行須至呈者

右

呈

欽差大臣 廣東 三省 軍督部堂徐
欽命署黑龍江巡撫部院花翎 記名副都統程

行省公

憲札據甘井

細輝呈稱於本月十八日據佃

照得

過奉

民李景惠呈稱為移界堆荒不敷數懇恩轉詳

以復原堆事
實身於
十三年三月間在甘井子東段

昂乃屯西北領得荒地一段共計六十三方先於三十二年經憲

局業將大界棚丈清冊送有界堆身赴段認界無異不意

於本年四月間帶領荒戶到段開呈見原堆已平詢之土人

實係昂乃屯
數共虧十餘方身

籍居遠方未
以復原堆施行等

情據此查該佃研領荒段係三十二年經行局劃出大界已

起有社甲屯名繪圖畫着在案惟以地勢消窪無人認領

已註明未放上年經季代理接辦該佃交價承領今春前

來經理擬欲搭棚穿井等意昂乃各屯竟將界堆平毀任

意侵佔致多糾葛查該屯東西南三面均係劃留旗界儘可

開墾收放惟北界出放尚離五六里之遙亦非有礙旗屯生計

况出放業已經
遊奉載未便再行更改相應請

飭該旗並附

會同卑局仍照前立之界限同

復立堆記以免各佃守候而杜爭訟是否有當除移呈臺務

局查照外理合具文呈請
憲鑒核施遵施行等情據此

除批呈悉據稱李景東所領之地撥放經年該旗屯何得

任意侵佔致生糾葛候飭兵司派員會同該局傳知昂乃屯

屯長仍按前立界限照舊劃分以昭公允而杜爭訟並候飭呈

務局知照此繳等因印發並分札外合亟札飭札到該司即
便遵照特札等因此札并子東段昂乃屯西北荒段原係
鑲黃旗所屬之界外官廳新由該旗揀派委員赴即前往會同
該局傳知昂乃屯屯長按行局前立界堆照舊劃分以昭公
允而杜爭訟除分移外相應移付為此合移

貴局請項查照轉飭該局會同前往施行項至移者

右

移

鑿務總局

為呈覆事案奉

憲台發交墨爾根行局呈為勘丈

經費以資辦公等情一呈奉

批飭職局核議覆奪再行飭遵等因奉此遵查該行局酌擬籌
收經費章程第一二條內開墨屬各村及六站房園熟地仍歸

原墾戶承領不收押租每垧擬籌收經費銀二錢一分第四條
內開造發毘連小照等項開銷一切每垧擬再籌收經費中錢

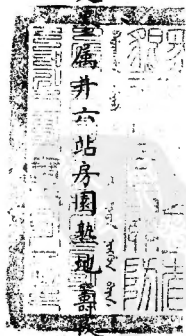

五十文以資辦公各節查各處勘丈房園熟地向係不收押租
經費等項惟該處荒務艱滯所征經費無幾恐不敷開支之用
茲該總理擬由熟地房園兩項籌收經費尚屬取民無多民間出
此微貲即可永遠執業當亦無不樂從請即照准飭令審慎辦
理不得額外需索所有勘丈薪工各項即由此項動支仍應撙
節動用一俟事竣分別造具收除清冊呈請核銷如有剩存若
干仍應掃數解省至第二條內開墨城現銀缺乏每銀一兩合

市錢四吊五百文無論將來如何漲落均按定價核收一節係
為劃一錢法起見自屬可行惟收款既按此行其間支各款亦應
按此行
查與核發遵議是否有當理合呈請

憲裁如蒙

批准請即飭令該總理遵照并分行墨爾根副都統墨爾根等
站站官一体遵照為此呈請

憲台鑒核施行瀕至呈者

右

督撫

憲

呈

徐周

行為核議呈局請由券圖與地善收經費等情呈覆由

總

總

理都

理徐

行

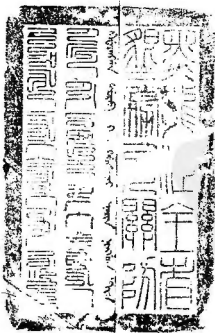

黑龍江行營總督 徐

九飭事案據總放九賚特荒務行局呈

稱竊以蒙局到段業已另文呈報外惟

查去歲秋網大界其時收該蒙生計廟地
一併捆拉在內現在蒙員到區首先儀及生

計訂項詳查原案內稱僅在酌予劃留其

中並無字有準則於是該案由我早海

商量兩局先行馳赴界內週勘查核於

在內者究有若干再行商酌予留生計

並收屯墾應用荒地界址一併指撥合將我

阜海興蒙局赴界查勘並指撥屯墾荒
地各情形除分行外合亟備文呈報為
此呈請^背憲鑒核備案施行等情據此除
批呈悉該蒙衆生計前已行知該旗并
出示曉諭妥為劃留等因在案仰即就近

要籌辦法務期勘劃明確早日耕作

要務務期整頓
要務務期整頓
要務務期整頓
要務務期整頓
要務務期整頓

務期整頓
務期整頓
務期整頓
務期整頓
務期整頓

務期整頓

務期整頓

欽差大臣陸軍部尙書銜都察院都御史徐爲

東三省總督兼管三省將軍事務
咨行事案准

吏部咨開內閣鈔出東三省總督徐署黑龍江

巡撫程奏為白揚木河一帶荒務辦理完竣謹

陳荒熟地畝暨銀錢兼收各數目并隨案擇尤保

獎恭摺仰祈

聖鑒事竊查白揚木河一帶荒地經臣德全於三十一

年秋間札派候補同知馬六舟前往履勘查得該

段沙礫最多出放非易奏請每晌但收七錢外加一

五經費以廣招徠繼因該處荒戶率皆土著貧民以

錢易銀輒為市商所抑勒以致續領之戶觀望不

前復由臣德全奏請准

按照市行銀錢兼收以

示體恤仰蒙

允准各在案茲於上年秋間據報放出毛荒玖萬五千

壹百叁拾貳畝一畝五分六釐五毫八絲扣七成

地六萬六千五百九十二畝零九釐六毫零六忽

應征押租銀四萬六千六百一十四兩七錢五分

六釐七毫二絲四忽二微內除領戶欠交銀一千



七百八十七兩零零六毫寔征進銀四萬四千八百二十七兩七錢五分六釐一毫二絲四忽二微

按照逐日銀行折收錢款十八萬五千一百五十

六吊三百二十八文每兩隨征一五經費應征進銀六

千九百九十二兩二錢一分三釐五毫零八忽六微三纖

內除領戶欠交銀二百六十八兩五分九絲寔征進銀

六千七百二十四兩一錢六分三釐四毫一絲八忽六微
三織折收錢款二萬七千七百七十三吊四百四十八
文此項尾欠現已移交地方官照數追繳其出放地畝
照章自三十四年起限至三十九年升科又於三十

三年查出熟地二千九百一十二畝七畝八分五釐比及辦
理竣事已屆隆冬應請自三十四年升科等情呈請奏

報前來臣等覆核無異查該處地段逼近山林荒熟零星勘丈極稱費手地脉硯薄招戶尤為艱難現既辦理竣事溯其分段頭緒甚如亂絲幸該員等卒使

轆轤一清洵屬著有微勞自應查照政務處會奏墾務獎章辦

理以昭激勸所有尤為出力之補用同知馬六舟擬請俟補缺後以知

府用候選知縣戴德芳擬請

俟補缺後以知府用候選知縣戴德芳擬請

仰懇

天恩俯准照擬給獎以資策勵等因於光緒三十三年四月十一日奉
硃批著照所請該部知道欽此欽遵抄出到部查此案既經欽奉

硃批允准理合先行知照併催取補用同知馬六舟候選知縣戴德芳
履歷送部以便註冊相應知照等因准此相應咨行

貴衙門請煩查照辦理施行須至咨者

右

咨

黑龍江行省衙門

鼎龍江行省督巡撫周

札飭事案據續放札青物荒務行局呈

稱竊惟朕於四月初十日由甯起身於十

二日即抵西此始悉蒙員迄今尚未到西惟朕

別菊若本以繁務為重亟待蒙員到西已在

無期乃即與阜幫辦海商量先將去歲勘

妥東南之大界荒地指出以便開墾而免久

曠昨日早幫辦海與駁劉菊芳一同到界指

明駁劉菊芳口在督同開墾且駁早海情念

蒙員不到則事事乏難求速是以早海口

於十八日親自輕騎馳赴該旅會同蒙局總

幫辦迅為催迫業於二十四日該蒙員亦隨

同取阜海齊集西
臣英徐分行外合函備
文呈報為此呈請
擬憲鑒核俯賜備案施
行其情據此除批示
并分行外合函札飭

入列
議
案
如
此
照
行



鑾務局

為呈覆事案奉

憲台發交署西布特哈總管明德呈稱西布特哈嫩江沿岸阿倫努敏格

尼河沿岸荒地數段理應揆處勘丈但無承領荒戶又乏熟悉員司呈請

飭下墾務總局酌核添設行局或飭甘井子行局就近兼辦由該處派員

同往指界等情飭交到局奉此查西布特哈荒地本年奏報甘井子荒

務摺內業經聲明飭由該局就近推放等因在案現在該局業已改設墾

防辦理接放餘荒等事茲該總管請放該處荒地應請飭由該總管

會同該巡防局詳細估計可放荒地若干領戶能否踴躍呈請派員調查
大界繪報圖說以憑核辦理合備文呈覆為此呈請

憲台鑒核施行須至呈者

右

呈

撫督

憲

徐

周

行

為呈覆西布特哈荒地應由該總管會同該巡防
局查照荒地若干派員勘丈由

總

理都

齊

為呈報事案查本年四月間奉
移付

督憲徐 札為奏報續放依克明安公荒
前撫憲程

拜行局放過克儉社一段計面積之

等因奉到飭知在案嗣查此段荒地扣除不可墾不計外計放毛荒

十五萬七千八百零三畝四畝五分九厘扣七成地十一萬零四百六十二畝

四畝二分一厘三毫每畝按二兩一錢共應收押租銀二十三萬一千九百七

十一兩零八分四厘七毫三絲照章應劈給該公一半銀十一萬五千九百八十

五兩五錢四分二厘三毫六絲五忽又照章應由該公所劈一半押租按每畝



一兩零五分提取經費銀五分共應提銀五千五百二十三兩一錢二分一厘
零六絲五忽計該公淨應劈銀十一萬零四百六十二兩四錢二分一厘三毫
此項銀兩該公如何分劈屬下並如何振興實業應俟該公聲覆到日
再行撥款等因由_職局具稿呈請

督 憲徐
前撫 憲程

札飭依克明安公遵照呈覆亦在案茲查巴拜行局展

放依克明安公克儉社一段荒地收進押租銀兩業經_職局移送前善

後局在案今前善後局事宜既經歸併_{度支}司接理將來依克明安公

請願自應由_該司核發惟查依克明安公前在省城借支銀兩除由該公應

勞荒價扣抵外尚欠銀三萬一千零六十四兩四錢三分應請貴司於核

發該公銀兩時照數扣留抵作局應交已竣各段押租銀兩以開簡易

除分移外理合備文呈報為此呈請
呈報相應備文移付為此合移

憲台鑒核轉飭施行須至呈者

貴司請煩查照辦理可也須至移者

右

呈移

替換

憲

徐周

度

支

司

桂
奴
統

全
省
糧
務
總
局

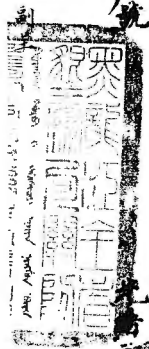

據
呈
已
悉
繳

五
月
二
十
五
日

廣
西
全
省
糧
務
總
局

批

Vertical text on the left side of the stamp area, possibly a date or reference number: 五月二十五日

四
年
五
月
廿
一
日
到

鑿鑿龍江等界勘定章程

為

咨行事案於五月初二日奉

旨憲札本年四月二十二日准

署黑龍江副都統姚咨開戶兵司案呈准

軍部堂
撫部院

署興東道慶道山呈稱竊職道於本年二月曾將興東轄境即前

劃定以便治理查北界科爾芬河之北平原之地有瓊瑋所屬之

鴻毛爾津屯該屯之南幾十里有東西山崩是自然界限擬從此

山根之北劃歸瓊瑋山根之南即歸興東南西兩面均與湯原縣

搭界職道曾派員調取該縣所放荒界之圖迄今未到將來究應如何劃界先請批示以便接續招戶不致有此種彼界之爭嫌開呈節畧呈請示遵在案旋奉總批內開第二條擬與瓊瑋查勘分治由該處天然之山嶺為界未始不可惟查畢拉爾路協領銜閔已修在占河遊河之間現在該協領員缺擬即飭歸該道兼署亦足適興東消息尚不必拘定劃界為事等因奉此自應遵照惟查興東與瓊瑋均係邊地與陸城止一江之隔若不劃定界限設有事故恐有此推彼託貽誤事機之處且安民屯兵開墾諸事亦必須指定地段方有歸依至畢拉爾協領早蒙憲台奏准已歸職道

兼署不但畢路與興東消息靈通且畢拉爾路修建衙署地方本
在前呈所指天然界限之南故擬與興東合成一界原未敢意存
畛域欲將畢路推出不管也如以鴻
即由科爾芬為界則與興東更為省



管若歸興東兼治興東與瑗瑛之界似乎不可不分究應如何酌劃界
限以便分治用敢不揣冒昧再行具文備由呈請伏乞憲台俯賜核示
施行等情據此除批呈悉該道所擬鴻毛爾津屯之南以天然山嶺為
界與瑗瑛分治未始不可但事關劃分邊界尤宜通籌妥議候照會黑
龍江副都統派委妥員並由該道派員會同查勘酌中議定界限繪圖貼

說呈候覆奪再行飭遵並候飭民政司知照繳等因印發並分行外相應
 備文照會貴副都統查照派員會同查勘議定界限咨覆核奪等因准此
 查文內所指界限以霍勒莫爾金屯之南幾十里有東西山崩從此山根
 之北劃歸瓊瑋山根之南即歸興東等情當飭戶兵兩司徹查瓊瑋所屬
 輿圖詳閱至於丹三緣霍勒莫爾金屯距城僅一百二十里該屯西南六七
 十里之遙避河北岸尚有瓊瑋所屯五處東南一百餘里江邊奇格德地方
 亦有違回雜戶十數家在彼安堵已成村落江左各屯人戶現在江右各屯
 借屋孳居者甚多其未歸業者尚有數百戶江右地面狹窄山崩崎嶇平壤
 最少近日陸續歸業者接踵而來江左



是江左各戶勢肩於沿江農設村屯以為



倫春人等皆以打獵為生向無定所該路衙署建設於遊河以南若以遊

河為兩屬劃分之天龍界限河北歸瓊瑯轄界河南為興東轄界既與畢

拉爾路鄂倫春毫無窒礙且可安插瓊瑯江左無家可歸之難戶寄於地

勢人情兩得其平等情據此相應備文咨呈

軍督部堂
撫部院

陸監核示覆遵行等

因准此查來咨所稱各節與該道所擬情形不同應仍照前議會同派

員查勘酌中劃界繪圖貼說以憑核辦除分行外合亟札飭札到該道即

便遵照咨行瓊瑯副都統派員會勘可也特札等因奉此除另由諮商外

相應備文咨行

貴副都統請燭查照施行周至咨者

右

咨

欽命鎮守黑龍江副都統姚



興龍江行省總督徐周

札飭事案據通肯協領德海呈稱竊職

於本年正月二十日接奉督撫憲札開照得

通巴兩校以內凡係通肯衙門早年撥
作兩翼官兵津貼之荒已按奏定新

章不論公私一律收價津貼名目業經
裁撤而旗領民墾一章已皆銷除無多
旗民均為佃戶節次曉諭遐邇皆知何
乃仍有無恥旗丁從中假冒欺弄鄉
愚近聞通肯衙門右翼旗弁勝安竟敢

於民戶自領之地冒稱津貼橫行索詐
得銀至三百餘兩之多猶未飽其貪囊
且復設計巧詐動以亮威若非旁有鮮
釋幾致激成眾怒滋釀事端此等惡
習深堪痛恨若予完查從嚴懲辦

將恐效尤紛紛貽害非淺即亦札飭該
署協領於奉文三次即將該弁勝安
先行斥革提堂嚴訊其勒索之地究
與該弁自領之地是否同在一井抑相與
毗聯緣何指為津貼詐索得銀兩多

寡如孩弁墜不吐實即仿同被勒之戶
並當時闕說之人以便質證勿容隱諱務
將此案原委逐層詳細究明取其確供
趕緊呈覆立待核辦不得稍存偏袒
致平未便毋違毋延切切特札等因奉此

職道將已裁願催勝安且拘來異嚴刑
訊據勝安認在巴拜段內曾與韓永順
互於買賣地畝更遷段落並代給犁俱
上價銀兩均有來人曹永春等中見並
無鞫鞫硬指民佃自領地詐稱津貼索銀

之事復訊據韓永順供祖地買地賣地均
屬實情亦無被勝安勒逼詐財等事
又據來人曹永春等供稱勝安與韓永
順互於買賣地畝並找銀犁俱銀兩
祖地名等事均

調說

理勝安並無

無被逼勒化

傷差往查標振核

曹永春

等名供均名體合又據該
民佃孟廣祥

合詞具請倘勝安有指荒騙財等弊伊



等 甘願重替在等情前來職復將安
勝安韓永順曹永春等提堂研鞫均在
供認前情再完結矢口不移繳驗兩造
印白札札均各明白於符詳查該勝安與
韓永順租耕買賣地畝在等情係屬實在

雖有價值低昂不一並未有助
詐情弊或另有

別處詐索未及訪知
詐索之事

或與韓永



之事途佑錯認
知未

敢懸知呈西履但事
件曷敢

稍涉輕忽惟查該勝安早經撤裁三領
催勿庸斥革合亟嚴押敬候督憲指明
懲處而韓永順既無地畝膠輻不清又
無被勝安勒逼化錢情事值此農忙之際
飭並曹永春等一併釋咎業農俾免拖累

謹將兩造中人名供並往查差并名稟

暨談段名民佃等情形原呈除移海倫

廳知照外理合備文呈報為此呈請^{督憲}鑒

鑒核示遵施行等情據此除批呈憲既

據該協領查明韓永順等並無地畝畝

輻勝島亦無勒索贖款情事在候海倫

廳查覆到日再行核辦候飭墾務局海倫

廳知並徵等因即茲并分函外合亟札飭

到該局即便知照

札

墾務局

署札查特旗札薩克印務台吉托特畢里克圖

為

咨行事項據本旗荒務局委員等報稱竊委員等遵飭
前往荒段處所與省垣行局商議東八處游牧之台吉散丁以及
各廟托音喇嘛巴地等生計地如何劃留情形當據該行局
聲稱已奉

撫憲札開劃留爾等八處游牧之地方台吉每人各撥給荒
地一方披甲散丁每人各撥給荒地半方惟各廟宇僅留圍香

大地外其托音大小喇嘛巴地等之生計不與留出等情呈報外查本旗東翼台吉散丁等近來滋生漸增且現亦效法生計之路各皆以耕種為產業委員等到段後衆皆齊集前來總稱東公辦理各報各行局請將此次生計以及牧場地方務祈寬予劃出留作日後墾種之計等情再再哀懇委員等視其所稱情形似乎屬在是以詳細查看始悉艱難至於如此謹此據情呈報恭候示復遵辦等情呈報前來查本旗蒙古們初以牧養四項牲畜為生業近年來旗衆均倚耕種為度命令由行局報稱

給台吉地四十五晌，披甲散丁三十二晌，定妥一半，再牧場之地若不與該旗留出一半，則八處游牧暨各廟宇喇嘛台吉散丁等，均不能安業，而且流離四散，以致不能約束，是以具情咨請為此咨請

貴巡撫部院請將本旗八處游牧之地生計以及牧場荒地等處請就近札飭行局遵照辦理外，望祈見展施行，須至咨者
右 咨

黑龍江行省

總巡

督徐
撫周

欽差臣陸軍部尚書銜都察院都御史都御史
東三省總督兼管三省將軍事務徐為

咨行事案准

度支部咨開田賦司案呈內閣抄出東三省總

督徐等奏續放依克明安公荒段銀地各數
並劃界升科擇優保獎一摺光緒三十四年四

月十一日奉

硃批着照所請該部知道圖併發欽此欽遵到部相

應恭錄

硃批行文東三省總督遵照原奏內
共計續放

毛荒九萬

地六萬三



千九百四十五兩每兩按二兩一錢計收進押

租銀十三萬四千二百八十四兩五錢照章三

十四年起限三十九年升科隨徵一五經費銀
二萬一百四十二兩六錢七分五釐計此次收
進荒價銀十三萬餘兩照章請獎以示鼓勵所
有擬保知縣候選縣丞張家杭請俟知縣獎案
核准得缺後以同知直隸州用府經歷職銜武

雲峰單治平雙安均請以府經歷不論雙單月

儘先選用附生張芾楊地博均請以縣丞不論

雙單月儘先選用等語

查前收發處存案

押荒收價至五萬兩租

租五年增額

百兩者准照異常勞績給獎一員押荒收價至

二萬兩糧租每年增額至一千兩者准按尋常

勞績給獎一員仍先將銜名立案等因奏准在

案今東三省總督奏續放依克明安公荒收進
荒價銀十三萬餘兩在事出力之擬保知縣候
選縣丞張家杭等六員請照擬給獎本部查核
收價與政務處新章相符惟每年增租若干原
奏未據聲敘本部無從查核應令該督迅將每
年增租銀數查明專案聲覆再查張家杭前在

訥謨爾河南段出力請獎案內列保經本部會

同吏部議令遵照新章將某員徵收荒價及每

年增收租額各若干

此次該員保獎應俟

再行覈奏並令將存利

因准此相應咨行



貴衙門請煩查照施行須至咨者

右

咨

黑龍江行省衙門

黑龍江行省總督
巡撫 周徐

札分司 桑標 呼蘭府 黃守 陸翰 呈稱 桑查

接解卷內光緒三十二年閏四月二十八日按府
唐祿丁楊玉壽等聯名投府呈稱竊丁等族
戶九家在蒙古圖屯世居屯北有丁等世守老
圈毛系三十餘均作為祿丁牧放牲畜刈獲柴
草之用原有大臣等曉諭至今等壽間藉因
丁等家道寒微每資糊口是以丁等九家將

此義用聖成熟預為耕種穀口不意於本月
二十三日有奉化氏人劉殿卿趕駕勒年張率
於子孫教人手持木棒鉄鍬等器硬將丁甘
所用之地強行霸用丁甘當即向伊理論伊
不但口出不遜而且款要尋毆丁甘奉你務僕
曷敢与伊爭毆弟出奔奈只得匍匐叩懇具

准施行等情到奉前奉批准傳奉迭徑在

准冊造各批於光緒三十二年十二月初一日蒙

憲台於署將軍任內札開案核呼蘭旗丁

梁素山楊玉壽呈控到殿仰倚恃勢索硬

索朝牧養懇恩提究以延生計等情據此除

批示外案候質外合將原呈原批札分札到

候府印便提因人証訊以廣奪特札計札葭原
呈古因漫經李前守集証訊斷迄未允服該
原告楊玉壽古二行省探於光緒三十三年八

月十四日十月二十七日蒙憲台札催在案

李前守未及証結卸子畧府到任正在分
傳南本年三月二十七日蒙憲台札開案據

梁柔山等呈稱為奉批三次迄未覓覆仍
懇札提以俟新案等情據此除批示桂蕙
外合亟將副呈札分札到該府即便傳案訊
判呈候核奪時札計札副呈等因蒙此當經
訊據原告人梁柔山楊玉身供與呈同質
之被告劉殿仰堅以出資修廟係務之由

作酬遂归南土族民公共牧场不准族丁自行
南望古河藉口抵抗及派兵镇压云供称
昔时修廓伊家出... 願爭訟
反場

嗣後漸有民戶
掘阻因修廓而入會



報酬族

戶之感情並能務戶將戶給民戶之准
核尔然光緒十八年清丈之際何以任由務戶
承領印之查印也內載毛菜三十三均五畝
亦分八厘注之俗蒙在圖屯旗中收挑是為
左證案能任劉殿卿藉詞修廟發展累訟
况當茲講求農業廣籌務民生計之時尤

未便因棄義田棄貨於地當將此項毛苑斷
歸該族戶公共管業惟該地同資牧畜亦須

並顧兼籌每歲勿養將令劃出二十三垧

五畝占八厘歸族戶開墾大畝十垧仍

作族屯族民公共牧場俱各允服其結存棄
所有呈冊記結族丁梁柔山等呈狀劉殿紳倚

勢霸義苦情一柔係由理合其文呈請憲台
 鑒核俯賜批示銷案實為公便苦情據此除
 批呈憲此案既據該府託以分別判斷均徑
 允服應准如呈銷案候勿度支用聖務局
 知之繳印發并分飭外合亟札飭列該局

印便知此札



聖務局

為呈請事案據呼蘭旗丁喜凌山呈

請為懇請撥給倍價銀兩以

餘恤事云餘恤施行等情據此除



一并檢查通首行局造報圖冊業經爾勞賣與邱殿君楊永春劉起

善李春陽等四名又經邱殿君勞給多戶查定章出賣與民之地應

歸民戶備價承領何得復請發還東銀其發還原東銀兩者蓋由東

戶相認并未轉賣一經勞賣即不在此列所請應雁行等因牌示後復據該

旗丁呈稱為原領井田向未轉售云餘恤施行等情據此除批查爾

前呈懇請裁領原東銀兩核與定章不符業經批駁在案茲爾復稱
實未劈賣並呈驗印契為據查原定旗招民佃章程雖係民戶代交
荒價仍發給原東信票一紙并發給東戶印契各一張今爾僅驗印
契並未呈驗信票莫非已將信票絕賣與民且當行局在段之時何
不及早聲請乃竟遲至今日其中更屬不實不盡既據一再呈請
仰即逕投海倫廳呈候訊斷呈驗印契一紙擲還候飭該廳知照

等因牌示并

札飭外
理合備文呈報為此呈
合亟札飭札到該廳即遵照特札

請

憲台鑒核備案施行須至呈者

右

呈

右札仰海倫廳准此

撫督

憲

周徐

凡為札駁喜凌山請發還原領并田
銀兩等情呈請備案并飭海倫廳由



總理都所

興州江行會稽巡撫周徐馬

札飭事察淮吏部咨開內國抄出東三省總督徐
署黑龍江巡撫程森為白楊木河一帶荒務辦
理完竣謹陳荒熟地畝暨銀兩兼收數目呈隨案

擇尤保獎恭摺仰祈

聖鑒事竊查白楊木河一帶荒地經臣
法全於三十一年

殊向派候補同知馬六舟前往履勘查得該段沙
礫最多出放地易棄該處响但收七旗外城一至

經費以廣招徠繼因該處荒戶率皆土著貧民以

錢易銀輒為市商所抑勒以致續領之戶觀望

不前復由臣法全奏請准令按照帑行銀錢兼收

以示體恤仰蒙

先准各庄崇恭於上年秋間據報放出毛荒九萬五千

一百三十二响一畝五分六厘五毫八絲扣一成地六分

六分五厘九十二响零九厘六毫零六忽應征押租銀

四萬六千六百一十四兩七錢五分六厘七毫二絲四忽

二徽內餘額戶欠交銀一千七百八十七兩零六毫零征

進銀四萬四千八百二十七兩七錢五分六厘一毫二絲四

忽二微按照逐日銀行折收鈔款十八萬五千一百五十一

六吊三百二十八文每兩值銀一五錢費應征進銀六

千九百九十二兩二錢一分三厘五毫零八忽六微三纖

內除領戶欠交銀二百六十八兩五分九絲零征進銀六

千七百二十四兩一錢六分三厘四毫一絲八忽六微三纖

折收鈔款二萬七千七百七十三吊四百四十八文此項尾

欠現已移交地方安照數追繳其出放地畝照章自
三十四年起限至三十九年計科又於三十三年查一
出熟地二千九百一十二畝七分五厘此及辦理竣
事已屆期應請自三十四年計科等情呈請查
核前來且該覆核各異查該處地段逼近山林荒
蕪地畝星勘丈極稱費手地脈硤薄招戶尤為艱

難現既符程竣事湖其分勤各段以緒替如亂
練章該員等守任輾轉一清洵屬著有微勞自應
查照政務處會奏聖勅獎章符理以昭激勸所

有尤為出力之補用同知馬六舟擬請俟補缺以

出府用候選知縣戴廷芳
缺後以同知

直隸州補用令在

天恩俯准照撥給契以

四月十一日奉

硃批著照所請該部知道欽此
送抄去列部查

此案免經欽奉

硃批允准理合先行咨照併催取補用同知馬六舟候選
出缺戴法芳履歷送部以便註冊相應咨照可

也等因准此除分行外合亟札飭到該局即

便知學說



光緒

廿五

日

務局

蘇州府江行營總督巡撫周

為

札飭事案准度支部咨開田賦司案呈內閣抄
出東三省總督徐等奏白楊木河荒務完竣謹陳
地畝銀錢各數目隨案保獎一摺光緒三十四年四

月十一日奉

硃批著以所請該部知道欽此欽遵到部相應恭錄

硃批咨行黑龍江巡撫遵以查原奏內稱放出毛荒九萬

五千一百三十二畝五分六厘五毫零扣七成地六

萬六千五百九十二畝九厘六毫零應征押租

銀四萬六千六百一十四兩七錢五分六厘七毫零內除領

戶欠交銀一千七百八十七兩六毫實征進銀四萬四千

八百二十七兩七錢五分六厘一毫零按以逐日銀行折

收錢款十八萬五千一百五十六千三百二十八文每兩
隨征一五經費應征進銀六千九百九十二兩二錢一分三
厘五毫零內除領戶欠交銀二百六十八兩五分零實
征進銀六千七百二十四兩一錢六分三厘四毫零折收
錢款二萬七千七百七十三千四百四十八文尾欠移交地
方官照數追繳其放出地畝自三十四年起限三十九年

升科又查出熟地二千九百一十二畝七畝八分五厘請自三

十四年升科查以前政務處墾務獎章辦理所有九

為出力之同知馬六舟請俟補缺後以知府用候選知

縣戴芳請俟得缺後以同知直隸州補用等語查前

政務處保獎章程押荒收價至五萬兩糧租每年增

額至二千五百兩者准其異常勞績給獎一員押荒收

價至二萬兩糧租每年增額至一千兩者准按尋常勞

績給獎一員仍令先將銜名立案以仿冒濫等因奏准

通行立案今東三省總督一帶荒地收

進押租銀四萬四千兩所補用

同知馬六舟等二員收押

租銀數與政務處新章租若干一原

奏未據聲敘本部無從查核 令該督此即查明
專業聲覆以憑核辦至領戶欠交銀兩並令嚴飭地
方官趕緊追繳造具收支存儲總散清冊送部查核
暨逐日銀價隨案送部可也等因准此合亟札飭到
該局即便核辦呈候咨

札仰聖務局遵照

試署度土使司度土使為呈

開案奉

督憲徐札為奏報續放依克明安公荒段銀地各數摺內稱敝巴拜

行向放過克儉社一段計面積之數二十一萬三千一百二十四畝

五畝等因奉到飭知在案嗣查此段荒地扣除不可墾不計外計放

毛荒十五萬七千八百零三畝四畝五分九厘扣七成地十一萬零

四百六十二畝四畝二分一厘三毫每畝按二兩一錢共應收押租

銀二十三萬一千九百七十一兩零八分四厘七毫三絲照章應

給該公一半銀十一萬五千九百八十五兩五錢四分二厘三毫六
絲五忽又照章應由該公所劈一半押租按每銀一兩零五分提取
經費銀五分共應提銀五千五百二十三兩一錢二分一厘零六絲
五忽計該公淨應劈銀十一萬零四百六十二兩四錢二分一厘三
毫此項銀兩該公如何分劈屬下並如何振興實業應俟該公聲覆
到日再行撥款等因由敝局具稿呈請

督憲徐札飭依克明安公遵照呈覆亦在案茲查已拜行向展放依
前撫憲程札飭依克明安公遵照呈覆亦在案茲查已拜行向展放依

克明安公克儉社一段荒地收進押租銀兩業經敝局移送前善後局在案今善後局事宜既經歸併貴司接理將來依克明安公請領自應由貴司核發惟查依克明安公前在省城借支銀兩除由該公應勞荒價扣抵外尚欠銀三萬一千零六十四兩四錢三分應請貴司於核發該公銀兩時照數扣留抵作敝局應交已竣各段押租銀兩以期簡易除呈報外相應備文移付查照辦理等因准此查自三十三年正月起到本年三月十四日止統共實收到荒價銀四十二

萬二千一百四十六兩九錢三分二厘一毫七絲七忽已經儘數列
銷至分勞應交之款仍由該局自行核辦以免牽混除咨覆外理合
具文呈報

憲台鑒核備案施行須至呈者

右

呈

欽差大臣東三省總督兼管三省將軍事務徐
致命副都統銜署理黑龍江巡撫周

度支司呈為銀務局移請

呈 悉 查 巴 拜



荒

地所得荒價統

併送前

善後局如數收用且公應廢此項

押租銀兩將來自應由該司籌備

還墾務局轉

撥發何好仍請由該局自行核辦殊

以清款目

屬事仰即遵照候飭墾務局知

照



光緒三十四年六月初

六月 初一 日 王科員 孫繼武

為呈覆事案奉

憲台札開案准度支部咨開

云

札到該局即便核辦呈候咨部持札等

因奉此查白楊木河出放毛荒計九萬五千一百三十二晌一畝五分六厘

五毫八絲扣七成實地六萬六千五百九十二晌五畝零九厘六毫零六忽自

光緒三十四年起限至三十九年并科每年每晌應徵大小租錢六

百六十二文計錢四萬三千九百五十一吊零五十六文又查出熟地二千九

百一十二晌七畝八分五厘自光緒三十四年并科每年每晌應徵

大小租錢六百六十二文計錢一千九百三十二吊四百三十八文應請專文覆

部又願戶欠交荒價一節查白楊木河一帶係屬木蘭縣轄境應請
轉飭該縣趕緊催收冊報又部咨飭取收支存積總散清冊暨按

照逐日銀行徵收荒價清冊職局已於本年四月十八日具稿呈請

督憲徐
前撫程

咨報度支部在案茲奉前因理合具文呈報為此呈請

憲台鑒核咨部並轉飭木蘭縣遵照施行須至呈者

右

呈

督憲

憲

周徐

行 為白楊木河荒熱地每年千伍細疏文
數日工報 憲台咨履度支部由

總 理 都 行

興 潮 江 行 會 總 督 巡 撫 周 徐
札 飭 子 素 振 東 布 特 哈 福 德 管 齡 呈 稱 密 查 前

因二克山段內荒戶范恩順呈伊所領荒地被張連
科苛私估蓋房穿井向地乃謂王鳳政苛指荒
騙財當徑馳派兵前往張示曉諭強私戶苛連為
追地拆房歸還原主苛情一併呈報至案旋於
五月十五日據奉憲批呈暨示稿均悉候處荒

地既經范恩順等上年做價承領茲因在案
亟即歸地主向張連科等何得私自招租
既已出承曉諭各管各業各准如呈辦理惟
稱王鳳岐等指荒騙財究竟是否屬實仰再
澈底查究明白具報以憑核辦候飭糧務局知

此示稿併發依昔編在此現擬赴改去三隊
兵什長張守臣查明旋局声称張連科等實左
范恩順地畧內向地共計六十條响蓋房十二向
搭蓋馬架房兩所穿井二眼向其來歷咸稱有
係克明安公發信王鳳政康太印收為証又稱

係奉天至表魯所指該私戶等係持奉表為名
抗橫不逞示諭仍在殿內耕種取查王鳳政康
大既係依克明安公界內荒戶自有原傾界址何
得越界任意私佔之克山殿內有之土地及徑曉
備不特不呈追地打房反以依克明安公所蓋印

收為德以天子表當倚勢殊屬抗橫已極若弗
嚴究重懲將來難戶難以懲毖也業為請賜
令該公即傳王鳳政廉太速將私向天地追還
原主各歸各自畧向飲地而王鳳政廉太既係該
公所招之戶仍請札飭該公將該民送交郵局究

似秉公判處以免為造爭競而杜巧取之風是所

之原理存具文者由呈報為此呈請憲台鑒核俯

賜飭查示並施行等情據此除
憲此案既

據查明張連科倚恃
免致被

控係克明安公
控

即由該巡防局

理一面飭差赴該

王鳳政庸

太切實查訊以張連科所佔荒畝果係王

鳳政等指賣一切並房耕墾等費即判令伊二

人賠償並嚴行懲戒以清膠疆而免致尤

候賜履克明安公呈呈候賜履履務局知
照依昔因印發并各行外台函遞札物
局即便知之

PROUTY
務局

興龍江行營
督巡撫周除

為

札分子稟據高達厓呈稱竊卑厓前解升科熟
地並城草名大租曾將台吉巴特爾濟抗租瘋
明咨訪杜尔伯特貝子轉咨該台吉迅速示納
並請將逃戶張學源撤佃在案批在分度支司
核收繳芻因在案此仍請憲台轉咨該族速分

台查巴特爾濟拖欠三十三年分草甸大小租
銀七百六十三吊二百九十文依限不納以重
國課並將逃戶張學源拖欠草甸壹千五百
三十四晌撤銷理會具文呈請憲台批示轉咨
需為公便等情據此除批呈委遼北所飭雇咨
杜爾伯特貝子轉飭速繳毋再抗延致干嚴究
並飭分型稅局即將張學源草甸撤銷并分

度支司知照
因印黃並分札
分合並札分
札列該局即便
呈送

在札仰聖務局
洋務

為呈請通緝事案准提學

宜候選知縣劉虞卿呈稱本年



事

孫喜才執持卑縣所放東段煙筒山毛荒李桂芝承領悟字八十六號小

照計荒地四百五十晌到署聲稱中國商人李子丹面稱依蘭府屬佳木

斯有自己開設興盛長字號大本賣買一處來哈批賣小麥俄商博羅

金遂與商買小麥三萬蒲子言明共差錢一萬八千吊伊恐俄商不信即

以悟字八十六號毛荒小照一紙交給俄商作為押借款項該商遂與書

立合同先付差錢三千吊交李子丹收訖俄商即派人分道前往佳

木斯經理小麥誰料到該處查問並無與盛長字號俄商始知為人
撞騙現時李子丹不知去向請看荒照之地是否歸治下管轄等情
前來卑縣當以荒照之荒確是管轄地方惟我國早有明文不准以票
照向外國商民質買貨物押借款項該俄商亦知中國禁令悔之已晚
當將小照註銷作廢李桂芝承領荒地竟敢違禁私自押借俄商博
羅金款項殊屬有干例禁應即收其產業充公此照即作廢紙查華
俄商民交易向以鋪保寫立合同方有把握今該商不令李子丹覓

商承保但憑一紙荒照即付差錢三千吊之多辦事不慎咎固難辭
而李子丹藉荒照為騙人之具亟應查拏治以違禁之罪除派差
訪拏並呈報依蘭府轉飭各屬嚴拏外理合具文呈報伏乞鑒核
轉請通飭查拏施行等情據此除批呈悉凡非通商之地華人不得私
將產業轉售外人禁例甚嚴李桂芝膽敢以荒照押借俄商差款既
據該令查銷荒地充公候移請_{交涉}總局核辦會詳通緝以示懲儆此
繳印發外相應備文移行為此合移貴局請煩核辦會詳請飭通緝

以示懲儆等因准此查該民人李桂芝膽敢故違禁令以領荒小照押
給外人寔屬玩法若不嚴拏究辦何以懲貪詐而警將來理合具文
呈請

憲台飭下各屬一體通緝以憑懲辦伏乞

批示遵行再此呈據交涉局主稿合併聲明湏至呈者

右 呈

撫 齊

憲

具抄呈奉 運善善年秋奉 尚恩頒并內向本縣信州原委懸 恩登破所准實項以昭公允事 案內前以實項借價以示休恤各情呈懸 實錄在案蒙 批檢查通官行局造報開辦某銀當給予實與知數到時水春劉起善李春陽等三經印殿領辦給券 所請應不准行等語 仰批之下未幾說 再覆 原領承字呈并先道可無招凡人印殿領時水春等代領並無券給伊等之說未知該行局如何擬報改稱之借價銀兩以為是實項地 均以印券為憑既在印券內存才高有券出之說當月進前之先某向戶等詢問言價已備齊今自進者承領如果券出戶等豈能借價倘不見 信作願呈驗印券當堂查閱是查實實不准分辦是以據實聲明等語 又人案下起程查懸要懸倘實項以昭公允而示體恤應行刊明公債萬代實

杜查尔前生息任我原承之的核心字子府業由任收取原承希工法林
實未原承之實生路印契而核查原承指核佃多程郭仙元八代不原任仍

光緒三十四年五月

原承原承信案一仙并原承信由戶印契久一展今亦信懸印契若若
懸信其如此信案信案與民具書作為其以此三時何不及早懸信乃竟

懸至今日其中原承不實不原承一再呈後仰印廷擬海倫原呈原承
斷呈懸印契一市鄰廷信多原承以此此



興龍江行省督巡撫周

督徐

札分與桑按依克所安公已勒濟玩瑪

字祿密卑公於五月初二日奉到四月二

十一日奉台程札分與聖務總局桑呈

查依克所安公承領毛義地暨以義抵債

應不區雜款並支借共銀九萬七千零

五十五兩六錢七分內將該公應辦富德理
其所放義地押租平餘銀兩抵補外尚
逾支銀三萬一千零六十四兩四錢三
分應俟將前已押行局展放該公義地

暨在辦押租數目標清再行扣抵等因
業經札飭該公在案茲查已押行局展

放該公毛義十五畝七千八百零三畝四畝
五分九厘七成扣實地十一畝零四百六十
二畝四畝二分一厘二毫每畝按二兩一錢
共應收押租銀二十三畝一千九百七十一
兩零八分四厘七毫三絲四毫應磅餘該
公一連銀十一畝五千九百八十五兩五錢四

分二厘三毫六絲五忽又四辛 應由該公
所贖一手押租每銀一兩零五分提取佳費
銀五分共應提銀之千五百二十三兩一錢二
分一厘零六絲五忽計該公淨應贖銀十
一兩零四厘六十二兩四錢二分一厘三毫內
除該公前函銀三兩一千零六十四兩四

銀三分以之扣抵外尚存銀七萬九千三
百九十七兩九錢九分一釐平餘銀三千五
百三十四兩七錢九分七厘四毫八絲一忽六
微惟此項銀兩請公如何分歸屬下並取
何振興實業應俟該公履到日再行
撥款甘因奉此茲查黑龍江三蒙蒙早

徑奉宣旨之所放蒙差之派開聖成熟
撫育蒙務庸下均也郭尔羅斯公成桑
辦理建修公在置備軍裝教以操演有
子別聚為伍每子別散

合陈明洞鑿謹將
祖暨平

餘銀兩二共計
二兩

七錢分八厘四

已親起鈴猿靜春

負補助力

令

此復陳日存察乞杜文
至古情穩此陳

批字惠查前分郭祿辟祖成某係將

押祖分作十成以四成爲孫公以三成爲
婦名吉壯可以二成爲孫倉等項之

需原為該蒙共需利益起見茲據所
稱殊久明晰究竟該旗台耆兵丁廟倉
數目若干如何按戶均劈分別勻俟仰
印詳細彙覆再行據覆至備軍裝
因何零用必須呈理藩部通行
成案予前批明奉省再行核奪存分

度支月盤抄局知由徽政因印黃並分
行分合取札分札列訪局印復知中
札仰盤抄局

為呈請事本年五月二十八日准度支司移陳克明安公應屬荒價仍由

行核辦等因正擬核覆間即蒙

憲台撥憲發交度支司呈請前因奉

批呈悉查已拜行局從前展放該公荒地得荒價統經鑾務總局併送

前善後局如數收用是該公應屬此項押租銀兩將來自應由該司籌

備撥還鑾務局轉發以清款目仰即遵照候飭鑾務局知照繳等

因奉此遵查該公請領此款業經



憲批飭將該旂白吉兵丁廟倉數目若干如何按戶均劈分別勻給

詳細聲覆再行撥發等因飭遵在案將來該公請領到日應由

寶司籌備銀十一萬五千九百八十五兩五錢四分二厘三毫六絲五忽如

數移送^職局查核辦理除^{移付度支司}外^{理合}相應抄單備文^{移據}為此^{呈請}

憲台鑒核備案施行
貴司請煩查照可也 頌至 程者

右

移呈

撫督

憲

周徐

度支司

計開

一應由度支司籌備銀十一萬五千九百八十五兩五錢四分二厘三毫六絲五忽如數移送稅局查核辦理

一應由該公所磅一半押租按每銀一兩零五分提經費銀五分共銀五十五百二十三兩一錢二分一釐零六絲五忽提歸稅局經費項下存儲

一應由該公所磅一半押租銀兩扣留該公借支銀三萬一千零六十四兩四

錢三分應歸執局收賬

一該公前曾認繳學堂經費銀五千兩該旗如數呈繳即行扣送提

學司存儲備用

總 理 都 行

帥台札開查推廣農林一摺於光緒三十二年十二月初八日承准

部咨曾經通行咨札趕將所管地方官民各荒並氣候土宜分行遵照在案未據呈

覆合亟札飭遵照文內事理迅速查明呈覆毋得再延等因札催到廳奉此查早廳全境

弧形南北約長三百三十里東西八九十里不等畛占面約三萬餘方里原放荒地共一

百七十三井計升科地二十七萬六千八百畝續放浮多荒地併四成沿江暨夾荒連北字段

共三荒四十七萬七千五百三十九畝七分八厘正井毛地七成窪荒四成毛地仍按七成折

扣須至三十三四五六七等年升科共得有升科地五十二萬八千零三十七畝八分零九

厘六毫現各井因訟勘丈所有浮多以外之浮多並北字段餘荒約四五萬晌正在續

放此外併無未放閒荒氣候寒多熱少僅恃夏種秋收冬春兩季并無收成每年各

色糧食約收二百三十餘萬石以轉運雜糧皆恃鄰邑為銷暢惟豆油豆餅兩宗有販至

奉吉兩省銷售者小麥則俄人喜購餘皆本地坐銷土脈黏潤有膏尤穀皆茂土宜穀

菽類粟穀大小麥紅糧黃豆數種每年土產各品數目已於呈覆農工商部飭取農

業試驗場寄送品目文內列表呈報惟稻穀豌豆蠶豆以及桑秧蠶繭均無籽種現

擬由^卑廳派人赴關裏買種發給鄉間試種以興地利如土質合宜再行隨時呈報正在

備文呈覆間適奉

度支憲札飭補送調查局一分以備參考遵即趕造補呈除隨文造冊繪圖呈報
並分呈外所有^卑廳官民各荒併氣候土宜大概情形暨轄境均屬民地緣由理
合造具圖冊備文呈請

憲台查核為此備文具呈伏乞

照驗轉咨施行再^卑屬西縣除青岡業已呈報毋庸催外已嚴催拜泉趕速呈報矣
合併陳明須至呈者

右

呈

欽差大臣東三省軍督部堂徐
欽命署理黑龍江巡撫新院程

辦理墨爾根營

五日奉

憲台札開為札飭事營務總局業呈案據墨爾根行營呈稱現屆
春夏之間應即派員下段勘丈擬於四月十六日起自總幫辦提調
以及司書差役等照章滿支薪工車價等項正在核辦聞復據該
局呈稱差遣委員曲東候當差疎懈開去差使請以候選府經歷
劉國楨加札委充並派兩起委員下段勘丈等情據此查該段荒
務辦理一年有餘開支薪工已屬不貲而荒地僅放出三十餘井
價多未收茲復派員若干員司將來虧累日深從何彌補究竟該

處荒格能否暢旺領戶曾否踴躍應由該局切實聲明按照事體之繁簡酌量請委至應支薪公等項如何開支一俟聲覆到日再行核奪免致虛糜是為至要切切特札等因奉此查職局去年所放之荒僅三十餘井因之經費少而虧累多計自設局開辦起至停繩止所虧經費五千餘兩一切開支等項均由所收現款借用開銷並原招各荒戶中止中變等情前經何幫辦永智業已稟明在案職局自去歲十月十五停繩之日各員司書差役等均已稟請裁撤僅請酌撥數人留局辦事奉批半支薪水旋又奉札該荒

分為三等章程仍飭職局設法招戶出放隨於去冬由局派員前赴吉奉等處續招荒戶今春自開辦已放出七荒百餘方均由吉奉招來開墾之戶又因道路遙遠未帶現款准領段後陸續措交限日交齊現又到來吉界阿什河之荒戶二十餘名段已驗妥定領十五井准伊先行奏款再為撥段又據馬丹殿墾春間來職局高辦招墾一切情形並稱在奉省設立招墾局現已招妥領荒墾戶一百三十餘戶領荒八十餘井該守前已稟明在案現接該守來函內稱俟款項收有鉅數當即帶領各荒戶來段認領等情如

所招之戶果照所稟之數均能來局承領該荒實亦不難暢旺起
色。職局的留之人員自總幫辦提調而外僅請派留差遣一員並
代理主稿其收支主稿繪圖辦事官各員均請裁撤以節糜費司
書差役等均照原額補充現請派兩起下段一面清丈熟地一面
撥放生荒即馬守等所招之戶不到而墨屬各村屯之房園熟地
亦必須清丈即有兩起勘丈今年亦難清理完結况造具昆連圖
冊填發小照等項事亦甚繁酌留各員司書等多為清丈熟地以
致無可裁減所有今年開辦一切開支薪公等項擬由六站及墨

屬之房園熟地藉以籌收經費以作職局辦事之開銷已將籌收章程稟明在案如准由房園熟地籌收經費則職局今年約可足敷開支矣現在雖派兩起嗣如戶少事簡擬即隨時裁撤或一起酌留得力者一員或酌留一起分為兩起辦事以免虛糜此局開辦籌收經費墾戶能否踴躍暢旺各情形理合具文詳細呈覆伏乞

憲台鑒核施行須至呈覆者

石

呈

欽差大臣陸軍部尚書銜監察院御史朱三有總督兼署江蘇巡撫部院周
欽命制部統銜著理黑龍江巡撫部院周

杜爾博特設治委員在任候

局卷

內有領戶張光玉等曾在墾務總局贖存荒價銀壹萬肆千五百兩呈懇撥領杜旗
 荒段經該總局移交前行局撥款撥荒嗣據該戶屢懇退還原價於去年行局報
 竣時曾將該戶志在退價堅不認領情形詳細陳明并聲明將此項存款如數借墊
 經費用盡無存容候荒款征進再行發還等因各在案。卓裁現既兼辦該荒善後

事宜當即傳晤張光玉荒夥孫景振經卓裁返覆利導該戶惟恐退價無期始

甘願領荒但專指領年字一段查該段於去年秋間即被韓鳳鳴報領計丈得該

段二等實荒一千七百八十三畝三畝九分三等實荒二千七百八十四畝零四分計應文

押租經費等項銀壹萬叁仟陸百捌拾捌兩貳錢肆分捌釐五毫捌絲捌忽陸微該戶

已交銀壹仟叁百餘兩下欠之款均呈准自本年四月初一日歸齊如至期不交或交不

足數情願將已交之銀歸公繳回文單另行招放等情具有甘結卑職詳核該領

戶韓鳳鳴現已逾限已久尚未交款而張光玉孫景振等戶欠價在先現既認領該

段之荒自應將發韓鳳鳴之文單退回撤回撥歸張光玉承領以昭公允惟據韓

鳳鳴聲稱前領文單曾付荒夥持赴農安長春等處招戶未回乞緩限呈繳

並懇已交銀兩寬免充公等情卑職查該戶承領之荒尚有兩段值此園法艱

窘商民交困之時雖該民具有切結若遠未能如期呈繳扣款充公似非體恤民

隱之道且此段撤佃又有接領之戶自與始終有誤出放者有聞應即准如所請已
交之款從寬免予充公即移作他段荒款准該戶前領丈單既未繳回日久難
保不無在外招搖該段該戶承領既久亦難保不無招來有款之小戶且難保不
無小戶已交荒價被韓鳳鳴架空騙財各情事當撤段另佃交闕之際自不能不
詳加審慎豫為之防當即一面勒限嚴追丈單一而在該段出示曉諭一面將前行局
預印未發原名小照如數發交張光玉之荒夥孫景振領訖此卑職撤韓鳳鳴荒
段安插張光玉等各戶之擬解情形也至該戶張光玉等前交銀壹萬肆仟五
百兩除此次認領之二三兩等生荒抵價外尚餘存銀捌百拾壹兩柒錢五分壹釐

肆毫壹熱貳忽此項存銀應供該戶

段續撥荒地或俟收有荒價歸還另文

銀計壹萬叁仟陸百捌拾兩貳錢肆

租借整前行局經費之款以清款日除候韓鳳鳴將文單繳回隨時銷廢外理合

備由具呈為此呈請

憲台鑒核備案施行須至呈者

附呈告示稿一紙

右

呈



警察廳軍知事官衙都察院都御史省地督軍官衙將軍事務徐
欽命副都統衙署理黑龍江巡撫都院因

杜沂江段治委員錫

呈 悉 張 光 玉 等

鳴

前 領 之 荒 名 即

落 號 頭

暨 某 戶 更 換 某 名 以

地 等 第 數

目 四 至 五 保 姓 名 詳 晰 用 單 送 報 墾
務 局 查 照 以 便 改 註 昆 連 冊 籍 餘 如
所 呈 辦 理 存 飭 該 局 遵 照 儆 示 稿

併



為出示曉諭事照得本委員現奉

督憲奏派辦理杜爾伯特沿江設治並荒

云嚴曾經呈領年

字段二等膏荒一併七百八十三晌三畝九分

一併七百八十四晌零四分當經

起員丈撥清楚嗣據該戶屢次呈懇將領各戶俱遠自長春農女而來路途遙匪據錢法

不通應交荒價呈准緩限三卯至本年四月初一日一律交齊如至期不交或交不足

數即行撤段另佃各在案茲查該領戶韓鳳鳴現已逾限月餘荒款尚未交到分毫

應將該戶已領之年字段二三兩等生荒如數撤佃以符原案當據領戶張光玉等呈

懇將此段如數承領業經本委員批准發給小照去訖惟是該段荒地既經韓鳳鳴承領



招戶日久其中不無携款而來之戶且難保不無小戶已經交銀而韓鳳鳴未曾交官
從中架空影射情弊本委員設治之初原以保衛墾民為重豈忍坐視爾等受此愚
弄不能不切實深究以懲奸民而安良善除呈報

督憲鑒核並追繳韓鳳鳴前領文單銷廢外合亟出示曉諭為此諭仰分領他爾哈年
字段二三兩等生荒各戶一體知悉如有以上情弊越即投赴本公所呈報如已交銀
者立即傳集韓鳳鳴追究勿任從中取巧如已携有款項仍願領荒者凡應撤易佃
之荒准爾等任意指領照原價核收本委員深悉民隱決不留難望爾領戶等慎勿甘

受人欺可也切切特示

憲台札開墾務總局案呈案准

農工商部咨開光緒三十三年十一月二十八日本部具奏各省官民荒地亟待清查請

飭各直省迅速造報以咨考核而興農業一摺奉

旨依議欽此欽遵到部恭錄咨行欽遵辦理并先將官荒查明籌辦繪圖造冊迅速報部

等因准此查推廣農林一摺疊准部咨催取農林圖冊均徑通行咨札趕將所管

地方官民各荒並氣候土宜分行遵照查明呈覆在案乃事已年餘陸續報到

者僅有數處其餘仍未據報事關欽奉要件亟應迅速詳查以憑報部除分行

外合亟批粘札飭札到該縣即便遵照迅速查明呈覆勿得再延致干未便持札等因奉此查阜縣全境於光緒三十一年招放民荒除留城基外未嘗留有官荒東西約一百三十餘里南北相等形方勢平坦少林業地氣熱少寒多每屆清明雪猶未盡融化自南而北寒度漸增每四五十里之遙即有冷暖之別雖曰民戶未盡上荒而亦氣候使然之故也土質鬆脆色微黑深三四尺不等性粘而潤沃農人每斃稱之四境多泉無毒溢水東抵通肯河西岸東畔地極稱肥壤漸西稍遜極西近沙地多硠全境植種宜菽麥黍稷次之高梁麻又次之至蠶豆棉花桑柘等類均相宜應俟人烟稠密再行購種試種以盡地利之所宜所有阜縣所放荒地氣候

土宜各情由除繪圖造冊及分報調查局外理合備文呈懇

憲台鑒核彙咨施行須至呈者

右

呈

欽差大臣陸軍部尚書副都察院都御史東三省總督兼管三省將軍事務
欽命副都統副都統署黑龍江巡撫部院周

欽定四庫全書

一切事宜無從着手是以開辦至今未能稍有成效而遷延日久經費空糜當

此種植之期將過實有不容再緩須臾乃因無案遵循非敢偷安廢事現在職
等博訪成案相度情形先行擬訂招佃章程四條張貼告示招民報領並擬訂
放荒一切章程十二條未審可否茲謹繕具清單呈請核奪候示遵並將

招佃示稿錄呈備案所有擬訂放荒一切章程理合具由備文呈請鑒核批示遵

施行項至呈者等情據此查核所議章程第四條領戶到局繳價領荒一條應改為領戶到局繳價領荒給發三連收條書明所交銀數報領某某等荒地若干局內截留存根下餘兩連發給領戶飭持赴起呈驗以便照撥荒地俟地撥完由起員截留中連隨毘連繳局備查其尾連仍給領戶以憑換領執照此項三連收條執照由民政司刊板刷印發交該局仍將存根繳司查核至此項收條執照刊刷各費由該局經費內開支並由該局擬定式樣呈送以憑核辦第七條撥給領戶之荒段一條應改為撥給領戶荒段內如有水窪沙岡石塊等不堪耕種之地夾雜其間仍擬照章由行局飭

起員量予折扣以示體恤。其弓數仍應滿入，不得暗減。仍將所扣之地另行造具清冊，將某領戶所扣水窪沙岡石城地若干，分別註明數目，以便隨時派員查勘。又生計地指定數目，本係奉部駁訪不准，現在撥留係屬格外，核定為台吉八十晌，壯丁四十晌，恐地少人多，一經撥撥於荒務有礙，應由該幫辦向蒙員妥商酌量核減，仍將每台吉一名、壯丁一名各減若干，另文呈報。其餘均尚妥洽，應准照辦。惟各領戶不准包攬大段，自請領之日起，第三年應一律開墾成熟，如到期不開，即行撤回，另放。應於章程及示內添敘，除批示外，理合照抄章程示稿呈請。

憲台鑒核示遵須至呈者

計抄章程示稿各一分

右

呈

黑龍江行省
軍督部院周

為出示曉諭事照得本局於本年四月奉

民政司憲倪札開詳請



東三省軍督 堂徐
前署龍江巡撫 院程

批准續放札查蒙旗荒務歸並屯墾兼辦等因奉此

遵即到段設局招戶放荒查此荒段濱嫩江西岸長約百二十里有奇寬約

三四十里不等地勢平坦土脈膏腴其中因窪相形稍次之地雖亦不免

本局細加查看僅居十之一二由是地分等次定價民可指擇報領凡屬

農民必謀沃產如來本局交價隨飭起員丈撥決不故作留難並無格外

花費茲將章程開列以便遵照報領現在本局又於哈洛爾哥地方踏定城基

行將出放如遠近農商有願報領即到本局繳價掛號一俟整定章程

便為大撥為此示仰商農人等一體知悉如願置產趕緊備價來局呈交
即便大撥毋均觀望致貽後悔切切特札

計開

一本局現駐胡勒吐地方括戶辦公如有農商擬領荒地可以逕到局內遞呈交價
隨時即派起員丈放決不留難

一本局所放荒段分上中下三等收價每上等實荒一晌定正價銀五兩一錢中
等四兩二錢下等一兩四錢每正價銀一兩照章隨收經費加平耗羨補色等項銀

二錢零二釐此外別無花費

一撥給領戶荒段內如有水灌沙域等不堪耕種之地自應量予折扣如領戶賄託起員希圖多扣查出一律罰辦

一報領荒地均須先繳價銀本局發給收條持呈起員查驗以憑撥地俟地撥完再行換領執照

謹將曠局擬訂放荒章程十二條繕具清單呈請

鑒核

計開

一 荒內如遇有台吉壯丁等居廬所在應照 奏定章程酌予劃留生

計以安蒙農台吉每名擬留毛荒八十晌壯丁四十晌如台壯等以生計

地少不敷耕種情願備價呈請揆邊續領以厚生業仍照招放章程一

律辦理

一 全荒段已於上年捆丈計面積二十五萬餘晌荒段既濶其中土脈肥磽自

難等一擬分上中下三等定收荒價由職局飭各起員於撥放時隨處查驗土脈之肥磽定等次之上下分晰彙造圖冊報局惟不准瞻徇情面或受賄託以肥報磽查出隨時稟請懲辦

一放荒既分等次收價亦有區別上等實荒地一畝定收正價銀五兩一錢中等四兩二錢下等一兩四錢每正價銀一兩照章隨收經費一錢五分等項均照杜爾伯特放荒章程辦理將來若因荒價過昂領戶裹足擬隨時稟請酌減以厲招徠

一領戶到局繳價領荒即擬由局自行刊刷三連收條書明所交銀數報

領某等荒地若干局內截留存根下餘兩連發給領戶飭持赴起呈驗以便照撥荒地俟地撥完由起員截留中連隨毘連繳局備查其尾連仍給領戶以憑換領執照其執照亦撥歸局自行刊板刷用似覺簡便

一放荒首以安民生業為要如段內有該旗台壯等私自抬佃戶無論蒙漢人民所墾熟地均照章儘原墾之備價報領台壯等不準以地主藉口妄為把持

一放荒以面積二千八百八十八弓為一晌每晌扣除三成作為場園井道實以

七款核收荒價限至六年升科惟早墾熟地則於丈放之年一律起料
每實地一畝徵大小租錢六百六十文暫歸行局會同蒙局辦理

一撥給領戶之荒段內如有水窪沙岡石域等不堪耕種之地夾雜其間仍擬照
章由行局飭起員量予折扣以示體恤其弓數仍應滿入不得暗減

二向章行局應於所放荒段之內查有衝要之區可設城鎮之地酌擇一
二處除留官署公所學堂廟宇各基地外其餘全行招商出放其
收價一切章程亦歸行局查酌情形擬訂稟請核示辦理

一職局荒段遼濶舊有墾戶寥寥現已張貼告示招徠民戶報領以期速

竣如將來領戶不甚踴躍仍擬遴選委員稟請派充駐佃委員前往人烟稠密之處廣為招徠

一 所放荒段內台社蒙民等佃雜處其中生荒熟地名目甚繁其造辦一切圖冊款式職局自應分項辦理呈報備查

一 章程內如有未盡事宜暨將來行之或有不合之處容職局隨時查看情形稟請酌加變通辦理以期盡善

一 以上所擬各條章程係職局就地相度情形參以成案變通擬訂是否之處伏候

核示再行遵辦

幫辦阜海呈竊職局飭起員丈撥屯墾荒地情形業在另文呈報外惟查此次所撥屯墾荒地界內居住該蒙台吉旗丁以暨廟宇等項數目此次一併會同該蒙查妥即據蒙局移稱案照敝局茲據前次派往丈劃屯墾荒段之起員回局呈稱奉派丈撥屯墾荒地二萬晌共計棚有四萬八千六百四十五晌查其段內舊有奉賜吉勒戛爾圖廟一座並有白查乎西也吐哈拉務蘇烏珠爾哈拉額乃蘇蘭姑哈戛二龍鎖口額魯爾新屯他本根圖布新超等他林西伯白音花新蘇木爾等十五屯均係

本旗台吉旗丁等世居之屯等因准此既據各台吉旗丁等呈冊前來敝局查核計

有已襲台吉一百十九名未襲台吉三十二名旗丁四十五名均應留予生計至其

坟墓做保祭祀所在亦請酌量留予餘地外寡婦十名擬請亦一律留予生計以資

瞻養而示體恤其中尚有外旗蒙屯八箇應由貴局查核丈放不計外所有敝旗台

吉旗丁等所居各屯及其人數理合分晰開單移請貴局請煩查照以備撥予生計

等情准此查該蒙局移稱各項數目與職局飭令起員就便密查各情均屬無異惟

該蒙移稱與寡婦請留瞻養一節查各處出放蒙荒章程台壯生計均照男丁撥

留寡婦一項並無成案可援未便照准而該蒙等再三懇請於是職阜海親與
理論仍是苦苦哀求更屬糾纏益甚雖舌敝唇焦亦未能禁其嘵嘵也惟有將該
蒙移稱各情備文呈報為此呈請憲台鑒核俯賜示遵施行須至呈者等情
據此查該旗台吉壯丁等名數既經查明確數所留生計地該局另文所擬台吉八
十晌已批飭該幫辦向蒙員妥商酌減另行呈奪其坟墓傲保祭祀及寡婦十名亦
准量予酌留以示體恤至外旗蒙人擬照章繳價儘原佃承領應飭該幫辦阜
海向該蒙員妥為商明台吉旗丁既經查明數目嗣後不得再有枝節並飭趕緊

文放外理合呈請

憲台鑒核示遵施行須至呈者

右

呈

黑龍江行省
軍督部堂
巡撫部院
周



改署英達廳通判惟備知縣程文選為呈覆事光緒三十四年五月二十八日奉
憲局札開案奉

督憲札開案據英達廳呈稱竊卑廳前解升科熟地並城草各
大租曾將台吉巴特爾濟抗租聲明咨請杜爾伯特貝子轉飭
該台吉迅速交納並請將逃戶張學源撤佃奉批候飭度支司
核收緣等因奉此仍請憲台轉告該旗速飭台吉巴特爾濟拖
欠三十三年分草甸大小租錢七百六十三吊二百九十文依
限交納以重國課並將逃戶張學源拖欠草甸一千五百三十

四均撤銷理合具文呈請憲台批示轉咨實為公便等情據此
除批呈憲准如所請候咨杜爾伯特貝子轉飭速繳毋再抗延
致干嚴究並候飭墾務局即將張學源草甸撤銷并飭度支司
知照繳等因印發並分札外合亟札飭札到該局即便遵照等
因奉此查逃戶張學源承領草甸拖欠租款自應撤銷另放惟
該戶所領年限坐落何處以及四至界址應由該縣一面查明
具報一面招戶另放一俟放竣即行專文報省除分行外合亟
札飭札到該廳即便遵照特札等因奉此 奉 廳遵查張學源原

與郭允成夥領草甸計兩段共一併五百三十四垧五畝原因
兩段毗連該戶等夥領一照於光緒三十二年經杜爾伯特行
局文放坐落在杜旗北段土窩子特字第一號計其界址四至
均係官荒該戶等業於去歲潛逃致使租賦無着現在已設法
招戶另放以重租款除俟放竣再行呈報外理合具文呈覆為
此呈請

憲局鑒核註銷施行須至呈覆者

右

呈

黑龍江全省墾務總局

欽差大臣陸軍部尚書銜都察院都御史
東三省總督兼管三省將軍事務徐
爲

咨行事案准

度支部咨開田賦司案呈本部會議奏湯旺河荒務完竣

在事出力各員按照地數變通請獎一摺內開謹奏為遵

旨會議具奏事內閣抄出東三省總督徐世昌等奏湯旺河一

帶荒務完竣謹將在事出力各員按照地數變通請獎一

摺光緒三十四年三月十九日奉

硃批該部議奏欽此欽遵到部據原奏內稱湯旺河一帶荒地

居松花江下游迤北為輪船來往必經之地但使有人認

墾即於寔邊大有裨益初不以收歛多寡為盈絀曩經勘

辦荒務大臣派員前往丈放無人認墾及臣德全於三十

年會同前署將軍達桂派委候選知縣劉虞卿前往設局

續行招放每晌定收押租銀七錢嗣因領戶多係貧民猶復望而裹足又將每晌寔地改收經費中錢四百文以便推放該段僻處窮邊幸經在事各員設法招徠領戶始漸麇集據報共放毛荒六十三萬餘晌收進經費錢貳拾五萬五千餘吊計該處附近可墾之荒均已安插殆盡查前政務處議行墾務保獎章程收銀五萬兩者准保獎異常

勞績一員收銀至貳萬兩者准保獎尋常勞績一員江省

他處荒務告竣均經照章請獎惟案准九股荒地本

邊為宗旨此次招放不收租銀

逾三年有餘入款雖少而勞績維均若不按章核獎殊非

平允之道但獎章漫無限制亦不足以示準則查江省放

荒保獎歷屆奏案計最低荒價每晌僅收銀七錢以所收

之價按部章銀數核算計丈地七萬二千响應獎異常一員丈地三萬响應獎尋常一員此次湯旺河在事各員應即準此按照地數變通辦理計出力稍次各員業經一再汰除尚餘地數二十七萬餘响均未核獎所有尤為出力之候選府經歷顧炎慶候選縣丞劉贊廷均擬請俟得缺後以知縣用裁缺八品筆帖式達哈蘇擬請以通判不論

雙單月歸部選用補用府經歷金崇厚鮑震均擬請俟補
缺後以知縣用府經歷職銜李惠德李暹崇愷附生鄭先
資均擬請以府經歷不論雙單月儘先選用候選從九品

沈松年擬請以
監生姚其章

文童劉鴻飛
儘先選用以示

鼓勵再此後
各荒應仍照章請獎興安嶺

以外不能收價各荒仍照此次湯旺河獎章律辦理等語
度支部查光緒三十一年十月間據署黑龍江將軍程德
全奏以湯旺河距省寫遠領戶仍不踴躍奏請添設民官
責以經理荒務無論肥瘠一律免交押租聽民自行採估
只交經費四百文以備地方辦公之用等因在案今據該
督等奏稱共放毛荒六十三萬餘晌不收押租收進經費

錢二十五萬五千餘吊詳核該督所奏與前案相符並按
照地畝暨所收經費各數

核算亦與奏案相符謹按保

獎歷屆奏案計最低荒

海關收銀七錢四分四厘之數按

部章銀數核算計丈地七萬二千响應獎異常一員丈地

三萬响應獎尋常一員此次湯壯河在事各員應即準此

按照地數變通辦理等語查政務處議行墾務保獎章程

押荒收價至五萬兩糧租每年增額至二千五百兩者准
照異常勞績給獎一員押荒收價至二萬兩糧租每年增
額至一千兩者准按尋常勞績給獎一員原奏湯旺河每
年增租若干漏未聲敘所有尤為出力之候選府經歷顧

炎慶

年懇准給獎給獎一員原奏湯旺河放荒請獎一

案既

及臣部每年增額若干原奏漏未聲敘臣部無從

核議原係... 會同核辦所有臣等遵

議緣由理合恭摺會陳伏乞

皇太后

皇上聖鑒再此摺係瘦羸部主稿會同吏部辦理合併聲明謹

奏光緒三十四年五月二十五日具奏奉

旨依議欽此相應鈔錄原奏恭錄

諭旨咨行遵照等因准此相應咨行

貴衙門請煩查照辦理須至咨者

右

咨

黑龍江行省衙門

度支部等部謹

奏為核覆湯旺河荒務獎案

聖鑒事本年五月日部會同吏部

等奏湯旺河荒務完竣將在事人員按照地數變通

請獎一摺因原奏未將增租若干聲敘明晰奏令僕

該督撫聲覆到日再行會同覆辦奉

旨依議欽此欽遵當即咨行該省去後茲據覆稱此次湯

旺河荒務自光緒三十年起至三十三年十二月截止共放

出毛荒六十三萬九千八百三畝九畝扣七成寔地四十四萬
七千八百六十二畝七畝三分自出放起均限六年陸續升科
以後每年可增進大小租銀八萬八千六百七十六兩八錢
二分五毫又光緒三十一二兩年查出熟地七百四畝九畝自
查出之年起科每年可增進大小租銀一百三十九兩五錢
七分四厘一毫等情並稱此次獎案係照放地畝變
通請獎故原奏未將增租數目聲明至本省收租向章
每畝係納中錢六百六十文收銀則每畝納銀一錢九

父厘與本省各處荒設事同一律相應咨覆鑒聖恩等語臣等伏查本年三月間該督等奏請湯旺河興築當經戶部詳覈所奏共款毛荒六十三萬餘畝不收押租收進經費錢二十五萬五千餘串並按照地畝並所收經費各數核算亦無參差惟每年增租若干漏未等情似無從議應俟該督撫詳細聲覆再行會同核辦等因奏准行知在案今據復稱此段荒地將來按地起科以後每年可增進租銀八萬八千六百餘兩按照該省地租章程核算

相符臣部詳加察核該管等前保員數核與此次聲覆
增收額租數目尚屬有盈無絀至尤為出力之候選府經歷顧
炎慶等懇准照擬給獎一節吏部查前政務處會同
各部奏定限制保舉章程內開東三省及蒙旗墾荒
出力人員押荒收價五萬兩每年增租二千五百兩者准照
異常勞績給獎一員押荒收價二萬兩每年增租一千兩者
准照尋常勞績給獎一員等語今東三省總督徐世昌
署黑龍江巡撫程德全奏獎湯旺河墾荒出力人員一案

因沿邊燒瘠領戶稀少奏明按地又放地畝稟通請獎
前經臣部行查度支部據稱每年增租若干漏未聲敘
無存核辦茲據度支部片稱該督咨覆到部核算相
符所保員數與增收歲租亦屬有年無訛所有請將坐
力之候選內應願次度候選縣丞劉贊廷內請錄得
缺後以知縣用裁缺八品筆帖式達哈蘇請以通判不
雙單月選用補用府經歷全崇厚鄭慶均請候錄缺
後以知縣用府經歷職李惠德李選榮慎附生鄭允

資均請以府經歷不論何單月儘先選用候選從九
沈松年請以主簿不論雙單月儘先選用核與尋常
勞績相符應請照准李惠德李選榮也應令
驗捐照相符再行核准註冊其監生姚其章文章劉
鴻飛請以巡檢不論雙單月儘先選用查限制保舉
章程內開尋常勞績不准請保指項應改為以從九
品儘先選用所有臣等據咨會奏緣由理合恭摺具

陳伏乞

皇上聖鑒再此摺係度支部主稿會同吏部辦理合併聲

明謹

奏

為^{抄付}事於本年六月十一日案准兵部

於本年六月初八日准東三省

總督徐咨開案准度支部咨開田賦司案

出原主有總督

准部咨江省奏獎清丈呼蘭官屯地畝

案內記名該管

阿行令另行核獎擬請仍照原擬給獎

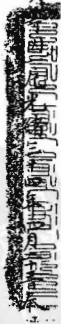

硃批著照所請該部知道欽此欽遵到部相應恭錄

硃批咨行東三省總督遵照可也等因准此相應咨行貴衙門請煩查照施行等

因發交前來相應咨行為此合咨貴局請煩查照轉飭施行等因前來除

分行外相應合札飭札到該局即使遵照特札付

貴協領請煩查照可也須至移者

呼右
蘭
協
領

右札仰呼該局知用候選同知高福准此

為呈請事案照呼蘭屯站地畝分別大該應升科年限一捐業於三十

三年十月二十五日奉到

硃批該部知道欽此欽遵在案茲查呼蘭

屯七百一十五晌三畝一分八釐三毫又屯丁

五畝八分又站丁出賣與民地一千八百三十七晌二畝四分三共地九萬六千六

百三十二晌一畝三分八釐三毫業已飭自光緒三十二年一律升科自應

照造冊連細冊兩分計五十二本內請以一分計二十六本咨報度支部以一



分計二十六本札交度支司備案理合粘單備文呈遞為此呈請

憲台鑒核施行須至呈者

右

呈
計抄粘

撫督

憲

周徐

計開

呼蘭段

一蘭字昆連十二本係光緒三十二年勘查鑲黃正白兩界屯丁改歸民籍

自種熟地五萬二千七百一十五畝三畝一分八釐三毫佃戶計四千五百零一戶當年升科

一城字昆連十三本係光緒三十二年勘查鑲黃正白兩界屯丁出賣與民熟地四萬二千零七十九畝八分佃戶計五千零十五戶當年升科

一佃字昆連一本係光緒三十二年勘查^{正廟}黃正紅三界站丁出賣與民熟地一千八百三十七畝二畝四分佃戶計二百零八戶當年升科

以上光緒三十二年



總理部

呈
為
造
呼
蘭
屯
站
思
連
二
分
呈
請
分
別
答
札
由

十二年一律外科

九萬六十
佃戶九十七



興龍江行營總巡撫周

札飭事案據餘慶縣呈稱雷卑縣於光緒三

十三年八月十四日奉本府多札開於本年

七月二十三日奉道憲秋札開光緒三十三年

五月初二日蒙前撫憲程札開星務局案呈本年

四月十一日案據辦理大碓子呈務委員喜山呈稱
餘慶縣界橫頭山八里川紅石碓一帶均有閑荒
三四十井現有欲戶承欲俟交到押租即派員
前往勘放其情查大碓子一帶荒地自經該員
呈請招戶出放計開辦之日至今已及二年所有
收進押租名數并未盡數撥解其所放毛荒

亦屬微乎其微將來所收經費是否能敷開
支之用該員亦未聲敘今若將橫頭山子等處續
行招放恐非目前所能竣事將來振銷之時必
干部活況東荒一帶均已設有地方官矣新設
各缺亦亦多是段荒地既在餘慶縣境內應
飭由該縣就近招放至該員所放大碯大一帶荒地

仍飭趕緊造報所收正雜各款亦印分別解省

免致遷延時日致碍報銷除多札外合亟抄粘札

飭札到該道即便轉飭造冊特札計抄粘抄

因蒙此合亟抄粘札飭札到該府即便轉飭造

冊特札抄因奉此合亟抄錄原呈札飭札到該

具印便造冊辦理特札抄因奉此卑職正在核

办间旋於是年九月二十三日准喜委員山移稟

查敬委員前經稟准勘放橫頭山子紅白石碕於

處閑荒嗣以垦務辦理已經二年之久着將此荒归

地方官招放茲因奉札在案現因敬委員已放之

依吉密一段荒地面奉憲諭归鉄山邑屯田飭將

所招垦戶改撥橫頭山子暨紅白石碕吉肇等各

段之餽荒如有領戶亦着一併由敝委員勘放
鄂倫奉此除由總局扣稿呈請外札外現在領
戶將次到段相應先行備文移知為此合移請
煩查照施行等因准此乃迄今數月並未奉到呈
務總局扣稿呈請札知究竟橫頭山子各要夾荒
應如何辦理之處理合

總局鑒核批示

送行除呈呈民政

忘施行

节情授此除

过久

前经批令喜委

员本
日起期限

一但月速将荒务办竣
数缴清现已

瞬届限满若难任其再延
至所称该委员面奉

宪谕将依吉密荒地归铁
山邑屯田并將所招荒

戶改撥橫豎山子暨紅白碓吉肇派各段條荒草

語既數月未見呈務局公文其為招搖蒙混毒

疑尤屬誕妄候飭該委員即將所有任手荒
物速交該令接收迅速辦理勿再滯延其從前

該委員任手款項仍應責令一手經理立即交

清如再拖延定即參追不貸候飭呈務局知照

繳古用印在並分飭外合亟札飭到該局印
便知

也

札仰鑿務局遵

為札飭事案據札賚特旂呈稱據該旂行局報稱會同省局劃留生計地畝每台吉一名撥給荒地一方披甲散丁每名撥給荒地半方惟各屬廟宇僅留香火地畝其托音大小喇嘛巴廸等生計不與留出一半則撥歸牧暨各廟宇喇嘛等均難安業等情前來臣等查該旂行局所報生計曾于三十一年內酌量撥給廟宇等項案嗣部駁未

次劃留生計

仍干部駁所有該

大小喇嘛巴迪等應

會同該

詳查獎勵量劃

旂一律酌留以示

仍執前擬

响數任意把持是為至要茲據壑務總局查核

前來除分行外合亟札

覆

札到該

旂局

即便遵照

特札

右札仰

札費持旂

札費持旂局
札費持旂局
奉幫辦海

准此

為咨覆事案准

大部咨開田賦司案呈云並令將存剩各數造冊送
部核銷等因准此查出依克明安公毛荒共九萬
一千三百五十晌扣七成地六萬三千九百四十五
晌自光緒三十四年起限至三十九
年止科每年每
晌按一錢九分八厘應征大小
錢六百

六十一兩一錢一分該段

查租銀數目

核與政務處荒務保費

載

於訥漢爾河南段

大部會同吏部議令將

租額各若干造冊送部再行

情形礙難造冊等語於光緒三

奏咨在案復經

大部會同吏部議准按照實收銀數核獎其餘各員

全俟該段荒價收齊再行核獎亦在案嗣因該員於

辦理依克明安公荒地尤為出力故請俟訥漢爾河獎

月初五日

詳細

核准^{再予}保補缺後以同知直隸州用原奏本屬聲明

至是段荒價存剩各數業經^{於前次}造報在案茲准前因

勘墾務總局查核前來^{於前次}應備文咨覆為此合咨

大部請煩鑒核施行須至咨者

右咨

度支部

貴司請願派差領取並希接收見履施行須至移者

右

移呈

蘇督

憲

周徐

度

支

司

行為將銅鑄爾河登鐵路兩旁押租
銀兩移送度支司並呈報由

總

理都

行

黑龍江行省督憲巡撫周

札飭事照得墾務局都總理爾蘇經手荒

款久延不交殊屬疲玩應即撤差勒限清

繳遺差委何道煜接辦薪水照章支領除

分符外合亟札飭到該局即便知照特札

札仰墾務局

新設之興東道已與湯原大通接壤自應將江北地段仍歸江
省為該道所屬統以松花江為限較之勘定封堆界綫更自分明臣
等再四籌商意見均同相應請

旨准將湯原大通兩縣所屬江北地段及依蘭府坤花地之在江省者
仍歸江省管理至改隸以後該兩縣原在吉省之地及新歸江省之地

或附入他縣或勻撥另設縣治統由臣等派員勘定界址體察

民情再行奏咨辦理等因光緒三十四年五月二十三日奉

硃批著照所請該部知道欽此欽遵抄出到部相應知照等因欽此
除分行外相應咨行為此咨貴衙門請煩欽此查照施行須至
咨者並准

度支部咨為欽奉軍田賦司案呈兩閩抄出東呈有總管徐 等

奏咨省湯原大通兩縣所屬江北地方擬改歸江省管轄以正經界

兩便統屬一摺光緒三十四年五月二十三日奉

硃批著照所請該部知道欽此欽遵到部相應恭錄

硃批咨行黑龍江巡撫遵照可也須至咨者各等因准此除分行外

相應照會

貴副都統查照須至照會者

右 照 會

黑龍江副都統 姚

為呈報
移行事案查
職局續收進訥
蘇河押租銀一萬零九百九

十三兩七錢九分八厘一毫六絲三
鐵路兩旁押租銀

五百七十八兩六錢三分零五毫
蘇河押租銀一織五沙一

共銀一萬一千五百七十二兩四錢九分八厘一毫九絲四忽

七微一織五沙應即開具存義公銀條一紙移交度支司備用

蘇河送外理合具文呈報
呈報相應備文移請

憲台鑒核施行須至呈者

黑龍江行省總督徐爲

照會事案在

欽差大臣東三省總督徐咨紫准

吏部咨開內閣抄出東三省總督徐等奏稱查吉林湯原縣地方原名湯旺河河東向隸江省光緒三十三年設湯原

縣沿河南地段亦歸縣轄又吉林大通縣設治於崇古爾庫站本

在江省界內乾隆三十七年將江省江北地方撥歸吉林安設崇

光緒三十一年添設大通縣又吉林依蘭府屬之坤花地數十里亦

在江省北岸臣等伏維行政之綱以正經界為始於前官道以清

限為首圖吉江兩省以松花江為天然界限從前江省民官過少

壤地遼廓管理難周是以吉林奏設湯原大通兩縣將江省之

北岸劃入該兩縣界內定五對堆以為一時權宜之計現在江省

黑龍江省旗務處

為

移付事於本年七月初七日據廂黃旗協領宜鏗額移

稱案據記名佐領雲騎尉裕壽呈稱適准旗札內開

准貴兵移准墾務局轉據甘井子巡防局趙韞輝呈
稱佃民李景會以旗丁擅移界堆一案當經行知

由旗派員會同分界職遵派即赴莽阿拉圖屯會同

甘井子巡防局辦事官董蘭瑞到齊據屯長吉祿報

稱該屯房基坎地熟地均經佐領奇車布勘丈南至

江沿北界六里東界五里西界三里隨同董委員查

勘該屯界限與原領數目均屬相符細驗界堆並無挪移

情事惟北於李景會接界當傳李景會並未到界僅

有劈戶祝福春指稱界堆以內有李景會原領荒地均

數核與該局劈聯圖冊相同當由李景會所介邊堆行
絕文至該屯西北界堆內東南北長三里東西寬三里西南
北長一里六其中中尚有該屯熟地四塊計地十餘垧西南
東北界堆仍在熟地中間此段荒地係經屯衆按界公願
以為貧不能耕之戶刈草生計其李景會稟報擅移界
堆頭係子虛區不到界實屬行且自由應如何斷歸

之處職等未敢擅便所有遵查荒界一地兩主各

緣由理合呈請核奪為

達施行等情據此相應備

轉飭判斷施行等因前來相應移付為此合移

貴局請煩查照施行須至移者

右

移

墾務總局



右

移

旗學

務田

處局

行為旗務處查覆亭量會處控旗
丁擅移界堆等因分別移札由

總

理

何

月

右札仰甘井子巡防局准此

摘去頂戴辦理黑龍

解交荒價請總局照數點收後即於七月初七日回局奉

督憲札開查該處荒務遷延為日過久前經批令喜委員自本年五月

二十六日起勒限一個月速將荒務辦竣款項如數繳清現已瞬屆限

滿萬難任其再延飭該委員即將所有經手荒務速交餘慶縣接收迅

速辦理勿再滯延其從前該委員經手款項仍應責令一手經理立即交

清如再拖延定即恭追不貸等因除分飭外合亟札飭札到該員即便

遵照毋違切切特札奉此查依吉密改撥橫頭山子一帶領戶因段內

間有林木止認撥十三井半尚有附近住戶王際安等九名請領六方
餘去歲領戶來段過遲近山積雪亦深僅將大段勘丈俟今春再行分
撥小界及今春撥段時身職因奉

憲札飭令依限報竣是以分飭差官帶領繩弓務將荒界趕緊撥竣不
謂荒段多與井科熟地輻輳致使分撥稍遲正在分撥小界間突遇積
年匪首天滅洋糾集黨徒數十名在該處劫搶飄若颶風晝夜無定該
鄉巡兵實不能蹤迹賊之定向各領戶見賊勢飄忽均有戒心惟恐為
賊所獲紛紛回藉請俟秋間再行分撥此實卑職焦急無可如何者也今

既奉札飭將經手荒務移交該令接收迅速辦理應請將橫頭山子一帶未能撥竣之十三井半暨住戶請領之六方餘荒地移交接收所有

與井料熟地轉轄之處亦易於清理此項圖冊亦請令該令分發農事後徑行造報其吉肇河一帶荒地在其集烟東坡該縣屬屬此際

有已准領戶自募之巡兵二十名用

隨到隨撥計七月內領戶先後到齊

現在差官在該縣領戶
五十五

一併造報至領戶應交之押租暨墊發巡兵口分共計銀二萬餘兩各領戶有請七月內交款者有請緩至秋後九十月交款者令既奉札飭令

交代此項欠款或准其緩交由臬職催收報解或由臬職催追徑交該縣報
解抑不准緩交將所發信票追回將各領戶所領荒地撤銷應如何辦
理之處請分飭遵照以憑交接除分報總局外理合備文呈請伏乞

督憲鑒核施行須至呈者

右

呈

欽命副都統銜署黑龍江地撫部院周
致差文臣陸軍部尚書銜都察院都御史東三省總督兼管省城軍事務徐

大罾子荒務委員喜山呈為

大罾子荒地該員如

所收荒

款徑交餘慶縣匯解

清冊並魚

鱗畧連各冊迅速送省所有

催收續交該縣匯解如尚未接清應即遵照前

札移交勿得飾詞致干^{延誤}咎戾至吉肇河荒地雖

非該縣屬境然既距所放之段不遠自亦不難兼顧

仰仍迅交該縣接辦至七月內交價各戶現已至期

究竟現在已收若干應一併移交滙解一面迅即呈
覆其緩至九十月交價者共若干戶是否屬實仰在
札飭該縣就~~實~~查明呈核辦並飭墾務局



七月二十六日呈料員孫繩武



同知銜兼理事銜補授湯原縣知縣劉廣卿為
光緒三十四年五月二十八日奉
中樞奉

度支司札開照得光緒三十四年五月二十三日准鑒務總局移開案准提學司移據

湯原縣呈據俄商博羅金呈控李子丹以李桂芝荒價質押騙財逃匿未獲一案

業經提學司移由交涉局會同敵局詳請通緝在案惟查李桂芝與李子丹是

否一人但以李桂芝荒照質押自應將李桂芝願地充公惟李桂芝所願之地像

在何年何日該縣並未聲明事關升科年限應由該縣查明出放年月坐落四至一

面招戶另放一面報省以憑更造畝連另業違部除分行外相應移行為此合移貴司

煩為查照等因准此合行札飭札到該縣即便遵照文內迅速查明聲覆以憑轉咨

等因奉此復於七月初一日又奉

憲局札開事同前因各等因奉此遵查李子丹即李桂芝一人所願之荒地係光緒三

十三年秋間所放東瓊烟筒山南段梧字八十六號毛荒四百五十畝八月初一日填發小照

章五查六租應屆三十七年起租茲既撤佃另放應自三十四年為報願之年三十九年

為起租之年原係李桂芝一戶此次撤回放給喬曉峯等四戶每戶一百一十二畝五畝照

章每畝收經費錢四百文共收進毛荒經費中錢一百八十吊俟有差便解省惟此件關

係各司局存案仍應分報以便易查謹將稟撤李桂芝原願毛荒坐落四至繪具圖

連劈放之喬曉峯等四戶花名胸數四至各繪一圖粘連文尾除呈

新憲度支司外理合具文呈報伏乞

憲局鑒核施行頌至呈者

附呈粘單一紙

右

呈

黑龍江全省墾務總局

謹將稟撤芽桂芝原領坐落烟筒山南段格字八十六號

引坑繪圖附呈

憲局鑒核備案

原圖格字號

呈開

北	東	南	西
朱	徐	朱	朱
榮	榮	榮	榮

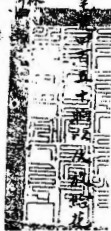

一相字元統氏戶喬統拳臂領毛荒一百十二响五畝
 收毛荒七畝扣地七十八响七畝五分
 經費十銀四十五串

北
 東至李桂林
 西至李桂林
 南
 北
 西至李桂林
 東至李桂林
 南

一相字三統氏戶徐冠脚臂領毛荒一百十二响五畝
 收毛荒七畝扣地七十八响七畝五分
 經費十銀四十五串

北
 東至李桂林
 西至李桂林
 南
 北
 西至李桂林
 東至李桂林
 南

一相字三統氏戶朱洋氏臂領毛荒一百十二响五畝
 收毛荒七畝扣地七十八响七畝五分
 經費十銀四十五串

北
 東至李桂林
 西至李桂林
 南
 北
 西至李桂林
 東至李桂林
 南

一相字四統氏戶車振興臂領毛荒一百十二响五畝
 收毛荒七畝扣地七十八响七畝五分
 經費十銀四十五串

北
 東至李桂林
 西至李桂林
 南
 北
 西至李桂林
 東至李桂林
 南

以上廢故四戶

湯原經呈為前徽字莊芝鹿也收給為先年

批呈悉仰存呈清

督憲咨部備案並分行知照

總理何岡

提調石麟族

主稿委員于駟華

八月廿一日主稿委員宋錫恩



為呈請事案查光緒三十四年

一律丈竣一摺已於三月二十六日奉

硃批度支部知道單圖并發欽此



十一年分共放毛荒三萬六千零六十八畝七畝三十二年分共放毛

荒三十五萬三千七百零一畝一畝三十三年分共放毛荒二十五萬

零零三十四畝一畝三共出放毛荒六十三萬九千八百零三畝九畝扣

七成地四十四萬七千八百六十二畝七畝三分業飭分別緩限至三十

六七八等年升科又先緒三十一年查出熟地五百四十四畝九畝二分三十二年查出熟地一百六十畝均飭當年升科謹造具毛荒毘連兩分每分十一本熟地毘連兩分每分兩本備文呈遞內請以一分咨送度支部以一分札交度支司備案理合粘單呈請憲台鑒核分別咨札施行頌至呈者

右

呈

督撫

憲

徐周

計開

湯旺河段

一湯字毘連一本係光緒三十一年出放湯旺河赫金河等段共毛荒
三萬六千零六十八晌七畝扣七成地二萬五千二百四十八晌零九分佃戶
四百六十二戶照章限至三十六年升科

一湯字毘連一本係光緒三十二年出放阿凌河烏龍河等段共毛荒七
萬四千七百四十五晌扣七成地五萬二千三百二十一晌五畝佃戶二百二十
五戶照章至三十七年升科

一湯字昆連一本係光緒三十三年出放湯旺河半截河段共毛荒二千

一百四十八晌七畝扣七成地一千五百畝

物更九分佃戶三十三戶照章

限至三十八年升科

以上湯字界共毛荒十一萬二千九百六十二晌四畝扣七成地七萬

九千零七十三晌六畝八分佃戶七百二十戶昆連三本

一魯字昆連一本係光緒三十二年出放都魯河段共毛荒十八萬零零

七十九晌九畝扣七成地十二萬六千零五十五晌九畝三分佃戶一百九十七戶

照章限至三十七年升科

一魯字毘連本條光緒三十三年出放都魯河段共毛荒十八萬三千三百七十一晌九畝扣七成地十二萬八千三百六十晌零三畝三分佃戶七區十戶照章限至三十八年升科

以上魯字界共毛荒三十六萬三千四百五十一晌八畝扣七成地二十五萬四千四百十六晌二分佃戶九百三十七戶毘連三本

一窪字毘連一本條光緒三十二年出放窪丹河段共毛荒九千七百七十

六响五畝扣七成地六千八百四十三响五畝五分佃戶六戶照章限至三十七年升科

一窪字毘連一本係光緒三十三年出放窪丹河段共毛荒二萬九千零八十七响五畝扣七成地二萬零三百六十一响二畝五分佃戶三百六十六戶照章限至三十八年升科

以上窪字界共毛荒三萬八千八百六十四响扣七成地二萬七千二百零四响八畝佃戶三百六十六戶毘連二本

一 梧字毘連一本係光緒三十二年出放烟桐山段共毛荒七萬八千九百一十六畝五畝扣七畝地五萬五千二百四十一畝五畝五分佃戶一百二十四戶
照章限至三十七年升科

以上梧字界共毛荒七萬八千九百一十六畝五畝扣七畝地五萬五千二百四十一畝五畝五分佃戶一百二十四戶毘連一本

一 鶴字毘連一本係光緒三十二年出放

明倫彙編 家範典 卷一百一十五 萬曆十五年

十三畝二畝扣七畝地七千一百二十八畝

明倫彙編 家範典 卷一百一十五 萬曆十五年

至三十七年升科

一鶴字昆連一本係光緒三十三年出放鶴立河段共毛荒三萬五千四百二十六晌扣七成地二萬四千七百九十八晌二畝佃戶一百三十八戶收章限至三十八年升科

以上鶴字界共毛荒四萬五千六百零九晌二畝扣七成地三萬

一千九百二十六晌四畝四分佃戶二百九十三戶昆連二本統計湯

旺河段光緒三十一年共放毛荒三萬六千零六十八晌七畝三

十二年共放毛荒三十五萬三千七百零一晌一畝三十三年共

放毛荒二十五萬零零三十四晌一畝三共六十三萬九千八百零

三晌九畝扣七成地四十四萬七千八百六十二晌七畝三分佃戶二千

三百四十九戶毘連十一本

一明字毘連一本係光緒三十一年查出湯旺河段熟地五百四十四晌九

畝二分佃戶六十六戶當年升科

一新字毘連一本係光緒三十二年查出黑河口段熟地一百六十晌佃

戶三十二戶當年升科

以上二界共熟地七百零四畝九畝二分佃戶九十八戶毘連二本

行爲特造安湯旺河荒熟地畝
見連呈請咨部取冊由

總理何

為移行事案查鐵路交涉局前由鐵路局呈方行局截留
 價銀壹萬兩內除郭爾羅斯蒙旗應留荒價銀貳仟零玖
 拾伍兩玖錢貳分壹厘貳毫叁絲玖忽柒微肆纖伍沙應歸
 鐵路交涉局抵還三喇嘛欠債其餘柒仟玖百零肆兩零柒
 分捌厘柒毫陸絲零貳微叁纖伍沙應請由

貴司收為 敝局應解荒價等因於本年五月二十日移請劃抵
 見覆在案現尚未准

貴司移覆是否已經劃抵應請速為見覆以便清理款目為
此備文移行

貴司請煩查照施行須至移者

右

移

度

支

司

委辦墨爾根墾務赴奉招戶花園三品銜

稟

總理大人敬稟者竊 卑府 自蒙派赴奉招戶原以墨爾根等荒領戶稀少亟應設法招

徠以資開墾方不負委任之重乃卑府自備資斧約有一年之久東奔西馳前後共

招五百餘戶今於六月間由奉天先行帶來務農佃民五十餘名到段照章撥地計額

荒四十餘井日後陸續來段以防守候之累此項荒戶二十日始抵墨城二十一日面謁

該行局壽總理二十三日飭差帶領荒戶並卑府等赴段驗地業經驗妥准領已由該

行局呈報在案七月初九日即派頭二起員分途撥地現已撥妥十餘井其餘各戶在

段候撥十一日因接省信荒戶又來若干到有數日伊等因道路生疎幾欲不前。卑府親往省城接待荒戶並到總局請示如何解款等事當祈總局代僱站車多輛始得起程曾遇該行局何幫辦在省囑以所招之戶由張冠三韓永祿段內指撥當時祇得勉為應允且隨交卑府信件一函係與該行局提調允升之信二十六日遂帶領二十餘戶復行到墨面謁該局提調讀信之後立囑卑府無論何處領戶先由張冠三韓永祿段內撥地否則按號撥放不拘肥磽。卑府亦將此意達於各戶而各戶俱不認領。會云張冠三韓永祿之段雖離城較近現無人開墾皆係包攬大段領安之地已發有執據在外深恐日後轉轉致起訟端此係實在

情形。卑府詳查由局發交已放荒圖所載立局二年之久。僅放荒地二十六井有奇。張冠三人領地十二井。韓永祿一人領地六井。共核十八井。其餘地戶無幾。有荒圖粘連呈閱。並詳詢局內員司張韓二戶所交荒價。寔屬無多。且訪之輿論。凡領張韓之段。無不受其陷害。人所共知。種種情由。無煩縷述。而卑府所招之戶。亦勒令置於此項段內。方遂其願。惟願戶另勘他段。該局多方刁難。因前半多散去。該提調希圖易新填。舊以去幫辦經手之累。復向卑府面稱。即將落羅河已放荒段八十二方領戶劉永祖等二十餘名。全行撤銷。竟以不挨段為詞。况此段係與已放劉鎮發之段毗連。何不挨段之有。並當卑府

之面竟將幫同招墾曾委員所招之戶張悅因經伊手領地三方未

該局認願被提調在局東屋出口痛罵卑府祇得從旁忍受反復思維

寔覺無地自容直視墾務為具文以願戶為仇讎以卑府與幫同招墾為

局外况已撥之戶羣向究問該局能否撤段而卑府寔無把握難以應對伏

思招墾以來屢蒙批示謹防複架之弊而該局提調幫辦假張韓之段

故蹈其弊竟置小民於訟累不知所居何心現在奉天招安未來之戶聞

之不無裹足此荒將無報竣之日而卑府前功盡棄之事小貽誤全局

之事大也以上所陳各節如有不實不盡之處甘願重咎擬請速派妥

員明查暗訪、澈底根究、將此荒重為整頓、一秉大公、俾已來之荒戶
 得以安插、以免困守之累、卑府因公起見、懇陳原委、除徑稟外、理合稟明、伏乞
 憲鑒、查核施行、須至稟者、

批
 呈圖均悉、仰存

督憲批示、繳圖存

雲南按察使員馬殿榮呈為何幫辦等力難荒戶



總
 理
 何
 閱

南

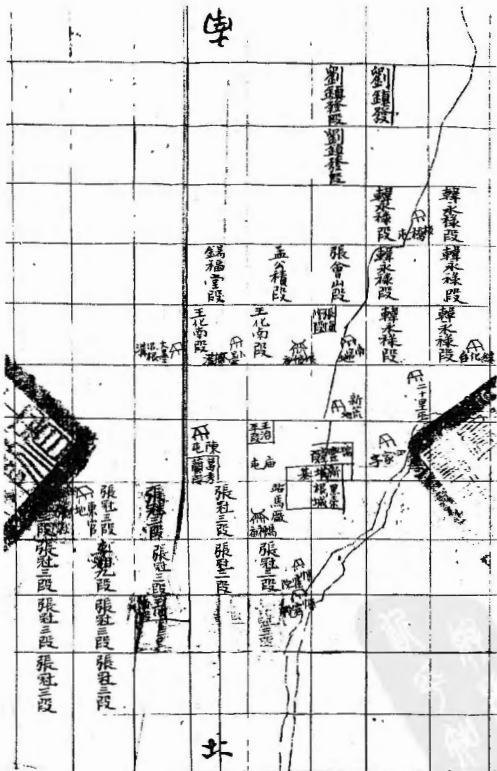

北

黑龍江行省督巡撫周徐

為

札飭事案據呼蘭府呈稱竊卑府近奉旗民交產通飭
稟請擬將民人租典旗地分別劈照稅契一案光緒三十四
年五月二十五日奉憲台批據呈請將八旗老園旗地租典
與民永遠為業者令其稅契外科係為清理訟源規定
田賦起見事屬可行惟所稱老園旗地是否即係年

滿學官吉福等捐助學費之老園旗地查該地業已
由該府李守稟請減半外科來呈謂旗戶稅契而不
外科等語是否指此而言抑或別係一項查官屯老園
既經外科此地何以獨異應即查明聲覆至旗民交產
輾轉極多若非先事妥籌尤恐反滋事故即如旗地
典當與民契內雖無永遠為業字樣而逾限未將

典價交還者應否律歸民其園內如有牛力地畝應
否照官屯章程歸民外科又如吉福等捐助地內所有

絕賣與民之地其經稅契外科是否一體照辦抑應

別擬辦法仰再悉心詳議擬具章程呈覆核奪

再行飭辦切切此繳等因蒙此查卑屬老園地有

八旗水師官屯站丁四項其官屯站丁老園地光緒三十

三年尚屯官福奉委清丈所未丈竣者惟府東新
安台一處官屯老園之大竣者業已奏報外科站丁
之地以所入租賦不敷安設鋪司旋從緩議然各
屬設立文報局其遞送皆以巡警司之站丁可裁
站地亦可一律外科其詳細情形卑府另稟呈明
在案尚未奉到批示水師營奏准改隸八旗年月

不可考其老園地現附屬於老園旗地而仍存其名
年滿學官吉福等稟請按照租賦減半捐助學
費即包八旗水師老園地言之而署府前稟所稱
旗戶稅契而不升科即是指此查李前守去年
據吉福等之稟呈請減半升科蓋按照租賦減
半收納學費非大小租也原稟並呈請奏明立案

嗣後未奉批示故李前守時此項學款迄未催
收署府念田賦之法務在均平八旗老園地不得

托詞學費立異取巧三月杪曾經稟請外科
並繳學費警費一百分稟督憲旋奉督憲批

稟悉該府請將老園地一律免稅在均年田

賦滿漢畫一旦為

惟

前籌江省旗

老園地無庸另籌生

科一俟將

加人有

來統籌全局再行酌核辦理

分案仍候黑龍

江行省公署批示繳等因復奉行省公署批案悉既

據分案仰候 欽差大臣批示辦理並候飭度支司

知照繳等因各在案伏惟督憲批示方以卑府旂

人有八旗老園地無庸另籌生計入奏未便遽請

外科自應俟統籌全局酌核辦理惟查舊老圈

地所云八萬餘畝者寔多典免與民紛紜轉輾莫

知紀極外科尚可從緩劈照稅契似宜即便清厘

以弭爭訟是以有此次之稟所謂稅契而不外科

者指旗人買旗人之地言之若原照內地數賣戶

出留若干則須另換大照或祖父所遺之業而

子孫分領亦須各領大照所謂劈照者以此此則
併不須稅契也現奉批示飭將稅契外科辦法
擬具章程謹訪之士紳徵之旗族詳為核議故
候鈞裁署府更有陳者江省賦額本輕此項老
園地既據旗員吉福等自請照租賦之半繳納
學費即使一律外科每垧僅多出錢三百餘或不

至礙於生計且旗戶買民戶之地外科稅契與齊

民同並不聞于生計稍損况查本年二月間櫛憲

奏陳江省旗丁生計情形摺內固無蠲免租賦稅

契字樣現在官制婚姻諸大端旗民不准舊制

業已刪除奉吉旗地均先後奏准外科化除滿漢

種族界限獨江省一隅辦理兩歧尚留畛域之微

痕示天下以不廣當非

朝廷立憲本意也所有八旗老圍地應否即便奏請
外科抑暫緩外科之處應請憲台會商督憲

辦理茲謹遵擬視契外科章程十五條理合

具文呈請統乞憲台鑒核飭司核議施行寔

為公便并擬呈章
此除批呈

悉該府所擬清

高

屬周詳應准照

丁法計

亦須顧全應俟大竣後

丁或旗戶

現存地畝過少不敷生計者再行

請另行籌畫至

加收庫應照本省各處辦法改為每兩加收三分二厘

以歸一律俟清查完竣再行奏請一律外科仰該守

妥慎試辦隨時察看情形如有尚宜變通之處
應即稟請核奪尤須精選員司並隨時稽查毋

得稍有騷擾是為至要候飭民政部提法司提

學司度支司銀務局知照緣因印發並分行外

合亟抄粘章程札飭札到該局即便知照特札

札仰鑿務總局

稅契升科章程

謹按八旗老園牛力地水師老園牛力地俱為旗地歷年旗民交涉種類繁多情形各異非條分類別難得要領而酌擬升科辦法此類為旗戶留生計復須使民戶無向隅野酌損益謹條列於左方

計開

一八旗水師各項旗地宜先分別老園牛力地或自種或典賣或出租有限無限以便分別歸東歸戶升科管業前雖據旗員吉復等派人清查八旗地八萬七千五百一十八晌九畝六分五釐水師營地一千一百零二晌八畝四分八釐然於典賣與民之地均未開載與未查等現應仿照清丈屯站地章程先行出示諭令旗戶民戶於出示後兩箇月內將自有租種實在地數四至詳細

開報呈驗大廳契據以憑勘辦

一八旗水師各項旗地應分為三種其辦法則析為八項牛力地分為三項辦法免賣及註明永遠為業者為一項辦法與當地分為四項辦法

一牛力地辦法此本在園地而買與民戶經營開闢曰牛力所以別於老園地也旗荒民墾歷有年所旗戶均經收受荒價多寡不等契內分註清晰應一律歸民戶升科不納旗戶小租如契內未載有價值數目僅註每晌地交納小租數斗者係無力耕種之熟地每地十晌八晌歸旗戶二晌歸民戶如係生荒海地十晌二晌歸旗戶八晌歸民戶歸旗戶者准其領照管業不再收民戶小租歸民戶者准其升科不再納旗戶小租在旗戶有此弊

分之地招佃所得與小租可以相準自種則更過之庶幾無孳生計
一老園地之已兌賣及註明永遠為業各項地畝辦法查兌契即絕賣
契其非兌契而契內有永遠為業字樣而仍註明永不增租會佃
及不許民戶私自升科種種字樣者皆由舊割旗民不准交產籍
租與兩字為掩覆買賣實地步而實與絕賣無異但查其契
內無錢到抽贖字樣均應歸民戶一律升科不再納旗戶小租
一老園地典當與民各項地畝辦法查典當係在光緒十八年未
清丈以前契內雖無永遠為業字樣而仍有限期逾限未將
典價交還者應准民戶升科契內既無永遠為業字樣亦無
期限而多年迄未抽贖者應酌中定價上地價自二十吊中
地百吊下地八十吊予限六月勒贖逾限再不抽贖應歸

民戶升科其典當在光緒十八年清丈以後者契內載有許贖字樣而逾限不贖仍照上三則地作價勒限六個月內抽贖逾限再不抽贖應歸民戶升科其無限期者聽其自便暫不升科

一歸民戶升科者每晌照章交押租銀一兩四錢每兩外加經費銀一錢五分庫平銀三分三釐補色耗羨銀各一分不再納旗戶小租歸旗戶領者呈領大照不交押租亦不再向民戶收受小租

一八旗老圍地所留牧場乃係公共之業應仿照丁牧場辦法按牧養旗戶均勻分劈內有溝窪泡向與牧場昆連者如查係可墾即為大清勻給旗丁領照管業倘不可墾照後

開不堪耕種之地章程辦理其種戶之房園墳墓亦為之留出以示體恤

一旗戶早年出賣與民之熟地多按二尺四寸釐底計數並不行繩十八年清丈均按白契地數填註照內以故率有浮多此次升科須於告示中諭令各戶報地時按五尺釐底長二千八百八十弓為一晌若二尺五寸釐底則長五千七百六十弓為一晌每弓俱長五尺以此計算不准隱匿浮多地畝其所餘浮多地並隨前定劈分辦法一律劈分升科所報地數如有隱匿即將多出之數歸公另放

一八旗地內若有被水浸灌不堪耕種者勘查屬實作為官荒一段或歸地東或歸地戶或歸地鄰就近照料以後水退可耕即歸照料之戶

報明墾種升科給照管業如已經耕種而隱匿不報查出即行另放

- 一八旗老園地光緒十八年清丈時民佃有暗將旗地升科者故有一地二照一地兩租之事今擬每食小租一斗由民戶我給旗戶錢十吊二三四斗者以次遞加裁去小租將旗丁原照取銷以免兩歧
- 一八旗老園地如得賣與旗戶其在光緒三十三年以前者應令領照免其稅契在光緒三十四年正月初一日以後者應令通行稅契均暫不升科若原賣主照內地未賣盡者仍令分劈領照
- 一原領八旗老園地其子孫兄弟均分管業應令分劈領照並免稅契以示體恤仍暫不升科
- 一八旗老園地經此次查明另行分別換照稅契自應將以前所

領各照一概取銷一歸劃一

一八旗老圍地經此次查清一律繳納學費警費

一八旗老圍地倘經奏准升科應請將旗員吉福等稟請按

照租賦數目清半繳納學費前案註銷以清案牘

為札飭事案據墾務總局呈稱大磧子荒務委員喜山
呈為奉札飭將荒務速交餘慶接收該員經手款項仍
責令一手經理等因奉此查依吉審改撥橫頭山子一
帶領戶認墾十三井尚有附近住戶王際安等九名請
領六方餘去歲領戶來段過遲僅勘大段且與升科熟
地膠轕應即將此項圖冊移交
公撥竣事後徑
行造報其吉聲河一帶荒
東臨縣屬境
此際幸有已准領戶隨
到

齊即能撥竣請與

戶應交之押租暨墊發

戶有請七月內交款者有請

今既奉札飭令交代此項交款或准其

報解或由卑職催追徑交該縣報解抑不准緩交將所

發信票追回將各領戶所領荒地撤銷等情請示前來

除批大碓子荒務該員如已撥放清楚

局知照繳印發外查該員請放此荒業近四年所有收

款若干放地若干屢經嚴催率以空言搪塞迄未分晰
具報先後僅解銀一萬兩有奇近以飭令徑交該縣提
辦又復以吉肇河領戶應交之款或在七月或在九十

是否屬實認真

兩月似此推延終無了期應由該縣詳細查明其大端

催繳

子荒地是否撥清亦應併查據實速覆勿得代人受過

趕緊辦理

仍一面遵札催令速交解備從速肅事是為至要

合亟札飭札到該縣即便遵照特札

右札仰餘慶縣准此

具聯名呈人劉永和等年歲不均係奉天人為已撥荒地反要撤銷懇 恩批示以

便開墾事竊 等前在奉天招墾馬守及曹委員手內報領墨爾根荒丘井該員

隨向身等言隨到隨放決無耽延守候之累方敢承領今於六月二十日隨馬守等來

至墨城即踴躍落羅河處荒段身等住店守候延至七月二十日起員始赴落羅河荒

段撥給身等荒共八十二方隨撥給荒領四十四張身等於二十七日回墨該墾務行局

提調即向身等言以不撥段藉口將身等已領之荒全要撤銷伏思既不撥段

該起了員因何撥給又發給荒領身等雖係愚農亦知已放之荒焉有撤銷之

理定見刁難令身等難忍且張文富張悅前在允提調號鍋傭工今春提調將

伊原領荒內撥給張文富張悅此段並無驗妥伊今在落羅河處報領荒十四方係同

鄉人均在一處蓋房居住似覺守望相助速能開墾有裕課賦惟允提調因未領

伊荒挾嫌同張悅面大罵不休再身等至墨時該行局因何又派差代領至落

羅河處驗段身等亦看妥隨經允提調即令起員放撥此荒非自踴荒

可比且劉鎮發荒段與身等荒界毗連何有不換段之說以上種種情形

寔係欺身等愚弱又兼身等守候多日盤川缺乏現又天寒衣服不

齊萬難忍受出於無奈是以匍匐瀝懇

轅前恩准批示應否身等承領如准領身等逃速回家湊款交價禱得及時開墾倘不准領身等即將荒領交回急為歸家以免在外凍餓之累則感大德無極矣

光緒三十四年八月

日具呈人

劉永祖 馬清珍 劉存祥
劉秀峰 馬清林 鄭廣玉
范聚良 王作斌 田志
張文富 王永富
張悅 孟招財 范德
郭祥 孫福 康萬全
張文貴 李殿玉 康永成
左殿魁 范祥
車子揚 張殿祿
王勤 范玉

批查爾等所願荒地既經墨爾根行局派差帶願于落羅河段內驗妥
復經允提調飭起丈搵該提調何以不換段藉口竟將爾等已願
之荒地鎖由中有無別情碍難懸揣查本省政荒定章皆係換荒
丈搵不准指段惟爾等皆係奉省農民遠道奔馳殊非容易仰候移
行該行局查明落羅河一帶如無他戶承願在內登無他項糶轉再
由該行局于原段內分別妥插俾資開墾至稱張文富張悅兩戶
所願之地既經該提調于伊原願段內撥給當以張悅未經驗妥
復在落羅河段內報願該提調遂有扶熒情事與爾等本無干涉
涉應由本局另案核辦爾其回墨投向聽候可也此批八月十四日

具冊名請呈奉天荒戶陸光林等年歲不一為荒經包攬碍難承領一案上訴事竊身
等均奉天住戶係屬馬守殿盤在奉所招身等三十四戶倡首報領墨爾根荒地十二
井原報皆是上等平原已填荒領與身等收執於六月初間隨同馬守前來認荒撥改
詎至墨城行局飭起赴荒與撤之改除在山脊陡崖之上即是偏坡窪甸之區每到一處過
有平原膏腴一經指丈起員聲稱是與張冠三韓永祿預留之地身等初蒞斯境不知其
確隨勘附城左近數處內中即有張冠三一人包領十二井韓永祿包領六井均是上等平原
坐落東官地廟也板橋七等處皆有標堆冊圖可稽身等見其丈荒起線才難荒戶支離可疑如
是研詢依例三韓永祿等包攬之荒均非已用地與局員勾通假託名目蒙蔽上聽包攬大
畧以為買賣上下依分漁利今經二年之久地未開種荒價未繳而伊等竟以正款夥開燒鍋

名曰試辨新慶海除此尚有假名擬留之荒不勝枚舉以致馬守招來荒戶空執荒領碍難認領由此荒戶失望多有灰心折回不領者馬守雖能安慰荒戶難以承領彼亦無可如何身等與詢據云張魁三等包領之荒已經退回准以身等荒照抵領等語身等因想張魁三韓永祿包領已有荒領且未見憲台造銷伊等荒領曉諭其中恐有重複鞫鞫之累未敢遵行伏思身等報荒之初馬守距城左近上等平原勸招身等以上等平原遶領及至撥改忽被把持更章身等意在中止不可認領尤難再者國家放荒乃為安民振興農業起見定章每戶認荒不過一井烏容一人包攬眾民失領並且包攬大段例所不應為者張魁三韓永祿二人竟敢包攬十八井之多既經包領即應交價而伊等荒價未商號先開由是而論其勾通舞弊不問可知身等所報之荒本屬無幾若令伊

等包攬得志不惟荒戶被其壟阻將來江省荒務亦恐因之有碍是以呈請叩懇

大人轅前恩准追繳張冠三韓永祿包攬之荒領曉諭象戶承領庶免地價虛懸則國

計民生兩有裨益矣

批 查墨爾根段內前經該局何那將招放二十六井荒價雖

未交齊茲已蒙

督憲責成該幫病一手清釐從速追繳且該段可墾之荒

尚多該行局又何能以窪甸撥給蒙承領至張

冠三韓永祿所領之荒既經該行局出放發有荒

領仍應由該行局催價爾等又何必于該兩戶段

光緒三十四年八月

王殿甲

劉福臣

劉廷根

關鳳元

方德福

赫萬福

成春菊

局

王登甲

熊慶明

孫鴻財

何成富

關光斗

關景魁

李慶海

東升恒

日具聯名請呈陸亮林

內承領致茲日後鞫轡查馬守殿皇前稟以此次

陸旺林
何玉山

景春園
孫百川

招碑爾等各戶不願由該兩戶前領段內剛種是

熊多三
張福度

王子祺
玉貴

爾等所領之地應候移行該行局以他段可墾之

任辰午
陳福升

海山
鄧守謙

荒酌量撥給俾資開墾爾等速回呈段聽候支

張景鳳
金書香

張景斐
德興福

撥勿得在省逗留請將張冠三韓永祿兩戶荒領

天和

陸靈芳

追繳之處應勿庸議至該兩戶曾否勾通局員假名色攬及以正

款開辦燒燭之處是否屬實應由本局



八月十四日

黑龍江行營巡撫周

為

照會事案據廣信公司總理解道陞呈稱竊職司前經稟請將欠戶李馨原領扎齊特荒地收歸公司經理變抵借款等情蒙批准飭令安定辦法迅速丈放在案查接收此項荒地先須將全段圖出邊界分明原跡域基業畝留界劃出查勘是否足數原領十八萬餘畝之

數再將李馨已賣戶地撥出並將段內沙城溝墮不
堪耕種地數丈明方能知其已賣之地若干已賣未收
價尚能撤出地若干現有之地共若干必須逐一丈清
造具圖冊然後招投始有把握自應先派繩弓兩^起切實勘
丈所有員書繩夫應用薪工車價心紅等項並繩弓標
桿鐵斧等件暨運載丈地物件大車等費擬暫由職司

墊發將來即由收荒加價內抵補茲謹酌擬先行文收李
馨荒地辦法十一條繕單恭呈憲鑒如蒙核准即由職
司派員前往遵辦並懇飭下墾務局立案理合備文呈
請憲台鑒核批示施行并文荒辦法清單一紙等情
據此除批呈單均悉所擬文收李馨原領札費特荒
地辦法各條均尚可行應准照辦仰即迅派委員前往

切實勘丈保通飭各地方官出示曉諭俾衆周知並候飭墾
務局知照繳單存等因印發並分行外相應刷印清
單備文照會

貴副都統請頓查照出示曉諭須至照會者

計刷印清單

右 照 會

黑龍江副都統

家聲

准將擬訂文致李馨荒地辦法十一條清單呈請

計開

一 公司接收李馨原領九畝特樂業兩段荒地普內覆大赤地
或亦屬系沿宋人生計照數割去原和沙低溝窪不可墾之地
隨地扣除墾費是否足數原領十八萬餘畝之數倘有不敷尚須
及時清理

一 李馨賣出之地應將原帳逐一查明某段賣給某戶某戶某買
若干是否已經交齊價銀其已交價之戶按照原領原數為之

大出其價未交清之戶印地價尾數見歸公司接收以抵專營
欠公司之款其未交價之戶隨印撤出歸公司另款

一擬將全段邊界勘定基業旗生計留界與專營賣出戶地
所有一切界址均須丈明立清挖立封堆注入圖冊以清界限
以免轉暢

一此荒全段前應一律清丈滿入疆弓除去各項留界與專營賣出戶
地外現歸公司接收出賣之荒擬按四十畝劃一方仍並定章在
留房挖井道按三七折扣在內其溝窪沙坑不可墾地並
隨地量出一律挖堆樹樁編寫歸數註明疆弓四至繪造圖

況以彼指人承領或買均勿隨便

一此荒徑手磨賣出五萬餘均擇肥挖出零星田雜動弄已
屬不易現擬普同行統一律開方刻丈量食影費手於照章
有墾務章程採派繩子三起每起派去員一員月支薪水銀
二十四兩車價銀二十四兩司書二名差弁一名每名月支薪
水銀八兩每日共支車價銀一兩六錢他夫五名每名月支工
食銀六兩每起月支心紅公費銀十兩應用丈地繩弓標標研
火鐵錫等物一併及時購置所需款項擬先由公司墊給將來
即由收荒加價內撥還

一勘丈時擬將土性膏腴者提作上等酌量加價以資彌補此次丈地經費餘均作為下等仍照原價一兩四錢然上等究終加價若干與下等之內雜以沙域之荒瘠否量為減價此時尚難預定須視地面錫法將來能否疏通願戶日後終否踴躍應俟值時詳察情形稟明辦理

一現在本省荒地遑滯礙多方招徠決非一時所能出售此荒既撥普同開方繪具圖冊如有領戶一玉公司報明畝畝均數頭^此經公司查明圖冊果係未賣之地收足價銀印飭原文之人帶領赴段指撥然不是一方者仍不給領以此辦理則隨

特約售賣

一查原領信票每張地數太多既難轉賣且係註定戶名又難不
劈此荒現在既由公司收買按每畝一戶即由公司發給印成
國防免單一紙註明戶名價銀地數四至並將所丈地形繪寫
繪註單內俾資查考俟屆奏定六年升科時由各戶執持公司
免單換領印紙未賣之荒屆時由公司核清墾務局立案以備
隨時補換至李馨已經賣出之荒信票既在公司抵押且所賣
地數多寡不等亦難發給信票擬令淘具戶名地數段畝清
冊出賣契紙呈由公司驗明簽字蓋用國防俟此荒放竣時

冊移清鑿局存案迨升科之年即據此一律換給印照所有
原領信票仍暫存公司亦俟升科之年移送鑿務局查核
此條以蒙

俯允應請

札飭鑿務局先行立案

一丈放此荒所有繩弓丈數荒地所收地稅
切均清撥照原放此荒章程辦理

一此荒既歸公司轉賣所擬辦法以蒙

核准應請

憲台出示曉諭俾眾週知以社領戶進疑

一此荒既係代李馨轉賣所得價銀儘數收抵欠債其一切願

段招戶等事李馨自應隨口地各各其事均未此

荒售竣以者不敷抵還欠款

李公款



咨
送
蒙
旗
應
勞
荒
價
銀
二
千
零
九
百
零
七
分
八
厘
七
毫
六
絲
零
二
微
三
纖
五
沙
應

為

咨覆光緒三十四年八月初四日案准

貴局移開事案查鐵路交涉局前由鐵路兩旁行局截留荒價銀一萬兩內除郭爾羅斯蒙旗應勞荒價銀二千零九十五兩九錢二分一厘二毫三絲九忽七微六纖五沙應歸鐵路交涉局抵還三喇嘛欠債其餘七千九百零四兩零七分八厘七毫六絲零二微三纖五沙應由貴司收為敝局應解荒價等因於本年五月二十日移請劃抵見覆在案現尚未准貴司移覆是否已經劃抵應請速為見覆以

便清理等因。准此查此項截留銀一萬兩。本司並未准有該局來文。其如何割抵之處。無憑核辦。應俟咨行該局覆到後。再行查核辦理。以清款目。除咨行外。相應咨覆。

貴局請煩查照施行。須至咨者。

左

咨

鑿務總局

署理呼蘭府知府黃維翰

日蒙署提法

司使秋 於前署分巡道任內札開光緒三十二年十二月十五日蒙

署軍憲程 札開鑿務總局業呈業准

農工商部咨開本年十一月禮部奉

上諭御史趙炳麟奏請推廣農林一摺自農林一端在利用厚生農桑畜牧實為富

強之本我中國地大物博祇以農林要政未能切實講求桑利於地未免可惜著各

直省督撫通飭各屬詳查所管地方官民各荒並氣候土宜限一年內無論遠近繪

圖造冊悉數報部由農工商部詳定妥章奏明辦理務使國無曠土野無游民以厚

風俗而固邦基欽此除俟本部詳定章程奏明辦理外相應先行恭錄

諭旨刷印原奏咨行貴將軍欽遵辦理等因准此除分行外合抄粘札飭札到該道即便

遵照特札等因蒙此除分行外合亟札飭札到該府即便轉飭所屬一體遵照等因

到李前守未及呈報移交到署府正在札飭巡警查報聞於十二月十二日復蒙分

巡道秋 札飭催報各等因蒙此遵查呼蘭地勢瀕南開闢獨早土壤平行無大山

林從前奉南直北山左之民負耒耜來歸為旗戶墾佃漸置田園長子孫迄今戶口

繁滋在官遂無未收之荒在民亦無未墾之地獨是沿江一帶窪下沮澤雖施鋤犁

因地之宜率殖柳條藉供薪牧地皆有主非同荒置當此講求實業振興農務之時

守土之官自當勸導農民講求肥田水利諸法以增收獲而備水旱所有奉飭查明
境並無官荒民荒山林緣由除府境形勢正在派勘測繪應俟完竣再行補送圖說
俾求詳確外理合造具氣候土宜表冊具文呈報伏乞

憲台鑒核彙咨施行實為公便須至呈者

右

欽差大臣陸軍部尚書銜都察院都御史兼署理黑龍江道楊士琦
欽命副都統銜署理黑龍江道楊士琦

為移行事案查

貴局前由鐵路兩旁行局截留荒價銀壹萬兩內除郭爾
羅斯蒙旗應劈荒價銀二千零九十五兩九錢二分一厘二毫
三絲九忽七微六纖五沙應抵還三喇嘛欠債其餘七千九
百零四兩零七分八釐七毫六絲零二微三纖五沙應由度支司
收為敝局解交荒價等因于本年五月二十日移請度

支司劃抵見覆并分移

貴局各在案現因此項荒價是否



本年八月初一日移行該司
後旋准該司咨開此項截

有該局來文其如何劃抵之處無憑核辦應俟咨行
該局聲覆到後再行查核辦理以清款目等因准此
相應備文移行

貴局請煩查照速為見覆以憑核辦施行須至移者
右 移

鐵路交涉局

具再呈人劉水祖等年籍在卷為索費未遂叱罵撤段碍難回墨准予身等回家

歸款事竊身等前以已撥荒地反要撤銷等情將墨爾根墾務局員呈控在案

蒙批飭該行局查明落羅河一帶如無他戶承領在前暨無他項鞅轡再由該行局於

原跡之段內分別安神並飭身等回墨投局聽候各等因蒙批之下身等只得將該

員等勒費撤鞅情由再為局憲大人詳細陳之惟是身等原於七月初九日隨起

員赴段及至牟委員口稱先文站界以此遲延六七日未經文撥身等在段守候蓋川耗空

無奈轉令同來荒戶劉秀峰往詢其故而牟委員當彼罵身混蛋不懂規矩各等不

堪之語劉秀峰聞罵回向身言必因小費不到之故身想東西圍場丈荒皆有小費若

不許給亦恐勒難無期故與劉秀峰親見牟委員探詢該員出口要銀四錠彼時身

因路費缺乏未允伊與劉秀峰說妥許銀兩錠外並銀洋四十元論明暫欠撥地後如

數清交該員欣然允諾始於七月二十日開繩至二十七日共撥給身等荒地八十二方與領

四十四張身即携領回城嗣因在段無錢交付小費該員因之挾恨孰知牟委員途遇

劉秀峰使車回城在衆目之下希圖洩忿遂以惡言辱罵劉秀峰因受其辱所

許之項更不付給由此積恨益深而伊稟請允提調就要撤銷身等已領落羅河之

荒伏思身等領荒已經丈撥註領為據後因索費未與反以不換段之詞藉口撤銷

身等深知此荒並無他戶承領在先身等同來荒戶見其刁難半多畏懼由彼折回不領

僅止^身等二十七戶領荒八十二方米料因索小費受其辱罵而且尚要撤銷今蒙批令
等回墨投局聽候^身想已觸該局之怒實在不敢復回並且^身等荒已撥放川資已
空又值農忙之際得難久候又兼馬奇得知憲示限期收價之急^身等不敢在外久
竊致悞要款是以叩懇

案下恩准^身等回家湊款則感大德矣

批撥稱尔等所領之地業經該局飭派年委員與羅落河
撥給八十二方嗣因該員索費未遂因之挾恨稟請撤
銷各情如果屬實殊堪痛恨惟其中有無別情

暨所控是否屬實僅據一面之詞碍難懸批仰
 嚴查以再行核辦此批八月廿三日

光緒三十四年八月



劉永昶 劉秀峰 范聚良 張文富 張文悅 張文貴 左殿魁 郭子祥 郭子揚 郭子勤 郭子德 康永祥 康永忠 康永祥 田忠 鄭廣玉 劉存祥 范玉 張殿祿 李殿玉 孫福財 蓋和財 王永福 王作斌 馬清林 馬清珍

馬龍江行營總督徐周

為

札飭事案據招墾委員馬守殿稟稱竊卑府

自蒙派赴奉招戶原以墨爾根等荒領戶稀少

亟應設法招徠以資開墾方不負委任之重乃卑府

自備資斧約有一年之久東奔西馳前後共招五百

餘戶今於六月間由奉天先行帶領務農佃民五

十餘名到段照章撥地計領荒四十餘井日後陸續
來段以防守候之累此項荒戶二十日始抵墨城二十
一日面謁該行局壽總理二十三日飭差帶領荒戶並
卑府等赴段驗地業經驗妥准領已由該行局呈報
在案七月初九日即派頭二起員分途撥地現已撥
妥十餘井其餘各戶在段候撥十日因接省信荒

戶又來若干到省數日伊等因道路生疎幾欲不
前卑府親往省城接待荒戶並到總局請示如何
解款等事當祈總局代催站車多輛始得起程曾
遇該行局何幫辦在省囑以所招之戶由張冠三韓
永祿段內指撥當時祇得勉為應允且隨交卑府信
件一函係與該行局提調允升之信二十六日遂帶

領二十餘戶復行到墨面謁該局提調讀信之後立
囑卑府無論何處領戶先由張冠三韓永祿段內
撥地否則按號撥放不拘肥磽卑府亦將此意達於
各戶而各戶俱不認領僉云張冠三韓永祿之段雖
離城較近現無人開墾皆係包攬大段領安之地已
爰有執據在外深恐日後轉轉致起訟端此係實在

情形卑府詳查由局發交已放荒圖所載三局二
年之久僅放荒地二十六井有奇張冠三一人領地
十二井韓永祿一人領地六井共合十八井其餘他
戶無幾有荒圖粘連呈閱並詳詢局內員司張韓
二戶所交荒價寔屬無多且訪之輿論凡領張韓之故
無不受其陷害人所共知種種情由無煩縷述而卑府

所招之戶亦勒令置於此項段內方遂其願惟領戶另
勘他段該局多方刁難因而半多散去該提調希圖易

新填舊以去幫辦經手之累復向卑府面稱即將

落羅河已放荒段八十二方領戶劉永祖等二十餘名全

行撤銷竟以不換段為詞

段思連何不換段之

招墾曾委員所招之

方未

該局認願被提調在局東

府祇得從

旁恐受反復思雖寔覺無地自容視墾務為具文以

領戶為仇讎以卑府與幫同招墾為局外况已撥之

戶群向究問該局能否撤段而卑府寔無把握難以

應對伏思招墾以來屢蒙批示僅防複架之辭而該局

提調幫辦假張韓之段故臨其弊竟至小民於訟累
不知所名何心現在奉天招安未耒之戶聞之不無
裹足此荒將無報竣之日而卑府前功盡棄之事小
貽誤全局之事大也以上所陳各節如有不實不盡
之處甘領重咎擬請速派妥員明查諳訪澈底根究將
此荒重為整頓一東大公俾已經撥放之荒不至撒段

而現在守候之戶得以安插該提調等亦不得任意
把持致多弊弊卑府為慎重荒務以廣招徠起
見是以不揣冒昧瀝陳原委理合稟明伏乞憲鑒查
核施行等情據此除批稟圖均悉查本省放荒章程
皆係換號丈撥不准指設該員所招領戶必係當初
任令踴佔似與向章不合但墨城荒務久未暢旺該

員所招各戶皆係遠道奔馳而未跋涉艱難殊
非容易且地段業經驗妥應即權准予原跡之段分
別安插以示體恤惟嗣後仍須換段丈撥不得援此為
例至該幫辦等即或拘守換號向章該處閑荒
甚多又何必定將張冠三等已領段內逼令新戶
丈撥顯係因原招張冠三等永祿等未定價意欲

以新填舊增為挪移殊屬不合至劉永超等所
領落羅河之地既稱與劉鎮整之段思連何以該提調
復令撤銷且張悅領地雖少亦何得以另員所招徑行
拒絕種種情形殊堪詫異候飭該行局壽總理詳
細查明將各戶分別妥為安插並將辦理情形暨該
幫辦等此次如何強令丈撥地畝各情事切

寔聲覆以憑核辦再議

緊催收荒價限於

懸是為至要並候

外合亟札飭到該局即

札仰組務總局遵此

款久

等因

戶務須趕

為呈報
札委事案查墨爾根願戶劉永昶等呈控已撥荒地反

林德

欲撤銷又控起員索費未遂
此為撤段又據陸克林等呈

控荒經包攬碍難承願等情先後三起當經批示并分移

該行局查照該戶等原函段落分別安插去後惟查原呈

內稱該局何幫辦欲將張冠三韓永祿已願之地逼令

該戶等承願以及牟委員因索小費未遂故將落羅河段

內已經丈給該戶等之八十二

冠三等所領之地乃係局員勾通假名包攬漁利復以所

夥開燒鍋等情如果屬實殊屬不成事体但行向貴

司離省較遠此等弊端

司離省較遠此等弊端
不免亟應撤銷

務期水落石出查有候選知州孟牧廣克實心任事應

即飭令前往按照原呈各節逐細查明聲覆以憑核辦

除

札委外

理合

抄粘

呈報

札飭札到該員即便遵照前往認真澈查勿得稍事緩徇呈

憲台鑒核備案須至呈者

為呈委特札

右

呈

督

憲

周

右札仰候選知州孟牧廣克准此

為移行事案據劉永昶等呈稱已撥荒地反欲撤銷等情一

呈除批查爾等所領荒地云投局聽候等因去後又據陸克林

等呈稱荒經恣攬礙難承領等情一呈除批查墨爾根行局

云本局另案核辦等因分別懸掛外查各該戶等遠道奔馳

情因得地且馬委員自備資斧招來各戶亦頗不易劉永昶

原撥落羅河之地如無他戶承領在前應即仍照原段丈撥至

陸克林所領之地務以他段可變之地撥充不得勒令退還

韓永祿段酌領以免日後轉移



貴局煩為查照辦理

可也

右

移

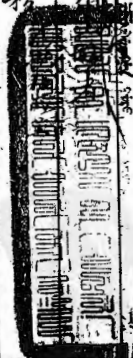

墨爾根行局

黑龍江行省總督徐為

札飭事案查前據海倫廳民喜凌山投

轅呈訴為遵批無憑證據即契懇恩核

奪等情據此當經批行提法司轉飭海

倫廳傳訊在案茲據喜凌山復以信票給

戶交局仍懇飭局給領東銀等情呈訴

前來除批示外合亟抄粘先後各呈並批
札飭不到該局即便遵照呈批事理速傳
行局委員查明此銀戶等有無交到呈
覆核奪毋違特札

計抄粘前後原呈並批各一紙

右札經務總局遵

具呈人喜凌山年籍列卷為遵批據印契憑核卷內戶銀以償原東
事因自由局呈完六斗糧原東銀兩等情原局批札海倫廳身因荒務督經局
審詳理與別署毫無干涉現經核與蒙 恩批 身前在整務局呈請原
東銀一千六百餘兩業經該局查案以身之荒地等情批給各戶並未收有交身
之良兩批並飭前赴海倫廳聽候訊斷在案據梅前情仰仍赴該廳投質毋
再曉諭身埋宜投質不應再贖妻因荒務以六斗糧改章是凡原東銀兩悉
省如無身資東銀除非委員與戶等通同舞弊不然何無身之銀而除却
身之如許原銀則之東銀或都駐改章發給原東該令局務批示無憑無據身
伏思發給預印契照想是以動眾之物批作廢紙乎批給各戶亦是官則身治
恒產寔不願售改章頒行戶交東銀身焉敢抗違如無此則身亦不敢乘
棘嘆嘆迫要東銀身所呈戶交東銀如不遵信傳戶研詢若有一字虛認身

甘願領員認重答標有印契何批無憑如此捐銀不發傾腦京東戶員已
已為出無奈只得向向未報叩乞 撫憲核下恩准依恤窮困原銀得領
則項公候為代矣

批此項各戶所欠原東銀兩如果係爾應得之款何以各佃戶不交爾手反為委

員收取該地如果並未辟賣何以爾僅請驗印契並不呈驗信票案徑

總局交廳查辦將未廳中傳到各戶查訊究竟該地有無辟賣該

銀是至交給委員自不難水落石出仰提法司轉飭海倫廳傳齊各

戶訊明業情糶稿及銀兩下落據實詳奪該旗丁速赴廳投質毋得

多瀆原呈並發

具呈人喜凌山年籍列奏為遵政章則馬致和使恩詳志是九戶交東

銀皆歸局領事官因身呈先原東銀兩蒙批示無憑證據等情一第未原尾

有奉可移身理宜拋棄不應再追身伏憶向日軍憲奏奉改章凡有
旗民佃所有價值原銀皆歸局收辦理除却動眾印照別無執
據再有素付一紙彼時官章頒行曉諭荒務東戶等各執素付由局信
價戶交東銀東由局領身係愚氓託為救抗違是官放條統發與戶等
交局信價價信齊整東銀交清局收東領該今身領戶交原銀而局務
何期友吾指發又批示進信票等諭祇因曩日官發執照印契條付兩
執別無有信票茲今與身逼要信票身之信票給戶戶執交局信價收
訖局收信票向身進要何處寬有批飭身進赴海倫廳傳到各戶查
訊究竟該地有無虧實該銀是否交給委員自不難水落石出仰提
法司轉飭海倫廳傳齊各戶訊明各案情摺稿及銀兩下落據實詳
奪身思荒務局辦在先設廳在後難批示原呈并發惟海倫局務殊屬需
壞誠難辦理荒務改革不佳身之原銀交局是凡東銀或經局收東領

何身之泉銀無着官章劈賣戶交束銀局收束領皆奉變則身身敢東
戶親授私交私領惟局遵章戶不交束銀執照輕易發給戶等據此
碍難授廳是法由官為敢極改非是身完委質亦許戶等以財請求
事後受財而有使益本不容領未授質訊亦許法則反覆為此輩出無
奈只得向來轅叩乞 撫憲轅下恩准容領施行則感德無極矣

批此案發廳查訊正以爾不驗信票之故今呈稱爾之信票給戶戶執交局
等語爾既未收束銀何遽將案給戶此言是吾屬寔更應交廳傳戶
詢函方可核辦至呈內稱戶等以財行求尤屬妄疑局員任意污蟻殊形力
狡着遵前批速行赴質投質毋再逗遛一面仍候札飭整務局先傳行

局委員查明此銀戶等如有無交到以憑將來廳中查覆互相印證並
候將原呈發提法司轉飭海倫廳知照

具呈人善凌善為再行折明懇恩實發此價以資體恤事竊善因迭次呈請應找荒價
等情蒙

批並未收有益飭赴海倫廳候斷等批本此理宜遵照但善原在恭字二十三井領得毛米一
井以六斗糧科給民人秋展均李春陽劉恆德楊永和等耕種後經官改給地戶升科每方攤找
給原領戶價銀百兩登時追交一半銀一千六百兩善如數領訖下賸一半許俟發放大照追齊飭
傳之下尚敢不遵今經委員周老爺宋老爺劉殿放照已由善之戶秋殿均等名下將欠交善
一半銀一千六百兩如數催收齊楚善向其請亦此項係欠交善之歛反觸委員之怒分亦如數
交總局者善至局請領等語副周委員等携款看善尾隨前來伏思欠錢之或價業經周委員收繳

適敢呈請若仍欠在戶島不敢冒賣况找價之原主亦非一人現下均有領出者可查官章視仁一體決不偏袒惟有仰懇

懇務總局俯念孤苦懇施格外寬發以資體恤謹此不揣冒昧再行具稟叩乞

大人案下恩准實為德便施行

批查尔前次該項原銀兩業已屬經收領送赴海備用務務視

光緒三十四年

此在案何以至今仍未發案核收控核此項未及已經委身收做存向無
憑據病所該症不究行此

黑龍江行省總督徐周

札多事光緒三十四年八月二十一日據依
克明安公巴勒濟尼瑪稟稱竊卑公
前請廣鑿事宜荒價至聲明按成分
譬各情形奉批奉悉候將原文交
交經務局查核數目如果相符由該

局送移度支司由歷次所收該局若
價先行撥支銀或影兩交由該局
轉交該公承領其餘容俟陸續
支給候多度支司遵由錄冊存
此並陸經務總局札同前因由經
務局度支司兩處共支給銀或影

雨卑公出已派差承領列旗陪歸還
上年建修廟倉欠款外所贖無多實
係不敷公傭查卑公尚有應領銀六
兩或十兩三十或兩七錢八分八厘
七毫八絲五忽六微差派護衛校阿爾
色郎晉甫承領俟候差員到日懇

請交檢領回以清款項而便分劈等
情據此除批奉憲候將原文交交
度支司查核定交館印鈔兩其餘
陸續再批並候身經務局知照等
因即交外合亟札身到該局即便

知照此札

聖諭
知照
務總局謹啟

為移行事案據劉松林呈控踴妥荒段起員不肯丈撥反
 將已放之地逼令承領等情一呈除批查爾踴驗之地云云投
 局聽候等因懸掛外查該戶所稱踴妥喇哈達東荒地是
 否係該站牧養之地碍難懸度惟既稱該局允提調飭起
 丈撥如果屬實必于該站牧養無闕何以牟委員以逼領
 張冠三段內之地遂至肆成怒罵似此顛預則已經到段之
 戶尚且如此刁難試問該段
 應即移行查明具覆秉公

文撥三面廣
 勒各該員
 三三

仍蹈前轍致干稟撤相

應以移

貴行局煩為查照辦理

右

移計批粘

墨爾根行局

為呈請事案查光緒三十四年三月初九日奏報查出
甘井子段熟地一萬四千一百六十九垧自光緒三十
三年查出之年起科已經征進一年大小租錢九千三
百五十一吊五百四十文又同日奏報查出湯旺河熟
地七百零四垧九畝二分自光緒三十一二兩年
查出之年起科又光緒三十四年三月二十六日奏報
查出白楊木河一帶熟地一千九百一十一垧
分五厘自光緒三十四年

光緒三十四年三月二十六日奏報
查出白楊木河一帶熟地一千九百一十一垧
分五厘自光緒三十四年

昆連填繕甘井子段熟

熟地大照九十八張白樺

熟地大照六百八十四

張編寫騎縫鈐壓關防應即粘單呈請鈐用堂印札交
各該管地方官分發各戶祇領即將各行局所發小照
收回彙總送省查銷每地一垧准收照費京錢一百文
收齊解省並請札飭度支司查照理合粘單呈請

憲台鑒核施行須至呈者

右

呈

撫督

憲

周徐

計開

湯旺河段

一 明字熟地大照六十六張

一 新字熟地大照三十二張

以上湯旺河段共大照九十八張應請札交湯原縣分發

白楊木河段

一 蘭字熟地大照五百四十



楊字熟地大照一百三十

一 大字熟地大照三張

一 阿字熟地大照六張

以上三項楊木河段共大照六百八十四張應請札交呼

蘭府轉發

甘井子段

一 地字熟地大照一百一十一張應請札交甘井子巡防局分發

統計三段大照八百九十三張

黑龍江行省總督徐周



剴飭事案據署札齊特旗札薩克印務

協理台吉託特畢里克圖呈稱查卑旗北邊

界地方均屬小場沙石地方狹隘除牧畜

外並無可墾之處先任盟長在日因北界

不可墾作為牧場旂屬之南界地方肥沃

衆台吉散丁等自備犂俱耕種度日丹我

們王之公倉並原任圖薩拉克奇齊莫

特色楞暨廟倉等亦自備犂俱耕種年

久至今開放本旗各畧閑荒互相派員未放

將此段內所有本王之公倉地方再廟宇之

倉並台吉散丁之地備具札薩克印文移

請和行局劃留在案旋准省垣行局移覆
內開頃准貴札薩克耒文內開今據本旗行
局呈稱去歲出放東邊閑荒以內屯田局所
指地內有王之公倉自己所招墾戶等皆在屯
田局作界以內仍如何酌留之處非行局所敢
擅便移請指示遵辦等情在案查本府租戶

每年交納本府食糧非與他戶可比再本旗
巴代地方刻下眼前烏雅莊界內應留生
計兩處以及台吉丁等應留之生計與省局
會同酌之現在飭交公倉家長嘎勒丹等本府
倉之大段內所有租戶若干墾成熟地如何

劃當詳細報明辦理情形呈覆等因查自

招各項租戶辦法亦有奏定章程所報公倉
租戶等情以俟敕局委員勘丈至該處查看
如有屯田局相士界內即不能至復撥給若
在屯田局界外再復移費蒙行局會同查
辦為此備文移覆貴札薩克查照施行等因
前來文內並未指明辦法是以呈請督憲台

本王之公倉烏拉巴爾察干托伯門圖哈拉克台
烏蘭諾爾等南五屯之熟地約有三千餘晌
之譜地方本王之公倉地皆交納官糧之地務

須將此等地方照舊制留三處謹備其

本札薩克印文飭交
到日即

祈飭傳該行局
為

此呈請撥憲鑒

查該濟南五純

否皆係

倉納糧之地能否照舊

由之案候飭

民政司轉飭地墾局查核辦理並候飭墾
務總局知照繳等因印發並分行外合亟札飭
到該局即便知照

札仰墾務局遵此

其是人劉松林年五十七歲傳奉大西安縣民為救九費弊欺壓鄉愚盜銀地西空照地查究事情因年於光緒二十三年十月間則親詣胡德進莊營角根盜將行局何幫辦子夥領上亨毛荒十方官明身才價銀壹兩五角銀五號之文致誠清存銀五號何幫辦隨發給墨字六號胡德進堂荒領一紙並未註寫銀兩以為來春地之據不意來年胡德進因病身故又老子的無人經理於今年三月間胡說先將此毛荒十方歸一人經理官已應允無即執持荒領赴該行局到段撥地這僅何幫辦來西安應進九價說近往是言及胡福順書所領之荒撥在外城十里之內飭送到理認界隨交交現銀一號以補欠案上銀何幫辦並付信封而註文書自根並行局九九老幫於六月二十日到縣隨即投領而九號為先提調書卷信令在張冠首而撥給後飭局勇張德領往城東帶碼驗地書費款約共有十二片早如此荒段已放給張冠三水領如再放領額免日後轉轉進以本款水領餘荒多先提調飭在他處再行驗地後在劉哈邊東兩女及邊派魏起委員帶同前往發交至荒段車委員無以此段稱該地收養意在邊仍領張冠三段本應先而早委員因此恐為令人驚伏思張冠三已放之荒尚有另放之理若領恐有復累不領尤恐虛懸日以銀地無者在段守候及兩月釐川亦無差由無奈只得呈請來省

大人案下恐准飭該行局准助學之荒速為撥給以免農民以候之累則大德矣

批查兩驗之地既照該行局况復調飭起文撥車委員乃以是該保該站牧養邊局仍在張冠三段內認領以致恐為各情如果屬實殊為不合准爾所稱各節究係詞由一面內中有無別情得准懸擬但查張冠三

光緒三十四年八月

日是人劉松林

所領之地既經該行局何幫辦
核辦理東公文據圖印
辦一手清廢該委員何得通爾承領仰候移行該行局查
八月 九日

黑龍江行省總督巡撫周

札飭奉度支司案呈光緒三十四年八月二十

日據依克明安公巴勒濟尼瑪稟以前請應

劈一半荒價聲明按成久劈各情奉批先行
撥銀二萬兩由墾務局轉發其餘陸續給發此
項銀兩承領到旗除動用外所贖無多尚有應
領銀六萬二千九百三十二兩七錢八分八厘七毫八
絲一忽六微派差承領懇請發給等情除批
稟悉候將原文發交度支部查核先發銀二萬

兩其餘陸續再撥並候飭墾務局知照繳等
 因印發外當由司存所收荒價項下提動江平銀
 二萬兩如數發交未員阿爾色印承領解回
 以應急需合請飭發等情據此除札發外合亟

札飭札到該局即便遵照

札仰墾務局遵照

此

硃批

為呈請事案查光緒三十四年三月二十六日奏報出放
白楊木河一帶荒地九萬五千一百三十二晌一畝五分六
厘五毫八絲扣七成地六萬六千五百九十二晌五畝零
九厘六毫零六忽自光緒三十四年起限至三十九年
升科又查出熟地二千九百一十二晌七畝八分五厘
請自光緒三十四年升科等因一摺於光緒三十四
年四月十九日奉到

著照所請該部知道欽

光緒三十四年四月十九日奉到

毛荒毘連兩分共十八本執
內請以十三本咨報度支

並請將該行局鈐印毛荒毘連三十七本熟地毘連九

本札交木蘭縣將該縣所轄地界毘連冊存案其

餘概送巴彥州存案理合粘單呈報為此呈請

憲台鑒核施行須至呈者

右 呈

督 憲 徐 周

計開

白楊木河段

蘭字毘連六本係光緒三十三年出放小木蘭達段共
毛荒五萬四千九百六十六畝五畝二分零八毫八絲扣七成
地三萬八千四百七十六畝五畝六分四厘六毫一絲六忽
佃戶二十三戶二十七戶照章緩至三十九年升科

楊字毘連壹本係光緒

共毛荒二萬二千六百二十

三十九年出放小木蘭達段
共毛荒二萬二千六百二十
畝五畝二分零八毫八絲扣七成
地三萬八千四百七十六畝五畝六分四厘六毫一絲六忽
佃戶二十三戶二十七戶照章緩至三十九年升科

扣七成地一萬五千八百四

十畝零三分四厘九毫

九絲佃戶四百八十四戶

三十一畝零三分四厘九毫

大字毘連壹本係先緒三十三年出放大木蘭達
段共毛荒九千零三十七畝八釐扣七成地六千三百
二十六畝四釐六分佃戶四百零九戶照章緩至三十
九年升科

阿字毘連一本係先緒三十三年出放東阿力罕段
共毛荒八千四百九十八畝七釐扣七成地五千九百四

十九晌零九分佃戶四百八十七戶照章緩至三十九年升科

以上四界共毛荒九萬五千一百三十二晌一畝五分六厘五毫八絲扣七成地六萬六千五百九十二晌五畝零九厘六毫零六忽遵照奏案均緩自三十四年起限至三十九年升科佃戶

三千七百零七戶

本咨部又請以九

奏經
奉旨
欽此

蘭字熟地毘連壹本

係光緒三十三年查出

蘭達段熟地共二千六百

戶

戶五百四十二戶

楊字熟地毘連壹本係光緒三十三年查出小木

蘭達段熟地共二百三十二晌佃戶一百三十三戶

大字熟地毘連壹本係光緒三十三年查出大木

蘭達段熟地共二十七晌佃戶三戶

阿字熟地毘連壹本係光緒三十三年查出東

阿力罕段熟地共一十三晌佃戶六戶

以上四界共熟地二千九百一十二晌七畝八分五厘遵照奏案均緩至三十四年升科佃戶六百八十四戶共造毘連八本內請以四本咨部又請以四本札司備案合併聲明

原報鈐印毛荒毘連三十七本熟地毘連九本

應請札交木蘭縣將

該縣所轄地界毘連冊存

案其餘概送巴彥州

親奉諭旨

黑龍江行省總督巡撫周徐



札飭事案據餘慶縣呈稱於光緒三十四年

七月初五日奉

督撫

憲台批開查該處荒務

遷延為日已久前經批令該處委員自本年五月廿六日起勒限一箇月速將荒務撥竣款項以數繳清現已瞬屆限滿萬難任

其再延至所稱該委員面奉憲諭收依吉
密荒地歸鐵山包屯田並收所招荒戶改撥
橫頭山子暨仁白碓吉聲河各段餘荒等
語既數月未見墾務局公文其為招搖蒙混
多難尤屬証實倉飭該委員即將所有經
手荒務速交該令接收迅速辦理勿再滯延
其滯前該委員經手款項仍應責令一手經

理立即交清如再拖延即參追不貸務飭
墾務局勒令繳等因奉此現在又復月餘仍
尚未准委委員移交前來究應歸何處勘籍
之處未便久延除移咨委委員出照外理合
備文呈請憲台鑒核俯賜示遵實爲公便
爲此備由其呈伏乞照驗施行等情據此
除批據呈已悉查該段地畝已於本年七

月十六日該員請示呈內詳晰批示當于八
月初三日行令該令必查覆在案仰即仍
遵前札辦理仍存飭該員即日交代倘再
藉故遷延宜即嚴參並飭墾務局點數
激等因印發外合亟札飭到該局即便

知照此

札仰墾務局遵

東龍江行省總巡周

札分子稟據民政日呈稱崑山海
偏地款在行清查前奉分令派員
徑查省派吳令鍾英劉令景范
馳往訪察去派前據該令等覆稱
遂於八月初八日行抵海偏境

即到地逐細察訪詢之沿途土人
據稱原放荒地約計六十餘畝
領之井頭一百二十名現計開墾得
井散及地四十餘畝尚尚有未墾地
十餘畝計二三年內當可一律
墾熟車取可訪查輿論從前放荒

繩子丈六均有數餘以致霸佔隱侵
屢起訟端民間深以為苦該廳辛承
沒有清丈局凡遇兩造爭訟之地將
全井盡行清丈每洞抽清丈經費
一百文開辦已及一年清丈一百餘井
該丞面稱丈出浮羨應予價共六

第一錄金已收，一錄金未收，其均係
民欠，多誤中，年歲收量，稔民間，既以
爭訟為苦，自不致以清丈為難事。
證繁重，尚能難理，得人熟悉地方，
詳情通曉民情，妥議章程，重行其
丈，分別收價，既可以絕爭端，又可以養

巨款實為利國便民至計所有奉
查明海偏清丈緣由等覆甘情理合
呈請憲台鑒核施行甘情據此除批
呈表查該廳遇事勤文地畝每兩抽
收經費及在征稅價在節卷查雖
據該丞先由呈請經聖賜局議准

乃你專指爭訟地欲隨時文出浮多
辦法並如普通清丈何以保廳自

行設立清丈局未經字報省區未奉

批准撥行清丈田畝至
餘井之五

已經收價至一畝
殊堪詫

異且該廳也
隨



時抽文亦如



貞吉

訪查從前文放地

餘以致

霸作隱欺屬起訟端

普通清文

不足以免爭端而正經界或由度支司

會同墾務局統盤籌畫即將該兩

已收銀兩一律清文辦法並酌加收價

古子詳議章程務以裕國便民為
宗旨迅速酌批呈府核奪以憑核
辦將來再行推及東莞各屬次第
籌辦至該廳現在所辦法文應即
停心一條該司各批具章程榜字
派再行通飭各辦理仰各分各遵由

後
節
因
印
發
外
合
要
札
分
列
示

局
印
復

道
可

札
件
聖
務
局
謹
啟

辦理墨爾根墾務行局

為

移覆事本年九月初七日准

貴總局移開案據劉永昶等呈為已放荒地反欲撤銷一案原批以落羅河之地無有他戶承領在前或已有換段之戶應即仍照該戶等原跡地段又撥等因查劉永昶等於六月二十一日隨同馬守殿鑒到段經該守商請須准各戶挑驗方能承領敝局曉以向有定章礙難照辦又稱如任跡驗該戶等必能多領因念千

里而來招戶不易驗妥尚能承領之多遜亦權且允准該守遂同
戶等赴段趾驗週履十餘日乃驗妥城東南距城七十里之落羅
河城東四十里河鳴爾氣屯博根里等處當即派起赴段又撥以免

各戶久候時以該守欲自行派起撥段並開幫同招戶十餘人之
銜名清單派委差使再行令戶認領敝局以權不由已奉有前批
事如辦到必為代請該守等未能如願故意延延至七月初九日
始赴落羅河處領段原定領十五井左右該戶到段者僅劉永

昶劉秀峯范玉張文富張悅等五名挑估五井文撥多日共領
荒八十二方當經起員繪圖報局一經查閱實屬割截零星將
來造報恐遭撥詰久提調升曾有請與撤銷之語撤局以荒
不暢狂並兼幾費周折始與撥完在段時既發給荒領仍准
其承領而去從未與撤銷稍有刁難並查張悅張文富係新慶海
燒鍋院內作工之人春間在局遞呈報領城南段毛荒十餘方
業已批准及派起將已撥完忽又反覆不領既而張悅又稱自

已願領當又允准派起另撥共領荒七方已經發給領單嗣因
 劉永超等到段張悅隨同往落羅河處領荒二方又來局退前
 領之段該提調祇未允退而已並無令張悅等在伊原領段內
 撥領以致扶嫌大罵等情又陸

承領一業原批以張冠三韓水祿

知以他處可墾之段又撥及張韓兩戶勾通局員假名包攬並以正

款開設燒鍋之處是否屬實等因查馬守所招荒戶前後到

改者僅十餘名其餘係招墾之人代領未見有陸堯林之人及查一撥荒存根亦並無其名至張韓之段本係上年放出之荒共交銀四千兩零如拘該兩戶等出名承領即疑為與局員勾通包攬現在馬守之戶約領二十餘井到段之人亦屬無多祇以道路遙遠

代領者多張韓亦事同一律且敝局荒不暢旺局員等目覩其艱焉有與該兩戶勾通作轉手漁利之想至稱局員等以正款開設燒鍋一節敝局自開辦以來所有已放之荒前後共收銀壹萬

叁仟九百餘兩全行借用開支尚不敷用至核收房園熟地經賣
之事現將開辦款項尚未收來敝局支絀萬分而局員何從以荒
款開設燒鍋且復經查事孟委員廣堯到該商屋內親查賬目
有無以荒款開設燒鍋情弊因省時當必明白聲覆現在陸堯林
等均未到院推前呈所稱撥段時非山瘠陡崖即偏坡窪甸實屬
不近情理敝局與該戶等所撥之荒皆係馬守率同自行踏驗
之段如不堪耕種何又與文撥二十餘井之多又查呈尾所列何

玉山等之名該戶等現仍在段領荒終未回省似此程寫聯名請呈應請澈底根究以弭刁風然既經

貴總局批示回段領荒自應遵照辦理如該戶等尚在省城仍請催令來段驗妥後即與文撥藉資墾闢所有敝局無權銷荒段及局員無勾攬移款各情形相應備文移覆為此合移

貴總局煩為查照施行須至移覆者

右

移

黑龍江全省墾務總局

辦理黑龍江墾務行局 為

移覆事光緒三十四年九月十四日案准

貴總局移開案據劉松林呈稱踴妥荒段起員不肯丈撥反將已放之荒逼令承領等情一案原批查爾踴驗之段既經飭起丈撥年委員逼領張冠三之段其中有無別情礙難懸揣仰候移行該行局秉公丈撥爾即回墨聽候並查該戶所稱驗妥一喇哈迤東荒地如於牧養無關何以年委員逼領已放之段肆威怒罵應即查明具覆

一面嚴飭各起員不得仍蹈前轍致干稟撤等因准此查劉松林係
按領胡福順堂之荒而胡福順堂即係張冠三代領段內之戶於三十
二年冬季經招墾委員發給荒領一紙當交現銀五錠餘開胡福順
堂期條終未交到及今年敝局何幫辦南往催款已故胡佐廷之弟面
稱家道中衰無力領地苦懇退段並未允准胡某轉覓招他戶適值
劉松林甘願如數接領又措交銀洋合銀一錠之數以補銀條欠項遂寫
信交該戶收執去訖此係實在情形及到局派差帶領認段伊稱段內擾

雜熟地即不認領經 啟 局先提調婉為開導既不願領原段餘荒甚多

再行踏驗亦可該戶隨同劉永昶等赴落羅河段接踏至西南一刺哈
站迤東之地始行驗妥及詢之該站丁戶於詢局已放原界代為指明始知

驗妥者即該站之牧廠該戶又折回落羅河段內挑領三方自願歸與

馬守殿望戶內而於該站牧廠仍將信將疑恐站戶朦朧終未的確於此等

事如不徵實反或誣以起員刁難不與丈撥當經該起員等繪圖報

局請示一定界址 啟 局因請

貴總局繪賜訥謨爾河荒務報省界圖以憑劃分而免混淆及接閱後

實係為該站牧廠幸而未撥尚屬妥慎至稱牟委員逼領怒罵一節

及調該員到局細為斟酌據稟前在段時該戶驗地已兩次借車卑起本
無多車逐日下段馬既疲乏不堪何

其餘並無得罪之處又何從逼領怒

調遣或於某戶文撥某段奉命而行何敢逼戶以令作良民

之段該戶領與不領於委員本屬無干而反誣以逼辱之情不知因何而



起且該戶在段時相度地勢挑剔極多亦因荒不暢銷屢蒙憲諭
但能湊合無不湊合之事如伊在卑起處早食晚餐不一而足殷勤接

待而猶起訟端倘盡如該戶之刁委員職司撥荒將來幾無以撥放惟繼

轉請澈底根究以分皂白如任其欺誣實含冤抑敝局查該員所稟情形並查於

該戶欲領牧畝即請示界限藉釋其惑免有後言於落羅河段內亦任其指領視安插

該戶前後情理均近順通似即無逼頌怒罵情節查敝局自開辦以來荒不暢銷

實深焦灼盼戶之來幾如大旱望雨倘於局章不甚違背無不任其請求

並屢次誥誡該員司書識及弁役人等遇有領戶務須好好湊全然亦或有
薄待荒戶之處嗣後務須隨時查察以冀荒有起色現在劉松林是
否在省無從逆料然既准

貴總局批示回段領地如尚在省仍請飭差趕催來段除前碼收繳礙
難照辦餘係墨界悉准其另行踴驗
員實無逼辱劉松林之處相應備文
貴總局請煩查照施行須至移覆者

左

移

全省墾務總局

奏辦黑龍江鐵路交涉總局

為

移覆事案准

貴局移開案查貴局前由鐵路兩旁墾務局截留荒價銀壹萬兩內除郭爾羅斯蒙旗應墾荒價銀貳千零玖拾五兩玖錢貳分壹厘貳毫叁絲玖忽柒微陸纖五沙應抵還三喇嘛欠債其餘柒千玖百零肆兩零柒分八厘柒毫陸絲零貳微叁纖五沙應由度支司收為敝局

送交荒價等因於本年五月二十日移請度支司劃抵見覆並分移貴局各在案現因此項荒價是否劃抵未准該司移覆復於本年八月初一日移行該司速為見覆以便清理等因去後旋准該司咨開此項截留銀壹萬兩本司並未准有該局來文其如何劃抵之處無憑核辦應俟咨行該局聲覆到後再行查核辦理以清款目等因准此相應備文移行貴局請煩查照速為見覆

以憑核辦施行等因准此查此項荒價款目前准
貴局連次移行並奉

^督撫憲札據墾務局呈同前由飭令敝局與

度支司結算復准

度支司咨同前因而敝局稽遲多日未能即時與

度支司結算亦未能分別具覆者蓋敝局截留鐵路兩
旁墾務行局荒價銀一萬兩該行局係陸續交付一時

未能交齊又因敝局前奉

省札會同該行局分別派員查勘郭旗河山口子三道
崗子等處荒段用過川資由該行局撥發銀三百六十
兩該行局係由應交 敝局荒價一萬兩內撥發雖 敝局

呈明

省署有案而此項川資專歸何局報銷 敝局與該行局
往復函商多日未能清結前奉

督憲札飭與

度支司結算此款比時正值 敝局與該行局款目膠轕
無憑與

度支司結算因亦未經呈復

省署旋以 敝局夏季經費報銷期迫而派員查勘郭旗
荒段由該行局發過川資銀三百六十兩一欸雖時仍
未撥清 敝局遂於夏季冊報內聲明收到該行局荒價

銀九千六百四十兩其未撥清之可養銀三百六十兩
局擬再專案詳報然無問 敝局與該行局款目如何轉
轄如何清理而該荒價銀一萬兩之款既經 敝局稟明
截留按已收到之數全行支作 敝局暨各分局夏季經
費並經冊報請銷呈奉

省署批准在案是該荒價款內即有鄂旗應劈之數亦
應變通挹注各清各款似不便再由 敝局已收已銷款

內提撥劃抵以免紛藉且江省為鄂旗墊付俄商十七萬五千盧布一款局前於本年五月二十六日分別呈報咨覆

度支司咨由墾務局截收
千餘兩經做局按哈埠市價

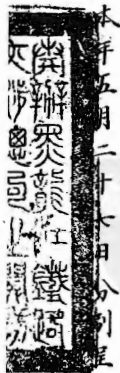
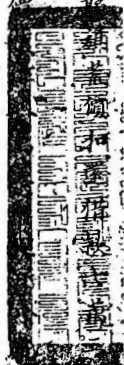

布案內聲明此項墊款以後即專與鄂旗結算等語茲准前因應由

度支司將郭旗應劈之荒價二千餘兩之數作為該司由
貴局已經扣回照數收入賬簿旋即出賬註明此款已
經鐵路交涉局稟明逕由鐵路兩旁墾務行局就近截留
開支該交涉局夏季經費已經報銷奉准撤局仍按照
收到荒價一萬兩之總數先後分別呈請

省署列銷如此則款目既清文牘亦免拖累除呈報並咨行

度支司查照外相應備文移覆為此合移

貴局請煩查照辦理施行須至移者

右

移

黑龍江省城墾務局

黑龍江行省總督
巡撫 徐周

札飭事案也奉省於光緒三十四年九

月十五日附

素为清丈海偏靡一带浮多地畝皆因一
於十月初二日奉到

殊批知道了欽此原呈除石外咨亟恭候

併抄原系札飭到該局即便遵照此

計抄原系

禮部
聖務局

耳江省海偏駐一帶新
 蒙荒地在續出致已近十
 實致隱佔侵熟訟端百出
 蒙農民皆因積年訟累幸
 司遠函委員前往將該廳
 熟地畝批定價目分別補
 推及倭化寺岡各屬俾正
 照外謹附片具陳伏乞

聖鑒訓示謹

奏



為咨行事案查鐵路交涉局前由鐵路兩旁墾務行局截

留荒價銀一萬兩前准

高任 兩邊清

貴司別處咨開此項截留銀一萬兩並未准有該局來文其如何

劃抵之處無憑核辦應俟咨行該局聲覆到後再行查

核辦理以清款目等因前來當即咨行該局查照見覆

以憑核辦等因去後旋准該局移稱查此項荒價款目

前准貴局連次移行

云云

累等因准此查此項荒價



分別支銷仍請

貴司查照原局前文分別劃撥以清款目相應備文各行
貴司請煩查照劃撥見覆施行須至咨者

右

咨

度

支司

旗抄送同治四年光緒元年兩旗互換字據圖說西由霍吉蒙起東至
青肯布拉克止依次劃分清楚互換字據片文呈報在案惟查青肯東至
阿林昭中間尚隔四處封堆悉皆有名可指據郭旗文稱前與呼蘭分界
即在此處現有界堆足證質之呼蘭協碩衙門派來之界官佐領忠慶與
郭旗所稱各節相符並言此界堆係去年按照圖案重新修築與越時久
遠者不同從未聞有杜旗界址等語乃杜旗越放荒地竟至十三井之多
其派來之協理台吉等又移稱奉該員于札飭咸豐二年與光緒元年分

界有東至阿林昭字樣及向索案卷復言遺失不全身處等以空言礙難為據

當將光緒元年杜旗與郭旗字樣公同檢閱仍註明至青肯布拉克為止

並無阿林昭字樣兩旗爭執不休及開導多端始據該蒙員等聲稱情願

將舊界先照現立封堆互換字樣往東是否有杜旗之地俟查省城呼蘭

另有確據再行清分等語身處等伏思若按現在證據兩造界址均各劃然惟

杜旗仍爭執不休不敢必其別無確據至究竟青肯迤東有無杜旗界址

事關疆土尺寸未敢擅便非查明省屬營呼蘭與杜郭分界舊案四處會勘

各派專員劃分難期折服理合照抄杜郭兩旗以及呼蘭移文暨分界圖

說一併粘附恭呈

鈞鑒合將杜旗片文呈請清分青肯逸東至阿林昭界址各緣由其文呈請
憲台鑒核施行須至呈者

右

呈

欽差大臣陳軍都南甯街都察院編修吳文定公孫君曾憲官呈請呈當務除
欽命副都統院街著理京道江廷無邦院閱

照譯杜爾伯特

札爾圖薩拉克奇

札爾圖薩拉克奇

札爾圖薩拉克奇

札爾圖薩拉克奇

札爾圖薩拉克奇

移辦哲哩木盟長杜爾伯特

札爾圖薩拉克奇

札爾圖薩拉克奇

札爾圖薩拉克奇

札爾圖薩拉克奇

札爾圖薩拉克奇

移請轉詳事竊因大人崇

撫台之命勒分杜郭兩旗界限至青肯佈拉克培立九座封堆並有名四

處皆立新堆又奉敕扎薩克札內所云於咸豐二年間由者派佐領喜郎

阿吉雅圖啟旗所派圖薩拉克奇拉普丹多爾吉達台吉烏勒吉佈彥郭

旗所派圖薩拉克奇瑪尼倉梅楞拉普珠爾等會同查勘得阿魯佈庫蘇

青肯阿拉克畢魯多魯幹胡杜克佈霍白昆底阿林昭嘎克察胡杜克阿

蘇倫泥魯古華多博等處均屬相符等情互換字據外又光緒元年

旗案內曲青肯佈拉克往東所有名目界准亦

經郭旗所派

奇莫爾根佈魯特筆帖式蘇蘭哈斯已雅爾等互換字樣俱有

光緒十六年間鈐印圖內亦有阿林昭字樣該郭旗一概不理相應呈請

備文移付

貴廳請煩查照祈為轉詳施行須至移付者

右

移

清勘杜郭兩旗界址撫民府正堂崇

照譯郭爾羅斯扎

郭爾羅斯後旂扎薩克

為咨行事茲據敝旂分界

台吉梅楞那遜烏爾圖筆帖

木海寧保達台吉杜爾伯等聲稱

職等與省派委員補用佐領騎都尉桂林五品頂戴監生永祿肇州廳花

翎同知崇 杜旂所派圖薩拉克奇畢里克圖達台吉諾們巴圖印務梅

楞濟爾嘎春等會同將杜郭兩旂界址由西首霍吉孟克封堆起東至青

肯布拉克封堆止均按圖案培立已竣職等伏思至青肯封堆係呼蘭杜

郭三處交界處所由此東向折而南直至松花江北岸乃敝旂向與呼蘭

接壤會立封堆歷辦已久現在杜旂攪界應請呼蘭派員來段以資清界
等情案查同治三年間遵照江省將軍衙門擬定之案由本盟派員會
杜郭兩旂分清界限互換字據永絕南北相爭隨即咨報省盟各處皆有
圖案可稽惟將青肯以東之界祈為援照呼蘭交界查辦是為公便相應

備文咨請

貴廳煩為查照施行須至咨者

右

咨

奉派清勘杜郭兩旂界址花屏撫民府正堂崇

奉派會勘蒙界委

大府總辦 佐領 領銜 領銜 領銜

為移請查

照事案查去歲

故 佐領 領銜 領銜

將軍衙門札開兵司案

准 札薩克公咨

以現因開放毛荒

之際惟本旂與呼蘭搭界設有封堆應行各派委員前往會同修培高大

以免兩處相爭等情前來茲由本衙門揀派呼蘭佐領忠慶飭令攜帶檔

案圖冊於本年四月二十日前往會同

貴旂委員修培舊有接界封堆去訖俟該員等修培完竣後即行互換字

據呈報以備存查等情據此合行札飭札到該佐領即便遵照特札等因

奉此敕佐領遵即帶同筆帖式富凌阿貼書松祿等攜帶案卷圖冊於是年五月十六日馳赴大青山於二十一日與蒙古委員頭品台吉依德爾察干阿薩蘭筆帖式大白吉布青巴達爾胡蒙古界官德卿額等會面商議當於是日會同蒙員帶同正黃旗界鄉約王景春等由大青山起挨次勘查週圍舊有封堆八箇並無挪移封堆侵佔地畝之處當即飭令鄉地逐一培修又自江沿唐圖英口起至阿拉克畢羅止原設封堆三十八箇自阿拉克畢羅起北至青肯止查有原設封堆八十四箇共查有舊設封堆一百二十二箇周歷詳查並無私自挪移封堆越界侵佔耕種之處隨

即帶同各界鄉地逐一培修高壘完畢與蒙古委員頭品台吉依德爾察
干阿薩蘭等互換字據一紙草圖一分當即一併備文呈由本協領轉報
督憲鑒核在案適與

貴廳會面詢問去歲培修封堆情形並將如何培修之處希即移知以憑
稽核等因准此合將去歲奉派會同蒙員修培呼蘭與郭爾羅斯公搭界
舊有封堆原委備文移請

貴廳煩為查照施行須至移者
右 移

肇州廳正堂 崇

署理湯原縣知縣周文華謹

說

稟

光緒三十四年十一月十二日到

大帥鈞座敬稟者竊卑職前於稟辭時曾蒙

憲台面諭到任後將地方荒務情形詳細稟陳等因接事後於九月

十五日始准劉令虞卿將荒冊地圖移交前來卑職細查各冊雖

係放荒六十三萬餘畝內中大戶包攬四十二萬畝有奇總計全

荒已佔三分之二以致各處遠戶多不得地而耕是以至今開墾

者不及百分之一查此荒於三十二年續奏減價原為招民實邊

起見今為大戶包攬把持漁利則小民無地可領只得出價購買
一轉移之間而攬頭獲利十倍如齊家瑞即齊忠甲原稟領荒二
十萬晌開辦農務公司嗣因賣荒得利即捏名報領以便轉賣其
他如傅忠渭等以及各戶共領大段二十餘萬晌無不待價而沽
似此勒捐居奇若不設法變通則數百里膏腴之區徒為富戶包
領壟斷終成荒蕪殊為可惜所以平糶設治數年人民寥寥仍是
一片荒草自鶴立崗迤西尚有零星小戶鶴立崗迤東均為大戶
包攬迄今尚無人烟雖云民間開墾不易究竟為大戶包攬所致

至於民人買荒原出不得已其過均在大戶設若改章更動則惟攬頭是問似於買荒小民不至吃虧始足以昭公允所難者各段攬頭不是富商大賈卽係官幕兩途所領之荒多有轉手無論如何變章而結怨尚屬小事恐不免訟案紛爭然只要有益公家無害於民卑職亦斷不肯惜此聲譽以避嫌怨第以此荒輟轆太深清理不易非籌萬全之策難以持平轉眼明年卽屆清丈之期如查有多領不開墾之戶卽照章一律撤回加價另放無論官商各戶均無異言不但可杜訟端並可逼令開墾此千慮一得之愚是

否有當仍祈

憲裁所有查明大段荒務情形除千畝以內係屬自領開種者不計
外謹將攬頭以及堂名並千畝以外各戶繕具花名畝數簡明清
冊除稟報民政司外理合肅稟敬請

勛安伏乞

垂鑒 卑職 文華 謹稟

計稟呈包攬大段清冊壹本

署理湯原縣知縣周文華謹將卑縣包攬大
數繕造清冊恭呈

憲鑒

計開

潼井河段

太史芳山 式百八十八响五畝

熙春堂 乙百式十六响三畝

香雪堂 式百乙式响三畝

楊德生 四十五响乙畝

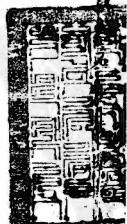

鄭淑 四十五响 乙敵

劉俊 四十五响 乙敵

溫德 九十响 零貳敵

賈紹周 乙百八十六响

太史甲三 乙百零九响 八敵

李義田 乙百七十八响 貳敵

張汝廷 乙百八十五响 八敵

潘豐年 八十式响 七敵

成瑞生 乙百貳十九响 九敵

王貢璞 乙百貳十九响 九敵

廣如堂 乙百貳十九响 九敵

王贊 乙百貳十九响 九敵

裕興東 貳百貳十五响

劉翔集 貳百四十六响 三敵

常蔭恩 貳百九十三响 六敵

趙佐卿 貳百四十八响 三敵

齊震岩 四百八十七响 四敵

馮環玉 四十五响

為殿玉四十五响

馮美玉四十五响

馮寶玉四十五响

馮璞玉四十五响

齊耀瑗九十响

齊朗軒三百三十五响七畝

裕興東五十三响七畝

鶴立河段

公益源三千五百乙十响

國 彌四百五十响

王用賓四百五十响

滕起鳳乙百三十五响

春德永四十五响

春樹堂乙百八十响

萬勝堂四百零五响

常蔭鈞四百零五响

常蔭宗四百零五响

三義堂五百四十响

溫乾一貳百貳十五响

王喜亭四十五响

黃靜軒乙百三十五响

趙連城乙百三十五响

陳九齡乙百三十五响

公益厚乙百三十五响

體仁堂乙百零貳响五敵

李發財乙百三十五响

李發財乙百四十四响

安景隆乙百五十三响

曹俊五十八响五敵

李鳳起乙百零三响五敵

曹俊乙百七十响

姜文昌貳百七十响

李鳳起乙百八十响

姜文仲貳百四十七响五敵

李發財貳百零貳响五敵

王富有四百五十响

李鳳起 貳百七十响

張 欽 九十响

李發財 四十五响

曹 俊 四十五响

安景隆 乙百八十响

宋萬全 乙百八十响

王富有 貳百七十响

李相桓 乙百三十五响

李 儉 乙百三十五响

王富有 貳百七十响

曹 俊 乙百八十响

高 清 林 乙百八十响

傅景文 乙百八十响

劉春棠 九十响

姜紹春 貳百七十响

王克有 乙百三十五响

李樹年 乙百三十五响

高 升 四十五响

周 起 乙百三十五响

李相桓 乙百八十响

王 富 乙百八十响

王富有 四百五十响

劉景全 乙百三十五响

安景隆 三百六十响

李 俊 乙百乙十式响五款

李 俊 式百零式响五款

公德厚 五十七响七款

王富有 四十四响九款

王 富 乙百式十八响九款

公益長 八十三响五款

李發財 九十响

李 俊 乙百三十五响

李 俊 乙百三十五响

李 儉 乙百三十五响

宋萬全 四百零五响

王 富 式百七十响

姜文昌 乙百三十五响

高森林 乙百八十响

姜文仲 九十响

晏殿舉 三百六十响

史 金 三百乙十五响

賀起發 乙百八十响

孫永祥 乙百八十响

穆延青 八百乙十响

何 清 四十五响

狄文浮 九十响

劉德海 三百乙十五响

傅 剛 七百六十五响

侯 福 三百乙十五响

牟萬春 三百六十响

王 發 九十响

王 有 四十五响

王玉福 九十响

王 生 乙百三十五响

劉 振 乙百八十响

悟化室 貳百七十响

張 永 九 十 响

王 琛 九 百 响

天佑堂 乙千三百五十响

張永成 乙千五百五十响 五畝

通壑堂 四百五十响

五福堂 乙千乙百八十响

課耕堂 四百五十响

三祝堂 貳千七百响

大有慶 九百九十响

日升堂 八百乙十响

大有德 乙千八百响

黃玉英 四十五响

慶豐厚 九 百 响

黃德清 乙百乙十响 五畝

裕豐厚 乙百三十五响

葛 海 貳百七十响

田永利九十胸

田秀九十五胸

張純德四十五胸

張景書四十五胸

景萬富四十五胸

李永金四十五胸

黃德清四十五胸

吳殿九十五胸

張信書四十五胸

張玉書四十五胸

黃生四十五胸

李永貴乙百八十胸

胡永財乙百三十五胸

胡永財九十五胸

張泰四十五胸

楊發四十五胸

陸憲清四十五胸

楊廷槐九十五胸

楊 福四十五响

徐 榮四十五响

王 臣四十五响

韓 走相四十五响

楊 會四十五响

楊 生四十五响

王 臣四十五响

王 少增四十五响

王 平四十五响

宋 長福四十五响

王 平四十五响

葛 海戈百式十五响

葛 海乙百五十七响五响

黃 德清乙百三十五响

宋 儀九十五响

王 德山四十五响

王 正發四十五响

王 景文乙百三十五响

胡太和乙百八十响

正修壺九十响

劉玉勤四十五响

王永衡四十五响

都魯河段

梁廣四十五响

劉顯生九十响

許殿財九十响

王連生九十响

韓德勝九十响

滕智四十五响

王德三百二十五响

王榮三百二十五响

王明四十五响

王守潤四十五响

王守信九十响

蘇景福乙百三十五响

王遇明三百六十响

王際雲三百六十响

王遇賢乙百八十响

王守富乙百八十响

溫景春四百零五响

溫葆和四百零五响

溫葆書四百零五响

溫葆忠四百零五响

溫葆德四百零五响

溫青乙百八十响

溫玉貳百貳十五响

公益源三百貳十四响

公益源乙百貳十六响

潘貴四十五响

郭連閣四十五响

王慶春四十五响

朱祥九十九响

王守成乙百八十九响

霍玉堂貳百貳十五响

靖德魁 四十五响

王守先 三百零八响八敌

王 柏 五百四十响

王 棟 四百三十八响七敌

李 福 五百四十响

李 明 五百四十响

滕 恒 三百六十响

劉守田 乙百三十五响

王守豐 四十五响

王 相 九十响

曲廣德 六十七响五敌

周鳳山 六十七响五敌

劉 生 四十五响

李鳳山 九十响

鄭國明 九十响

王際雲 六百七十响

何福廷 三百六十响

何格仁 乙百八十响

何 寬 乙百三十五响

何 仁 四十五响

何 珍 乙百乙十式响五敌

何 堃 乙百乙十式响五敌

韓 啟 瑞 乙百八十响

韓 啟 明 乙百八十响

永 興 四十五响

長 吉 四十五响

啟 明 四十五响

德 彥 四十五响

孫 效 先 九十响

孫 作 哲 九十响

孫 大 猷 九十响

孫 守 信 九十响

恩 福 四十五响

德 明 四十五响

積 善 堂 四十五响

敦 仁 堂 四十五响

王玉秀九十响

王鍾靈九十响

范景文九十响

范希哲九十响

馮紹文貳百零貳响五畝

馮紹湘貳百零貳响五畝

馮寶玉貳百貳十五响

崇仁堂貳百貳十五响

由義堂九十响

務本堂四十五响

啟元堂四十五响

馮美玉三百乙十五响

馮環玉乙百三十五响

馮紹書乙百三十五响

郭育人四十五响

李文瑞四十五响

馮紹德四十五响

馮殿玉九十响

馮銘才四十五响

馮璞玉乙百三十五响

馮銘言乙百三十五响

王起九十九响

王德四十五响

王信四十五响

李年九十九响

李賢九十响

馮世芝式百零式响五款

馮魁玉式百零式响五款

高青雲九十响

高際雲九十响

永德堂式百四十七响五款

長發堂式百四十七响五款

張玉壘九十响

張玉成乙百三十五响

趙玉卿九十响

張玉亭乙百三十五响

賈紹周七百七十响零六畝

宋汝宣式百式十五响

仁和堂式百式十五响

趙璉式百式十五响

趙城乙百乙十二响五畝

趙順乙百乙十式响五畝

趙廷福乙百五十七响五畝

趙廷富乙百五十七响五畝

廣如堂式百式十五响

劉毓英式百式十五响

劉毓松式百式十五响

劉慶吉式百式十五响

劉慶昌乙百三十五响

劉慶芳九十响

潘豐年九十响

毓秀四十五响

孫鳴九四十五响

春生四十五响

誠 德四十五响

務農堂九十响

太史翊昌九十响

郁 文四十五响

樂善堂九十响

日新堂九十响

謹 齋八十二响

慎言堂乙百六十响

安仁堂八十二响

啟後堂八十二响

甲 三十九响

宜 人九十九响

冠 南九十九响

懷 西九十九响

振 東九十九响

李春生四十五响

李春和四十五响

高富有九十响

高 起九十响

高 明九十响

高 崑閣九十响

李 樹春九十响

李 長春九十响

李 迎春九十响

永 益堂九十响

王 福銀九十响

王 鶴齡 式百式十五响

王 昌齡 乙百乙式响五款

王 松齡 乙百乙式响五款

廷 杰 乙百零八响

廷 瑞 乙百零八响

長 慶 五十四响

李 傑 四十五响

李 剛 九十响

田 玉 廣 九十响

張 義 五十四响

張連城乙百零八响

張守富五十四响

張信五十四响

楊鳳鳴九十响

楊鳳年九十响

楊忠四十五响

集義堂四十五响

福慶堂九十响

積慶堂九十响

來慶堂乙百三十五响

德慶堂九十响

韓凌廣九十响

韓維垣九十响

韓維經四十五响

董玉田貳百貳十五响

董承烈乙百零八响

董承謨乙百零八响

董玉成五十四响

守 智 乙百六十响

守 仁 乙百零八响

公 益 源 三百六十响

王 文 旗 乙百八十响

王 文 治 乙百八十响

王 育 賢 乙百八十响

德 琳 乙百八十响

德 祿 乙百八十响

德 仁 乙百八十响

德 成 乙百八十响

多 福 乙百八十响

多 仁 乙百八十响

多 智 乙百八十响

多 壽 乙百八十响

公 明 乙百八十响

公 益 乙百八十响

公 理 乙百八十响

公 惠 乙百八十响

吳	錢	錢	錢	錢	李	李	李	李
鈞	明	傑	禎	祥	信	智	義	仁
乙	乙	乙	乙	乙	乙	乙	乙	乙
百	百	百	百	百	百	百	百	百
八	八	八	八	八	八	八	八	八
十	十	十	十	十	十	十	十	十
响	响	响	响	响	响	响	响	响

章	章	世	世	世	世	吳	吳	吳
明	鈞	德	祿	嘉	杰	明	興	鎔
乙	乙	乙	乙	乙	乙	乙	乙	乙
百	百	百	百	百	百	百	百	百
八	八	八	八	八	八	八	八	八
十	十	十	十	十	十	十	十	十
响	响	响	响	响	响	响	响	响

章 鑄 乙百八十响

章 鉞 乙百八十响

公益源 乙百八十响

公益泉 乙百八十响

居仁堂 乙百八十响

由禮堂 乙百八十响

壽山堂 乙百八十响

希賢堂 乙百八十响

明道堂 乙百八十响

懷古堂 乙百八十响

正修堂 乙百八十响

潔己堂 乙百八十响

正本堂 乙百八十响

穆文祿 乙百八十响

穆文成 乙百八十响

穆景文 乙百八十响

穆景修 乙百八十响

衛光道 乙百八十响

衛 允文 乙百八十响
魏 慕韓 乙百八十响
魏 師齊 乙百八十响
趙 鉞 乙百八十响
趙 鉞 乙百八十响
趙 銘 乙百八十响
秦 奎 乙百八十响
秦 昇 乙百八十响
齊 育才 乙百八十响

齊 育賢 乙百八十响
齊 景仁 乙百八十响
齊 景甚 乙百八十响
范 銘文 乙百八十响
范 銘武 乙百八十响
田 亨 乙百八十响
田 禎 乙百八十响
樂 佩 乙百八十响
朗 夫 乙百八十响

真 夫 乙酉八十

齊 香 九 乙酉八十

馮 毓 才 乙酉八十

馮 毓 英 乙酉八十

齊 正 巳 乙酉八十

品 三 乙酉八十

心 一 九 十 乙酉八十

廖 延 壽 乙酉八十

廖 延 年 乙酉八十

多 明 禮 乙酉八十

多 明 阿 乙酉八十

世 昌 乙酉八十

世 和 乙酉八十

孫 裕 賢 乙酉八十

孫 繼 賢 乙酉八十

盛 世 修 乙酉八十

盛 紹 文 乙酉八十

福 厚 乙酉八十

福 長 乙百八十响

萬延祿 乙百八十响

萬延年 乙百八十响

萬延富 乙百八十响

峻 九 乙百八十响

峻 三 乙百八十响

畢士修 乙百八十响

連 魁 乙百八十响

連 昌 乙百八十响

連 生 乙百八十响

普通武 乙百八十响

普明阿 乙百八十响

王子明 乙百八十响

王子奇 乙百八十响

常允言 乙百八十响

常允文 乙百八十响

武明經 乙百八十响

武 超 乙百八十响

觀海堂 乙百八十响

望江樓 乙百八十响

勸農主人 乙百八十响

務穡野老 乙百八十响

太史德盛 乙百八十响

太史有人 乙百八十响

太史景曾 乙百八十响

太史希賢 式百式十五响

太史希堯 式百式十五响

國繼盛 式百式十五响

國日新 式百式十五响

國日昌 式百式十五响

日新堂 式百式十五响

維新堂 式百式十五响

宋允言 式百式十五响

宋景濂 式百式十五响

宋師鄭 式百式十五响

李 吉 式百式十五响

李仲韶 式百 式十五 响
李佐卿 式百 式十五 响
王毓秀 式百 式十五 响
王毓奇 式百 式十五 响
陸廷慶 式百 式十五 响
徐思浩 式百 式十五 响
惜陰主人 式百 式十五 响
景 修 乙百 式十五 响
慶育堂 乙千 式百 三十七 响 五 响

廣育堂 乙千 六百 五十三 响 七 响
勸農堂 六百 七十五 响
課耕堂 六百 七十五 响
悟化堂 六百 七十五 响
知本堂 六百 七十五 响
誠求室 六百 七十五 响
自誠齋 六百 七十五 响
自明齋 七百 八十七 响 五 响
福 興 五百 四十 响

福 裕 五百四十响
全 升 五百四十响
全 德 五百四十响
吉 禮 七百四十式响 五款
吉 順 五百四十响
永 康 五百四十响
永 昌 五百四十响
永 興 五百四十响
永 順 七百四十式响 五款

王 德 誠 五百四十响
王 德 貴 五百四十响
李 自 芳 五百四十响
李 自 實 五百四十响
楊 永 豐 七百四十式响 五款
全 福 堂 五百四十响
全 德 堂 五百四十响
固 本 堂 五百四十响
正 本 堂 五百四十响

慕本堂七百四十五响五畝

德全乙百八十响

穆延青四十五响

馬金平四十五响

郭子敬四十五响

王化遠四十五响

福壽堂乙百八十响

王書麟九十响

王忠民九十响

敬修堂九十响

王來慶九十响

王鴻賓四十五响

王作民九十响

同慶堂四十五响

王懷德九十响

王德新九十响

馬玉珍九十响

馬金平九十响

福德堂四十五响

馬玉珠九十响

馬金升九十响

馬金富二百三十五响

馬玉寶四十五响

馬金貴六十七响五敬

馬潤芳六十七响五敬

馬長生四十五响

馬金榮九十响

馬金品九十响

合盛堂四十五响

郭維新四十五响

郭文彬四十五响

郭維民四十五响

郭維朗四十五响

孫永祿九十响

王景九十响

李芳辰九十响

郭文林 二百八十响

郭文清 九十响

郭維垣 九十响

郭子模 四十五响

郭文楷 四十五响

郭維息 四十五响

韓文學 九十响

王嘉榮 九十响

王奎 四十五响

王有 一百三十五响

王存仁 四十五响

王存福 一百八十响

馬文瑞 一百三十五响

王存德 四十五响

明德堂 二百三十五响

穆煥如 二百三十五响

宏德堂 二百三十五响

穆延青 二百三十五响

福亭 一百八十响

春芳 九十响

春治 九十响

官亭 四十五响

趙璧 一百三十五响

福生堂 九十响

趙明 九十响

福玉堂 一百三十五响

劉維清 四十五响

劉國風 一百八十响

杜連榮 一百三十五响

李春華 四十五响

李振馨 九十响

由義堂 九十响

存仁堂 一百八十响

靜善堂 一百八十响

孫守智 一百三十五响

王乃富 四十五响

陳慶新 九十响

魏連章 四十五响

潘有富 四十五响

張發 四十五响

陳德新 一百三十五响

韓鳳芝 一百三十五响

韓鳳甲 四十五响

趙福有 一百八十响

楊永春 四十五响

楊春登 九十响

傅忠誠 四十五响

傅忠恭 二百八十响

王廷選 九十响

張萬才 九十响

張景騫 一百三十五响

周美 四十五响

張殿襄 一百八十响

張品三 一百二十响五叙

香雪堂 二百二十五响

張海亭 一百十二响五改

慕歐堂 二百三十五响

明新堂 二百二十五响

浴德堂 二百三十五响

德 彥 二百二十五响

德 奎 二百二十五响

德 成 二百二十五响

德 壽 二百二十五响

德 益智 一百八十响

李 栢 九十响

德 誠 一百三十五响

張 殿一 四十五响

張 景春 一百三十五响

魏 傳石 一百三十五响

張 啟奉 九十响

王 家林 四十五响

王 樹藩 一百三十五响

王樹翰 一百三十五响

王樹甲 一百三十五响

王樹芳 一百三十五响

張殿林 一百三十五响

張殿榮 一百三十五响

張殿明 一百三十五响

郭上達 一百三十五响

劉長遠 九十响

楊山林 四十五响

史檢豐 九十响

黃振林 四十五响

閻喜 四十五响

閻成富 四十五响

李永興 四十五响

劉奎山 一百三十五响

韓鳳合 四十五响

黃振 四十五响

王合順 四十五响

馬成榮 一百三十五响

張連芳 一百三十五响

張連奎 一百三十五响

魏理臣 四百零五响

張殿純 乙百三十五响

張殿楓 二百七十响

李海峯 四百零五响

張啟甲 二百七十响

榮廷升 一百三十五响

李才明 一百三十五响

李顯 一百三十五响

李秀雲 九十响

李顯 四十五响

宋德富 一百三十五响

宋殿富 四十五响

齊廷瑞 九十响

齊長喜 四百九十九响五响

齊長吉 四百九十九响五响

忠仁堂 二百二十五响

體仁堂 二百二十五响

同仁堂 二百二十五响

居敬堂 七百五十六响

拱辰 八百十响

永壽 三百六十响

永德 三百六十响

永祥 三百六十响

永興 三百六十响

永福 三百六十响

寶壽 三百六十响

寶明 三百六十响

寶德 三百六十响

寶玉 三百六十响

壽春 三百六十响

壽春 三百六十响

萬生 三百六十响

萬安 三百六十响

萬 育 三百六十响

安 和 三百六十响

安 居 三百六十响

安 長 三百六十响

安 泰 三百六十响

品 山 三百六十响

品 清 三百六十响

品 卿 三百六十响

晚 雲 三百六十响

晚 奉 三百六十响

卓 生 三百六十响

玉 生 三百六十响

慶 生 三百六十响

怡 安 三百六十响

雨 三 三百六十响

雨 青 三百六十响

雨 生 三百六十响

培 着 三百六十响

培 潤 三百六十响

元 甫 三百六十响

元 吉 三百六十响

潤 夫 三百六十响

潤 圓 三百六十响

寶 安 五百三十八响二款

衣 福 二百九十四响八款

任 安 二百三十六响二款

霖 日 一百七十四响二款

震 生 六百八十七响八款

蔚 日 六百零七响五款

豹 日 五百六十二响五款

介 日 五百十七响五款

佐 日 五百十七响八款

萬福同 四百六十七响三款

晉錫侯 一百八十响

晉點周 一百八十响

晉維翰 一百八十响

賈奎彬 九十响

賈維楨 一百八十响

賈維新 一百八十响

耕讀堂 一百八十响

賈文彬 九十响

祥霖 一百八十响

培元 九十响

作霖 九十响

西園 九十响

創業堂 一百八十响

開基堂 九十响

中興堂 一百三十五响

心裁 九十响

慶餘堂 九十响

立業堂 一百三十五响

煥亭 九十响

務本堂 一百三十五响

體謙堂 九十响

守成堂九十响

體仁堂一百三十五响

益智堂九十响

治新堂九十响

趙仁一百三十五响

趙玉書一百三十五响

趙潤一百三十五响

于文會六十七响五叙

侯治典一百三十五响

冀 日一百三十五响

侯德昌一百三十五响

喜亭六十七响五叙

魏采鼓九十响

張樹聲四十五响

張文翰九十响

張文會九十响

張樹槐一百三十五响

張西園九十响

張文煥 九十响

張樹桐 一百三十五响

張玉堂 九十响

張文忠 九十响

張樹桂 一百三十五响

張文海 九十响

張仁溥 九十响

黃永年 一百三十五响

黃永省 一百三十五响

黃永富 一百三十五响

黃永昌 四十五响

呂文富 九十响

恩福 四十五响

德茂 四十五响

溫潤 四十五响

恩沛 四十五响

德春 四十五响

德海 四十五响

息 廣 四十五响

李 遇 順 九十响

裕 厚 九十响

温 永 年 一百三十五响

李 景 陽 九十响

裕 仁 九十响

温 福 一百三十五响

李 逢 春 九十响

裕 才 九十响

温 克 一百三十五响

李 譽 年 九十响

福 德 堂 五十八响五款

福 海 堂 五十八响五款

福 裕 堂 五十八响五款

福 林 堂 五十八响五款

春 生 五十八响五款

春 海 五十八响五款

春 吉 五十八响五款

公益源 四百七十二响五畝

志明 七十八响七畝

志先 七十八响七畝

心一 七十八响七畝

心齋 七十八响七畝

尚連科 七十八响七畝

尚連登 七十八响七畝

尚連青 七十八响七畝

侯科 九十响

侯箱 九十响

仁和堂 一百三十五响

玉明 一百六十六响五畝

玉潤 一百六十六响五畝

玉清 一百六十六响五畝

吉岳 八十三响二畝

李廣祿 八十二响

李廣明 八十二响

德厚 八十二响

德林 四十响零五响

馮柏香 九十响

馮佩香 九十响

馮益香 九十响

德順 四十五响

馮永 五十八响五响

福永 乙百十七响

福厚 乙百十七响

福常 乙百十七响

李君魁 二百七十响

李達山 二百七十响

李達春 二百七十响

萬登慶 一百三十五响

聘三 四百七十二响五响

華強 四百七十二响五响

聘卿 四百七十二响五响

華新 四百七十二响五响

君晉 四百七十二响五响

尚志 四百七十二响五敲

君聘 四百七十二响五敲

尚品 四百七十二响五敲

君省 五百零四响

尚才 五百零四响

忠杰 七十八响七敲

連浚卿 四百九十五响

善德臣 四百九十五响

王子安 四百九十五响

王子立 四百九十五响

國子興 四百九十五响

國子懿 四百九十五响

雲昇 四百九十五响

雲興 四百九十五响

雲蔚 四百九十五响

雲程 四百九十五响

自修主人 七百四十二响五敲

山居野老 七百四十二响五敲

楊振輝 七百四十二响五款

振 東 七百四十二响五款

震 九 七百四十二响五款

徐子回 七百四十二响五款

徐子謙 七百四十二响五款

張汝明 七百四十二响五款

張汝聰 七百四十二响五款

于 彥 七百四十二响五款

公益源 九百九十响

公益永 九百九十响

同仁遠 九百九十响

通壘主人 九百九十响

地利長 六百九十三响

忠 俊 一百五十一响八款

朗 軒 六百零七响五款

育 軒 六百零七响五款

子 耕 六百零七响五款

子 簡 六百零七响五款

舊舍堂 六百零七胸五畝

興利堂 六百零七胸五畝

惜陰堂 六百零七胸五畝

觀善堂 六百零七胸五畝

啟元堂 六百零七胸五畝

飛敷堂 六百零七胸五畝

遷善堂 六百零七胸五畝

日休堂 六百零七胸五畝

陸子純 六百零七胸五畝

陸子秀 六百零七胸五畝

百川堂 六百零七胸五畝

德純 六百零七胸五畝

德春 六百零七胸五畝

海明 六百零七胸五畝

海晏 六百零七胸五畝

海澗 六百零七胸五畝

後夫 六百零七胸五畝

後目 九百十一胸二畝

以上三段共八百六十六戶計地十九萬五千八百四十畝零六畝
係齊忠甲號地全包領所有各戶姓名均係捏造查原領
姓名係齊家瑞於三十二年稟請領荒二十萬畝開辦農
務公司嗣因賣荒得利即捏造假名分領以便轉賣合併聲明

烟筒山段

篤信堂 四千四百十畝

公益永 九千畝

以上二名計地一萬三千四百十畝

陳子石 九百畝

陳樹堅 九百响

陳宜春堂 九百响

陳慶春堂 九百响

陳秩家 九百响

陳華啟 九百响

以上十名計地九千响均係廣東人在哈爾濱生理

聶明岳 永安 三百六十响

聶達之 宏利 四百五十响

聶連科 益利 六百七十五响

聶連科 九百响

陳茂威 九百响

陳鎮邦 九百响

陳蔭林 九百响

陳紫雲 九百响

聶曉石 宏記 九百响

聶慶元 成鳴 九百响

聶振東 益利 九百响

聶連升 益利 四百五十响

鼎廣成 九百响

鼎永祥 九百响

鼎若成 九百响

鼎長春 九百响

鼎廣福 九百响

以上十三名計地一萬零零三十五响均係廣東人在哈爾濱俄人

諸譯鼎炮若執領

都魯河鼓

純鳳台

六百二十三响八鼓



紀鳳台 一千六百二十响

紀鳳台 一千六百三十响

敦學周 一千六百三十响

丁洪閣 一千六百三十响

呂仲春 一千六百三十响

呂仲春 一千六百三十响

呂仲春 一千六百三十响

呂仲春 一千六百三十响

紀鳳台 六百二十三响八枚

紀鳳台 一千六百二十响

紀鳳台 一千六百三十响

陳平川 一千六百三十响

傅忠渭 一千六百三十响

傅忠渭 一千六百三十响

傅忠渭 一千六百三十响

傅忠渭 一千六百三十响

傅忠渭 一千六百三十响

紀鳳台 六百二十三响八枚

紀鳳台 一千六百二十响

紀鳳台 一千六百三十响

陳平川 一千六百三十响

陳平川 一千六百三十响

傅懋昇 一千六百三十响

傅懋昇 一千六百二十响

廊克敦 一千六百三十响

公耘堂 一千四百八十五响

紀鳳台 六百二十三响八款

紀鳳台 一千六百二十响

紀鳳台 一千六百三十响

吳洪緒 一千六百二十响

葉榮亭 一千六百二十响

葉榮亭 一千六百二十响

徐鵬志 一千六百二十响

徐鵬志 一千六百二十响

姜文 一千六百三十响

和茂祥 六百二十三响八款

和成祥 一千六百二十响

和成祥 一千六百三十响

和成祥 一千六百三十响

和成公 一千六百二十响

和成公 一千六百三十响

和成公 一千六百三十响

和成公 一千六百三十响

和成公 一千六百三十响

和成祥 六百三十三响八款

和成祥 一千六百二十响

和成祥 一千六百三十响

和成祥 一千六百三十响

和成公 一千六百三十响

和成公 一千六百三十响

和成公 一千六百三十响

和成公 一千六百三十响

和成公 一千六百三十响

和成祥 六百三十三响八款

和成祥 一千六百二十响

和成通 一千六百二十响

和成通 一千六百二十响

和成通 一千六百二十响

和成通 一千六百二十响

和成通 一千六百二十响

劉廣成 一千六百二十响

鐵廟亭 一千六百二十响

以上都魯河歧六十三戶計地九萬四千九百五



即傳志渭報領在青成廣信公司

田樹春 一十四百四十响

田樹春 四百五十响

田樹春 九百九十响

胡振清 四百零五响

胡振清 五百四十响

胡振清 六百七十五响

胡振清 八百一十响

以上都魯河後七戶計地五千三百一十响係田樹春胡振清報



領在此二名前在省城文樂處克差所領之荒當即轉會

寶善長 九千九百兩在首萬人

福全堂 九百九十兩

孫鳳鳴 六千九百三十兩奉夫人

春林堂 九百九十兩

孫鳳鳴 二千一百六十兩

富義堂 九百九十兩

孫鳳鳴 三千六百四十五兩

福善堂 九百九十兩

同福堂 五千二百四十兩

玉德堂 四百九十五兩

同福堂 六千七百五十兩

楊殿正 四百九十五兩

符瑞堂 八百十兩

王于英 二百三十五兩

陳榮 四百九十五兩

浦耀亭 一千四百八十五兩

于百川 四百九十五兩

怡怡堂 九百九十响

精德堂 九百九十响

緒隆堂 九百九十响

張國安 九百九十响

民順堂 四百九十五响

王風會 四百九十五响

何德海 四百九十五响

艾敦和 四百九十五响

劉源溥 四百九十五响

二合堂 九百九十九响二枚

惠華日 二百九十九响七枚

朱星五 四百三十六响五枚

趙成思 四百九十九响六枚

趙新齋 四百九十九响六枚

種德堂 九百九十九响二枚

聚星堂 一千九百九十六响一枚

樹德堂 五百响

管書勛 一千二百二十响

長發堂 一百九十四吻

啟新堂 三百吻零零三畝

雪蕉堂 四千九百五十吻

吉慶堂 四百五十吻

樂善堂 四百五十吻

金鴻堂 四百五十吻

守耕堂 三百六十吻

符瑞堂 二百八十九吻

以上都魯河設四十三戶計地六萬二千二百零三吻二畝多係官幕

兩邊前在省城各署及局所充差名姓住址非原經手者
不得其詳

敦本堂 九百兩

敦厚堂 九百兩

敦化堂 九百兩

鈞經堂 五百四十兩

公合堂 九百兩

德豐堂 七百二十兩

德善堂 一千二百四十兩

以上鄉魯河段七戶計地六千畝係文福亭報銷山東人

濯井河段

王雨坡 二百六十二畝

湯旺河段

王雨坡 五百四十畝

王雨坡 四千四百四十一畝二分

王 鎮 八千三百三十一畝七分

以上三段四戶計地一萬三千五百七十四畝九分

湯旺河段



張永亮 二千七百六十响

丁有義 一百八十响

張興泰 一百三十五响

喬福喜 一百三十五响

喬永勝 一百三十五响

李 永 九十响

喬福和 四百零五响

以上揚旺河從七戶計地三千二百四十响係張永亮報領已彙州

人現因膏荒被控在押



董 日 三千二百五十畝

董 日 八百四十八畝七畝

董 日 五百零六畝二畝

以上湯旺河故三戶計地四千五百零四畝九畝係董日報願伯都納人

漢丹河故

漢樹堂 三百六十四畝六畝

湯旺河故

守業堂 三百八十畝零一畝

勤儉堂 三百三十二畝三畝

勤儉堂 八十五畝二畝

勤儉堂 四百零五畝

康泉堂 一千九百三十七畝五畝

守業堂 四百零五畝

守業堂 六百零七畝五畝

守業堂 一百五十五畝二畝

守業堂 四十五畝

守業堂 一百十七畝一畝

守元堂 九百四十五畝

以上二段十二戶計地五千七百七十九畝五畝係劉學勤報領即

前任劉合虞卿之荒

以上總計一千零三十七戶統計毛荒四拾貳萬叁千捌百肆拾玖畝

奏畝