

東北邊疆檔案文獻叢書

中國邊疆史地研究所

黑龍江省檔案館

合編

東北邊疆檔案選輯

(一四二)

(清文 及 俄)

廣西師範大學出版社

東北邊疆檔案文獻叢書

中國邊疆史地研究中心
黑龍江省檔案館

合編

東北邊疆檔案選輯（二四二）

（清代 民國）

廣西師範大學出版社·桂林



目 錄

- 黑龍江省行政公署為準廣信公司呈請派員與札賚特旗會勘劃荒分界事給廣信公司指令
民國二年七月二日 一
- 黑龍江省行政公署為青岡與拜泉界址一案仍照原案辦理事給黑龍江省議會咨文
民國二年七月二日 四
- 海倫縣稅局委員兼文放通肯生計荒務坐辦劉葆森為勘定訥漠爾河以西荒界事給黑龍江省行政公署呈文
民國二年七月三日 九
- 黑龍江省行政公署為嫩江縣附設墾務處并調技士武雲峰以資贊助事給嫩江縣知事富安等指令
民國二年七月五日 一四
- 黑龍江省行政公署為趕緊勘撥通肯旗丁生計荒地事給海倫稅局委員兼文放通肯生計荒務坐辦劉葆森指令
民國二年七月五日 一六
- 黑龍江省行政公署為訥河墾民未回段各戶取保及函催回段事給訥河縣知事鍾毓指令
民國二年七月七日 一七
- 黑龍江省行政公署為湖北墾民退墾回籍準備案事給訥河縣知事鍾毓指令
民國二年七月七日 一九
- 黑龍江省行政公署為農戶官萬倉等呈領肇州縣教包岡子等處開荒事給肇州縣知事張樾等指令 附呈文
民國二年七月十日 二〇
- 郭爾羅斯后旗署為擬請肇州縣知事張樾清丈荒段措還債累事給黑龍江都督兼署民政長宋小濂咨文
民國二年七月十日 二三
- 西布特哈總管宜鏗額為報送籌辦八旗生計地畝圖冊事給黑龍江省民政長宋小濂呈文
民國二年七月十日 二七

龍江縣知事杜蔭田為查明札賚特旗荒界情形請核示事給黑龍江省民政長舉桂芳呈文

民國二年七月十二日

二九

黑龍江省行政公署為所請清丈縣境地畝更正生計舊制等應準辦理事給龍江縣知事杜蔭田等指令

民國二年七月十四日

三五

龍江縣屯民牛平安為請領開荒事給黑龍江都督兼署民政長舉桂芳呈文

民國二年七月十六日

三八

海倫稅局委員兼文放通肯生計荒務坐辦劉葆森為覆收到毗槽小照收條事給黑龍江省行政公署呈文

民國二年七月十六日

三九

鐵山包協領巴施武為擬請劃留荒地放給官兵以資生計事給黑龍江省都督兼署民政長宋小濂呈文

民國二年七月十七日

四一

黑龍江省行政公署為所請派員覆勘札賚特旗界址應勿肅議事給龍江縣知事杜蔭田指令

民國二年七月十八日

四三

黑龍江省行政公署為派員將烏魚鎮已放荒地邊綫埋立標樁以分畛域事給署通肯協領常喜等指令

民國二年七月二十三日

四五

黑龍江省行政公署為辦理龍江縣屯民牛平安請領開荒事給葛全順委員等指令

民國二年七月二十三日

四七

富裕鄉居民馬慶順等為請領五棵樹空閑官荒欲行移居設莊墾種事給黑龍江省都督府呈文

民國二年七月二十三日

四八

富裕鄉居民徐鐵柱等為請備價換地續領以圖長久事給黑龍江省都督府呈文

民國二年七月二十三日

五一

黑龍江省行政公署為所請劃撥生計地畝權準備案等事給西布特哈總管宜經額指令

民國二年七月三十日

五三

安遠縣知事兆麟為報送六月份收入租賦清冊事給護理黑龍

民國二年七月三十一日

蒙民代表包景文等為請查明原呈派員勘清以便墾種而好生

民國二年七月

黑龍江省行政公署為辦理馬慶順等請領五棵樹開荒事給委

民國二年八月二日

黑龍江省行政公署為辦理徐鐵柱等呈請換地續領事給委

民國二年八月二日

委員葛全順等為報遵令踩勘省東東高棚屯各戶承領開荒第

民國二年八月初四日

黑龍江省行政公署為趕緊會同余慶縣妥擬章程辦理逃佃

民國二年八月初四日

海倫稅局委員劉葆森為擬請開去通肯生計荒務坐辦一差

民國二年八月四日

黑龍江省行政公署為辦理蒙民代表包景文等呈請派員到

民國二年八月八日

海倫縣知事辛天成為遵令繪圖呈覆縣屬窪林官荒并非成

民國二年八月八日

黑龍江省行政公署為就近實地密查通肯旗丁生計荒地面積

民國二年八月九日

委員葛全順等為報遵令踩勘省東小河東屯各戶承領開荒第

民國二年八月十二日

墾植協會奉支部為請擇撥余荒以便移民就江屯墾事給黑龍江民政長咨文

民國二年八月十四日

九七

委員葛全順等為報遵令踩勘省東班代屯各戶承領開荒事給黑龍江護理都督暫兼護民政長畢桂芳呈文

民國二年八月十五日

一〇〇

黑龍江省行政公署為將杜旗生熱地畝應征租錢數目較對呈覆事給安達縣知事兆麟等指令

民國二年八月十五日

一〇五

委員葛全順等為遵令踩勘省東來克屯各戶請領河套荒地事給黑龍江護理都督暫兼護民政長畢桂芳呈文

民國二年八月十九日

一一六

委員葛全順等為報踩勘來克屯民戶張扣昌承領河套開荒事給黑龍江護理都督暫兼護民政長畢桂芳呈文

民國二年八月十九日

一二一

黑龍江省行政公署為墾植協會奉支部咨請擇撥余荒移民墾種可徑赴興東備價領墾事給奉天民政長咨文

民國二年八月十九日

一二三

黑龍江省行政公署為將郭旗生熱地畝應征租錢數目等開單較對呈覆事給肇東設治局等指令

民國二年八月十九日

一二五

黑龍江省行政公署為將札旗生熱地畝應征租錢數目開單較對呈覆事給大賚縣知事指令

民國二年八月十九日

一三二

黑龍江省行政公署為將克音段應征升科荒地數目較對粘單具報事給綏化縣知事常蔭廷指令

民國二年八月十九日

一四〇

委員葛全順等為報遵令踩勘省東雅州屯各戶承領開荒事給黑龍江護理都督暫兼護民政長畢桂芳呈文

民國二年八月十九日

一四五

西布特哈總管宜經額為遵令查勘甘河荒地情形繪圖呈報事給黑龍江行政公署呈文

民國二年八月二十四日

一五二

龍北設治員黃光彝為報邊荒撤放情形并請一律撤佃另放事給黑龍江護理都督兼民政長畢桂芳呈文

民國二年八月二十六日

一五五

黑龍江省行政公署為甘井子段生熟地畝應征租錢數目開單較對呈覆事給甘井子巡防局委員趙繼輝指令

民國二年八月二十八日

一五八

黑龍江省行政公署為將青岡縣應征地畝租錢數目開單較對呈覆以憑更正事給青岡縣公署指令

民國二年八月二十八日

一六三

黑龍江省行政公署為將拜泉縣應征地畝租錢數目開單較對呈覆事給拜泉縣公署指令

民國二年八月二十八日

一六八

黑龍江省行政公署為將湯原縣應征地畝租錢數目開單較對呈覆事給湯原縣公署指令

民國二年八月二十八日

一七三

黑龍江省行政公署為將西布特哈應劃生計地畝界址會同埋立標樁事給甘井子巡防局委員趙繼輝指令

民國二年八月二十八日

一七七

海倫縣知事辛天成為請釋放惠字七井驛鎮以利城鎮交通事給黑龍江省行政公署呈文

民國二年八月二十八日

一八〇

黑龍江省行政公署為所報班代屯各戶承領開荒應照數放給事給委員葛全順等指令

民國二年八月三十日

一八六

黑龍江省行政公署為所報來克屯民戶張扣昌承領河套開荒自應準其放給事給委員葛全順等指令

民國二年八月三十日

一八八

黑龍江省行政公署為所報來克屯各戶請領河套荒地等自應準按數目放給事給委員葛全順等指令

民國二年八月三十日

一九〇

黑龍江省行政公署為所報小河東屯各戶承領開荒應準按數放給事給委員葛全順等指令

民國二年八月三十日

一九三

黑龍江省行政公署為所報東高棚屯各戶承領開荒應準按數放給事給委員葛全順等指令

民國二年八月三十日

一九五

庫倫墾牧有限公司為請派員劃清小界以免圍墾事給護理黑龍江都督兼護民政長畢桂芳呈文

民國二年八月三十日

一九七

黑龍江省行政公署為所請會勘通肯官兵生計地畝應暫緩行事給兼文撥通肯生計荒地坐辦劉葆森指令

民國二年八月

一九八

黑龍江省行政公署為所請開去丈拔通肯生計荒務坐辦一差應即照準事給海倫稅局委員劉葆森指令

民國二年八月

一九九

黑龍江省行政公署為所報探勘雅州屯各戶承領開荒應準暫緩分撥事給委員葛全順等指令

民國二年九月一日

二〇〇

黑龍江省實業司為派員調查綽勒河及洶爾河一帶荒地是否墾熟及如何經理事給內務司等公函

民國二年九月一日

二〇一

庫倫墾牧有限公司為請出放鎮基準子備案事給護理黑龍江都督兼護民政長畢桂芳呈文

民國二年九月二日

二〇四

肇州縣知事張樾為報縣屬和字二井地被蟲災勘驗屬實請備案事給黑龍江省行政公署呈文

民國二年九月二日

二〇五

黑龍江省行政公署為庫催各屬迅設農會呈復以憑覆核咨部立案事給各縣局等訓令

民國二年九月四日

二〇七

綏化縣知事常蔭廷為遵令查核克音段出放荒地租錢及升科年限是否相符事給黑龍江省行政公署呈文

民國二年九月四日

二〇九

黑龍江省行政公署為將余慶縣應征地畝租錢數目開單較對呈復事給余慶縣公署指令

民國二年九月五日

二一三

- 黑龍江省內務司為所函商調查綽勒河及洶爾河一帶墾熟地畝應由委員範金聲就近調查事給實業司公函
 民國二年九月六日 二二六
- 黑龍江省行政公署為將大通縣應升科地畝數目開單較對呈復事給大通縣知事福平安指令
 民國二年九月六日 二二八
- 黑龍江省行政公署為將海倫縣應征地租數目較對呈復事給海倫縣知事辛天成指令
 民國二年九月八日 二二二
- 黑龍江省財政司為覆綽勒河等處升科征租應由內務司會同國稅廳辦理以清權限事給省實業司公函
 民國二年九月八日 二二四
- 黑龍江省行政公署為將白楊木河段荒熟地畝數目開單查核呈復事給木蘭縣知事馬六舟等指令
 民國二年九月九日 二二八
- 黑龍江省行政公署為將出放興東等處毛荒山荒數目開單較對呈復事給蘿北設治局委員黃光彝指令
 民國二年九月九日 二三一
- 前文撥通肯生計荒地坐辦劉葆森為報通肯生計荒地事宜已奉電停辦事給黑龍江省行政公署呈文
 民國二年九月九日 二三五
- 黑龍江省行政公署為分催各縣趕緊設立農會事給各縣知事等指令
 民國二年九月十一日 二三八
- 黑龍江省行政公署為所請勸放恩字七井驛鎮自可照準事給海倫縣知事辛天成指令
 民國二年九月十三日 二四〇
- 肇東設治員賀良樞為原放荒地界址不清擬請清文換發大照事給黑龍江省行政公署呈文 附章程
 民國二年九月十三日 二四二
- 黑龍江省行政公署總務處技士哈吉善為勸丈嫩江李喜屯荒地事給護理都督暫兼護民政長畢桂芳呈文
 民國二年九月十六日 二五八

- 黑龍江省行政公署為將應征屯站各丁自墾及轉賣熟地租錢數目開單較對呈復事給蘭西縣知事王英敏等指令
 民國二年九月十八日 二六一
- 黑龍江省行政公署為所請出放森林官荒事尚可行仰即造具預算送核等事給海倫縣知事辛天成等指令
 民國二年九月二十二日 二六五
- 黑龍江省行政公署為庫倫墾牧公司呈請承領荒地內劃出鎮基各墾戶不收經費懇請備案事批
 民國二年九月二十二日 二六七
- 海倫縣知事辛天成為旗丁代表張恩海等懇準赴段認墾以惠旗族據情轉請事給黑龍江省行政公署呈文
 民國二年十月二十日(到) 二六八
- 黑龍江省行政公署為將該縣應行催征催墾地畝數目開單較對呈復等事給訥河縣知事鍾祺指令
 民國二年九月二十三日 二七五
- 黑龍江省行政公署為將該縣已未升科荒熟地數開單較對呈復事給嫩江縣知事趙富安指令
 民國二年九月二十四日 二八一
- 黑龍江省行政公署為所報查勘嫩江李喜屯荒地應牌示該領戶照章給領事給總務處技士哈吉善等指令
 民國二年九月二十五日 二八四
- 黑龍江省行政公署為所報邊荒撤放情形并普律撤佃另放應即照準布告事給蘿北設治委員黃光鼻指令
 民國二年九月二十六日 二八七
- 西布特哈總管宜經額為覆本處現種熟地業已劃入生計地數核算未便另行造報事給黑龍江省行政公署呈文
 民國二年九月二十六日 二八八
- 黑龍江省議會為海倫縣議會函請沿江窪荒仍照原章折扣納租事給省行政公署民政長舉桂芳咨文 附公函
 民國二年九月二十六日 二九一
- 黑龍江省議會為議行吳廷秀農事八條意見書事給省行政公署民政長舉桂芳咨文及批
 民國二年九月二十八日 二九六

墾牧有限公司為請委員劃分附郭荒地小界以便領戶耕墾事給護理黑龍江都督兼護民政長畢桂芳呈文

民國二年九月二十八日

二九九

黑龍江省行政公署為所報縣屬和字二井地蟲災應迅速設法殺除俾利民生事給肇州縣公署指令

民國二年九月二十九日

三〇二

龍江縣知事杜蔭田為復奉到八旗官兵生計荒地毗連冊事給黑龍江省民政長畢桂芳呈文

民國二年九月三十日

三〇四

黑龍江省行政公署為本省清丈統盤籌劃所請清丈該段荒地應即無庸置議事給肇東設治委員賀良楫指令

民國二年九月三十日

三〇五

荒戶朱肇慶等為遵批請領執照以便分墾事給黑龍江省民政長畢桂芳呈文

民國二年九月三十日

三〇七

黑龍江省行政公署總務處錫康等為劃清農林試驗場界址給護理黑龍江省都督兼民政長畢桂芳呈文

民國二年九月

三〇八

甘井子巡防局為覆造具已未墾地畝按年限分別應征數目清單事給黑龍江行政公署呈文 附清單

民國二年十月二日

三一—

黑龍江省行政公署為辦理旗丁代表張恩海等懇準赴段認墾以惠旗族事給海倫縣知事辛天成指令

民國二年十月十八日

三一九

黑龍江省行政公署為澈查通肯官兵應領生計人數地數以杜虛冒事給通北糧墾局委員徐相山訓令

民國二年十月四日

三二—

黑龍江省行政公署為文明紅旗營子屯地畝留辦農林試驗場事給龍江縣知事杜蔭田等指令

民國二年十月七日

三二二

黑龍江省行政公署為核覆吳廷秀農事八條意見書事給省議會咨文

民國二年十月七日

三二四

黑龍江省行政公署為所領嫩江李喜屯荒地圖冊存司備案及領照事給領戶朱肇慶等牌示

民國二年十月七日

三二六

黑龍江省旗務處為請撥省城散丁生計荒地以育旗族事給護理黑龍江省都督暫兼護民政長舉桂芳呈文

民國二年十月八日

三二七

呼蘭縣知事鐘毓為聲復縣屬應征屯站各丁升科地畝較對無訛事給護理黑龍江都督兼民政長舉桂芳呈文

民國二年十月九日

三三三

訥河縣知事鐘祺為鄂民移墾各屯護擬淘汰辦法請核示事給黑龍江都督兼民政長舉桂芳呈文

民國二年十月十日

三四五

甘井子巡防局為設法催墾以便催征事給黑龍江省行政公署民政長舉桂芳呈文

民國二年十月十二日

三四九

海倫縣公署為復造送出放墾荒官林預算事給黑龍江省行政公署呈文

民國二年十月十五日

三五二

海倫縣知事辛天成為報送八月份經征租賦數目清冊事給黑龍江省行政公署呈文 附清單清冊

民國二年十月十五日

三五五

木蘭縣知事馬六舟為查明白楊木河段撥歸縣屬荒熟地畝數目并請照章升科事給黑龍江省行政公署呈文

民國二年十月十七日

三六四

黑龍江省行政公署為庫倫墾牧有限公司等呈請劃分附郭荒地小界以便領戶早日耕墾事批

民國二年十月十八日

三六八

黑龍江省行政公署為將大砬子荒地已墾未墾數目造冊及辦理升科事給署余慶縣知事錫康指令 附抄件

民國二年十月十九日

三六九

富裕鄉段領戶馬慶順等為所領五棵樹荒地懇請就近丈撥以衛民生事給黑龍江省都督府呈文

民國二年十月二十日

三八〇

東高堡屯屯長王東和等為再懇願便勘撥地畝事給護理黑龍江省都督兼署民政長畢桂芳呈文

民國二年十月二十二日

三八一

大通縣知事福平安為縣農會成立日期會所地點及會員職名清單事給黑龍江省行政公署呈文 附清單

民國二年十月二十二日

三八四

蘿北設治員黃光輝為詳查興東道任內出放荒地數目事給黑龍江省護理都督兼民政長畢桂芳呈文

民國二年十月二十五日

三九〇

黑龍江省行政公署為領戶馬慶順等呈請轉飭委員就近丈量撥五棵樹荒地以衛民生事批

民國二年十月二十五日

三九四

署余慶縣知事錫康為丈放大砬子荒地現已升科原荒仍未墾辟事給黑龍江省都督兼民政長畢桂芳呈文

民國二年十月二十六日

三九五

拜泉縣佃民楊萬山為備價請領本井內浮多荒地事給黑龍江省行政公署呈文

民國二年十月二十七日

四〇一

龍江縣民陳榮山等為聯名懇領荒地以裕教民而興農業事給黑龍江都督兼民政長畢桂芳呈文

民國二年十月二十九日

四〇三

黑龍江省行政公署為核覆所呈查明白楊木河段撥歸縣屬荒熟地數并請照章升科事給木蘭縣知事等指令

民國二年十月二十九日

四〇八

總理杜札兩旗屯墾局張毓華為勸丈續放札旗蒙荒事給護理黑龍江省都督兼民政長畢桂芳呈文 附章程

民國二年十月三十日

四一二

黑龍江省行政公署為王東和等呈請願便勘撥地畝事批

民國二年十月三十一日

四二五

甘井子全段佃民代表金振邦等為連年水旱懇免升科事給黑龍江省行政公署呈文

民國二年十月

四二六

領戶趙弼等為請換荒續領拜泉元字五排未放夾荒事給黑龍江省行政公署呈文

民國二年十月

四二八

黑龍江省實業司為核辦佃戶霍金保不俟勘清界址擅種蒙地一案事給內務司公函

民國二年十一月一日

四二九

黑龍江省行政公署為領戶趙弼等請領拜泉元字五排夾荒事批

民國二年十一月一日

四三〇

塔子城警察事務所為轉報佃民蔡陽海等因荒地窪下懇請換段挪移事給黑龍江省民政長畢桂芳呈文

民國二年十一月二日

四三一

黑龍江省行政公署為佃民楊萬山請領拜泉克儉社二甲浮多荒地事批

民國二年十一月三日

四三八

黑龍江省行政公署為佃民代表金振邦等因連年水旱懇免升科事批

民國二年十一月三日

四三九

總理杜札兩旗屯墾局張毓華為覆本局升科地數事給護理黑龍江都督兼民政長畢桂芳呈文及批 附清單

民國二年十一月三日

四四〇

黑龍江省行政公署為發給公布自赴奉吉各處催戶認墾照準事給甘井子巡防局委員趙繼輝指令 附公布

民國二年十一月五日

四四七

黑龍江省內務司為覆會辦佃戶霍金保不俟勘清界址擅種蒙地一案事給實業司公函 附札費特旗咨呈

民國二年十一月六日

四五一

黑龍江省行政公署為陳榮山等請領荒地事給西布特哈總管宜銓額指令

民國二年十一月七日

四五七

黑龍江省行政公署為核覆所呈鄂民移墾遂擬淘汰辦法事給訥河縣知事鍾祺指令

民國二年十一月十二日

四五九

黑龍江省行政公署為核覆佃民蔡陽海等因荒地低窪懇請挨段挪移事給塔子城警察事務所指令

民國二年十一月十三日

四六二

領戶李白壽等為請領拜泉縣貞字進東夾荒懇祈速飭丈撥事給黑龍江省民政長朱慶瀾呈文

民國二年十一月十六日(到)

四六四

龍江縣知事杜蔭田為復奉到散丁生計荒地界圖備案事給黑龍江省民政長朱慶瀾呈文

民國二年十一月十六日

四六五

黑龍江省行政公署為所呈勘丈續放札旗蒙荒簡章應如所擬辦理事給杜札兩旗屯墾兼設治員張毓華指令

民國二年十一月十八日

四六六

龍江縣知事杜蔭田為覆奉到省城附郭及官兵生計地圖備案事給黑龍江省民政長朱慶瀾呈文

民國二年十一月十八日

四六七

大通縣知事福平安為核對縣屬荒熟地畝墾數開單呈請備案事給黑龍江省行政公署呈文 附清單

民國二年十一月十八日

四六八

肇州縣知事張樾為覆和字二井發生蟻螞為害禾稼業將殺除方法布告事給黑龍江省行政公署呈文

民國二年十一月十九日

四七五

黑龍江省行政公署為派員會勘札賚特旗荒界及核辦佃戶霍金保擅種蒙地事給景星鎮警察事務所等指令

民國二年十一月十九日

四七七

黑龍江省行政公署為李白壽等請領貞字進北夾荒自應酌量丈撥事給拜泉縣知事張祖洛指令

民國二年十一月二十一日

四八〇

嫩江縣知事兼驗契所長趙富安為轉咨奉吉兩省布告地戶依限赴嫩驗照事給黑龍江省民政長朱慶瀾呈文

民國二年十一月二十二日

四八二

龍江縣農民張治廣等為再懇發放拜泉縣余荒以充生計事給黑龍江省民政長朱慶瀾呈文

民國二年十一月二十四日

四八四

嫩江縣知事趙富安為遵令勘明甘河左岸一帶可墾開荒繪圖呈復事給黑龍江省民政長朱慶澗呈文

民國二年十一月二十六日

四八六

龍江縣民陶萬富等為請領西布特哈開荒以濟生活事給黑龍江省民政長朱慶澗呈文

民國二年十一月二十七日

四九一

墾戶關凌全等為再懇就便勘撥承領龍江縣余荒事給黑龍江省民政長朱慶澗呈文

民國二年十一月二十九日

四九四

東集鎮稽糧局專員賀桂芳為報放給民戶榮榮堂毛荒備案事給黑龍江民政長朱慶澗呈文

民國二年十一月二十九日

四九六

肇州縣民楊慶等為請領杜爾伯特旗西界退佃開荒事呈文

民國二年十一月

四九七

奉天民戶阿駿升等為請領甘井子界山荒事給黑龍江省民政長朱慶澗呈文

民國二年十二月二日(到)

四九八

黑龍江護軍使朱慶澗為據宣撫委員範金聲查復綽勒河等處熱地無幾轉請展緩升科事給省行政公署公函

民國二年十二月五日

五〇〇

大通縣知事福平安為擬造二四兩站荒熱地畝毗連圖冊魚鱗細冊等事給黑龍江省行政公署呈文

民國二年十二月六日

五〇六

黑龍江省行政公署為西布特哈荒地尚未招放如有領得執照應為無效事給西布特哈總管等訓令

民國二年十二月六日

五一〇

指令第四三三號

令廣信公司

內務
實業

案呈

司據該公司呈據景興鎮警察事務所所長

馬振銘函稱前報蒙人焚燒荒戶糧草一案蒙都

督委第七路前往札旗守提禍首穆札蘭到案

訊辦該旗一味偏袒仍以未清侵佔生計

等語支吾不肯交~~已~~經~~各~~請~~督~~另行派

員分界俟將界址分清再行移辦語若

乘此機會公司

准派員分請界內各屬為一勞

永逸之計等情

准派員前

往劃界前來查該公

警務長等先後

呈報蒙人穆克唐額等焚燬荒戶糧草窩棚

一案已再照會該蒙旗請其將犯解省以便移

付龍江地方審判廳歸案訊辦其已獲解省之

蒙犯喜兒及牛隻車輛亦已令行龍江縣併

解審判廳分別收審所有該旗請分荒界

一節並聲明提出歸入另案辦理等因在案
茲據前情應即照准擬仍派恩慶前往會
勘仰候照會該旗見覆後再行加委以昭妥協此令

咨 第 五 十 號

內務
實業
司業呈准

貴議會咨准青岡縣臨時議會函請提議將五里夫
荒仍劃歸青岡管轄復准拜泉縣議會函以區域變
更影響自治未便以青岡議會一面之請求致使成案搗
翻詳陳萬難更改理由又據拜泉社公民姜海青
等亦以此案輾轉陳請從速辦理以便管轄各等語咨請
查案分別輕重權衡緩急務期秉公解決以息爭端等

因前來查青岡與拜泉分界係以俗名對面城子之南面
橫溝為中心點東至李金屯西至柞樹墩本有沿岸可脩
即係天然界限曾經拜泉王前縣呈請據該地人民請求
稟准省署會同青岡崇前縣桂實地勘劃呈報在
業事聞疆理人民均已相安何得遽議更張致滋紛擾
并查青岡縣面積一萬零八百方里計地四十八萬六千餘
垧除撥歸拜泉十萬四千餘垧外尚有二十八萬餘垧土
地不為不廣若謂自治用款積虧甚鉅議會為人民

代表果能熱心公益設法提倡俾境內人民曉然自治
利益用款或不難籌即使草昧初闢民智未開籌款
不易而一切開支尚可力事撙節以求出入相抵免致左
支右絀乃不於根本上解決徒欲翻更舊案追索前五
六年劃撥拜泉之地以資彌補是僅為該縣一方面計
耳前據青岡縣轉呈該縣臨時議會函請劃撥前未
當經詳細指駁在案前經姜海青等呈同
貴議會來咨抄粘該公民等陳請前情復查青岡

拜泉兩縣境界曾經實地劃勘報部有案所稱兩縣
前任知事私議吏撥擅將青岡頑祥社北三牌登恒
昇社荒散田劃為拜泉等語未見該會至荒務詞
訟審判得人斷無偏倚不能以圖卷各存據為更
張理由其他納稅購物各節其細已甚亦不能成為問
題惟稱該地距拜泉警圍過遠保衛不周尚屬寔
情業經令飭拜泉縣知事設法整頓警政并批示亦
在案茲准前因自應仍照原案辦理俾免紛擾相

應備文咨覆

貴議會請煩查照并希轉行各該議會知照此咨
黑龍江省議會



本年七月二日據丈撥通肯荒地起員王慶麟等函稱委員等前於六月三號業將到段日期暨分界捆段緣由函請轉呈在案詎抵段時前協領春玉原委放地人龍門鎮設治于委員振清均未來段僅由于委員所派之張榮森引至教字東堆彼即旋迫委員等爰與常協領各佐等集議劃界辦法擬定原分界人既概不從場祇有按照令文內開界址先行捆取大界呈請核辦於是遂同馳抵訥謨爾河西岸擇地立一封堆頭起由東

南隅行子午綫一十四里由南轉西行卯酉綫九十六里七繩二起由東
北隅行子午綫二十一里由北轉西行卯酉綫九十六里均於天乙公司
地界取齊又由該界行子午綫五十四里至訥謨爾河南岸計丈里數詳

中於倫毛荒二十一萬四千四百六十六晌七畝五分除烏魚鎮在

此界以內放出荒段不計外淨贖毛荒七萬零二百九十六晌七畝五分
再除山林河套塌頭窪甸不可墾之荒四萬九千二百零六晌七畝五分
實得荒二萬一千零九十晌惟此荒均係零星段落或三五方六八方十

餘方不等成井大坑洵屬罕見若論土質亦較烏魚鎮有差是以旗署堅
不認領至鎮基兩井前協領春玉意在聚族而處即將協署遷此藉成郡
邑現有坍塌草屋五間枯井一眼以為初基但此地距烏魚鎮計止四十
里內外設治於此難免兩有妨碍似應仍作生計地放給旗丁為便又春
協領於訥謨爾河以東展放南北四十二里東至興安嶺為度共放七十
餘井之多係與子辛派請商明查此地夾在安古龍門兩鎮之間既無緣
際入於何處實據索即勘據何入手且河水甚深無葦可杭亦難飛渡正

議編木為筏藉資踰水而旗署人等均以界綫不符舊業亟欲回城以便料理况此次丈放地畝本以生計為前提委員等若執意前往又恐有誤事實之必要籌商至再擬定俟丈生計時即一面呈請飭令原始勘放人及于委員振清限日到段眼同劃分界域俾免錯誤所有分界相段暨旗署堅不認領前協領春玉原放地點並鎮基應作生計撥放訥謨爾河迤東荒片暫時未能往勘各緣由相應具圖函請轉呈

民政長核奪示遵實為公便等因前來查前春署協領玉原放荒界本係

由訥謨爾河西儘東展放現在據稱協署既不認領河東地段又復無人
指界訥謨爾河自有界標難前往自行勘丈而事關荒務又未便久延時日
今謹將勘定訥謨爾河以西原繪草圖備文呈請

鑒核應如何辦理之處伏候

批示再行飭遵謹呈

黑龍江省行政公署

計呈原圖一紙

海倫縣稅局委員兼文放通肯生計荒務坐辦劉保森



指令第壹壹號

令 嫩江縣 富知事 安
總務處一等技士武雲峯

實業司案呈據

該知事呈以荒務事體紛繁擬於縣署附設墾
嫩江縣知事富安呈稱竊知事迭經籌擬云

撥弄調整武峯
以資臂助

等情據此查該處荒務該知事既稱繁盛

領戶踴躍所請附設墾務處派員承辦并稱仍

由原起經費分配不另開支事尚可辦至請調總

處一等技士武雲峯以資臂助等情唯

請調用惟請留原差一等技士武雲峯指調原

文內僅云一俟事竣仍回原差等語未據聲

調用若干月日未免漫無限現正籌備重測

本省城廂園所有技士等不日外出實地勘測該

技士既由該知事指調所有該技士職務未便無

人經理姑准酌留該技士原差三個月以示限制

該技士薪水應由該縣自行籌給總務處不再

開支以便委人署理而重職務除指令該技士迅速

江外合亟令仰該知事即便遵照馳赴嫩江聽候委用此令

指令第四〇一號

令海倫稅局委員兼文
務劉生輝保森
放通肯生計荒

實業司業呈據該坐辦呈為起員到段日期暨分
界相段請鑒核備案等情查該委員等又撥
通肯旗丁生計荒地早已到境遷延多日始報到段
相丈大界日期似此虛耗何日乃能竣事合亟令該
坐辦轉行各該委員等於
稍延緩致誤考成是為

指令第四五號

令訥河縣鍾知事

實業司案呈據該知事呈報墾民回南接眷現在已到戶數並擬裁去未到各戶請備案前來均志惟擬裁各戶前次請假回籍雖取具各屯各組合保結現在既不願回段仍各該屯組合出具擔任攤還借墊一以昭核實而免將來各

是為至要至龍瑪瑤

際應諭原保各戶迅速

切切此令

指令第壹壹六號

令訥河縣鍾知事

實業司案呈據該知事呈報不能耕作鄂民退墾
回籍戶數開單請備案查此項不能耕作墾民情
願退墾回籍所有原借一切墾植等費既經各屯
各組合担任償還取具保結并
異應准備案單存此令

查核無



批 令 第 六 百 九 十 號

令肇州縣知事張樾
原具呈八宮萬倉等

據 賢業司葉呈據農戶宮萬倉等
該 戶 等 呈請承領肇州縣所屬放包岡子

及呼倫薄荷岡子等處閒荒約共七方繪具草圖呈請

勘放等情據此查該戶等所指地段有無閒荒無憑

懸揣應由該戶等逕赴肇州縣具呈請領候該知事派

員查勘如果無他人阻礙在先及稅項鞫鞫再該知事

酌核辦理除 批 抄 粘 示
此 批 粘 令 仰 該 知 事 即 從 遵 照 計 抄 粘 此 令
此 批 示 該 戶 即 使 遵 辦 逕 赴 肇 州 縣 具 呈 候 核 辦 可 也 批

具呈人農業

宮萬倉

年四十五歲五月十五日生人
原籍吉林新城縣東鄉大啟土高堡

現居省城第一區完全初等學校

年三十七歲五月初一日生人

張文魁

原籍

同上

現居

同上

為報荒承領事情因肇州縣所屬頭台站地方有夾荒兩段一在教包崗子約有

兩方一在呼倫薄荷崗子約有五方坐落四至繪有圖具可稽倉等以本處生項

浩繁土地瘠薄不得不重覓樂郊幸逢此等閒田甘願出價承領上可以益國課下

亦無碍比鄰於公於私可稱兩便是以據實行呈

都督案下伏乞鑒核恩准勘放施行謹呈

黑龍江省都督兼署民政長宋

中華民國二年七月

代字人

張文翰

現居省城完全初等小學校

宮萬倉

張文魁

具呈

地圖附復兩紙

尚東至葦塘泡為界

北至葦塘泡為界
臨近塔子灣熱地



東至水塘為界臨近地名數色崗子

北至水塘為近
地名西北和積

數色崗子地形約有毛荒兩方

西至水塘為界臨近地名好來架

南至水塘

郭爾羅斯後旗扎薩克貝子佈

咨請事案查 啟 旗債臺日累迭請

為

都督設法維持在案去歲雖與肇州縣自治會商定指由敝旗放過
荒段租賦項下借款抵債以脫重息迨今年餘該會未曾照付
款項此議已作空談現經色公來省逼索奉天高等審判廳所
斷之款迭奉

都督令行 敝員于督催旗衆趕速清結 敝員于遵即與協理阿敏薩
希克奇梅倫奇克坦保會商數次一無成議 敝員于此次因病請假回
旗時又奉

都督函開色公之款案閱奉天高等審判廳斷結應速清結等因遵即

又復招集該協理梅倫磋商至再皆謂此款非清丈前放二十四萬畝荒
段無從措款抵還等語查敵旗前放二十四萬畝一段地盡膏腴均已墾熟
出放計已十載歷年豐收適原定升科之期計歷四載國家雖不在
此些小進款而敵旗公私生度除此項租賦別無所賴故望之若雲而且
此段餘地甚多不惟敵旗蒙衆責有煩言至各領戶亦互起爭端
究在包領大段者營私鯨吞衆戶毫未得霑餘潤之故也揆諸公
理以及民間膠轕敵旗債累各方面論之此段清丈升科尤不能再緩
所擬清丈荒段措還債累情形理合備文咨請

都督查照希即遴派安員會同啟旗清丈此段俾早升科則不惟啟
旗籍資清還債累各領戶之互爭轉轄亦可速清再此段清丈總理
擬請 委任肇州縣張知事兼理以節經費而資熟手可否之處尚希
鈞裁望即見覆為此咨請

陸軍上將銜黑龍江都督兼署民政長宋

西布特魯總管宜銜胡呈字第五十五號為本處籌撥八旗官兵生計地畝
繕冊繪圖呈送事左司業呈竊查本處八旗官兵生計地畝後業劃撥一事
自宣統三年秋間由前署總管莊善任內派員勘丈分割至民國元年十月
政事所有屢次辦理情形均經呈報在案竊查八旗現任佐校世襲官員
並裁缺休致佐校等大小官二百零二員每員撥地兩方領催甲及裁額催
甲一千三百二十名每名撥地一方散丁西丹男子及新民四十一百一十六名每名撥地十
响合計應撥十一萬八千九百三十响除缺缺五千三百三十五响外實撥地十一萬
三千五百九十五响皆各在屯近連放按旗編號繕造畧連冊八本至八旗各戶

早估房址地九百二十响零七分亦造冊八本繪魚鱗圖二分又勘丈得毛荒十段
計三萬五千五百五十响其中依斯力庫木爾托爾蘇三段荒地一百三十方以
七成折扣計實地四千零九十五响現擬留作學田隨時招佃領墾其餘旗界牧荒
及山谷中零星荒段所在不久務須有領戶到時酌量推放所有籌撥八旗
生計地畝及擬留學田各緣由是含有當合將圖冊呈送以備核辦等情據此
合亟備文附冊呈送伏乞

民政長鑒核施行謹呈

計冊十六圖二分

山圖縣圖卷

黑龍江省民政長宋

為轉據查明札賚特旗荒界情形呈請核示事案據景星鎮警察事務所警務長馬振銘呈稱案奉訓令第四百二十五號開奉省行政公署訓令第六百九十四號開案准

札賚特旗咨呈大致指蒙匪穆克唐額阿倫西等率眾焚燒荒戶霍金保等六戶窩棚糧草等物係因荒界未清而起除原文有案

減叙外尾開飭警務長將關係荒界一層查案聲覆以憑轉呈核辦等因奉此查去年春清分景星鎮大界由省派來委員恩慶由

札旗派出梅楞巴音倉蒙員賽高阿德保僧格阿爾保等四員帶同蒙兵四名於陽歷五月初三日即壬子三月二十二日到鎮會齊先將雙方所帶原放地圖當面核對寬長里數大致相同於五月初六日公同到段住居保勒火燒屯即穆札蘭地房子先將生計地寬長各四里計地十六方勘丈清楚四角樹立標樁均書漢蒙文字為記然後清分西邊大界由額勒根河北岸穆札蘭生計地以西二里向北丈起每繩挖立小堆每里挖立大堆六里樹一標樁樁上由雙方委員書漢蒙文字以誌向背里數丈至白廟子西北

漢達罕河南沿計長七十四里適值大雨三四日河水陡漲車馬不能北渡又兼所帶食糧告罄雙方委員因之回鎮公同商議西界未清者只有白廟子以北六七十里且均無人之處既不如先清北界及各處生計地當即携帶繩弓食物標杆等項清分北界

由木蘭谷達山起繩向西北丈起仍照從前挖堆樹標經過馬鞍山岳勒古山至綢甘額爾吉地方止即圖內所註岡岡屯計斜長八十一里按照札旗地圖尚少五里蒙員賽尚阿即云到界繼又清丈各處生計地先由蒙古道洛屯起次至頭站次至兩家子三

家子二十五棵樹等處至七月十六日丈竣再令接續清丈西界
彼時蒙人即有變動消息蒙員巴音倉以天氣炎熱蚊蠅過多託
詞回旗耽延至今迄未辨竣此去年劃分太界之始末情形也查
景星鎮四至邊界東至鴨綠河南至額勒根河均是天然界線北
與西布特哈接壤東西斜長八十六里去年已經分清西與札旗
接壤南北延長一百四十餘里已由保勒大燒往北清分七十四
里挖堆立標所未分者只有白廟子以北七十餘里均係無人之
地素無鞦韆距保勒大燒甚遠查去年分界之際由札旗派來蒙

員四員內有賽高阿者早年景星鎮放荒該員曾充荒務幫辦於
此段地界最為熟悉始而由公家出放與李馨繼由李馨轉抵與
公司兩次清界均經該旗賽高阿之手此次清分丈界又是賽高
阿嚮導且係蒙員巴音倉監繩所到之處實長里數悉悞札雅地
圖辦理但有不足而無超越今蒙匪穆克唐等年眾契燒荒戶
草窩棚該旗仍指為邊界不清是否藉詞袒護茲亦無庸置辯第
以邊界而論地圖堆記俱在應請轉請委任素孚蒙望之員會同
札旗派員履勘有無侵佔生計不難虛實立見經界一正輻輳自



清是否有當理合具文呈覆核奪轉請施行等情據此除批印發
外理合具文呈請

民政長鑒核指令施行謹呈

黑龍江省民政長畢

龍江縣知事杜蔭田



中 華

民 國

二 年

七

月

十

二

日

指令 第 〇 七 〇 二 號

令

龍江縣社知事 蔭田
交 警 察 局 驗

實業司案呈據

該 龍江縣社知事 蔭田

呈請清丈縣境地畝以

正經界更正生計舊制以厚實惠統管省城街基以

一權責等三條並抄呈普丈說帖等情查界址鞫轄

租賦參差非從清丈入手難免積弊惟查各屬

應行清丈之處甚多仰冀 訂妥協再為

令行遵照至更正 屬妥協據

稱商同旗務處陳

辦福齡縣議事會稱議長瑞麟

意見相同應准照辦

以街其辦法

收統

一之效况基租地賦既

新界

基地亦自應

統歸縣署管轄方免貽悞幸甚弊仰候令行交涉局

警察廳將此項卷宗及原放昆連圖冊分別送交該

知事接管以一權責至旗民原佔基址擬請將領戶文由

業主直接收租一節事屬可行應即照准除抄粘令行指外

為此令仰該

知事

即便遵照

仍將所擬辦法詳訂細則速將原放此項街基卷宗及昆連圖冊

呈候查核說帖存此令
等項送交該知事接管以權責計抄粘

具願呈龍江縣屬富裕鄉二道營子屯民牛平安為請願開荒事竊以
世居本屯東南二里許有可墾閑荒一段約十餘畝南西與本屯牧場毗
連東與范常有熟地接界北屬官荒土地雖不甚強尚可就墾且在本
屯界內無人願願是以情願備價具呈懇請

都督恩准飭司派員丈放給願實為德便謹呈

黑龍江都督兼署民政長畢

中華民國二年

七月

十六日

為收到昆連小照收條呈履事
中華民國二十一年七月十日

公署第三千八百五十五號指令內開實業司業呈業據該委員呈稱應
需昆連小照遵章請領以資分發等情自應照請發給旗丁生計昆連小
照各一千五百張毛荒昆連小照各二千張並加發毛荒收條二千張計

需過刷印紙張工料包裹錢七百九十五吊暫由首署墊發一俟收進經
費即應迅速解省歸墊並抄粘前墊務局呈准繕發收條執照並造送昆
連簡明辦法兩條及該局呈准酌擬領發昆連小照收條各細則八條以

便參酌辦理惟收條小照均須鈐用空白應令照章慎重填用勿忽為要
合亟令仰該坐辦即便接收呈覆計抄粘此令等因及外附木箱二隻內
裝昆連小照收條共九千張奉此當經啟箱照開數目逐細查點均屬相
符惟旗丁生計小照內缺一張理合聲明為此備文呈請

鑒核備案施行謹呈

黑龍江省行政公署

海倫稅局委員兼文放道肯生計荒地坐辦劉葆森



為擬請劃留荒地放給官兵以資生計事茲據六佐官兵呈稱
現因生齒日繁毫無營業惟賴餉糈度日稍有愆期即形困
累值此時局多艱之日財政困難之秋餉糈不能源源接濟現
在諸物昂貴所有一切衣食之需晝夜焦思實難為計將見老
弱轉乎溝壑乞食四方流離失所若不設法速籌生計誠恐邊
延時日皆有餓殍之虞為此合詞具呈懇請前來查該官兵等
充差多年無不藉餉為命近日餉項積欠不發生計倍形艱難

現在該官兵等困苦情狀委係實情協領再四籌思若不速籌
生計無以養贍而安人心擬請將鐵山包屯田界內逃戶遣出之
荒自呼蘭河迄北依吉密河南由西至東劃留一百三十方仿照
通肯章程協領佐領驍騎校筆帖式等每員給荒地二方領催
披甲每名給地一方不收經費以資生計理合具文呈請
民政長鑒核俯賜批准施行謹呈

陸軍上將銜黑龍江省都督兼署民政長宋

鐵山包協領巴施武

中 華 民

國 年 月 日

鐵山包協領巴施武

日

指令第...號

令龍江縣杜知事

實業司案呈據該知事呈據景星鎮馬警務長呈履
札賚特旗民界情形請派素孚蒙望之員會同札旗
派員履勘等情由該知事轉核示前來查所請派
員履勘界址一節前據...該警務長呈
請派員履勘業經照...慶前往會
勘並照會該旗...候覆到



即行加委前往

並仰轉知該營務

情形亦須隨時之處應勿庸議

指令 第壹九〇號

令

署通肯 龍門鎮 海倫稅局 委員 劉世祥 孫清

實業司案呈案據

劉生 辦 孫 森

呈為文撥通肯生計荒地

起員勘定訥謨爾河以西荒界繪圖呈請示通等情前來

查此案前據于專員振清宥電呈請核示當經指令通

肯生計地點自應仍照前定烏魚鎮東南邊界接

撥等因分令在案今閱未生計地西邊線越過

烏爾滾河似近展佔烏魚鎮已改荒界以該段荒界

未經勘明難免不

有俗民復致各相

爭應即飭

由子專員振清趕墜

各處

該起員將烏魚

鎮已放荒地東南邊綫指注

立標椿以分畛域為

要除分令外合亟

抄拓並照繪未圖令仰

該

事

即便遵照此令

指令 第 540 號
批示 第 540 號

令 葛 委員 忠 秀 順
原 具 呈 人 牛 平 安

實 業 司 案 呈 據 牛 平 安
據 該 民

呈 為 請 願 富 裕 鄉 二 道 營

子 屯 可 墾 閑 荒 十 餘 晌 有 無 鞆 轆 仰 候 飭 交

勘 分 城 東 北 一 帶 荒 熟 地 界 葛 果 二 委 員 查

勘 繪 具 圖 說 呈 覆 再 奪 該 民 赴 該 委 員

等 住 所 聲 請 指 界 可 除 此 外 合 宜 抄 粘
為 此 批

令 仰 該 委 員 等 即 便 遵
仰 該 民 即 便 遵

具領呈人係富裕鄉段錫伯圖爾屯居民馬慶順等三十六名 為

請領五棵樹空閑官荒欲行移居設立村庄開墾耕種自食其力事竊查錫伯圖爾屯正東距屯五十餘里許地名五棵樹係屬省城附郭空荒此荒一帶寬濶荒蕪多年民久踞佔向未出放嗣經寬政體恤窘黎起見業已在案去歲雖有張子安等報領多井尚未盡數報明其中隱匿空荒甚多今經委員勘分小界之時氏等隨絕數日始知除張子安等報領外尚數荒地三井有餘幸葛委員秉公辦理認真勘丈繪圖報明餘荒若干有某屯長嗜利不厭營幾欲網盡小民生計迭次報領又幸官府洞明知係包荒立被斥駁此

段荒地現已空懸民等世居河東當此小民生計日蹙將無立錫之地民等
甘愿備價承領三井餘地懇請撥給各戶名下開墾耕種輸捐輸賦庶使民有
望地利無棄倘念民生俯准所請正值萬委員在段勘分小界或令委員就
近勘丈如數撥給民等墾耕為業自食其力現無佃戶報領在先亦無重複
驟轉情事倘有爭執多端民等甘當重懲為此據寔報領叩懇
都督鑒核恩准批示施行

附計領地戶三十六名姓名於左

領戶現住土城門外胡同必第二區第六百六十一號門牌東盛店住

馬慶順
馬忠順
馬春元
馬恒元
馬恒年
馬恒茂
馬恒祿
馬兆存
崔萬才
崔升瑞
沃壽祿
沃壽福

趙文祿
趙文綿
趙景榮
趙景賢
馬凌瑞
王文喜
周壽長
楊保山
王好善
王喜文
李文生
常吉臣

葛文武
趙文明
楊永安
錢受興
高瑞雲
劉士謙
保士臣
王德海
于長江
王福
樊瑣環
樊進成

具領呈人係富裕鄉段南窪子屯居民

徐鈇柱
徐石柱
徐寶昌

等三名為呈

請挨地續領事竊民等世居南窪屯耕種為業早墾熟地坐落距屯東南二里許挨民熟地南東兩邊俱屬空閑官荒東向莫家店一帶其間約有一井多地無佃具領在先查此項荒地雖然硯簿似可墾種民等是以聯名呈請按每名下請領兩方共計六方甘愿備價挨地續領以圖常久事業糊口之計此荒並無爭執情弊倘有多端膠鞮悉將領價照數歸公甘當重懲為此具領是實

叩請

都督鑒核恩准批示施行

領戶現任第一署富家榭榭第一百七十四號門牌院內沃姓宅

中華民國二年七月二十三號

指令第叁叁號

令西布特哈宜總管鏗額

實業司案呈據該總管呈為籌撥八旗官兵生計地畝繕冊繪圖呈送等情據稱八旗現任佐校世襲官員並裁缺休致佐校等大小官二百零一員每員撥地兩方領催披甲及裁額催甲一千三百二十名每名撥地一方散丁及新民四百一十一名每名撥地一方

八千九百三十晌除

地十一萬三千五百九

旗編號繕造毘連冊八

九百二十晌零七分亦造冊八

具魚鱗圖一

分以備查核一節按照文開官兵丁民數目暨

按方按晌章程計應撥地核與實撥地兩數

均多開二百八十晌並毘連圖冊地圖多不合式

其各頁散數是否與總數相符應候另核飭遵



所報總圖未將各戶姓名詳細填註並非魚鱗
權準備案並查本省於前清光緒三十四年三
月間奏陳江省旗丁生計情形一摺內稱東布
特哈前已就荒價酌留二成應令該處總管
分別查明實係無地丁戶量與荒地以興農
政西布特哈仍應仿照辦理以歸劃一是東
布特哈並未將官兵生計按名劃留該處事
同一律所有官兵生計只應酌予劃撥不得

按名按方計算其餘各屯已墾熟地並所有屯基
併應仿照東布特哈前辦情形為各該屯先
行文明造具毘連圖冊報省備案不得併入
劃撥生計之內以免混淆等因於前清宣統二
年九月間經前墾務總局會同旗務處呈經
前任督撫札飭該總管衙門遵在案今該總
管仍按名按方丈撥本難照准姑念該處既
經核實勘撥完竣權準備案仍候咨部定限

升科仍由該總管督飭各該佐校實力經營俾興農政以裕民食倘稍怠忽屆期不能完租定必照章撤佃勿謂言之不預也再查前清宣統二年八月間據該總管衙門呈報有熟地一萬五千七百八十九畝此次劃撥生計未據另冊造報是否劃歸生計畝連冊內亦未聲叙應飭查明凡未劃歸生計地內之各戶舊佔地畝如熟地房基等項均應造具四至畝圖冊

報省勿稍遺漏仍先行專文覆核又

查所稱勘丈得毛荒十段計三萬一千五百五

十畝其中依斯力庫木爾蘇三段荒地一

百三十方以七成折扣計實地四千零九十五畝

現擬留作學田隨時招佃領墾其餘旗界夾

荒及山谷中零星荒段所在不少務須有領戶

到時酌量推放一節查擬留學田應准照辦

應由該總管將如何招佃領墾擬定章程並

將地段另繪四至界址簡明圖說專文呈覆以
憑核辦至所勘毛荒十段除留學田三段尚
剩七段以及零星荒段除在甘井子巡防局附近
大段荒地仍應由該巡防局接續招佃出放外其
餘在西布特哈境內與各戶早佔熟地房基暨
現發生計荒地套搭插花不便撥歸甘井子
巡防局者准由該總管衙門查照甘井子巡防
局章程招佃出放但須照章量入為出以重財

政并候照繪原圖另飭甘井子巡防局查照將
應劃荒地界址會同埋立標樁即該處荒熟地
界亦須斟酌立堆以分畛域而期經久合亟令
仰該總管即便遵照昆連地圖併存此令

為呈報本縣六月分收入稅冊律案查五月分收入稅冊賦各
數業經造冊分別呈報在案茲將六月分徵收大小租賦造託清冊
自應遵章具報以憑查核除選報外理合連同清冊具文呈報
民政長鑒核施行謹呈

護理黑龍江都督兼民政長畢

計呈六月分徵收熟地大小租清冊一本

安遠縣知事北麟



中華民國



日

安遠縣知事兆麟送進民國二

年分熟地大小租錢文清冊

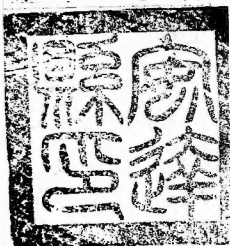

謹將本縣經徵民國二年六月分熟地大小租賦錢



計開

舊管

一存民國元年度青界熟地大租錢一千七百三拾吊零四百九拾六文

一存民國元年度省界熟地小租錢一百七十三吊零伍十文

以上共存錢一千九百零三吊伍百四十六文

新收

一收經徵民國元年度省界屈限井科熟地大租錢二千一百一十五吊三百文

一收經徵民國元年度城字段省界熟地大租錢四百一十五吊六百八十文

一收經徵民國元年度柞樹崗畝省界熟地大租錢二百三十一吊六百七十文

一收經徵民國元年度省界屈限井科熟地小租錢二百一十一吊伍百三十文

一收經徵民國元年度城字段省界熟地小租錢四十一吊伍百六十八文

一收經徵民國元年度柞樹段省界熟地小租錢二十三吊一百六十七文

以上共收錢二千九百二十八吊九百一十五文

開除

無項

實在

一存民國元年度省界熟地大租錢四千三百九十三吊一百四十六文

一存民國元年度省界熟地小租錢四百三十九吊三百一十五文

以上共存錢四千八百三十二吊四百六十一文

原籍郭爾羅斯後旗吐嗎屯

住本城警察第二區二百二十號秦家店

具呈人

蒙民公舉代表

包景文
包秀峯

年 歲 不 一

為呈遞宿久未蒙批示懇

恩查明原呈派員到段勘清以便墾種而紓生計事

竊查前以荒顧多年未得進段等情呈請派員勘丈在案迄今半月之久尚未

蒙批示不知緣何起見惟^{台端}等本籍自出放荒地以來所有舊年生計牧場等處除

已開熟地及村落佔地以外盡數出放別無生計所恃謀生活者惟衆戶等備價承領荒

地不料被民戶侵闖若干不敢直行經理奈眾戶等已將前此數十年積蓄坐食已盡不得不仰賴荒地以謀生活現在地方眾戶有啼飢號寒貧無衣食者猶幸自共和成立五族中若有無生計之民大總統應飭國務院別籌生計載在條章況我蒙民此項荒地本係固有又非意外要求是以眾戶等公舉^台等來省呈請核辦庶可以苟延殘喘於萬一今已月餘寄困旅店川資告匱尚無頭緒勢出萬難只得懇祈 民政長格外體恤查明原呈趕速遵派妥員到段勘清以便眾戶等進段墾種以紓生計而免困苦則^台等感生成之德於不替也謹呈

護理黑龍江都督兼民政長畢

具呈人

蒙民代表

包景文
包秀峯

原籍郭爾羅斯後旗生嗎屯

任警察第三區二百五號泰康店

代書人

戴蓋臣

原籍吉林新城縣

批指令

第五千三百卅
號

全葛

委員

全忠秀

原具呈人馬慶順等三十六名

實業田業呈報馬慶順等三十六名
該戶等三十一名

呈為請領五棵樹空閑官

荒欲行移居設立村庄開墾耕種自食其力等情

查富裕鄉段錫伯圖爾屯正東五十餘里地名五棵

樹有魚空荒三井餘該戶等三十一名有無捏名報

願希圖轉售漁利情事據該屯分隊東荒地小

界葛果二委員詣段



斟問明白應否

覆到日再奪該戶

可也除

批抄分令外示合為此批



便遵照此令

詳查丈

說詳

指令
批
第五五五號
或五五

令葛委員全順
忠秀

原具呈人徐石柱
寶昌

實業司業據徐殿柱徐石柱徐寶昌等三名
呈為請換地續領等情
據該民等三

查富裕鄉段南窪子屯東南二里許換該民等熟地有無一井
餘開荒該民等三名請分領六方有
轄界員情事應候

飭交勘分城東北小界葛果
冊後令發各戶

願呈仍詣各地段詳細調
冊具四

至圖說呈覆到日應否給

外合亟抄粘令仰該委員等
為此批仰該民等即便遵投

夫可也此批

令

為遵令順通地勘有東東富欄屯各戶承領開荒查明繪圖呈請核奪等
委員等前奉

行政公署第三十七號指令內開留業司案呈前據城東領戶王吉莊等呈請派員
劃分小界一案當查前整務局出放此段荒地小界尚未分界並查前整務局於奉
兩年據各領戶先後請願有東一帶大河東東富欄莊洲屯以及有東北算年
鄉屬揚家屯胡內爾河二道灣等處開荒約有月餘起均未分放至應檢派委員
二員攜帶鐵表四架迅速馳赴王吉莊等承領地段內先將各戶小界妥為劃清進

具圖冊呈報明道再將各領戶所領地段詳細勘完竟有無轄幅會同附近各整戶逐一查明呈候核奪等因奉此查良等於抵段後適將王吉莊等承戶承領荒地拓井從戶詳細劃分完竣前已繪圖呈報在案惟^{查良}等遵奉明道知勘有東來高棚山園地畧戶所領荒地即此該地當經核查該地地闊並承領各戶原呈姓名傳集仍會同東寫棚地長五畝和以及附近鄰地也長等抵至地所眼因各戶查明界址指清地點互堆為記均已行經勘丈共得園荒二千七百三十六畝二畝二分五厘其中所有熟地畝基隨地撥出^{查良}等在界後復勘對各戶在案

等復查此荒地係在東窩棚北迤東迤南迤與北基棚過既經該地各戶具呈請願
以備開墾種植永遠為業人無移暢重複墾植可存其其備償承領之處 表前 等未
敢擅定今將現文荒地草圖並該地北長王敦和所具願荒各戶名單各一紙一併呈
報理在備文呈請

民政長鑒核指示遵行謹呈

黑龍江護理都督暫兼蘇民政長畢

附呈草圖名單各一紙

中華民國二年八月初四日
劃分青島小界委員

葛全順
宋忠秀



名單

謹將東瀛棚屯家戶承領荒地人名開列如左

計開

- 王敦松
- 王陞貴
- 王占莊
- 王虎山
- 王鉄朋
- 王休山

王後卿 王富和 王世莊 徐慎生 王七十 崔萬慎
宋占華 王金和 王富貴

以上十五名無在廳墾地九十畝

王鉄春 王金肯 王端莊 李吉春 李生春 李 滋
王彩莊 王聚和 王春和 李大發 李忠春 李 三 義
王定山

以上十三名每名廳墾地四十五畝

王立虎	李恩瑞	李金瑞	李金義	李盛豹	王高貴
葛瑞環	劉七十	閻奠勳	方福才	王色勳	閻富有
徐根莊	劉春和	張孝成	許色勳	李鵬臨	劉長齡
吳七九	梁吉善	胡連生	吳德海	徐成全	徐雙全
李富春	王楞虎	王茂莊	關長生	王自興	徐江山
李恩義	李金有	李恩祥	李雙源	李立春	李顯柱

以上三十六名每名應願地二千二百五畝

指令第五

令鉄山包巴協領施武

實業司案呈據該協領呈為劃留荒地放給官兵以資生計等情查鉄山包即林營屯田地畝本所以養該處官兵者也只以各戶或逃或退本年陽曆四月間始據派紳士李春山宋琨楊少卿等前赴奉天

三萬九千四百六十五晌退佃地

八分七厘一

毫由該協領會同餘

報財

政部旋准咨覆逃佃

所

稱會同餘慶縣妥定章

有頭緒從

速將該章程報部備核等因

商分令遵照迅

速會呈在案今該協領但擬劃留官兵生計並未將招

戶出放章程會同餘慶縣擬覆核與前案刺謬碍難照

准惟既准招戶出放但係中華民國籍內之人概不限於官

兵民戶均准一體招徠自不必專注意於官兵生計仰該

協領遵照部文趕緊會同餘慶縣妥擬章程聯銜呈

覆立待報部所請劃留一百三十方專作官兵生計一
節應毋庸議此令



為擬請開去通肯生計荒務坐辦一差專辦稅務以一事權呈
請事案查於本年四月二十六日奉

民政長委令兼充通肯生計荒務坐辦一差奉飭之下自維
材輕任重而荒務又非夙諳誠恐或有隕越致負委任當時
本擬稟辭斯差乃起員均已到齊立待開辦職是未敢遽
行告退現經辦有數月大畧雖經文完此後撥給生計出放餘
荒尤屬煩要委員職司稅務海倫以糧色為稅款大宗現當秋

成在迺今年海境五穀豐收將來收數必定暢旺若一辨荒
務恐有兼顧難周之勢惟有仰懇

鴻慈逾格開去通肯生計荒務坐辦一差另派妥員接充俾

委員

專辦稅務則事權一而無偏廢公義個人兩有裨益為

此理合備文呈請

鑒核示遵施行謹呈

黑龍江省都督兼民政長畢

海倫稅局委員兼文撥通肯生計荒地坐辦劉棟森



照會
指令

第五千五百號

第千七

令

肇州縣張知事

東設治局智委員長程

原具呈人蒙民公舉代表包景文
秀岑

實業司案呈據郭清理蒙民代表包景文包秀岑

據該代表表

等呈為呈遞宿久

未蒙批示懇恩查明原呈派員到段勘清以便墾種而

紓生計等情查前於本年陽歷七月十六日據該代表等

呈稱前行局將該台吉等所領水荒埔並東北段三道崗

子北坤底溝換字第一號二

第二號二井未即進段民戶



務總局昆連圖冊載換字

六十响換字二號一順招西

字三號查嘎代蒙佃荒地三十一百四十响換字四號河神口

子蒙佃荒地四千零五十响統共九井荒地一萬四千五百

八十响谷該段分隸肇州縣暨肇東設治局兩屬管轄

各該署現正勘查輟轄地畝指引荒界仰即轉諮同人

持照逕赴該兩屬聲請指界認墾果有民戶侵佔必

能持平判斷勿須另行派員以期簡易並候轉令張知



响換

千百

事機賀委員良楫遵照凡關此項換段案卷圖冊應
 歸設治局經理者即由肇州縣摘要抄送該局經理
 至該代表所稱三道崗子換字第一號二井半業經取締
 註銷應勿庸議等因於本年七月二十二日批示並分
 令在案茲據呈請前情或因遞呈太多隨批隨換
 以致該代表等未得視見表請飭該代表
 等速回鄉會同同人前來肇州肇東兩衙門
 聲請查丈可也除
分令並
照會該
會該
照會該
會該
照會該
會該

貴札薩克貝子煩為查

蒙旗政到署赴緊勘辦此令

便 邊 照 此 批

郭爾後斯後旗札薩



為遵令繪圖呈覆縣屬窪林官荒並非大片成材森林與部章
不相牴觸仍請招戶承領事案照清丈局遺留縣屬各項零星
窪林官荒

知事

擬請變通出放以裕餉源而清盜匪一案茲奉

公署四千二百零二號指令開實業司案呈據該知事呈請變
通招放縣境各項窪林官荒約計折扣實地一萬零四百三十

餘均擬照前清丈局下荒章程每垧徵收荒價銀二兩一錢等

情詳核該知事擬放此荒固為清盜裕餉起見惟查上年六月

間曾准農林部咨開凡無主森林概歸國有應由地方官保管等語當經通行在案茲該知事請放此項窪林官荒是否大片

森林有無成材樹木抑或柳叢榛棘之類不堪作為造林區域

未據聲叙明晰部令攸關碍難遽准仰即遵將各項地點繪圖

貼說詳晰具覆到日再行核奪此令等因奉此 知事 遵令詳查

此項官荒雖名曰窪林而實係水草榛叢佔居多數且散布各

井段落零星與

部文所指之無主山林性質互異惟北字段中段一段地數約六十餘垧先前係生楊樺兩種樹木近來居民日多取採殆遍其所餘者惟不成材木之雜樹及榛棘之屬而雜樹之中間有可墾之地留此一林適足阻遏該段南北之交通適有匪警即成巢窟不難擬該段而雨之於治理上殊多滯碍惟及早出放使居民旦旦伐薪久且變為平坦既可以通南北之氣又可增國帑之租一舉而兩善備今謹按井繪具草圖二十六紙具文呈送

公署查核指令施行再前次呈報數目為二萬九千八百餘垧
今核實計算實為二萬八千八百一十垧零一畝九分約畧計
之可墾地可得一萬四千四百餘垧如蒙

核准即請

頒下印照五千張暨放荒章程一本以便隨時填用為要謹呈

附呈草圖二十六紙

黑龍江省行政公署

訓令 第...九號

令通北稽墾局徐委員相山

實業司案呈案查通肯旗丁生計地點原准於烏魚爾
河頭道烏勒滾河迤東撥留二十四井嗣據前協領春玉
呈報共放出毛荒十九萬三千八百四十二晌除山林及不
可墾地並劃出鎮基二井不計外尚餘毛荒十二萬五
千二百晌核與原案所請之...本公署是以
派起勘丈除照原案劃...

在案旋據起員呈稱據勘可墾荒地一千零九十畝
仍均係零星段落不
大復大相懸殊其中難保
肯常協領為此生計百般
解決為此令仰該委員即便遵照就近實地密查究
竟此段生計自頭道烏勒河迤東面積若干可墾荒
地若干詳細查覆以憑核辦此令

為遵令細勘有東小河東北各戶承領開荒詳細查明繪圖呈請核奪事

竊委員等前奉

行政公署令委劃分首東王吉莊等承領荒地小界完竣順道點勘各戶請願

大河東小河東寫棚雜洲北及東北寧年鄉屬楊家北胡兩齋河二道灣等

處開荒有無輕勘查明繪圖呈核核奪等因在案准委員等並將王吉莊等

荒地小界劃分完竣順道抵至小河東北檢齊該地長崔大村願同界戶

等去歲在墾務局報領該地附近開荒各卷遂即按名傳集並飭傳隣里各

志也長前赴地所查明交界指準地點立堆標記行總勘丈核計內段共丈
得毛荒二千五百五十三畝其中所有熟地填管隨總撥出委自等在界姓

復復勘料詢各戶均稱此兩段荒地並無輟輻詳核此荒地懸標在小河東
迤東相距該地僅在十餘里今既經該地家戶具呈請願以備耕墾又無輟
輻重複空碍可存准其備備承墾之處委自等未敢擅便今將現丈荒地單

圖並志長崔文利所具報願荒地花戶名單各一紙一併呈報理合備文呈請

以政長鑒核指示遵行謹呈

黑龍江護理都督暫兼毅民政長畢

謹將小河東屯家戶承領夾荒人名開列於後

計開

崔文利 崔文吉 崔文來 崔文頌 崔文海 崔慧吉

崔恩有 崔福增 崔福隆 崔九亨 崔福九 崔文山

崔文慶 崔來昌 王保廉 王保 陳占和 芦成山

芦雙慶

以上十九名每名應領地九十畝

崔文丁 崔萬洪 崔萬虎 崔二來

以上四名每名應領地四十五畝

崔福成 芦全有 潘恩海 李連福 王成全 何宗海

劉買住 李三喜 開發 馬和發 秦根昌 開福壽

趙存壽 馬從發 周秋亮 李小群

以上十六名每名應領地二十二畝五畝

崔連鍋應領地九十畝

崔萬全 崔文成 崔恩金布 崔保

以上四名每名應領地四十五畝

墾植協會奉支部為咨請事茲據 做 會會員 于維藩 李子恆 等報稱奉

天省西南兩面各縣屬界均為退海之田中多鹽域不毛兼
係九河下流經年水滯歉收且因闢居日久地窄人稠總使豐
年亦覺入不敷出稍形歉歲而貧者只得凍餒丐討如此
民困國累不待而言會員等有見於此固擬移墾實邊以
圖國利民福查得黑龍江省邊荒四千餘里雖經放竣然
開熟者不過十分一二且現有該省東北松花沿江下流興東

屬界一帶業已招墾數年因交通不便招民寥寥尚有
未放之餘荒若干會員等欲擬籌辦實邊殖民團因而
仰祈我會大力維持代為咨請黑省民政長酌撥可墾之
荒約在五十萬晌為暫敷用藉移我奉民十萬口之戶不
請他員加手會員等甘心義務以節經費而除朦弊倘蒙允
准請示擇撥繪圖指界以便會員等遵照往看設法交通
量地移民如有不能獨立者可以眾志成城集合大小墾

之團體辦法隨時另再酌定立案章程務必達到目的
決不能遺為他人笑柄影響實邊之窒礙也是以仰祈墾
植協會奉支部鑒核等因據此復查該會員對於墾植素
有經驗今既熱心提倡移墾寔為國計民生之第一要策至
可否擇撥餘荒相應咨請

貴民政長查核施行並乞示覆是為公便須至咨者

右

咨

黑龍江民政長

為遵令踏勘省東班代屯各戶承領闢荒查明繪圖呈請核奪
事竊委員等前奉

行政公署令委劃分省東王吉莊等承領荒地小界完竣順道
踏勘各戶請領大河東小河東東窩棚雅州屯及東北寧年
鄉屬楊家屯胡雨爾河二道灣等處闢荒有無膠輻查明繪圖
呈候核奪等因奉此惟委員等遵將王吉莊等承領荒地小界劃
分完竣順道抵至班代屯檢齊該屯屯長領同眾戶去歲在墾務局

報領本屯附近闕荒卷宗當即飭傳各領戶並四隣各屯屯長等前
赴地所指明地點立堆標記行絕勘丈共丈得兩段毛荒一千五百零四畝
仍詳詢該屯屯長等聲稱此兩段荒地並無重複蓋被報領之人亦無
膠輻等情委員等復查既無膠輻委係闕荒現已查丈是否准其
各戶備價承領之處委員等未敢擅便理合繪具草圖一紙及班代屯
所具領荒名單二紙一併備文呈報為此呈請
民政長鑒核指示遵行謹呈

黑龍江護理都督暫兼護民政長 畢

名單

謹將班代屯家戶承領荒地人名開列於左

計開

樊小和領荒九十畝

樊明和 樊東和 崔恩吉 崔恩有

劃分省東小界委員 葛全順

果忠秀



以上四名每名領荒六十七畝五畝

馬瑞興 馬增興 樊瑞和 樊壽玉 崔秉倉 崔全福

崔恩壽布 以上七名每名領荒四十五畝

樊來玉 樊占玉 崔喜魁 崔喜忠 吳全壽 吳凌保

葛扣丁 葛全環 吳常和 崔萬全

以上十名每名領荒二十二畝五畝

名單

謹將承領樊瑞和地房子荒地各戶人名開列於左

計開

樊瑞和 樊明和 樊東和 樊壽玉 樊來玉 樊生玉
樊占玉 樊忠玉 馬瑞興 樊全和

以上十名每名願荒六十七畝五畝

王保連 潘恩海

以上二名每名願荒九十畝

指令第 五九號

令

安遠縣知事
杜北七 盤局
東集鎮稽理局

實業司案呈案查杜爾伯特省蒙各界已放生熟地畝
毘連圖冊造報到有者自前清光緒三十一年起至民
國元年截止共查出應升料熟地七千四百八十七畝
零七分每畝每年應^徵大小租錢六
六百一十三畝六分每畝每年應^徵四
四十文瘠地草甸一萬五

一厘每晌每年應徵大

租錢一萬二千一百六十四吊

緒三十一年起至宣統元年截止

萬一千零六十九晌八畝扣七成地二十三萬一千七百四

十八晌八畝六分每晌每年應徵大小租錢六百六十

文計錢十五萬二千九百五十四吊二百四十八文內

按五抽六租向章截至宣統三年陸續升科每年

應增進錢十五萬二千七百一十六吊三百一十八文又民

國三年應增進錢二百三十七吊九百三十文自應
開單分令安遠縣杜札屯墾局東集鎮稽墾局
各將界內地畝數目照案悉心核對應收租者
竭力催徵未墾聞者趕緊催墾已准換段者催
飭踴勘撥換數目未符者說明增減或差錯理
由呈請更正未經造報昆連圖冊魚鱗總圖者
截至民國二年十二月底止彙總造報嗣後按年
造報一次以便查核應造送蒙旗昆連圖冊亦

即查明逕行造送其杜旗沿江已收價之荒該屯墾局亦當趕緊安插造報除分令外合亟粘單令仰該縣即便遵照辦理仍將較對數目是否相符開單呈覆切切此令

杜爾伯特蒙旗段熟地升科徵租數目

一前清光緒三十年分應升科省界南段熟地

少應徵租錢

兩

一前清光緒三十年分應升科省界南段熟地兩應徵租錢兩

一民國三年分應升科省界熟地兩應徵租錢兩

係前清宣統元年因該查出呈准
第六年井科之地

一前清宣統二年分應井科管字省界熟地卅

應徵租錢

以係前清光緒三十一年
知由侯殿奎段內查出浮多地

一前清宣統元年分應井科温托河站房熟地卅

內除丈虧地卅不計外淨剩濟地卅應徵

租錢

以
卅

一前清宣統元年分應井

又加丈出浮多地卅

應徵租錢

肆千肆百

一前清宣統元年分應升

加丈出浮多地

肆千肆百

二共地

肆千肆百

肆千肆百

肆千肆百

肆千肆百

肆千肆百

肆千肆百

徵租錢

肆千肆百

一前清宣統元年分應升科古魯站

房基地肆千肆百

又丈出浮多地

肆千肆百

二共腴地

肆千肆百

應徵租錢

肆千肆百

一前清光緒三十二年分應升科鐵路兩旁段

熟地

肆千肆百應徵租錢

肆千肆百

一前清光緒三十四年分應升科沿江段熟地地則

應徵租錢卅肆

一前清光緒三十二年分應升科特字城泡卅肆

應徵租錢卅肆

一前清光緒三十二年分應升科特字草甸卅肆應

徵租錢卅肆

一前清光緒三十二年分應升科沿江段豐字城

場卅肆應徵租錢卅肆

一前清光緒三十四年分應升科安字草甸 10216

應徵租錢 111

一前清宣統元年分應升科安字草甸 102 應

徵租錢 111

一前清宣統二年分應升科安字城泡 102 應

徵租錢 111

一民國元年分應升科特字熟地 111 應徵租錢 111

一民國元年分應升科特字熟地 111 應徵租錢 111

以上共熟地地每晌按六百六十文應徵租錢

地千

城地地每晌按四百四十文應徵租錢

地千

瘠地草甸

每晌按三百三十文應徵租錢

地千

共應徵租錢

地千

杜爾伯特旗段荒地升科徵租數目

一前清光緒三十一年間放出

段毛

荒

地

至宣統二年屆退

一前清光緒三十二年



荒洲石至宣統三年屆限起科應徵租錢

一前清宣統元年間放出蒙界安字毛荒

民國三年屆限起科應徵租錢

一前清光緒三十一年間放出鐵路兩旁毛荒

至宣統二年屆限起科應徵租錢

一前清光緒三十二年間放出鐵路兩旁毛荒

至宣統三年屆限起科應徵租錢

一前清宣統元年間放出蒙界安字毛荒

至民國三年屆限起科應徵租錢收

以上共放出毛荒

計此

扣七成地

計此

每畝按六百六

十文應徵租錢

計此

為遵令踏勘省東來克也各戶請領河套荒地以及籽荒查明呈報
事竊前奉

行政公署令委

委員

等劃分省東王吉莊等承領荒地小界並

順道踏勘各領戶請領大河東小河東東窩棚雅州也及
東北寧年鄉屬楊家也胡雨爾河二道灣等處閑荒有無
鞫鞫查明呈候核奪等因奉此

委員

等遵將王吉莊等承領

荒地小界劃分完竣呈報在案順使抵至來克也檢齊該也也長張

善才領同象戶等去歲在墾務總局報領河套荒地以備刈牧以及
劉滿壽劉會麟等請領早年開墾籽荒並房井原呈各卷遠即
傳集來克屯屯長及劉滿壽劉會麟並報領河套各戶等抵至地所指
明地點四週履勘之荒係在來克屯遠北近與屯基牧廠相連
當即行繩捆丈共丈得毛荒四千零九十五晌隨繩查勘內有該
屯民戶劉滿壽劉會麟等早年開墾籽荒兩段並房基枯井
因被水淹拋棄已久尚屬確實仍詳詢該屯屯長及各隣戶聲

稱此外並無別項墾闢情事無如此段河套荒地本係窪塘
地才可墾僅可刈草牧畜若遇潦年河水漲發已成一片汪洋今
既經來克屯衆戶報願此項河套以備刈牧及劉滿壽劉會麟
等請願籽荒兩段可否准其備償承願之處委員等未敢擅使
理合繪具草圖註明四至繩弓及來克屯所具各戶名單一
併備文呈報為此呈請

民政長鑒核施行謹呈

黑龍江護理都督暫兼護民政長畢

附呈草圖名單各一紙

中華民國二年八月十九日劃分省東小界委員

葛全順
吳忠秀



名單

謹將來克七家戶報領湖南兩河南岸河套公舉頭目人名開列於後

計開

張佐 張德鳳 張全昌 張純昌 劉長住

劉貴 劉桃 張富全 劉德財 劉安順

以上十名報領河套荒三千九百一十五畝

劉滿壽 諸領者甚好荒地的

劉會麟 諸領者甚好荒地的

為遵令踴勘省東來克屯民戶張扣昌承願河套開荒查明呈
報事竊委員等前奉

行政公署令委劃分省東王吉莊承願荒地界順道踴勘各戶請
領大河東一帶開荒有無鞫轄查明呈候核奪等因奉此委員

等於順道抵至來克屯檢查該屯民戶張扣昌等去歲在墾務局報願河套
荒地卷宗飭傳來克屯屯長並願戶張扣昌以及隣界各戶即赴地所指明
地點四週履勘此荒係在來克屯東北呼爾河南岸東南兩面與張

扣昌荒界毘連當即行繩共丈毛荒一千一百二十五畝仍斟詢該屯長及各
隣戶聲稱此荒並無膠輻委係窪塘均不可墾倘遇河水漲發或雨水連綿
均成一片汪洋委員等覆查屬實今經張扣昌報願此較河套開荒以備刈草牧畜

既無膠輻可否准其備價承願之處責等未敢擅使理合繪具草圖備文呈報為此呈請

民政長堂核指示遵行謹呈

黑龍江護理都督暫兼護民政長率

第 五 號

實業司案呈准

墾植協會奉支部咨開據會員于維藩李于

恒等報稱

云

相應咨請貴民政長查核示覆等

因查江省荒務歷辦有年大片膏腴業經出放無餘

間有零星夾荒農戶

續領

為成例無復有隙地可

墾熟

實民力之有未逮限期

未便

催促過急亦可藉以

大片閒荒刻下領戶

自當北東後法局

撥餘荒之處實屬



雖有
請釋

貴民政長請煩查照轉行實叙公誼此咨

奉天行政公署民政長張

指令第五千八百號

令肇 州縣知事
東設治局

實業司案呈案查鄂爾羅斯後旗界已收生熟地畝毘
連圖冊造報到省者前清宣統元年分應計料熟地畝
地三萬一千六百一十七畝三分五厘每畝每年應征大小
租錢六百六十五文瘠地草甸每畝每年應徵大小租錢三百三
十五文共應徵錢二萬三千八百六十五文
光緒三十一年起至三十三年截止共



十六畝三畝三分九厘六毫五絲

十九畝四畝三分七厘七毫五絲

六百六十二文按五種六租向章屆滿應徵錢二

十九萬二千六百一十吊零六百二十八文自應開單分令肇

州肇東兩屬各將界內地畝數目照案悉心核對應

收租者竭力催徵未墾闢者趕緊催墾已准換段者

催飭踏勘撥換數目未符者說明增減差錯理由呈

請更正未經造報畝連圖冊魚鱗總圖者截至民國二年

三月底止彙總造報一次以便查核應造蒙旗昆連圖
 冊亦即查明運行造送除分令外合亟抄單令仰該縣
 即便遵照辦理仍將較對數目是否相符開單呈覆切
 切此令

郭爾羅斯後旗段熟地升科征租數目

一前清宣統元年分應升科古魯莊房基地內又

加大出浮多地地二共應征

租

兩

一前清宣統元年分應出科英蘭諾爾站
房基地 14218 千

內腴瘠地 應征租錢
房基地 14218 千

一前清宣統元年分應出科茂興站
房基地 14218 千
內瘠地 14218 千

地 應征租錢
房基地 14218 千

一前清宣統元年分應出科博尔吉哈台
房基地 14218 千

應征租錢
房基地 14218 千

一前清宣統元年分應出科察普起尔台
房基地 14218 千

應征租錢
房基地 14218 千

一前清宣統元年分應升科鄂多尔圖台

房基地 熟地

應征租錢

收銀千

一前清宣統元年分應升科布拉克台

房基地 熟地

應

征租錢

收銀千

一前清宣統元年分因杜郭分界撥改當年升科牧字

草甸三扣地

收銀百 應征租錢

以上共 熟地

租

錢

收銀萬 齊地

應征租錢

郭爾羅斯後旗段荒地

一前清光緒三十一年間放出鐵路迤西毛荒

二年屆限起科應征租錢

一前清光緒三十三年間放出鐵路迤西毛荒

三年屆限起科應征租錢

一前清光緒三十三年間放出沿江毛荒

屆限起科應征租錢

一前清光緒三十三年間放出鐵路兩旁毛荒計畝至民國

二年屆限起科應征租錢

計畝

一前清光緒三十三年間因社郭分界撥放餘字毛荒計畝

至宣統三年屆限起科應征租錢

計畝

以上共放出毛荒

計畝

扣成地

計畝

每畝按

六百六十文應征租錢

計畝

指令 第五千零五號

令大賚縣知事

賢業司案呈案查札賚特蒙旗段已放生熟各地毘連圖冊
造報到省者自前清光緒二十八年起到三十年截止共查出
應升科熟地二萬九千六百九十晌零六畝六分每晌每年應
征大小租六百六十文計錢一萬九千五百九十五吊八百三
十六文又自前清光緒二十八年起到民國元年截止共放出
毛荒四十九萬二千三百九十三晌七畝四分七厘二毫五絲扣七

成地三十四萬四千六百七十五畝六分三厘零七絲五忽每
畝每年應征大小租錢六百六十文內按五植六租向章截
至民國二年陸續升科每年應增進錢二十一萬八千二百
零七吊八百八十四文又自民國三年起至六年截止陸續升
科每年應增進錢九千二百七十八吊零三十一文自應開單
令交該地方官照案悉心核對應起租者竭力催徵未墾
闢者趕緊催墾如有數目未符者說明增減差錯理
由呈請更正未經造報昆連圖冊魚鱗總圖者截至民國

二年十二月底止彙總造報嗣後按年造報一次以便查核應造送家旗毘連圖冊亦即查明遵行造送合亟粘單令仰該縣即便遵照辦理仍將較對數目是否相符先行開單呈覆切切此令

計開

札賚特蒙旗段熟地升科

一前清光緒二十八年分應升科熟地以應徵租錢以

一前清光緒二十九年分應升科熟地以應徵租錢以

一前清光緒三十年分應升科熟地以應徵租錢以

以上共熟地以每晌按六百六十文應徵租錢以

札賚特蒙旗段荒地升科徵租數目

一前清光緒二十八年間放出毛荒以至三十三年屆限起

科應徵租錢

以上均係
萬

前清光緒二十九年間放出毛荒

以上均係
萬

至三十四年屆限起科

應徵租錢

以上均係
萬

前清光緒三十年間放出毛荒

以上均係
萬

至宣統元年屆限起科

應徵租錢

以上均係
萬

前清光緒三十一年間放出毛荒

以上均係
萬

至宣統三年屆限起

科應徵租錢

以上均係
萬

前清光緒三十二年間放出毛荒

以上均係
萬

至宣統三年

限起

科應徵租錢

如繳

千

前清光緒三十三年間放出

毛荒

非

至民國元年屆限起

科應徵租錢

如繳

千

前清光緒三十四年間放出富字毛荒

如繳

至民國二年屆

限起科應徵租錢

如繳

百

前清光緒三十四年間放出

平

富字毛荒

如繳

至民國二年屆

起科應徵租錢

如繳

百

前清光緒三十四年間放出

富

富字毛荒

如繳

至民國二年屆

限起科應徵租錢以

一前清宣統元年間放出庶字毛荒北至民國三年屆限

起科應徵租錢以

一前清宣統二年間放出富字毛荒北至民國四年屆限起

科應徵租錢以

一民國元年間放出塔字毛荒北至六年屆限起科應徵

租錢以

一民國元年間放出景星鎮北字毛荒北至六年屆限起

科應徵租錢

如2011
千

一民國元年間放出寶石段

發字毛荒

屆限

起科應徵租錢

如2011
千

一民國元年間放出寶石段發字毛荒

如2011
千
至六年屆限

起科應徵租錢

如2011
千

以上共放出毛荒

如2011
千

扣七成地

每响按六百六十文應徵租錢

如2011
千

指令第 34 號

令綏化縣知事

實業司案呈案查克音段自前清光緒二十五年起至三十二年截止歷年放出毛荒毘連圖冊造報到省者計十一萬九千三百一十六畝零六份扣七成地八萬三千五百一十一畝二分四厘內按五抽六租向章節年陸續升科或三年一畝二年應征租錢五萬四千六百八十二元

民國三年應

增租錢五百二十兩零六百三十四文 應開單令交

綏化縣按單查核數目是否相符 如有增減或差

錯之處說明理由呈報 竭力催征未

墾闢者催飭速墾如有續放生熟各地未報畝

連圖冊魚鱗細圖截至民國二年十二月底止

彙總造報嗣後按年造報一次以憑查核仍將

單開地租各數是否相符有無遺漏先行粘

單具報合亟粘單令仰該知事即便遵照此令

計開

克音段

一前清光緒三十五年間放出毛荒銀兩屆至三十年

升科應征租錢銀兩此內有緩歸宣統二年升科

租錢銀兩本年升科租錢銀兩

一前清光緒二十八年間放出毛荒銀兩屆至三十三年升

科應征租錢銀兩

一前清光緒二十九年間放出毛荒銀兩屆至三十四

年升科應征租錢肆千

一前清光緒三十年間放出毛荒肆千屆至宣統元

年升科應征租錢肆千

一前清光緒三十一年間放出毛荒肆千屆至宣統

二年升科應征租錢肆千此內有光緒二十五年

間放出毛荒緩歸是年升科應征租錢肆千

本年升科租錢肆千

一前清光緒三十二年間放出毛荒肆千屆至宣

統三年升科應征租錢

捌萬肆仟

以上共計放出毛荒

捌萬肆仟

扣七成地

捌萬肆仟

每畝

每年應征大小租錢六百六十二文計錢

肆萬

為遵令踏勘省東雅州屯各戶承領闢荒查明繪圖呈請核奪事竊委員等前奉

行政公署令委劃分省東王吉莊等承領荒地小界完竣順道踏勘各戶請領大河東小河東東窩棚雅州屯及東北寧年鄉屬楊家屯胡雨爾河二道灣等處闢荒有無鞫場查明繪圖呈候核奪等因奉此委員等遵將王吉莊等承領荒地小界劃分完竣順道抵至雅州屯檢齊該屯屯長吳英德領同衆戶去歲在墾務局報領本屯附近闢荒並本年請領荒地

各戶卷宗飭傳該屯屯長及各領戶隣屯屯長等會同前
赴地所指明地點立堆標記行絕勘丈其中熟地故墾

隨時撥出共丈得毛荒_{三言字}會同_說查_處惟委員等此次所撥王吉

莊荒地一井按照地點與雁州屯東南搭界距屯十餘里今方闕去

歲放荒所繪原圖王吉莊此井遠北尚繪有張治安荒地一井

當傳張治安到該聲稱伊所領之荒地原指在五棵樹

一帶相離此荒甚遠誠恐此圖誤繪等語查張治安領荒地畝

及五棵樹地點原圖並未發交

委員

等在界無憑查考茲據

雅州屯長吳英德等聲稱王吉莊之荒已佔本屯界址

若再丈撥張治安一井實將屯中熟地攻墜包丈其內去

歲亦未聞有在本屯界內放荒立堆之事委員等當即

週圍詳細履勘並查該屯長等所具各情均屬確實今

雖將該屯附近荒地勘丈未便遽請撥放應請俟查明張治安

所願之荒究在何處及放荒原圖地點再請按戶分撥此段

闕荒以免重複可否之處委員等未敢擅使理合繪具草圖一紙先後領荒各戶名單一紙一併備文呈報為此呈請
民政長鑒核施行謹呈

黑龍江護理都督督兼護民政長畢

附呈草圖名單各一紙

中華民國二年八月十九日劃分省東蒙委員

葛全順
果忠秀



名單

謹將雁州屯去歲呈遞報領荒地各戶人名開列於後

計開

吳英德	吳振山	吳鐵山	吳文山	吳長壽
吳蘭海	吳海廷	吳黑永	吳明山	吳當阿
吳永勝	吳興富	劉海	劉來山寶	劉色冷布
劉胡拉	劉得勝	劉海山	劉希福	張雙德
張希三	劉平都	劉保平	白石	梅福壽

韓右沙河 韓右沙布 韓忠勝 韓孟勝 常明海

崔喜錫

以上三十一名內

二十五名每名領荒九十晌其餘
六名每名領荒四十五晌

吳東海 吳春保 吳長保 吳長昇 吳長有 吳海
以上六名每名領荒九十晌

崔富錫 領草甸毛荒一百三十五晌

王聚和 領草甸毛荒一百三十五晌

龍江縣... 呈遺報願雅州屯荒地各戶人名開列於後

李連生 李如意 梁榮林 梁榮崑 王品臣 于文亮
張好德 黃聘臣 胡德生 崔萬吉 陳吉瑞 關晉臣
樊占和 吳全壽 陳小毛 趙成和 孫玉成 王萬全
梁榮鶴 蕭吉祥 馮瑞和 朱德山

以上二十二名共領荒一千六百二十晌

西布特哈總管

黑龍江行政公署五百三十八號訓令開實業司案呈案照

查勘甘河荒地情形

繪圖呈報事左司案呈於本年六月三十一日奉

黑龍江行政公署五百三十八號訓令開實業司案呈案照
查勘甘河荒地情形
領各戶每以地質惡劣不勘墾闢紛紛請換前來若據情斥駁既
失恤民本旨倘俯准照換又未免若於應付於萬難籌措之中勢不
得不設法通融俾安民業以重墾闢茲查有甘河左岸又馬街巴彥
街以北煤窰以南并依力哈站東北一帶尚各有閑荒數段仰於今到

之日詳細查勘各該處究竟是否可墾並各有畝數若干勘明四至繪具圖說尅日呈覆以憑核辦毋得稍事玩延致滋貽誤是為至要除分令外合亟令仰該總管即便遵照切切此令等因奉此職當即揀派佐領額勒德春於本年七月十八日前往勘丈去後旋於八月十四日據稱奉令到段勘得甘河右岸薩巴兩屯附近閑荒大小三段八十方里又有甘河左岸閑荒一段一千方里均係可墾之地共計毛荒一千零八十方里等情繪圖附說呈報前來惟查墾務要覽總圖內載甘河迤東均歸嫩江界

線今將該員此次相丈同歸圖內一便聲明外更有請者近日領荒
佃戶陸續來署承領亦屬不少擬請催令換領佃戶尅日到段承領如
無限期接領仰或即行另放各情呈報等情據此理合備文附圖
呈報

行政公署鑒核施行謹呈

附地圖一紙

黑龍江行政公署

為呈報邊荒撤放情形并請普律撤佃另故事案查興東一帶荒地出放有
年率未到段開墾前興東道任內曾經呈請將已放荒地原戶不到准由實在
墾戶報領開墾將來原戶到段即以未放之荒撥給等情當奉

批准照辦

設治員

上年接事後復經查酌情形呈請招徠各該原戶限於上

年年底來局報明明春到段情形迨本年五月間由局派員查勘倘屆時仍未
到段實行預備即便撤佃另放等情亦在案乃逾限已久而各該原戶到段
開墾者仍屬無幾 設治員 曾於本年六月間呈請先將沿邊一帶荒地劃出
邊界三十里撤佃另放如將來原戶到段其地已經撤放即將界外未放餘

荒照數撥補倘或仍未另行放出如果原戶備有牛犁房井寔係耕墾仍准在原領之地限期墾齊等情已經呈奉核准并飭將辦理情形隨時呈報備核等因奉此該治員遵即將核准變通辦法廣為布告近來領墾各戶頗覺叢集惟迭據各該原戶呈稱興東地居邊鄙無論三十里內外同屬邊荒其從前已放之地多屬領而未墾若僅將撤佃辦法限於三十里以內此外領而未墾者仍聽荒蕪如故未免相形見絀似應一律辦理以免歧異等情查興東已放未墾各荒業經前興東道呈准一律撤佃在案該治員此次所以請將邊荒劃出三十里先行撤放者乃係為先從邊界入手起見現在領戶

既屬踴躍自應推廣一律辦理所有撤放辦法擬請仍照前次呈准方法以
便新舊各戶爭相領墊而固邊圍理合呈請

民政長鑒核施行謹呈

護理都督兼民政長舉

權上
設治員黃光燾

指令 第 〇 〇 〇 號

令甘井子巡防局趙委員韞輝

實業司案呈案查甘井子段自前清光緒三十
二年起截至民國元年止放出荒熟各地查照
五槓六租暨當年升科各章程屆至民國元
年每年應徵租錢一十六萬二千五百一十四吊四
百七十四文屆至民國
四百二十七吊五百七十

局竭力催墾催徵在

將單開地畝租錢數

及有無增減差錯

遺漏等情

專文

呈覆其已放地畝未報毘連圖冊魚鱗細圖

者屆至民國二年十一月底止彙總造報一次嗣

後按年照斯辦理以昭整齊合亟令仰該局

即便遵照此令

計開

甘井子段

一前清光緒三十三年間放出熟地以改研當年升

科每年應徵大小租錢以改

研

一前清光緒三十二年間放出毛荒以改研屆至宣統

三年升科每年應徵大小租錢以改

研

一前清光緒三十三年間放出毛荒以改研民國

元年升科每年應徵大小租錢以改

一前清宣統元年間放出毛荒以改研民國

年升科每年應徵大小租錢

一前清宣統二年間放

一前清宣統二年間放

屆至民國四年升科每年應徵大小租錢

一民國元年間放出西成循禮二社毛荒

屆至

六年升科每年應徵大小租錢

以上統共放出毛荒

扣七成地

熟地

收二共地

每畝每年應徵大小租六

百六十文屆至民國六年每年共應徵

租錢

14/10/10

研

指令 第六千九百七十一號

青岡縣

實業司案呈查柞樹岡暨恒升堡並東坡段自創
光緒二十五年起至宣統元年截止歷年出放

暨查出熟地昆連圖冊業經造報到省者按照五倍
六租並當年升科章程屆至本年共應徵大小租錢
十三萬八千九百七十

單令交該縣竭力催繳

青岡縣 報

連圖冊魚鱗細圖者屆

彙總造報嗣後按年造

粘單地畝錢數詳細查

理由粘單呈覆以憑更正事關徵租勿稍忽畧為要
合亟令仰該知事即便遵照此令



計開

柞樹岡暨恒升堡並東坡段

一前清光緒三十二年間查出熟地以千當年升科

一前每年應徵大小租錢六百六十文計錢以千

一前清光緒二十五年間放出毛荒以千屆至三十年起

料每七成地一前每年應徵大小租錢六百六十文

計錢

以千

一前清光緒二十八年間放

毛荒

以千

每年升科

起料每七成地一晌每年

徵大小租錢

文計錢

卅兩

一前清光緒三十二年間放

毛

起料每七成地一晌每年應徵大小租錢六百六十

文計錢

卅兩

一前清光緒三十三年間放出毛

卅兩

屆至民國元年

起料每七成地一晌每年應徵大小租錢六百六十

文計錢

卅兩

一前清宣統元年間放出天字毛荒計屆至民國二年

起料每七成地一胸每年應徵大小租錢六百六十

文計錢計

一前清宣統元年間放出東字毛荒計屆至民國二年

起料每七成地一胸每年應徵大小租錢六百六十

文計錢計

以上統共毛荒計

應徵大小租錢

天字東字

每高

指令 第六千七百五號

令拜泉縣

實業司案呈案查巴拜明水泉子等段及依克明安
旗界自前清光緒三十年起至三十三年截止共放
毛農七十五萬三千四百七十二晌八畝三分一厘
六毫扣七成地五十二萬七千四百三十晌九畝八
分二厘一毫二絲查照五
年每年即應徵大小租錢

零四

國元

吊四百四十八文自應

鑿催

徵並將單開地畝租錢

減差

錯遺漏之處開單呈覆

有續

放未經造報毘連圖冊魚鱗者截至民國二年十二

如圖

月底止造報一次嗣後按年遵照辦理以昭整齊事

關應徵正賦務須妥為辦理勿稍輕忽仍先將令發

粘單有無不合之處專文呈覆為要合亟令仰該知

事即便遵照此令

計開

巴拜段

一前清光緒三十年間放出毛荒_州屆限至宣統元

年每年應徵大小租錢_州

_州

一前清光緒三十二年間放出毛荒_州屆限至宣統三

_州

年每年應徵大小租錢

_州

一前清光緒三十三年間

民國元

年應年應徵大小租錢

_州

明水泉子段

一前清光緒三十二年間放出毛荒州改姓屆限至宣統三

年每年應徵大小租錢州改姓

依克明安旗界

一前清光緒三十二年間放出毛荒州改姓屆限至宣統三

年每年應徵大小租錢州改姓

一前清光緒三十三年間放出毛荒州改姓屆限至宣統四

年每年應徵大小租錢州改姓

以上統共放出毛荒

物州半世
十滿

扣七成地

物州半世
十滿

每晌每

响每年應徵大小租錢六百六十文計錢

物州半世
十滿



指令 第 六 千 五 百 號

令 湯 原 縣 知 事

實業司案呈案查湯旺河段先後放出生熟
各地屆至民國二年每年應征大小租錢三十二萬
三千五百六十三吊三百三十九文有應開單令仰該
知事竭力催墾催征並將單開地畝租錢數
目詳細較對有無
理由開單呈覆其
存查區區未
比連圖

冊魚鱗細圖者截

總造報一次嗣後按

亟令仰該知事即

計開

湯旺河段

一前清光緒三十一年間放出熟地捌畝計當年升

科每年應征大小租錢肆畝計

一前清光緒三十二年間放出熟地廿畝計當年升



科每年應征大小租錢

一前清光緒三十一年間放出毛荒

二年升科每年應征大小租錢

一前清光緒三十三年間放出毛荒

三年升科每年應征大小租錢

一前清光緒三十三年間放出毛荒

元年升科每年應征大小租錢

一前清光緒三十三年間放出魚字

民國元年升科每年

一前清光緒三十四年間升

國二年升科每年

一前清光緒三十四年

至民國二年升科每年

以上統共放出毛

地二共地

民國二年每年

指令第 〇 〇 〇 號

令甘井子巡防局趙委員韞輝

實業司案呈據西布特哈宜總管鏗額呈報籌撥八
旗官兵生計地畝繹冊繪圖呈送案內據稱勘大得
毛民十段計三萬五千五百五十晌其中依斯力庫
木爾托爾蘇三段民地一百三十方以七城折扣計實
四千零九十五晌現擬留作學
餘旗界夾民及山谷中
須有

領戶到時酌量推放等語

所勘毛鼠十餘段除留學

星鼠段除在甘井子巡防局

該巡防局接續招佃出放外其餘西布特哈界內與

各戶早佔熟地房基暨現撥生計鼠地套搭挿花不

便撥歸甘井子巡防局者准由該總管衙門查照甘

井子巡防局章程招佃出放并候照繪原圖另飭甘

井子巡防局查照將應劃鼠地界址會同埋立標樁

以分畛域而期經久除另飭該總管遵照外合亟照
繪原圖令仰該局即便遵照此令

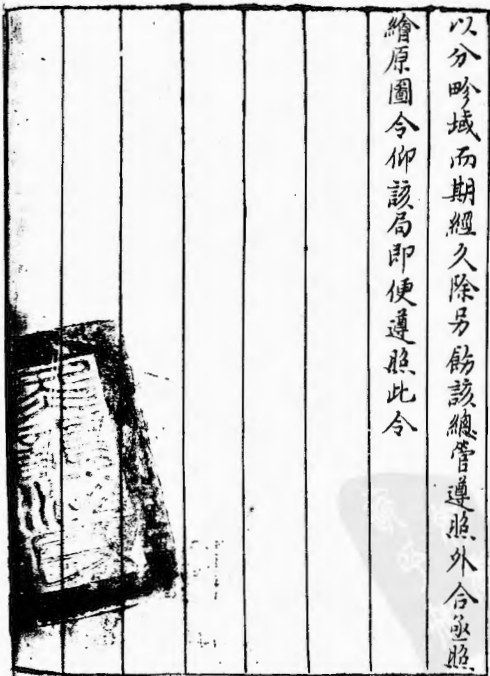

為勘放海倫城望奎鎮距離中間惠字七井驛鎮以利城鎮之交通而
使商貨之轉運可否踴放請核示事竊查海屬集鎮之發達以望奎為
首屈一指冬令趕集糧車每日不下千輛之多其稅款之收入亦與海倫
城不相上下且有時起而過之而惟交通機關不便與海倫似有析為兩
極之慮如一文報之發遞由望奎海須由綏化縣城而轉四方台而雙
河鎮而上集厥而海倫東鄉警區而至海倫城海倫遞彼之文件亦然此
文遞滯窒之大畧也以言行旅尤有苦焉者海望相距僅一百八十里

中間僅有張家店一小集鎮然距海倫繞四十五里由張家店以至望
全一百三十五里中間并無食宿之處以故車馬行人幾至絕迹即有
不得已由此道者亦寄宿於惠字七井德裕恒燒商之家若往來者係屬官
員紳士或可以其衣冠儕輩容或納留若趕車運貨之脚夫以及負擔
懋遷之商賈乞宿于燒商之家良不易易以致海倫望奎之間聲息最
易阻滯因中無驛鎮遂生此種種之困難當前清宣統二年王前守任
內曾有惠字七井地戶洪德韞呈請於該處出放鎮基以利商旅經王

守派人前往蹂勘地亦平坦可用旋以交卸擱置迄今未舉本年六月

舉

勘災赴鄉駐宿望奎博采羣議僉謂惠字七井如放鎮基招商立市則
海倫望奎只須一日半之程途便可穩渡也以道里計之由望赴海其

日出而行者則失於惠字七井宿於張家店次日午前便可行四十五

里之程而抵海倫晚行者宿於惠字七井次日則以張家店為失站不

待日入已可抵城由海赴望其日出而行者則失於張家店宿於惠字

七井次日午前便可行六十八里之程而抵望奎日中而行者宿於張家

店次日則以惠字七井為共站不待月出已可抵望奎交通既便不特
因難胥蠲即行旅之出其塗商貨之盈於道不卜可知既設鎮矣即須
駐警駐團而公文之遞送郵信之紛馳尤可翹換各等語 知事 當以其言

近理因即輕車減從馳往該處逐細查勘見其地勢平行以面積之東西約五
六里南北亦四五里以之勘放二里寬長之鎮基綽有餘裕且迤南惠
字六井之地亦屬平坦無垠若以六井七井為該鎮之東西大街平分
兩井之地而合為一鎮則兩井之戶均受交通便利之益而獲糧草之

一絕大鎮場探之望奎珩郭之地未收鎮基時每晌值價不過二百吊今則傍城之地有每晌貴至千吊以上者從前如麻穡秫根之類率皆無從求售委而棄之今則朝以車出暮以錢歸商賈為農人之良售主集鎮又為商賈之會萃場望奎如此則惠字七井將來前途不待耆龜而立決矣如蒙

允准勘放再由 知事 派員前往仔細復勘覆加弓繩并與各該地戶議定酌中地價暨規畫街基丈方街道寬廣街基等次價目分別繪圖列

說呈請

鑒核指令施行所有勘放海倫望奎距離中間驛鎮以利交通之處是
否可行伏乞

指令祇遵謹呈

黑龍江省行政公署

中華民國



十八

日海倫縣知事李天成具



指令第六千五百號

令葛委員等
全順忠秀

竇業司案呈據該委員等呈為遵令西
勘省東班代屯各戶承領開荒查明繪圖
開單呈請核奪等情查該屯兩段據報
共丈得毛荒一千七百
响四畝既稱耕
詢該屯長等聲稱
應照單開數
赴本

署實業司

沈炳然並

發給毛

荒畝連圖冊紙二

張

該委員等

繕造畝連圖冊四分

小界填註安

協呈覆以憑繕發小照仍將劃小界之圖照

繪兩分以一分呈報一分發交該領戶等自行

認領小界以期簡易圖單併存此令

計畝連圖冊紙一百三十六張

指令第六千五百號

令葛委員

全順
忠秀

實業司案呈據該委員等呈為遵令踏勘省
東來克屯民戶張扣昌承領河套閒荒地查明呈
報等情查據報張扣昌請領河套閒荒地係
在來克屯東北呼爾河南岸六丈毛荒一千一
百二十五晌勘詢該屯各戶均稱該地既無
軫轄自應准其放

張扣昌承領照章安三

七折扣每實地

每畝租銀三錢五分

銀一兩應交經費銀一

兩五分

補色耗羨銀各一分仰傳

各該管處起本署實

業司交納領照隨令發給毛荒毘連圖冊紙四

張即按所繪地圖填註妥協呈覆以憑照繕

小照合亟令仰該委員等即便遵照計發毘

連圖冊紙四張圖存此令

計毘連紙四張

指令第...號

令葛委員全順忠秀

實業司案呈據該委員等呈為遵令踏勘省東來克也各戶請領河套荒地以及籽荒查明呈報等情查據報來克也眾戶請領河套地點係在來克也迤北...牧廠相連共丈得毛荒四千零九...委員等...詢該也也長反



准按單開數目

一十五响昆連圖冊

冊

送公署

佐等十

九百

人姓名仍將衆戶承領

字

寫明白並准

放給劉滿壽劉會麟各九十响應交荒價仰

傳各該戶照章備齊逕赴本署實業司交

納領照隨發給昆連圖冊紙十二紙張即按所

繪地圖辦妥呈覆以憑繕發小照合亟令仰

該委員等即便遵照計發昆連圖冊紙十二

張圖單併存此令

計昆連圖冊紙十二張



指令第...號

令葛委員全順
果委員忠秀

實業司案呈案據該委員等呈為遵令踏勘
省東小河東也各戶承領開荒詳細查明繪圖
呈請核奪等情查據報丈得該也兩段毛荒二
千五百五十三晌既稱斟酌各戶並無鞫轄應准
按照單開數目放給倘
業司照章交價領
昆連

圖冊紙一百七十六

昆連

圖冊四分按圖畫

覆以憑繕

發小照仍將劃小界之

以一分呈報

一分發交該領戶等自行認

小界以期簡易

圖單併存此令

計昆連圖冊紙一百七十六張



指令第六〇五號

令葛委員全順
忠秀

實業司案呈據該委員等呈為遵令順道
勘省東東窩棚屯各戶承領開荒查明繪圖
開單呈請核奪等情查據報共勘得該屯
開荒二千七百三十六畝五厘既稱勘詢
各戶並無轉轄應將開單圖冊目放給仰
傳各該戶遵赴

照並隨令發給
十六張

應由該委員等
按圖劃清

小界填註妥協呈覆
繕發小照仍將

劃小界之圖照繪兩分以一分呈報一分發交該

領戶等自行認領小界以期簡易圖單併存

此令

計毘連圖冊紙二百五十六張

庫崙墾牧有限公司為呈請派員劃清小界以免軋轆事竊本公司於去歲四月間在省東附郭領有荒地二十四井餘集股開辦以作墾牧根據曾經前墾務總局派委起員將大界丈清惟此段荒地東毘拜泉西連實業研究會南與遼青崗兩縣接壤北與去歲各戶所領之荒段落雜錯現當鄰近各戶來段開墾之時急應將小界分清挖立封堆以免軋轆况本公司已於今春在此段蓋房十間穿井一眼今夏已購買牛犁三付實行開辦惟所招分墾之戶因界不清諸多觀望懇請

都督鑒核即行派員劃清小界俾各戶自立堆記以免日後錯段實為德便
謹呈

護理黑龍江都督兼護民政長畢

指令 第五九九號

令海倫稅局委員

兼又通肯生計
荒地坐

辦劉葆森

實業司案呈據該員呈以通肯生計地點與龍門鎮荒地
接壤請令于專員旋海以便會同往勘等情查通肯官兵
生計地畝一條現暫停辦業經令行在案所請飭令
于委員旋海一節應俟此案解決後再行辦理此令

指令 第六千零號

令海倫稅局委員兼文撥通肯生計荒地坐辦劉蘇

實業司案呈據該坐辦呈請開去通肯生計荒務
坐辦一差專辦稅務以一事權等情已悉查通肯生
計荒地界址刻尚未能解決業經另文另電飭
令暫行停辦在案所請開去坐辦一差應即
照准此令

指令 第_{三十三}號

令 葛委員 全順 忠秀

實業司案呈據該委員 為遵令晒勘省東雅
州屯各戶承願開荒查明繪圖開單呈請核奪等情查
據報勘得雅州屯毛荒三千三百六十八晌九畝二分五厘應如所請
暫緩分撥一俟另行派員將張屯荒地地點撥清再
行按戶分撥以免重複合亟令該委員等即遵照圖單
併存此令

公函 第貳千七號

逕啟者案查前墾務總局卷載興安嶺附近綽勒河及淘爾河一帶荒地經蒙員阜海暨前協領吉祥前同知鄭國華等放出毛荒四萬三千晌扣七成地三萬零一百晌自前清光緒三十三年起至宣統四年即民國元年升科曾於前清宣統元年九月間經前墾務總局咨准前氏啟劃各復內稱查綽勒河及淘爾河一帶荒地業經查出而

現在該處尚未設治租賦應歸何處徵收得難先
事預定應俟起科時察看情形再行酌量辦理
等因在案茲查該處已屆升科年浪荒之區熟
與否無從查悉其地點係在宣撫委員范金聲
駐紮處所佐近距景星鎮三四百里之遙應否
派員詳查抑由

行政公署函商

都督府飭宣撫委員范金聲就近調查或飭景

星鎮派差往查及如何經理之處除分函

財政
內務

司查核見覆以憑核辦外相應函商

貴司請煩查核見覆實緬公誼此致

內務
財政
司

庫崙墾牧有限公司為呈請出放鎮基準予備案事竊本公司於去歲四月間在省東附郭領有荒地二十四井餘集股開辦以作墾牧之根據曾經前墾務總局派員將大界文清惟此段荒地四面遼濶鄰近並無村屯今春本公司至此段內蓋房十間穿井一眼購買牛犁三付以備實行開墾奈戶口零星地面難期發達本公司現擬在此段內選擇平川之荒劃出四方作為鎮基名曰龍泉鎮使各分墾之戶承領不收鎮基等價首先提倡墾牧如此不數年間戶口雲集墾牧必有起色本公司為發達地面提倡實業起見理合懇請

都督鑒核准予備案施行謹呈

護理黑龍江都督兼護民政長畢

為呈報縣屬和字二井地被虫災勘驗屬實呈請備案事民國
二年八月十九日據第六區區長呈據和字二井屯戶張志遵
等十七戶來局稟稱本井地勢卑濕本年夏間驟生蟻蝻蔓延
遍地所種之糧多被蠶食即未墾之荒大草根亦因虫食而萎民
等各地春耕夏長原冀有秋似此虫食為災將何以供租賦不
得已公同具稱懇乞轉呈等情區長當即帶警前往災區查勘
有被虫食淨盡者亦有未被虫食者許各戶所種地數成災之

處計地六百十四晌開單呈報前來查此項疇糟本因糞土而生
生齧食禾根因之枯萎誠屬農家害虫既經該區長查勘屬實
除令轉飭該等趕速設法殺除外應俟秋後復勘究屬成災之
地若干再行呈報以昭核實理合具文呈請

鑒核備案謹呈

黑龍江省行政公署

肇州縣知事張

機



訓令第 556 號

令

黑河觀察使
各農會

實業司案呈案查農會暫行規程農會規
程施行細則農會調查規則全國農會聯
合會章程業經載在法令全書並先後
接准部咨均經分令各農會遵照在案茲查
應設鄉縣各農會
其餘各屬均未
設縣農會
農政

殊非淺鮮欵

農會入手自應

設農會

組織成立即將正副會

務會計書

記調查及各會員姓名開單並將立會章程

呈由各該管官備文呈報以憑覆核咨部立

案瞬屆全國農會聯合會開會之期除

分令外合亟令仰該

縣觀察使

即便遵照迅速

辦理呈覆此令

為遵令呈覆綏屬克音段出放荒地租銀
及林科年限是否核辦事案奉

民政長第五千八百四十七號訓令內開實業司案呈案查克音段自前清光緒
二十五年起至三十二年截止歷年放出毛荒毘連圖冊造報到省者計十一萬
九千三百一十六晌零六分扣七成地八萬三千五百二十一晌二畝四分二厘內按五種六
租向章節年陸續升科截至民國二年應徵租錢五萬四千六百零二吊八
百八十四文民國三年應增租錢五百二十吊零七百三十四文自應開單令交綏化
縣按單查核數目是否相符如有增減或差錯之處說明理由開單呈報
應徵租者竭力催徵未墾闢者催飭速墾如有續放生熟各地未報毘

連圖冊魚鱗細圖截至民國二年十二月底止彙總造報嗣後按年造報

一次以憑查核仍將單開地租各數是否相符有無遺漏先行粘單具

報合亟粘單令仰該知事即便遵照此令遵即飭科查明克音段出放荒地

由光緒三十年起至宣統三年歷年陸續升科納租地八萬三千五百二十一畝

四分零八毫六絲共應徵租錢五萬五千一百二十四吊零二分核於單開數目均屬

相符其段內荒地業經開墾成熟即有零星未墾之荒亦經按照升科年限起

租并無增減差錯之處除將歷年升科地數租數分別年限開列文尾外理合

具文呈覆

民政長鑒核俯賜備案謹呈

黑龍江有行政公署

計開

光緒三十三年升科地三萬五千六百九十六畝三分九厘應徵租銀

光緒三十三年升科地四千零三十三畝六分七分應徵租銀二千六百

光緒三十四年升科地六千二百六十七畝七分八厘應徵租銀四千一百三十六兩五百三十六文

宣統元年升科地一萬二千二百九十四畝四分四厘應徵租銀八千一百一十四兩一百一十六文

綏化縣知事常蔭廷

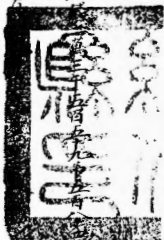

天

宣統二年升科地二萬四千四百五十畝零六畝五分應徵租錢一萬六千一百三十七吊四百二十八文
宣統三年升科地七百八十八畝九畝八分九厘八毫六絲應徵租錢五百二十吊零七百三十四文

以上共升科地八萬三千五百二十一畝四分零八毫六絲應徵租錢五萬五千一百二十四吊零二十文

指令 第六五五號

令餘慶縣知事

實業司案呈案查該縣接理大碛子及該縣續放荒地毘連圖冊造報到省者屆至民國二年應征大小租錢二萬九千一百八十九吊一百六十文屆至民國四年應征大小租錢二百七十四吊九百三十六文自應開單令交該縣實力確征催壘單開是相符合符詳編較對有無增減遺漏之處說明理由粘單之覆查實放生熟各

地未報昆連圖冊並詳細圖者截至民國
二月底
止造報一次嗣後並
令仰該知事

即便遵照此令

計開

大褶子段

一前清光緒三十四年間放出吉字毛荒卅畝

一前清光緒三十四年間放出額字毛荒卅畝

一前清光緒三十四年間放出尼字毛荒卅畝

一前清光緒三十四年間放出藕字毛荒每畝千

一前清光緒三十四年間放出橫字即格字毛荒每畝

餘慶縣

一前清宣統二年間放出額字毛荒每畝

以上統共放毛荒每畝 墾成地每畝 每畝每年應征

大租錢六百六十文每畝 章程屆至民國二年

應征大小租錢每畝 屆至民國二年應征大小租錢

此項

黑龍江省內務司公函 中華民國二年內字第二〇五號

達啟者准

中華民國二年九月八日

貴司二百一十六號函開綽勒河及洮爾河一帶荒地前經蒙
員阜海暨前協領吉祥同知鄭國華等放出毛荒四
萬三千晌扣七成地三萬零一百晌已逾升科年限墾熟與
否應派員調查請核覆等因查綽勒河及洮爾河等

處放出荒地既屆升科年限且係宣撫委員范金聲
駐紮之處似應飭由該委員就近調查較為便利相應
函覆

貴司請煩查核辦理此致



實業司

指令第六號

令大通縣知事

實業司案呈案查該縣經理出放山荒暨各站
熟地業經定限起科自應開單令交該縣實
力催徵催墾並將單開數目詳細較對有無
增減錯誤遺漏之處務須查復如已放地畝未
經造報毘連圖冊

彙總截至民

國二年十二月

年照辦以

昭整齊合亟余仰
昭此令

計開

一官字熟地
卅卅
卅卅

一津字熟地
卅卅
卅

此項字樣係數相符

一廠字熟地
卅卅
卅

一網字熟地
卅卅
卅

一餘字熟地
卅卅
卅

一已字熟地
卅卅
卅

一丁字熟地

𠂔𠂔
𠂔

一河字熟地

𠂔𠂔
𠂔

一楊字熟地

𠂔𠂔
𠂔

此項是連尾後相符

一官字毛荒

𠂔𠂔
𠂔

一餘字毛荒

𠂔𠂔
𠂔

此項是連尾後相符
毛荒

一河字毛荒

𠂔𠂔
𠂔

一楊字毛荒

𠂔𠂔
𠂔

一山字毛荒

𠂔𠂔
𠂔

以上統共熟地畝每畝徵銀六分文曾限

於宣統四年部升科每

年應徵大小租錢畝荒地畝扣七成

地畝亦曾限於宣統六年即民國三年

升科每年應徵大小租錢畝

指令第六十五號

令海倫縣辛知事天成

實業司案呈案查前興東道於前清光緒三十
三四等年共放嶺西荒地二萬零三百零三
畝扣七成地一萬四千二百一十二畝曾經定限
於宣統五年即民國二年起

徵大小租錢六百六十七文

九百八十六文應令



迭覆者案准

貴司函開案查前墾務總局卷載興安嶺附近綽勒河及洶爾河一帶荒地經蒙員阜海暨前協領吉祥前同知鄭國華等放出毛荒四萬三千晌扣七成地三萬零一百晌自前清光緒三十三年起至宣統四年即民國元年升科曾於前清宣統元年九月間經前墾務總局咨准前民

政司咨覆內稱查綽勒河及洶爾河一帶荒地雖經放出而現在該處尚未設治租賦應歸何處征收碍難先事預定應俟起科時察看情形再行酌核辦理等因在案茲查該處已屆升科年限荒之墾熟與否無從查悉其地點係在宣撫委員范金聲駐紮處所附近距景星鎮三四百里之遙應否派員

詳查仰由

行政公署函商

都督府飭宣撫委員范全聲就近調查或飭景興鎮派差往
查及如何經理之處除分函內務司查核見覆以憑核辦外相
應函商貴司請煩查核見覆寔叙公誼等因准此查紳勒
河一帶已放荒地本年規屆升科之期自應查照原案委任
經理人員酌定起科辦法以重租賦惟該處尚未設治應請

成何人經理租賦屬於國稅廳應由內務司
函商國稅廳會同辦理以清權限
准函前因除函致內務司外相應
正覆
貴司請煩查照此致

實業司

指令 第六千五百號

令 木蘭縣知事
巴彥

實業司案呈案查前清光緒三十三四等年出
放白楊木河一帶荒熟地畝分隸木蘭巴彥兩
縣自應開單飭令各該縣實力催征催墾並查
核單開數目是否相符暨有無增減遺漏差錯
之處開單專文呈覆其
之址
未造報毘連
圖冊魚鱗總圖者
國
底止造

報一次嗣後遞年

即便遵照此令

計開

一蘭字熟地

卅

一楊字熟地

卅

一天字熟地

卅

一阿字熟地

卅

一蘭字毛荒

卅

知事

一楊字毛荒

中野

一大字毛荒

如

一阿字毛荒

如

以上統共熟地

如

應自前清光緒三十四年

起科每响每年應征大租錢六百六十文計

錢

如

又出放毛荒

如

地

如

地

如

曾經定

於前清光緒三十九年即民國二年起科每响每年

應征大小租錢六百六十文計錢

指令 第壹千零一號

令 羅北設治局黃委員光燾

實業司案呈案查前興東道於前清光緒三十四年
起至宣統二年年底止出放興東附近毛荒及湯
原迤北山荒共三萬四千五百九十二晌四畝五分內
已造報昆連者二萬九千七百九十七
五晌未造報
昆連者四千七百九十七
開單令仰
該設治局實力催

昆連圖冊魚鱗細目
迄至民國二十一年
底止
造報一次嗣後遞年
造報一次
日期暨單開數目
是否相符
有無增減遺漏
差錯之處
詳細較對
專文呈覆
令仰該委員
即便遵照此令

計開

一 東字毛荒

收

一 看字毛荒

收

一湯字毛荒

作湯

一花字毛荒

作花

一赫字毛荒

作赫

一鶴字毛荒

作鶴

一阿字毛荒

作阿

一格字毛荒

作格

一富字毛荒

作富

一禾報毘連毛荒

作禾

以上統共出放荒地

計畝

扣七成地

計畝

曾限至

民國五年即丙辰年起科每畝每年應征

大小租錢六百六十

計錢

計畝

為通育生計荒地事宜前於奉電之日即已停辦呈明事竊
於中華民國二年八月三十一日奉

公署第一千三百一十八號訓令內開實業司業呈查通育官
兵生計地畝一案現已墊支公款一千餘兩之多因界址膠輻
以致一均未放當此夏末秋初正霪雨泥濘蚊蠓繁盛之際
更屬不易辦理應令原派局起等暫行停辦以節經費惟該
局起員司等應領薪公等項均已由省墊至六月底止其自七

月初一日起至八月十五日止應領薪公銀兩俟秋撥界址劃
清收進經費再行給支可也除分令外仰即遵照此令等因奉
此查前奉

民政長電令即已遵於八月十六日停辦並一面函知該兩起
起員等查照在案茲奉前因惟坐科現已呈奉

令准開去斯差應領自七月一日起至八月十五日止所有經費
各項銀兩除該兩起應支各項不計外其餘支付已經由商

鋪先行借墊一俟秋後該荒地界址劃清收進經費即請
飭予提撥以便歸補而免拖欠理合備文呈明為此呈請

鑒核備案施行謹呈

黑龍江省行政公署

前次撥通肯生計荒地坐辦劉保森



指令第六千九百一十號

令 本省各縣
省農會

實業司案呈案查前提學司卷載民國元年十一月十一日該司奉

農林部令開農務司案呈云此令附樣式當經該司刷印原發式樣分

迺數月於茲僅據
縣農會其
餘各縣應設
均表設立自

應分催趕緊

辦

此為要務

分令外

合亟令仰該

農

知會

此令

仰

該

農

知會

此令

仰

該

農

知會

此令

仰

該

農

知會

此令

指令 第六千六百號

令海倫縣辛知事天成

實業司案呈據該知事呈請勘放海倫城望奎鎮距離中間惠字七井驛鎮以利城鎮之交通而便商會之轉運可否跣放請核示等情查惠字七井既為海望中樞亟應跣放樹基以利交通所請自可准仰即派員前往詳查并與各該地戶議定將規畫街基丈方街道寬廣街基等

繪圖列說并造具預

算呈候核奪此令



為肇東原改荒地界址不清擬請清丈換發大照以便升科事案准
肇東臨時議會函稱鐵路兩旁荒段前經哈爾濱交涉局周道寬
出改始則劃井按號報願者先交二八荒價經過年餘未發奈村迄
至各戶認段水天雪地肥城莫辨有願肥荒奈村而撥給不毛之地
者各戶紛紛不認入值日俄開隙各戶散歸原籍南北阻隔二年之久
及願戶復來認段而周道寬匆匆告竣是以願肥撥城訟端至今靡已
官府以此段荒地驟轄多端三十三年派墾務行局張提調越前
來清理不但驟轄未清反貽各戶無窮之累有以此井之荒劃於

彼井者有以南截之戶移歸北截者兼有不肖之徒牆中萌使陔
圍換段以城易肥先開之戶遵周道原放封堆後墾之戶執張提
調毘連圖冊兩相爭執纏訟不休甚至有照無地以及鐵路兩旁
被俄人侵佔墮城不堪耕種者紛紛呈懇撥補種種糾纏若不
普通清丈則沾城有地無照各戶無從安插本會屢接人民請願清
丈書當經招集議員公同開會提議會以此段荒地原放共二十九萬
餘畝乃以輾轉不清互相興訟致誤墾期前蒙官府顧念地未開
齊緩限展至民國二年升科恐一征租各戶藉口反抗議員等研究

至再擬將全境地畝普通清查如有浮多撥補願肥沾城及有照無地各戶隨丈隨發大照無論已墾未墾一律於民國二年征租俟此辦理不但數年訟端可以清結而應征租賦墾戶亦樂輸納而無抗拒之虞推查清丈頭緒紛繁非熟習地界情形者莫能著手丈地員書擬分作三起由地方公舉耐勞習苦士紳充任總理一席以設治委員充任附在設治局內至所需經費按全境荒熟地二十九萬畝計算每畝收清丈費錢八百文各戶以關係地方公益咸願輸將本會一再集議均表同情各無異議當經全體擬具

清丈章程六章三十二條附封圖致貴局請為轉請

民政長核准望速施行等因准此查肇東地畝迭經派員清丈乃以界址混淆迄未清理完竣該臨時議會以本年屆限升科訟案累累擬由地方公舉明白士紳按井清丈換發大照另造毘連圖冊一律征租所需經費各戶均認按狗攤納免由省款撥助至有照無地及願肥沾城各戶由丈出浮多段內秉公安插似尚可行如蒙

允准擬即趕緊組織行絕勘丈以清糾葛而使征租理合檢

同清丈章程一本附封具文呈請
鑒核批示祇遵施行謹呈

計檢同清丈章程一本

黑龍江行政公署

肇東設治員賀良楫



肇東地方臨時議會擬定章程

第一章 總綱

第一條 本局為肇東荒地經界不明圖冊不符茲因虛陳并權擬普
通按井按段清丈換發大照另造毗連圖冊以息爭端而免訟累
為宗旨

第二章 設施

第二條 本局為節省經費起見不另行設立局所即附在設治局內
作為辦公地點

第三條 本局設清丈總理一員擬公推設治局員兼充並由議會呈請
民政長加狀委任



第四條 本局設主稿委員一員由總理遴選委任清訟委員一員擇熟悉人地情事由地方公舉請地方長官轉請民政長加狀委任並蒙文
諸譯二員由蒙公署遴選委任

第五條 本局設總監收放稽查委員一員擇精通書算諳練地地情形
者由地方公舉呈請長官加狀委任

第六條 本局附設治局內應用辦事人如左

一書記長二員

一書記生四員

一夫役 四名

第七條 本局設清丈委員六員擇行為正直詳慎任勞任怨嗜好熟悉

人地情事作事和平精通書算熟悉丈地事宜者由地方公舉轉請長
官委任分三起每起二員

第八條

本局設助理清丈兼稽查員擇公正熟悉書算人地者
由地方公舉呈請長官委任分三起

第九條

清丈委員應用辦事人員如左

一清丈書記九員分三起每起三員

一清丈厨役三名分三起每起一名

一清丈夫役三名分三起每起一名

第十條

清丈分三起每起應用長警民團各二名專司彈壓保護等事

第十一條

清丈繩兵應以領戶自充丈某戶地即以某戶與其四鄰輪替拉繩



第三章 職務

第十二條 本局自總理以下員司夫役應各按職守依照章程謹慎辦公不得任意曠廢

第十三條 清丈總理總司局內一切事宜負完全責任有監督指揮全局人員之權

第十四條 清訟委員專司荒段轉轄不清登願戶各執一理不服清丈者予以相當之判斷兼助理局內一切事務

第十五條 總監收放稽查委員總司收放契照核對圖冊並稽查全局人員公私勤惰隨時呈明總理核奪辦理

第十六條 書記長二員一司收核圖冊並收丈費一司核對契照監印並發新津

第七條 書記員專司錄寫案件登記賬目並清繕圖冊圖照等項

第八條 夫役四名一總理訟員堂役一書記長夫役一書記員夫役一為廚役

補助役

第九條 清丈委員每日親到地段協同助理員書記員隨時詳細註明某

字某井地形手數互相稽核委員每起二員一丈長一丈寬共三起一起自道

東署字南東面丈起一起田道西天

面丈起如有舊封堆可遵照者必

強迫病累於民

第十條 清丈助理員每日隨同委員親到地段助理員

爭執等事並稽查委員或書記
如有違章及徇私舞弊等情



隨時呈報局內查核

第三條 清丈書記每起三員二員隨清丈委員後用鉛筆記明井名

戶名地形四面多數晚歸寓所登草冊詳細書算一名在寓所繕清
圖冊以備送局

第三條 清丈尉役夫役隨委員服應盡之職務

第三條 清丈每起應用之長警民團應受清丈委員之指揮

第三條 委員書記車馬均令領戶隨時接送伙食員書自備房間燒

柴領戶備辦此外不得擾民

第四章 經費

第三條 本局經費擬按胸抽收作為丈費以原放肥荒二十五萬胸計算每

响酌收文費錢八百文所有城荒免收文費以示體恤圖冊照費以肥城各荒共二十九萬响計算每响以三百文核收以上二款共計收款二十八萬吊有奇按入為出有盈無虧

第三條

本局員司夫役每月薪食以及局內辦公費用俱按月發給分列數

目如左

- 一清丈總理每月津貼公費八百吊
- 一主稿委員一員月薪五百吊
- 一清訟委員月薪津五百吊
- 一監收放總稽查委員每月薪津五百吊
- 一蒙文譜譯二員每員月薪四百吊

一書記長二員每員月薪二百五十吊
 一書記四員每員月薪一百八十吊月
 一夫役四名每名月工食錢七十吊月
 一局內應用筆墨紙硃冊簿茶燭柴

以上每月共支錢五千二百吊

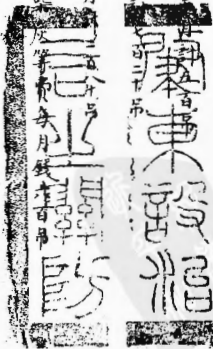

第三七條

本局清丈助理書記各員並夫役警兵等每月薪食以及辦公

費用均按月發給分別數目如左

- 一清丈委員六員每員月薪六百吊月計三十六百吊
- 一助理清丈兼稽查員六員每員月薪三百吊月計一千八百吊
- 一清丈書記九員每員月薪二百五十吊月計二千二百五十吊

一厨夫役六名每名月工食錢七十吊月計四百二十吊

一清丈應用

長警
民團

十二名每名月津貼錢三十吊月計三百六十吊

一清丈三起每起月支筆墨紙張茶燭等費二百吊月計六百吊

以上每月共支錢九千零三十吊

以上二宗共計每月支出錢一萬四千二百三十吊

第三條

本局清丈擬每日每起平均丈地三百垧每日共丈九百垧月計丈

地二萬七千垧按肇原荒地共計二十九萬餘垧除雨雪阻止及年節內悞

工兩月外約需十三個月丈完並以彙造圖冊約需三個月共十六個月

辦竣共計費錢二十二萬七千六百八十吊按之入款尚盈四萬吊有奇留辦

地方公益

第五章 賞罰

第三九條 如委員書記於一月內任耐勞苦實心作事較他起丈地數增且且

不草率一切詳慎領戶無有爭訟俱係照章辦理並無徇私舞弊隱

匿勒索擾民等事委員每員每月加津貼錢一百吊書記每員每月加

津貼錢三十吊以示鼓勵

第三十條 如委員書記有與前賞格



錢二百吊書記罰扣薪津錢六十吊再

舞弊或徇情袒護致民起爭訟或有勒索擾民被本委查查明

實者除將薪津全數罰扣外並罰錢二百吊仍行革出片委他人

第六章 附則

第三條 所議簡章如蒙批准即印就通告若干張隨文附遞奉天

吉林本省祈各省分發各縣張貼通備並函致三省報館即將登報俾領戶早知屆期到段以便清丈換照而免錯誤

第三條 本章程自請准之日起為施行之期如有未盡事宜或有不適用之處應呈由地方長官交地方議會增刪修改之

為呈覆勘丈荒地事於八月二十九日奉

行政公署第九十四號令開實業司案呈據朱肇慶等三十
四人請領嫩江以西李喜屯屯西荒地兩井餘當查該民等並
非同係該屯居民而夥領分墾固屬可行第該處有無若許
閒荒以及有無膠轕爭領情事仰候遇有委員丈地之便再
飭查勘一俟繪具圖說呈覆再奪等因批示在案茲查總務
處技士哈吉善實業司僱員祁根凌二人堪以派勘該段荒地

仍支原薪日給車價銀各一兩繩兵四名日給工食銀各二錢共日
給銀二兩八錢據各該領戶聲稱情願均勻攤措付給以資應
用其應用圖冊案件紙張及繩弓等項由實業司發給合亟令
仰該員即便遵照勘辦呈覆此令等因奉此^{技士}等遵即帶

領繩兵攜帶繩弓丈尺及上年勘丈該屯生計地圖前往該屯眼
同屯長等將挨界各戶邊界丈分清楚挖立封堆按照各戶界邊
往西勘丈共丈得毛荒六千零六十七畝查此段荒內有石山水溝

窪甸約不可墾計一千七百六十七畝實有可墾毛荒四千三百畝按
一寸方格繪具着色圖式一紙理合具文呈覆

民政長鑒核施行謹呈

附呈圖一紙

護理都督暫兼護民政長畢

指令 第^六字^六號

令

蘭西縣王知事英敏
呼蘭縣鍾知事毓

實業司案呈案查

呼蘭縣
該縣

應征屯站各丁暨轉賣

熟地十一萬二千九百四十五晌九畝七分七厘一毫每晌

按六百六十文每年應征大小租錢七萬四千五百四

十四吊三百四十四文近與

該縣
蘭西縣

分治某縣應分

征此項租地若干自應開單分令各該縣按單較

對數目是否相符暨有無增減差錯之處專文

粘單呈覆以憑更正如有續經查出應升科之地
未報昆連圖冊魚鱗納圖截至民國六年十二月底
止造報一次嗣後遞年造報務將整齊合亟開單
令仰該知事即便遵照此令

計開

呼蘭屯站各丁自種暨出賣地畝

一前清光緒三十二年間放出屯丁自墾熟地

一前清光緒三十二年間放出轉賣熟地

一前清光緒三十二年間放出站丁轉賣熟地卅卅

一前清光緒三十二年間放出站丁自墾暨出賣重桑以足衣

熟地

卅卅

一前清光緒三十二年間放出站丁出賣毛荒卅卅扣七成

地

卅卅

一前清光緒三十四年間放出呼蘭台站丁自墾熟地

卅卅

一前清光緒三十四年間放出新安台熟地卅卅

一前清宣統元年間放出札喀和碩台房基熟地

一前清宣統二年間放出丁自壘暨出賣陸字熟地

一前清宣統三年間放出丁自壘暨出賣陸字熟地

一民國元年間放出丁自壘出賣陸字熟地

一民國二年間放出丁出賣陸字熟地

以上統共每晌按六百六十文每年應征大

小租錢

以似似似

訓令 第壹千九號

令

海倫縣知事
龍門鎮設治局委員振清

寶業司案呈據

該

海倫縣

知

事

呈覆

窪林官荒

並無成

實業司案呈據

海倫縣

知事

呈覆

窪林官荒

並無成

材樹木繪圖仍請招致計圖二十六分並請照准

發印照五千張暨發荒章程一本等情均悉查此

項窪林荒該知事既稱實係水草叢與部所指山林

性質互異所請出政事尚可行

核可也發荒章程照發

再行履發再詳

核送

之處應由該縣局等先行

山研龍明惟會報立案

以免重複致踏訥河覆轍是為

除將原圖令交
外合亟抄粘并將

龍門設治局備查外為此令仰該縣即便遵照此令圖存

原圖二十六張令仰該局即便遵照俟事竣仍將原圖呈繳備查計抄原

文一紙圖二十六張此令

批 第三〇五號

原具呈人庫崙墾牧公司

據該公司呈請承領荒地內劃出四方作為鎮基
取名為龍泉鎮使各分墾之戶承領不收鎮基
等費懇請准予備案等情查所請劃出鎮基
係專為分墾之戶便於蓋房起見既不徵收經
費尚屬公益之舉應准其備案惟行道糊術仍
應先行規定毋得任意修葺俾其觀瞻是為

至要一俟人烟稠
可也此批



為旗丁等代表張恩海金德明等懇准赴段認界開墾以惠旗族據情
轉請事案據通肯生計地旗丁代表張恩海金德明于海泉等聯名稟
稱為生計地邊緩無着開墾無期衆旗丁事畜無資安身無所懇請轉

詳省署准令赴段認界以惠旗族事竊丁等世隸旗籍前清法律不准別營他業惟恃富兵領餉以為餬口之計然餉項之領入甚微生活之程度日高前清末葉已悟其失各旗丁將有餓殍塞道之患爰

前撫院惠念旗族准在烏魚爾河訥謨爾河一帶撥放生計地畝以為各旗丁養身立命之源已經派飭前協領春玉將界址勘定小界分清於前清宣統三年冬間先後發放信票祇領在案自茲以往我旗丁以為地有段落可以釋兵歸農鑄干戈為農器鑿井而飲耕田而食數百

年囊弓橐矢之旗，一旦化而為犁，雲鋤雨之農，泯衣食有賴，凍餒無憂，有生之日，皆拜賜之年。於是典釵鬻珥，以市農具者，有之；荷斤携斧，以求材木者，有之；賣劍買牛，賣刀買犢，冀可以蓋房穿井，庇我妻孥，長我子孫，饜殮之謀，當維地利是賴矣。乃忽焉而前，協頌春交，卸新協頌，常接任互尋疵隙，以起爭端。今日派查明日互訐，遷延時晷，迄無了期。致丁等不得赴段，認界開墾，旋聞省城派委坐辦起員前來，文撥丁等，顯手稱慶，以為起員一到，不需多費，時日必能得地，墾闢乃闕。時六月

耗公家經費銀三四千兩之多僅僅租一大界並無何等之指示延誤
耗期使旗丁等之無業可營者不轉滿壑即流盜賊然猶冀委員之稽
延時日不過為多得薪金計耳即使再遲半年我旗丁終必得地無非
公家重竭其贖已耳乃昨見坐辦公館懸牌公佈荒務奉電停辦丁等
見之不免大愕停辦半載耶一年耶一停永停耶終未明白宣示徃求
常協領則常協領赴省不回失母之嬰終將槁死再四思維實無良法
伏念縣尊身任地方旗民兼管民有疾苦必力為陳請豈旗丁厄難而

肯漠然視之耶為此具呈懇請縣尊俯念旗丁艱窘情形准予轉詳

省署仍照原放地段准丁等即日赴段認界趕蓋房舍趕穿井眼及今
為之猶未為晚今年上段明春即可下犂若慮經費難籌則丁等得地
之戶認可於每晌交銅圓一枚以為委員赴段指界之費如慮人員難
覓則莫如責成原辦之員始終一手經理春協領既已經放於先現雖交

却仍未離海不得超然事外置旗丁生計於不顧以與新協領為意

氣之爭即該所謂二龍相鬥魚蟹遭殃是已萬一上游不允則旗丁生

計無着將必有自由行動前往蓋房穿井下犁開墾者爾時經界既紊
爭競必多置之法典則情有可憐恕其行為則界址已亂始基不植善
後難圖民情猶水順而導之則循途歸壑逆而壅之則潰決橫流事機
已迫口不擇言尤望迅轉迅批俾無誤本年之蓋造則丁等千百家之
男婦老幼均世世生生感德無暨矣為此叩乞案下恩准轉詳施行等
情據此知事查核該代表等所稱生計地開墾無期旗丁謀生維艱懇
早令赴段認界以免後日爭競紊亂界址各情尚屬實在應否照准理

合據情備文呈請

公署鑒核指示遵行謹呈

照前江省行政公署



指令第六千八百號

令訥河縣鍾知事祺

實業司案呈案查該縣應行催徵催墾地畝
數目自應開單令交該知事按單較對有無
增減遺漏差錯之處粘單專文呈覆以憑查
核更正並該縣安置湖北難民徠各處墾
戶放出荒地若干暨應報
具冊繪圖
尚未報省者應截至
止造

報一次嗣後遞年

仰該知事即便遵照

先將遵辦情形專文呈

計開

訥謨爾河南北兩段

一前清光緒三十二年間放出毛荒

一前清光緒三十三年間放出毛荒

以上統共放出毛荒

此項

內除欠價撤佃毛



荒

收非

淨剩荒

收非

扣七成地

收非

每

响每年應徵大小租錢六百六十文計

錢

收非

照章應於宣統三年暨民

國元年等年起科應令該知事趕

緊催徵催墾以收地利

一博爾多站房基

收非

熟地

收非

一拉哈站房基

收非

熟地

收非

一喀迷呢喀站房基

收非

熟地

收非

以上統共地每畝每年應徵大小

租錢六百六十文許餘非業於前清

宣統元年起的料

一開字旗丁熟地

600文 千

一黃字旗丁熟地

400文 千

一務字旗丁基地

400文 千

一元字旗丁基地

400文 千

一興字旗丁荒地

400文 千

一 宇字旗丁荒地

非此
研

一新字新民荒地

非此
研

以上統共荒熟地

非此
研

應飭該縣實

力催墾

一 拉哈站荒地

非此
研

一 博爾多站荒地

非此
研

一 喀迷呢喀站荒地

非此
研

以上統



民國二年

三月本公署六十二

百七十一號林令聽候派員實地詳

細調查呈候核奪再行令遵

指令 第七百八十八號

令嫩江縣趙知事富安

實業司案呈案查該縣荒熟各地業經該知事呈
准一律清厘自應將業經造報到省已升科未
升科荒熟地數開單令交該知事按單較對有
無增減差錯之處開單專文呈報
正至已經清厘荒熟各地
連圖冊魚鱗細圖截

報一次嗣後遞年照辦
該知事即便遵辦此令

計開

墨爾根即嫩江縣屬境

一原放上等毛荒

計開

一原放中等毛荒

計開

一原放下等毛荒

計開

以上三共毛荒

計開

內除何幫辦永智原放荒

內撤佃荒地計畝 不計外淨剩荒地計畝

應飭該縣趕緊催墾

一民字熟地計畝 此項業經升科

一旗字熟地計畝 此項應飭該縣竭力督墾

一喀兒塔兒奚站房基熟地墳地計畝

一科落兒站房基熟地墳地計畝

一星爾根站房基熟地墳地計畝

一依拉哈站熟地計畝 房基計畝 此上四項業經

指令
牌示 第七千零一號

令
總務處技士哈吉善
實業司僱員祁根凌

實業司案呈據該

技士哈吉善
僱員祁根凌

等呈為奉令查勘

朱肇慶等三十四人請領嫩江以西李喜屯荒地一

案由該技等眼同屯長將界丈分清楚挖立封

計實有可墾毛荒四千三百畝

查朱肇慶所領荒地既

實有毛荒四千三百

繳價給願可也圖存
即便遵照此令

牌示

照得荒戶朱聲慶等三十四人請願嫩江以西李
喜屯荒地一案業經派員查丈清楚計實地四千
三百晌應准給願惟此荒既是該戶等三十四人夥
願是否各要照據亦或夥要一張前呈未據聲
明毘連得難遽辦仲即迅行呈明以憑核辦

一面遵赴本公署實業司照章繳價而便給照
為此牌示仰即遵照此示



指令第七十九號

令薩北設治委員黃光姦

實業司案呈據該員呈報邊辰撤放情形並請普律撤佃另放
請鑒核等情據此查經營邊辰為江省目前切要之圖現在領戶
既屬踴躍自應因勢利導藉收實邊之效所請一律辦理之處應
即照准仍仰廣為布告俾眾週知
報備查為要合亟令仰該

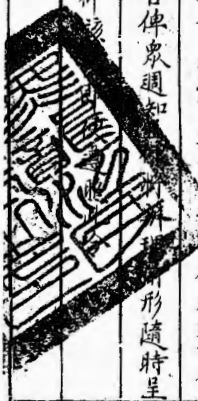

西布特哈總管
呈覆事 左司案呈

本年八月九日奉

公署五千二百三十七號指令內開實業司案呈據該總管呈
為籌撥八旗官兵生計地畝繕冊繪圖呈送未將熟地昆連冊
造送查該處原有熟地一萬五千七百八十九晌此次劃撥生
計地是否劃歸生計昆連冊內亦未聲叙應飭查明造具
四至昆連圖冊呈報勿稍遺漏以憑查核等因奉此詳查本
處所屬向在旗籍不納地租各在境界以內四散耕種此次

勘丈現種熟地一萬零六百一十六畝均歸生計地十一萬
三千三百一十五畝之內通盤核計劃放並無除去熟地
惟本處戶口人丁自庚子兵燹之後屢受災歉以及牲畜
倒斃困難形狀迄今未復元氣耕種之戶屢年漸減田畝荒
蕪大半茲將撥給生計地自本年起責令各該官實力督
飭務照所分界址各立土堆為記期限之內著照所放各戶名
下之地各歸指撥之處開闢以興農業等情已經飭令
遵辦至本處現種熟地之數業已劃入生計地數之內核

算未便另行造報俟限年之內觀其開闢之時確實查
明另文呈報合併聲明等情據此理合備文再行呈請
公署鑒核俯允備案施行謹呈

黑龍江省行政公署

黑龍江省議會

咨

案准海倫縣議會函開請提議沿江窪荒仍照原放章程折扣納租取消清丈升科新案以紓民艱等因一案查函內尾稱前曾抄錄原案咨請本會提議轉咨迄今九閱月未見回覆一節本會詳查來文號簿並未接見此件公文想必為文報傳遞遺失所致現在無憑查考茲於本屆會期內將此次來函提出公議並據本會海倫縣議員報告前因僉云該縣沿江窪荒前當清丈之時適值連年亢旱故覺其地可以耕種軌請一律升科詎知一經霪雨遍地即成澤國計今三二年來連歲災歉顆粒未收甚或浸陷廬舍淹沒民命棄之殊覺可惜守之

賠累難堪積年拖欠租賦實因民力凋敝不堪決非容心不願納賦至原定章程凡窪荒百晌折作四十晌再以四十晌折作二十八晌成田納租良為體恤民艱俯順輿情辦法前清宣統元年經張總理清丈之後勒令加倍償價殊屬不合自應仍照原放章程折扣取銷升科新案本會更無提議之必要惟有據情咨請

貴民政長令行該縣知事認真實力奉行以除民累而保治安當經多數可決除將原函另紙抄附外相應咨請

貴民政長頌即查照辦理施行此咨

省行政署民政長

社抄原件

遷政者卷查去年陽歷八月初八日准海倫沿江窪荒一帶佃民據稟稱等四十餘戶在本會建議內稱竊因前清初放海倫荒墾時民等所領沿江窪荒其畝程按沿江百畝折為四十畝由四十畝以七折為戍地二十八畝繳納大小官租以及公益各捐此實開誠布公深體民艱之辦法可謂善且美矣旋於宣統元年經總辦張東海清丈不明地勢竟以窪地為高田繪圖呈報將民等所領之窪荒或按七折或作上田勒令倍償彼時民等所領之窪荒幸上數年天氣亢旱因而勉力開墾稍有成熟然不過十分之一二而已民等有望後日窪荒之產或能抵補倍償之資不料三四年間高田雖屢豐年窪荒盡成澤國稍逢窪雨則五穀淹沒河伯肆虐則室壁傾頽甚至耄老幼於波浪沒牲畜於溝壑民等身臨目親棄之可惜守之為累進退維谷無可告

願今幸專制已除共和立故敢聯名具請民等所領沿江窪荒可否照原定章程凡窪荒百畝扣成四十畝由四十畝七扣折為二十八畝成田繳納官租倘蒙決議詳請不惟民等之生活有賴即大小官租亦可不至積年拖累此誠上下兩得之議乞貴會諸君表決施行則民等幸甚等因惟此本會開第一次通常正式會時即將此案提出公同決議會謂此項沿江窪荒原放之時每百畝折扣成田二十八畝固屬實情前宣統元年張總理清丈正值亢旱溝窪尚有耕種之戶此該總理勒令倍價之原因近二年來雨水過多沿江一帶盡成澤國人所共見其難堪者沿江十餘萬畝田民數百戶高地雨水適宜沿江偏受水災十年九潦三年二賑該戶等棄之則廬基在焉守之則肌體并臻不但國課警學等費無力完納即各戶自己養贍仰俯無資日不聊生祇得吞

請省議會提議聲明取消清丈升科新案仍照原放折扣庶免國家之累地方之累當即散
票全體表決抄錄原案備文咨請貴會提議轉咨公布施行在案屆今已九閱月未見回覆該
佃民等疊來本會催詢研難中止合行重申前議備文函請貴會澈查原案究係如何解決
如果未蒙都督允准仍請再行提議以行民困並祈賜覆此致省議會



黑龍江省議會

為

咨行事案准北京農政專門學校畢業生吳廷秀遞到意見書一通內
開江省農事進行政策八條陳請議行等因前來當於九月十七日正
會提出決議全以江省疆域廣大荒曠尚多所急者誠莫若墾殖拓闢
改良農業諸要務況本省土質肥沃如遇中年即可豐收加以林礦天
然之利是以異族眈眈垂涎久欲櫻為已有我若不急早經營人必先
吾著鞭是農林之宜提前整頓已為有識者所公認所患者民貧財匱

興闢無方而已然如該生所陳三四兩條調查荒地暨放荒催墾等事
於之時機當然應認為刻不容緩之圖至排水築堤選擇肥料須俟經
濟稍裕農業畧有可觀時再事講求亦不為晚第查本省向稱富於農
產區域當此國基初奠凡百維新而民風閉塞民力凋殘農政事業固
不可不講而地方財力亦不可不計庶幾雙方并進自可日躋於富强
綜觀該生所陳各節如設立農務局擴充試驗場倡辦農業組合經理
森林改良農具在在與本省農事有密切關繫頗有見地不無可採惟

事屬行政計畫合依省議會暫行法第十六條第九項之規定抄附原
書咨行

貴民政長請煩查照採擇施行此咨

省行政公署民政長

計抄原書

原書所列各條其中不無
斟酌情形隨時採擇創
辦



墾牧有限公司 為再呈請委員劃分附郭荒地小界以便領戶早日耕墾
實業研究會 而免日久爭執事竊本會上年在省東附郭地方共領有荒地五十餘
井曾經前墾務總局派員僅捆丈大界並未劃分小界本年各墾戶
分往各段開墾已成熟地不少惟四面毘連他處荒境且墾戶爭先開拓
久則恐生膠葛是以前曾呈請派員劃分小界在案當蒙

批飭該公司呈請派員劃清小界以免膠葛等情查前次派員劃分
城東小界嗣以預算限制過嚴業經取消所以萬增店請分小界及
李肇慶請領江西李喜屯附近荒地並實業研究會呈請劃界均係

未按戶劃分小界不似萬增店之荒係前曾劃清因自不經營後日各戶
侵佔界限再請丈分者之可比是以不避斥責謹再會同呈請早日委
員赴段劃清小界不惟各墾戶得感戴一意開墾即本會公司亦可
迅速督催俾早日開竣也謹請

民政長鑒核允准施行謹呈

護理黑龍江都督暫兼護民政長畢

公函
指令

第 九 號

令肇州縣

實業司案呈據

肇州縣知事張樾

呈報縣屬和字二井

地被虫灾勘驗屬實呈請備案等情據此查和字

二井發生蟻蝻為害稼穡關係匪淺仰即迅速設法

殺除俾利民生而裕國稅是為至要此令

令

籌備處查照

外相應抄粘玉

為此令仰

照此辦理除情形呈

報備查此令



貴處請煩查照備
國稅廳籌備處



為奉到八旗官兵生計荒地

指令第六千九百九十一號開實業司案呈案照上年大撥省城

八旗官兵等生計毛荒十八萬八千三百七十晌計造毘連圖冊
四十二本共三千九百七十五頁自應抄錄原撥生計章程案據
一本檢同現造毘連圖冊開單發交龍江縣以憑催墾除另文公
佈各該官兵趕緊經理耕牧以收地利并分令旗務處暨省城八
旗協領轉傳遵照外合亟抄冊開單令仰該縣即便遵照此令等
因奉此除飭科照收外理合具文呈覆

民政長鑒核備案施行謹呈

黑龍江省民政長畢

杜蔭田



指令第七五號

令肇東設治委員賀良楫

實業司案呈據該員呈准肇東臨時議
會提議清丈該段荒地換發大照以便升科
擬具章程由該員呈請鑒核等情已悉
查該段荒地界址混淆自應亟籌清丈以
正經界而清轄轄惟本省應辦地方不
止肇東一處現正分別

畫一俟

擬具詳章呈奉

大總統核准後再

請各節應即無庸

員即便轉行遵照章
此令



具呈人朱肇慶等為遵批請領執照事竊氏等現奉

批示照得荒戶朱肇慶等三十四人請領嫩江以西李喜屯荒地一案業經派員查丈清楚計實地四千三百晌應准給領惟此荒既是該戶等三十四人願領是否各要照據亦或影要一張前主未據聲明昆連碍難遽辦仰即迅行聲明以憑核辦一

由送赴本公署實業司照章繳價而便給照等諭奉此遵查此項荒價業於本月二十七日如數呈繳實業司在案所有應請小

照附呈草圖一紙懇請照圖發給小照九張以歸齊整而便分
墾為此具情呈覆

民政長鑒核施行謹呈

民政長 畢

為呈覆劃清農林試驗場界址並圖呈請備案事接奉

公署指令內開實業司案呈查城南鐵路兩旁空地頗多可樹
森林現經實業司將此項收回地畝圖案由鐵路交涉局函調前

來自應揀派原經手人現充總務處庶務科長錫康暨實業司
練習員吳廷秀並飭由龍江縣加派一員前往會同劃清界址並
查有荒熟地各若干响房若干間繪圖造冊呈覆再行核辦除分令
外合將圖案開單發交該員等即便遵照此令等因奉此委員
等遵即協同該縣加派縣署科員薛純錫並由實業司派撥書
記崔福慶攜帶標杆角旗丈繩圖具等件會同搭車前往當日
馳抵昂昂溪車站該地坐落中國鐵路東西兩旁隨即丈劃大界
挖立四隅界堆標樁丈明東邊南北長六里二繩二十八弓西邊南北長五

里三繩南寬五里二繩二十九弓北寬五里零二十八弓捆得全場地而共計一千三百一十畝內有紅旗營子屯各戶早墾成熟之地一百五十五畝一畝一分又有龍江縣放出街基併預留街基二方合地九十畝在內又查場內各戶房基並車站房基共八十三所計一百七十九間半車站房基亦在街基之內又場內所有墳墓五處概係早年埋葬仍舊不動又查各戶現種之地何地種植何類糧食亦經逐一查明於圖內詳細標註以便將來舉辦藉資比較以上各節俱已分別查勘完竣謹繪具二寸開方着色圖式一紙理合具文呈覆

公署鑒核俯准備案施行謹呈

附呈圖一紙調查房間花名清單一份

護理黑龍江省都督兼民政長畢

甘井子巡防局為呈覆已未墾地畝按照年限分別應徵未徵數目造具清單事本年九月十七日奉第六千一百七十一號

指令內開案查甘井子段自前清光緒二十二年起截至民國元年止放出毛熟各地查照五種六租暨當年升科各章程每年應徵地租數目按照單開詳細較對是否相符及有無增減差錯遺漏之處說明理由專文呈

覆等因奉此 委員 遵查前清光緒三十三年放出熟地一萬四千一百六十九
晌當年升科暨三十二三四年放出西成由義興讓等社之毛荒三萬五千
八百一十二晌於宣統二年十月間劃撥龍江縣其表裏數深柳屯毛荒八百一
十晌均在劃撥之數以內不過以荒換荒並非另指一段也其開墾數目
自應飭令該縣呈報所有甘界已墾未墾升科已未逾限各數目按照年
限分別應徵未徵詳細較對理合造具清單二紙備文呈覆
鑒核示遵施行謹呈

黑龍江行政公署民政長畢

計呈 清單二紙

清單

甘井子巡防局謹將歷年出放荒地除劃撥龍江縣外現有均數開具清單呈請

鑒核須至單者

計開

一前清光緒三十二年放出毛荒三十一萬三千七百三十六畝五畝除於宣統二年劃撥龍江縣毛荒三萬一千二百五十八畝淨剩毛荒二十萬二千四百七十八畝五畝屆至宣統三年升科每年應征大小租錢十

三萬零五百零五吊零六十七文

一前清光緒三十二年放出園基毛荒五百二十三畝五畝屈至宣統三年

外科每年應徵大小租錢二百四十一吊八百五十七文

此筆在二十八卷
教內

一前清光緒三十三年放出毛荒一萬七千七百八十五畝除劃撥龍江

縣六千五百零四畝淨剩毛荒一萬一千二百三十一畝屈至民國元年外科

科每年應徵大小租錢五千一百八十八吊七百二十二文

一前清光緒三十四年放出毛荒七百六十畝零五畝屈至民國二年外科

每年應徵大小租錢三百五十一吊三百五十一文

一前清宣統元年放出毛荒一千六百八十晌零七畝五分屬至民國三年升科每年應徵大小租錢七百七十六吊五百零六文

一前清宣統二年放出旗奉吉江學田一萬晌屬至民國四年升科每年應徵大小租錢四千六百二十吊

一民國元年放出毛荒四千一百六十七晌七畝五分屬至六年升科每年應徵大小租錢一千九百二十五吊五百文

以上共放出毛荒三十一萬零八百四十二晌扣七成地二十一萬七千五百八十九晌四畝每晌每年應徵大小租錢銀六十六文屬至民國六年每年共應徵租錢拾四萬三千六百零九吊零零三文

清單

甘井子巡防局謹將

毛荒暨草甸响數並徵租數目開具清

單呈請

鑒核須至單者

計開

一於前清宣統二年將光緒三十二年放出之毛荒劃撥龍江縣三萬一千二百五十八响屬至宣統三年外科每年應徵大小租錢一萬四千四百四十

一兩三百九十六文

一於前清宣統二年將光緒三十三年放出之毛荒劃撥龍江縣六千五百五十四晌屬至民國元年升科每年應徵大小租錢三千零二十七吊九百四十八文
一於前清宣統二年將光緒三十三年放出當年升科之草甸一萬四千一百六十九晌每年應徵大小租錢九千三百五十一吊五百四十文

以上共毛荒三萬七千八百一十二晌於前清宣統二年十月間將毗連圖冊送交龍江縣並呈報

鑒核備案在案至此項租錢應歸龍江縣催徵
合行聲明

指令第_子號

令 甘井子巡防局趙委員韞輝
龍江縣杜知事蔭田

實業司業呈案據

該

甘井子巡防局

呈覆已未墾地畝

按照年限分別應徵未徵數目造具清單等情查

單開劃撥龍江縣毛荒草甸並徵租數目均屬相

符自應抄粘原單令行該縣

令該縣遵照
局知照

外合函令仰該局即便



指令第七五五號

令海倫縣辛知事天成

實業司案呈據該知事呈據通肯生計代表張恩
海金德明等稟為生計地遷緩無着開墾無期懇
准赴段認墾以惠旗族不然將有^申行動等情由該
知事呈轉請示前來查此項生計始興於春協領
因循不辦繼由於該協領擅自天放私墾信稟有
悖定章以及種種混所以始改由省派員查文原

為體恤旗丁起見不特覓任常協領此復與
龍州鎮設治于委員提督亦止輟轄是以暫行
停辦現在現將原起改派清查于委員所放荒
地矣一俟查覆到日便可定奪仰即傳知該代
表等靜候勿躁可也至所稱自由行動措詞殊
屬失當應由該知事嚴行告誡該代表等將來
旗丁若有不正當舉動定以該代表試問國法
昭昭絕不寬貸毋謂言之不預也此令

訓令第_{千五百〇}號

令通北稽墾局委員徐相山

實業司案呈案查通肯生計地面積若干前已派委
通北稽墾委員徐相山親往密查在案惟查通肯
官兵應領生計實在人數究有若干應撥生計地
若干亟應令行該專員併案查實以杜虛冒為此
令仰該員即便遵照查

恩移地令

訓令 第 21 號

令 龍江縣知事杜陰田
前歷務科科長錫廉
實業司 陳君員吳廷秀

實業司案呈據 前歷務科科長錫廉
該 科 長 等覆稱遵令文明俄人退

回紅旗營子屯地畝并繪具草圖呈請鑒核等情查該鐵路

兩旁空地據稱文明計地共一千三百一十垧八畝如此大片空地

未便任令棄擲內除 該 縣
龍江縣 放出街基 街基三方計地

九十垧仍歸 該 縣
龍江縣 照舊經理出 林試驗

場俾資提倡所有房間 有官地兩之

房亦應一併留歸試驗

業仰由

該知事龍江蘇

就近查明官

呈候查

核所有墳墓姑仍其舊

安陰

地

在此抄粘令

仰該

知事科長等

即便遵照圖存此令

第 五 二 號

實業司案呈頃准

貴議會咨准北京農政專門學校畢業生吳廷秀
遞到意見書一通內開江省農事進行政策八條陳
請議行等因抄粘原書咨請查照採擇施行前
查原書所陳各條其中不無
各俟斟酌情

形隨時核奪劇辦除該
所陳各條調查

荒地暨放荒催墾
經通查辦

外其餘六條或須

相應答覆

貴議會請煩查照此咨

省議會



牌示 第三號

原具呈人朱肇慶等

據該戶等將前經報領嫩江以西李喜屯荒地四千三百响應
劈荒數繪具地圖填註樹德堂宗瑞英順文鈺等名呈請
劈照九張核計數目尚屬相符除造具毘連圖冊分別存
司暨發交龍江縣備案外仰該戶等
到本署實業司
領照可也此批

計劈小區號



旗務處為省城散丁生計請撥全段以育旗族而符原案事竊奉公署第一千九百二十四號訓令轉行八旗協佐去後旋據函覆旗族疲憊情形並生計荒地仍請歸於實業研究會經理加具印結聲明前來本處詳查省城旗丁在前清時代曾以充當差役為天職不得自由謀及生路內省髮捻之亂征調頻仍人口於是凋零生計於是日促甲午之役庚子之變損失幾盡迄未復元所以歷任長官目睹苦况多以調劑撥款辦理生計為要圖曾撥通肯之荒旗領民墾旋即撤旗地奏歸戶有栽

出地價五十七萬餘兩先未發交祇領輒經前文案會辦等
權入齊昂小鐵路之股本銀三十二萬餘兩又以二十五萬餘兩
經前善後局發商生息是皆名曰作為旗丁永遠生計乃齊
昂鐵路公家派辦之窳敗已達極點迨經本地公舉理事接辦
雖稱稍強然虧累既巨非三二年所能清結者况路線既短
難以得獲大利此則各股東一時決難以之為生活也其發商生
息之款原本發交廣信公司行使迨被善後局專由該司撤
出另放商戶食利竟致遭逢倒閉刻下多成無著惟有

程撫憲僅撥省城官兵生計其餘散丁奏於江西省屬未放
之荒撥給耕種免收荒價且經前諮議局議決指撥江西札
蘭屯荒地皆指生計而言也至旗族計口授田准撥札蘭屯
荒地以作生計一案原於前清光緒三十四年二月十四日蒙

總督徐
巡撫程

奏陳江省旗丁生計摺內擬以嫩江省屬未經出放之

荒酌留數段撥給耕種免收荒價在案迨於宣統二年十
月二十日奉札經諮議局議決指撥江西札蘭屯一帶荒地以
敷計口授田之需乃係本於原奏之取決也旋於三年六月

二十日蒙派委員劉淋相前往

河兩岸一律查勘

自朱家坎碾子山起斜向西北



蘇止乃係僅順鐵路約丈一條繪具草圖送案原報長二

百餘里寬十餘里不等其間因有東清鐵路所佔之地胸

數輾轉並未全段畢丈銷差預算丈費亦未用盡存局有

案後於是年冬因景星鎮馬經歷代廣信公司招放札查

特蒙界之荒向北展放聲言引戶入其蒙段其實展及省

屬西布特哈之界報經墾務總局據案詳查即係諮議局議決指撥之段也是該段展放之荒不惟越界與生計有碍且恐與蒙界輾轉核覆並未遽准直至民國元年

七月二十七日旗務處墾務局會議劃撥散丁生計章程奉批修正並

於九月十三日呈蒙按照劉劉委員原勘之界分別准駁批飭

民政司墾務局復議故而派員前往丈勘始經查出馬經歷因代廣

信公司招戶擇膏越界已竟展放省屬界內無奈從權擬議出派局員會同該經歷將其展放之界從寬劃予一

段往其招戶局員則於劃撥馬經歷招放段內甚有劉委

員前丈者七十二百九十晌而劉劉委員原未畢丈者五萬七千五

百十晌統共劃予馬經歷招放之荒六萬四千八百晌又經局員

於劃予馬經歷之外逐段從細核實履勘丈得早年已放荒

地一萬三千七百四十二晌二畝三分委員去年在段照札就地

安插有戶之荒三萬三千二百四十八晌四畝七分零六毫所

剩山荒僅尺三萬四千一百九十四晌一畝五分概多山石溝渠不

堪耕種統計全段核共可墾不可墾荒地一十四萬九千九百

八十四响七响零六厘伏思江省旗丁素隸軍籍積欠官兵未
得之餉為數最鉅原本無力自謀生計且無另行籌款之
可言自國體改革以來五族一家乃荷

大總統本乎約法屢飭籌撥旗丁生計更為寬大之仁惠無
如本省除撥給荒地設法開墾而外別無他項生計可籌
然撥予荒地若不籌予款項公同全力合作不為功設令
各人承領無資耕種置荒散漫成效無期必致旗丁窮無
立錐之地是以本處前請以

由實業公所籌款

農務公司經理度期生計整

奏酌留數段撥給耕種今此一畝之荒志數撥給尚且不敷

計口授田之數馬經歷雖以西布特谷夾荒為請乃係庚作

省屬之界既能權准其放即以仿照廣信公司辦法代招

以價籌予旗丁耕墾牛具之費並不另求撥予他款者也

况此地段距省較近易於經營又係根據議定之案前呈

並非無理請求且非跡近包攬可比是乃諮議局議決

准撥在先而馬經歷呈請加價展放在後本處據以陳請



者原非軼出前案之外司局前議招放於民乃係權且辦法而馬經歷展放所加之價則與歷次放荒章程不同所收全非報部之款前請正價歸於補助牛具者係按旗丁應得地數作為出售是為旗民兩便之道其加出之價仍歸馬經歷辦理地方公益正所以兼全事局之舉至實業研究会原自八旗官紳結合組成稟明代謀旗丁生計剷除依賴性根當時已經擬定章程家駁改妥立案並設立農務公司專事經理其條內旗丁有願自力耕田者照章撥

予荒地令其耕作有願自力接種熟地者撥予熟地斷
不使其仍前游惰地歸公司開墾者成熟之時按股均利
日後無地之人藉資生活尤不失原議籌劃之本旨竊夫
江省旗丁籌劃生計數十年於茲或成就而改變或有名
而無實甚至將生計現款無異擲拋於烏何有之鄉不
但此也歷年積欠通省俸餉之內核有省城百餘萬金之
多均皆無可指望言之殊堪痛楚近來生計日促曾撥

官兵荒地以為自領自開而無力者豈能耕墾無非自行出賣而已其餘散丁三萬餘口之中無力開墾者尤多撥荒若無牛具等費開墾安能有生計恆產之可言不獨自食其力之說終成畫餅而且因勢力導之責將謂空談若欲辦之即有荒地而無牛具等費再無總檄閱經營致恐得荒難禁出賣是以前請以荒作股八旗紳士協佐合衆公共稟准設立墾局

專司其事概為效果可期起見

臣等謹將章程

荒段也况農務公司既係公共稟准所設早有定章呈
准在案更恐自領私賣失却日後生計於是公同籌議
均歸公司經理丁戶按股均利日後永久藉資生活若不如
此則無完善之道仍懇將前奏省屬江西夏諮議局議決指
撥段落交由旗務處責成實業會一併認真經理庶可經
久所指段內現在已放之荒既在面積之中價未收齊是雖
正款不應亂動確非報部有案無妨全段均歸生計之
數由旗務處派員專司其事按照八旗戶口花名造錄魚鱗

細冊呈報備案其中之戶作為旗務處承辦出放於民轉
請由官按戶劈給地照庶幾不致失信於民地價如數作為
培植旗丁牛具等費俾可藉資開種未放之荒如此通
融辦理一則不背歷次籌畫生計之原案一則權完馬經
歷越界展放荒地之轉轄再則旗人生計得以永存不
致丁戶私賣且不必另行撥款一轉移間可泯多方之爭執
所謂一舉而數善備者莫逾於此前此本處與墾務總局會
呈即係此意原非軼出原案之外前督以謂馬經歷所放

之荒乃為報部專款實與原先指撥生計荒段相悖更
與籌款辦理生計之說相左是見原指生計地段生出荒
價不肯輕予照撥不欲實業

欲生計之經久也本處既為散丁

案仍請撥予原奏全段呈候飭司核辦示遵至省城八旗

查報散丁花名八本本處曾已轉呈於三月二十一日領有回

收請免再造而八旗印結係經訓令由旗查明呈遞概緣

局改為司遵照新章呈送公署胥有悞會原非嘗試

且非無故冒昧所具再前撥乃係籌給官兵生計每官兩方兵一方也此次乃係請撥散丁生計擬定男每大口半方小口半方之半八旗所造冊內本無官兵之名僅錄散丁計口授田之戶蒙奏免繳荒價開墾成熟仍須遵照定章按年查明報墾開熟晌數照依省城附郭之租皆由公共設立農務公司代為按名悉數繳納庶期經久不悞國課此則八旗協佐既為丁戶代表結稱所屬散丁各戶既貧且苦又無籽種培植實係無力自行赴段均愿請歸實業

研究會農務公司共同經理也應將原結檢齊轉呈備
案所有遵批據案查明並畧叙原委情節仍請撥予
省城散丁全段生計各緣由理合具文呈報仰懇

俯准飭司查核前後歷次原案辦理謹呈

護理黑龍江省都督兼護民政長畢

為聲復縣屬應徵屯站各丁升科
較對無訛呈請查復事
二十二日奉

省公署指令第六千八百五十二號文開案查該縣應徵屯站各丁暨
轉賣熟地十一萬二千九百四十五畝七分七厘一毫近與蘭西縣
分治某縣應分徵此項租地若干自應開單分令各該縣按單
較對數目是否相符呈復以憑更正如有續經查出應升科之
地未報毘連圖冊截至民國二年十二月底止造報一次以昭整齊
等因奉此遵查縣屬屯站各丁自種暨出賣與民升科地截至

民國二年三月底止共應徵租地十一萬二千九百四十五畝九畝七分七厘一毫核與單開各數均相符合並無增減差錯之處茲奉令飭除續經查出應升科之地毘連圖冊另文造報外所有遵飭照單較對本屬屯站各丁升科地數相符緣由理合具文呈復

伏乞

民政長鑒核飭司備案謹呈

護理黑龍江都督兼民政長畢

呼蘭縣知事鍾毓



為鄂民移墾各屯秋收歉薄去年仍難自給謹擬淘汰辦法請核示事業查本年春間鄂民移墾七屯食用不足又兼牲畜倒斃太多無力耕種呈蒙

憲署墊發江平銀七千六百五十兩購補耕馬預備籽種喂養并添置農具等項始得及時播種嗣以七月至十月四個月食粮不敷復由知事呈請補發下半年預算案內接濟銀兩蒙

指令省庫如洗軍餉正用尚苦無憑支付安有餘款再為籌辦所請下半年食粮該縣只有仍就前項款內設法撙節購備以體時艱而免糜費等因當由知事通盤籌畫計四箇月食粮共需錢三萬三千餘吊除由前項款內撙節出錢一萬

口 不 在 比 前 研 社 加

老幼仍有七百六十九口計食相虧太鉅此係專指人食而言若再加以現有牛馬二百六十八頭草料喂養以及添補農具等項更從何出墾民既難自給遑論官家無此鉅款常為借墊即使有款墊辦而此種游惰之民間墾亦無成效可期不過虛擲款項而已況此項墾殖墊款民國三年并未編入預算勢難請領若不及早籌維迨將本年所收之糧糜費殆盡轉瞬來春食用無資留之為農苦盡接濟遺之使去又乏盤川聚數百老少殘疾之人將何處置思維至再惟有汰弱留強一法庶可救目前之急且可作將來持久之計蓋以在段墾民雖有七百六十九口之多而寔能力田者亦只二百四十五人勤惰同居薰陶

漸染良莠雜處相率懈弛則墾殖前途終無進行之日 知事 熟察情形擬將老

少殘疾惰性游怠者切實淘汰就本年所得之糧按組合分劈分劈後令其變

價俾作川資倘有無家可歸不願他去者退墾之後聽其自便使力田之人勤

奮農務既能自食其力庶不仰賴官家惟是被裁之民所欠墾款勢難歸補然

官家之房地牛馬繩套犁具碾磨農器尚在亦不難改招農戶酌核作價分年

代還似此變通辦理或可補救前失如蒙

允准再由 知事 詳加察核潤汰若干戶歸併若干屯妥訂辦法呈候

核奪所有墾民不能自存擬請淘汰緣由理合具文呈請

民政長鑒核指令施行謹呈

黑龍江都督兼民政長畢

訥河縣知事鍾祺



甘井子巡防局為遵令設法催墾以便催徵事前奉

指令每年應徵租錢開單令交該局竭力催墾催徵等因奉此委員

遵查甘界自前清光緒三十二年開放至今已屆九年一因水旱頻仍
佃民賠累不堪裹足不前一因附近索倫鄂倫春強搶牛馬咸有戒
心以致墾戶寥寥升科逾限雖經委員前赴吉長一帶張貼催墾告
示又因蒙人倡亂墾戶恐被擾害來而復返委員再四籌思與其坐待
荒戶羣相觀望何若前往勸導踴躍前來委員擬先請發給告示二
十張凡逾限升科之戶務於明年清明節前後攜帶犁具來荒開
墾並仿照奉天醴泉縣辦法自公布之日起扣足十八箇月限以一年

半為期如有逾限未到者概行註銷名冊撤佃另放並將原交荒價
一半繳還以一半充公該佃等因逾限撤佃自必愛惜荒價來段開墾
惟是僅恃張貼告示又恐佃民目不識丁難以悉知查佃戶吉長一帶
居多委員情願自備川資攜帶告示前往吉長一帶一面張貼一面傳
知該佃等當面開導庶於催墾方能有濟如蒙

恩准俟立冬後即行起程催墾所有本局日行事件查本局辦事
官董蘭瑞膺差九年之久荒段界址

如指掌均屬處理之任擬即

暫委該辦事官代理是否可行伏乞

民政長鑒核指令遵行謹呈

黑龍江省行政公署民政長畢

委員趙韞輝



為造送出放墜荒官林預算呈覆事竊奉

公署第六千九百二十七號指令內開實業司案呈據該知事呈覆墜林

官荒並魚成材樹木繪圖仍請招放計圖二十六分並請照准發印照五千
張暨放荒章程一本等情均悉查此項窪林官荒該知事既稱實係水草
榛叢與部所指山林性質互異所請出放事尚可行仰即造具追加預
算送核可也放荒章程照發至印照五千張應俟預算核准再行領發再
詳核所送荒圖東南各段恐與龍門有毘連之處應由該縣局等先行

將界址研究明確會報立案以免重複致蹈訥河覆轍是為至要除抄粘

並將原圖令交龍門設治局備查外為此令仰該縣即便遵照計放荒章

程一扣此令圖存等因奉此遵查此項窪荒官林所在地點均在縣屬之中並不與龍門昆連自無輾轉之可言至收入支出之預算現已編定查正價暨經費平餘補色等銀共有二萬五千四百五十二兩九錢三分九釐其支出之款前擬儘收入之經費開支現經^{知事}再三核減擬以四箇月為止每月共支出公費薪餉三百九十二兩共四箇月計需銀一千五百六十八兩以收入經費開支尚可餘款一千六百兩之多倘於限期以後不能完竣亦一律停止開支由^{知事}督率科長科員僱員等分任辦理如蒙

核准仍請

頒發印照五千張以資應用謹呈

黑龍江省行政公署

為民國二年八月分經徵租賦數目呈報事案查縣署每月經徵大
小租錢文數目業經遵章呈報在案茲將民國二年八月分知事經徵
租賦數目除分呈

國稅廳查核外理合分旬開單按月造冊備文呈報

公署查核謹呈

計呈送清單一紙清冊二本

黑龍江省行政公署

海倫縣知事辛天啟具



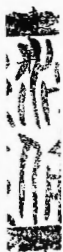

謹將中華民國二年八月分第經徵租賦數目分按十日繕具清單

呈請

鑒核

計開

自八月一日起至十日止經徵毛荒三千六百三十响零八畝六分
四厘遵照定章按七成扣實地二千五百四十一响六畝零五厘計

十日經徵大租錢一千五百二十四吊九百六十三文小組錢一百五十二吊四百九十六文

一自八月十一日至二十日止經徵毛荒三千零八十一胸九畝一分七厘遵照定章按七成扣實地二千一百五十七胸三畝四分二厘計十日經徵大租錢一千二百九十四吊四百零五文小組錢一百二十九吊四百四十文

一自八月二十一日起至三十一日止經徵毛荒四千三百五十三胸

零四分八厘遵照定章按七成扣實地三千零四十七畝三分
四厘計十一日經徵大租錢一千八百二十八吊二百八十八文小租
錢一百八十二吊八百二十八文

以上一箇月計三十一天共經徵毛荒一萬一千零六十五畝
八畝二分九厘遵照定章按七成扣實地七千七百四十六
畝零八分每畝按大租市錢六百文小租市錢六十文統共
經徵大租錢四千六百四十七吊六百四十八文小租錢四
百六十四吊七百六十四文

中華民國二年八月分經徵大小租錢文

計開

舊管魚

新收

一收經徵民國元年大租錢叁千二百七十一吊零零三文

一收經徵民國元年小租錢叁百二十七吊壹百文

一收帶徵宣統三年大租錢壹千三百七十六吊六百四十五文

一收帶徵宣統三年小租錢壹百三十七吊六百六十四文

以上共收大小租錢五千壹百一十二吊四百一十二文



開除

一除呈解經徵民國元年大租錢叁千二百七十一吊零零三文

一除呈解帶徵宣統三年大租錢壹千三百七十六吊六百四十五文

一除呈解經徵民國元年七成小租錢二百二十八吊九百七十文

一除呈解帶徵宣統三年七成小租錢九十六吊三百六十五文

一除呈解應提民國元年三成辦公小租錢九十八吊一百三十文

一除呈解應提宣統三年三成辦公小租錢四十一吊二百九十九文

以上共除呈解大小租錢五千一百二十二吊四百一十二文

於本年 月 日另文由駐海廣信分公司滙解理合聲明

實在無

中華民國二年八月分實存宣統元年二年

計開

舊管

一存前任移交

游捕營
勸學所

借支宣統元年大租錢拾萬零八千七百九十四吊七

百二十九文

一存周前守移交墊發警務公所借支宣統二年大租錢三萬二千一百九十

九吊一百八十三文

以上共存大小租錢拾四萬零九百九十三吊九百一十二文

新收無



開除魚

實在

一存前任移文游捕營巡警局借支宣統元年大租錢拾萬零八千七百九十四吊

勤學所

七百二十九文

一存周前守移文藝登藝務公所借支宣統二年大租錢三萬二千二百九十

九吊一百八十三文

以上共存大小租錢拾四萬零九百九十三吊九百一十二文

為查明白楊木河段撥歸縣屬荒熟地畝數目并呈請照章升科事案查
接管奉內民國二年九月二十六日奉

行政公署六千五百三十號指令內開實業司案呈案查前清光緒三十
三四等年出放白楊木河一帶荒熟地畝分隸木蘭巴彥兩縣自應開單
飭令各該縣督力催徵催墾並查核單開數目是否相符墾有無增減遺
漏差錯之處開單專文呈履其續放之地有未造報毗連圖冊與鱗總圖
者截至民國二年十二月底止造報一次嗣後逾年照辦以昭整齊合並
令仰該知事即便遵照此令等因奉此查白楊木河段荒熟地畝分隸於

巴彥木蘭大通等縣按照分隸本屬毗連圖冊分別詳查惟楊字號熟地二百三十二晌除撥歸大通縣一百九十九晌外淨有地三十三晌加八蘭字大字共應升料地二千七百零零七畝八分五釐也於前清光緒三十四年起科歷經徵收大小租賦在案此外尚有阿字號熟地十三晌業已撥歸巴彥縣徵租此撥歸縣屬熟地之確數也又查楊字號毛荒二萬二千六百二十九晌一畝三分五釐七毫除撥歸大通縣一萬二千五百三十五晌七畝三分五釐七毫淨有荒地一萬零零零十三晌四畝加八大字蘭字共毛荒七萬四千零九十七晌七畝二分零八毫八絲七扣實

地五萬一千八百六十八畝零四釐六毫一絲六忽尚有阿字毛荒

八千四百九十八畝又畝亦經撥歸巴彥縣徵租此撥歸縣屬荒地之確

數也以上兩項荒熟地畝按照清單所開地數均屬相符除熟地業已於

前清光緒三十四年一律升科外其餘毛荒五萬一千八百六十八畝四

畝零四釐六毫一絲六忽知事原放之初即已立定宗旨不放大戶不桂

包攬後又得承乏其地更視催墾為富祿之急極力保護加意維持始克

收目前之效果茲奉前因知事於接印後即親臨各地視察一週詢之士

人均云全屬續放之荒現已開墾至十分之九五所未開者亦寥寥耳知事

查此段荒地自前清光緒三十四年報竣截至民國二年已滿六年升科

之期現在業經

知事

查明墾有成效自應照章升科以重國賦抑

知事更

有請者五查六租本江省放荒定章似升科非從清丈入手不見有窒碍

難行之處惟縣屬荒地前經

知事

出放時浮多本自無多此次如照章清

丈深恐得不償失而起局之經費反有累於公家

惟在存城已據各難情

形而陳醫業司長茲復仍申前議擬請除因事界釀訟應由

知事

派員勸

大外餘均一律升科免其清丈是否可行懇請

公署鑒核批示遵行謹呈

黑龍江省行政公署

木蘭縣知事



批 第 四 之 號

原具呈 墾牧有限公司
實業研究會

據該公司與該會呈為再請委員劃分附郭荒地小
界以便願戶早日耕墾而免日久爭執等情查本
公署預算並未列有此項經費且委員一起業經
下段凡自備川資請員勘丈者已批緩該公

司與該會如能自備川資
勘丈者即仍就近
勘再勘往勘可也此

指令第 八七六號

令署餘慶縣知事錫廉

實業司案呈案據該知事呈覆本縣丈放大碯子荒地現已屆期升
科原荒仍未墾闢呈請核示等情查大碯子荒地已墾未墾數目
暨佃戶花名應查照前民政司會同前墾務局呈准章程每年
秋令由各該地方官查明造冊結報
當年升科應飭遵
照辦理趕緊查覆至請抄撤回
呈文一件墾務
局稿二件附抄批三件隨

前辦大罈子墾務

呈報

事竊革員為補繳

過典當已

罄尾欠尚有七百零九兩

零九毫九絲

迄未報解百計掘羅終無成效不得已派人將欠戶不能交款者荒照如數追還其有已交過半者仍令速交交不及半者如數找出現據追到荒照十八方半計荒價正款銀四百零七兩九錢二分五厘另籌措銀三百零一兩

四錢八分五厘九毫九絲共銀七百零九兩四錢
一分零九毫九絲將所有尾欠正款此次如數解
清所有追到荒照懇請設法從權核銷革員亦
極知所放荒地業將圖冊呈報有案不易繳銷
但革員此際已山窮水盡為籌解欠款私債累
累日用尚艱如荷俯念革員處境之苦籌款
之難曲宥而矜全之則此革員尚存轉機否則生
計日蹙不堪設想

除奉政勅令補繳逾支

九百餘金另文仍請免
理合將追回荒照十

紙附封備文呈報伏乞

總局鑒原准銷施行須至呈

荒照十紙

右 呈

黑龍江全省墾務總局

宣統二年五月初一日

批該革員經手欠押租正款尚有七百餘兩未經

呈解茲將欠價之地追回小照劃呈抵欠解正

款銀四百餘兩事尚可行候將毘連地數查核

更正惟前報清冊現經抵除銀四百餘兩所有
正雜款目均屬不符應由該革員將此項撤佃
銀數刪除另行造具清冊呈送核辦其尾欠之
三百餘兩據稱另籌解清仰即趕緊呈解勿
再延宕是為至要并候呈請

督
撫憲查核備案繳

五月十三日

為呈報事案據革員喜山呈稱竊革員為補
繳欠款一事云云准銷施行等情據此查該革員

云其尾欠之三百餘兩據稱另籌解清業飭該
革員趕緊呈解以重正款除批示外理合具文
呈報

憲台鑒核備案須至呈者

五月十七日

在 呈

兩 憲

批如呈備案繳

五月二十四日

為呈覆事案奉

督撫憲發交已革倉官喜山呈為前辦大罨子荒

務虧支經費無力補繳懇請核銷等情蒙

批呈志云云毋得再延繳等因奉此查本局前

核該革員虧支經費銀兩除將該段所收平餘

補色銀兩等項抵補外尚虧銀九百九十餘兩嗣

據該革員將各戶欠價荒地八百餘畝呈請撤

佃抵補欠解之款當經本局核明准其呈報在

案自應將此項撤

報收銀內刪除計刪除雜款七十餘兩
雜款前已准抵該革員虧缺今既刪除是該革
員又多虧七十餘兩而前虧九十餘兩既蒙體恤
飭由本局核銷今該革員多虧銀七十餘兩應
請一併由本局核銷但本局現在所存雜款無多
實屬不敷彌補查前甘井子行局暨辦理綽爾
河荒務委員虧支經費均經奏明由各段荒務
剩存經費項下核銷而該革員虧支經費事同

一律擬請仿照辦理以便銷結是否有當理合具
文呈請

憲台鑒核示遵施行須至呈者

六月十六日

右 呈

兩 憲

批呈志據稱革員喜山虧支經費

行局等處辦法由各段荒務利

屬可行仰候



革員將應行解繳

各款銀兩

毋得再延以重公款繳

已革倉官喜山呈為無力補繳虧支懇請免繳由

批呈志該革員虧支經費為數甚鉅前經由

該局雜款項下彌補一千餘兩已屬格外從寬

茲據呈稱餘虧九百餘兩無法再籌懇請免繳

各節本難照准姑念該員虧款究係因公窮

苦情形不無可憫候飭墾務局設法核銷以

期早結仰即將荒價欠款早日報解毋得
再延繳

具領呈人係富裕鄉段錫伯圖爾七居民馬慶順等三十六名呈
為早領五棵樹荒已蒙恩准在案懇請轉飭委員就近文撥
以衛民生事竊民等於今年七月二十三號呈內報領荒段數
目領戶姓名各節均已在卷可查現值葛果二委員在段分界
民等遵批謁見葛果委員欲為指引地段隨繩承領委員
語知一切荒務歸縣查辦民等復思雖屬變法猶可調查原案
飭令委員詳細各情應否文撥如此辦法是事求寔以昭公允
等前來復請轉令委員按名詳細照數撥地倘念村氓俯准

所請庶乎農業振興民生可望民等曾聞附郭之荒體恤
窮黎起見彼時農民不曉荒為何物今已夢醒早被奸民朦
混合力請領侵食過半現有良民報領未免魚目混珠尤難
零星請領獨自開墾即有二三貧戶散居野處難保彼此
守望連絡一氣民等多戶請領原為編織村庄請設保
甲基礎務使奸民匪徒勿容置身之地以衛善類之法未
嘗不無小補政治求安之策民等甘愿備價承領到段靜
候文撥如有輕輟情事有干重德叩請

都督鑒核恩准批示施行

領戶現住土城東門外胡同第六百六十一號門牌東盛
店院內

具呈人東窩堡屯屯長王占東和莊等呈為再懇順便勘撥地畝事於民國元

年七月間前後報領城東東窩堡東南一段荒地當經批准嗣經葛果

二委員勘丈大畧呈報在案現在附郭生熟地畝既交龍江縣清理民等

理宜懷遵奈侯清丈勘撥終無日期伏思民等自願荒以來一年有餘
所有下鄉守候指界往返資費甚多請願荒地至今尚未劃分小界
籌思至再茲聞葛果二委員下段前往安遠縣勘丈省商萬增店荒
地一俟竣事旋省必由民等所願荒地逕過請將民等前次勘丈大界
荒地懇祈

民政長懷念民等願荒匪易令行葛果二委員順便就近劃分小界
等永為世守應納經費甘願仿照萬增店辦理伏乞

民政長案下恩准施行民等生生世世戴德再造謹呈
護理黑龍江省都督督兼署民政長畢

為具報組織縣農會成立日期呈請鑒核事案奉

行政公署第一千四百十六號令開實業司案呈案查農會暫
行規程農會規程施行細則農會調查規則全國農會聯合會
章程業經載在法令全書並先後接准部咨均經分令各屬遵

照在案茲查應設鄉縣各農會僅據綏化縣報設縣農會其餘

各屬均未設立似此法定機關關係農政殊非淺鮮欲求農務
之改良發達必由設立農會入手自應令催各屬趕將應設農
會組織成立即將正副會長評議庶務會計書記調查及各會

員姓名開單並將立會章程呈由各該管官備文呈報以憑複核咨部立案聯屆全國農會聯合會開會之期除分令外合亟令行該縣即便遵照迅速辦理呈復等因奉此當經函照縣議會查照並定期開會研究辦法去後茲准縣議會函復准函前因查農會法定機關本應城鄉極力組織以符定章而振農業茲因大通縣屬迭遭水患至鄉間暫請緩辦僅將縣農會於十月初三日邀集四鄉員紳在本會共同研究如數選舉當選得盧君延齡為正會長姜君桂芳為副會長其餘評議庶務會計

調查各職員等計共十四員名並農會附設縣議會院以俟該
會辦有成效時再行分投四鄉創辦茲將農會地點職員數目
開辦日期各情形除分晰繕單外相應函請貴縣查核轉詳等
因到署 知事 查該縣議會所組農會及選舉正副會長及評議
以次各員額核與農會規程相符除委任並飭該會隨時推廣
鄉農會仍將應行舉辦事宜具報核轉外合將大通縣縣農會
成立日期會所地點暨會員職名繕具清單一併備文呈報伏
請鑒核再查農會規程施行細則第 ~~二十~~ 條市

鄉府縣農會及省農會分別由該省



方

等因本縣農會既已成立應請由省



併

陳明祚候

示遵謹呈

黑龍江省行政公署

計呈送 清單一紙

大通縣知事福平安



清單

大通縣知事福平安謹將大通縣縣農會地點及會員各職名繕具
清單呈請

鑒核

計開

一 定名大通縣縣農會事務所

一 大通縣縣農會事務所附設縣議會院內

一 選舉盧廷齡為會長

一選舉姜桂芳為副會長

一選舉王秀為調查員

一選舉潘長發為評議員

一選舉孫殿奎為調查員

一選舉李玉堂為評議員

一選舉李殿選為調查員

一選舉馮顯楠為庶務員

一選舉丁成科為調查員

一選舉田寶鑑為會計員

一選舉韓德為調查員

一選舉王瑞山為書記員

一選舉劉海為調查員

一選舉黃振文為調查員

為詳查興東
於十月二日奉

民政長六千五百三十一號指令內開實業司案呈案查前興東道
於前清光緒三十四年起至宣統二年底止放出興東附近毛荒暨
湯原迤北山荒共三萬四千五百九十二畝四畝五分內已造毘連
者二萬九千七百九十五畝未造報毘連者四千七百九十七畝四
畝五分自應開單令仰該設治局實力催墾所有前放續放未經造
報毘連圖冊魚鱗細圖之地截至民國二年十二月底止造報一次

算所有放荒收費適合前數惟據時所放荒地經費僅發收條並未

隨時撥地換發小照統計由六月起至年底止發出小照四千七百

九十七畝四畝五分而當年撥地換照者僅有一千五百四十七畝

四畝五分照章應限自民國五年即丙辰年升科其餘二千二百五

十畝僅發收條至今尚未到局換照撥地似未能起限升科所有原

領收條各戶前已開單布告催令換照應俟地段撥定再行呈請酌

定升科年限至原放續放各項地畝應造昆連圖冊業已陸續查案

核造一俟屆至本年年年底清釐竣事即行截清報省以便查核理合

備文呈覆

民政長鑒核施行謹呈

護理都督兼民政長畢

羅北設治員黃光奏



批 第 四 千 號

原具呈人馬慶順等

據該民等呈為早領五棵樹荒地懇請轉飭委
員就近查撥以衛民生等情查葛果二委員
現在勘丈荒地將來差竣回城又須造辦冊
連該戶等請領之
飭往勘仰即



為呈覆本縣大碇子荒地現已屆期升科原荒仍未整開
呈請鑒核示遵事案查接管奉內本年九月十二日案奉

行政公署第六千四百四十四號指令內開實業司案呈查該
縣接理大碇子及該縣續放荒地昆連圖冊造報到省者屈至
民國二年應徵大小租錢二萬九千一百八十九吊一百六十
文屈至民國四年應徵大小租錢二百七十四吊九百三十六
文自應開單令交該縣實力催徵催整單開各數是否相符詳
細較對有無增減遺漏之處說明理由粘單呈覆其續放生熟

各地未報昆連圖冊魚鱗細圖者截至民國二年十二月底止
造報一次嗣後遞年照辦以昭整齊合亟令仰該知事即便遵
照此令計抄粘等因奉此署知事檢查前辦大碓子荒務行局
委員喜山移交王前任耀昆案卷暨領戶花名昆連圖冊係於
前清光緒三十四年經原辦委員喜山放出大碓子毛荒六萬
四千零一十二晌五畝又於宣統二年復經王前任耀昆隨起
續放該段毛荒五百九十五晌一畝計共先後放出毛荒六萬
四千六百零七晌六畝以三成割扣計得七成實地四萬五千

二百二十五畝三畝二分業經王前任造具墾戶毘連圖冊呈
送在案旋於民國元年七月二十二日業奉黑龍江全省墾務
總局札開本縣接丈大墾子毛荒六萬四千零一十二畝五畝
內除未交價呈准撤佃荒地八百三十二畝五畝等因查此項
荒地或經前辦委員喜山呈由總局撤消有案抑王前任漏未
呈覆本縣原存毘連圖冊迄今懸案未更究竟已撤之地係在
喜委員移交已撥小界段內抑或已放未分小界之地此項毘
連號頭已撤承領墾戶花名實難意料值此

段昆連圖冊暨魚鱗細圖實難分晰造報

急
呈
請
核
辦
謹
啟

原案發交本縣以憑查填謹詳查此次實業調查原案
毛荒六萬三千二百八十晌續放該段毛荒

原案
實業調查
原案

畝計共放出毛荒六萬三千七百七十五晌扣成實地四萬四千六百四十二晌五畝七分應自民國二年升科地四萬四千二百二十六晌屈至四年升科地四百一十六晌五畝七分

署

知事

詳加較對除前項撤佃毛荒地八百三十二晌五畝不計外核與本縣原案尚屬相符惟查此段荒地自出放以來迄今六

載詢諸鄉董聲稱此段荒界幽深僻處土質平常又兼餘慶連
年水淹盜擾不獨該處領戶迄未到段開墾即餘屬山邊一帶
屢有拋棄原墾之地亦多遷徙他處者近年以來逃佃不少從
未實地調查此以前實在之情形也署知事到任伊始職務紛
繁不克分身赴段現在該處已墾未墾之地究竟有無墾戶到
段應納本年升科租賦若干署知事毫無把握未敢蒙混具報自
干究詰然報最攸關亦不敢因循坐廢只好俟本年開徵以後
察看有無完納該段租賦並一面選派妥員實地調查催徵惟

整酌度情形隨時隨事呈明辦理所有
本縣大放大碾子荒地
屆期升科情形並請飭司抄發撤佃荒地原案以便造報緣由
理合具文呈請

鑒核批示祇遵施行謹呈

黑龍江省都督兼民政長畢

署餘慶縣知事錫廉



具呈人楊萬山年四十一歲係拜泉克儉社二甲第一井佃民為
僱價呈願本井內浮多荒地事竊^{佃民}於前清光緒三十三年價買

鞠興發贊臣襄隆三人名下原願拜泉克儉社二甲第一荒地一井當
查小照內填列四至圖載東西寬六里南北長八里八繩內除不可墾淨
實地一千一百七十畝現在地已開成大平墾戶亦日眾一日自細詳查一

始知小照圖內填列之數雖南北長八里八繩其鞠姓襄隆等三名原願
時僅照一井之價交納矣其井內浮多並未交價^{佃民}今既查知底理

誠不敢含混即為我有為此具情聲明甘願照章備價承願以免外
戶籍浮多為名憑空挿入而免國家正款有虧為此呈請
民政長鑒核俯允承願批示施行

具呈人楊萬山

現住本城滙源店

送署人鞠興發

具呈人

陳榮山
張景堂
陳定山

等俱係龍江縣民年歲不一住城內第八分署界叁百肆拾捌號門牌

為喚名懇領荒地以裕教民而興農業事竊惟江省人民向以富差為務仰賴俸餉

為養贍習慣已久終未諳農業故各處放荒均未報領方今共和成立百廢俱興

凡係國民理應自謀營業苦心毅力振興拓殖創立久遠之基礎而民等雖係善

之人早未諳及種植至今始知自謀生計為本斷却依賴俸餉之性根况值連年災歉尚

忍株守鐵體而不自謀生計耶伏思現在本處附郭之荒以及各段之荒業已放盡民

等曾未得領是以聯合百有餘戶踴得西布特哈屬界尚有可墾之荒多井民等願

遵章指資報領毛荒十五井俾資分劈擬在斯段設立墾墾種地房子以期可以教民稼穡而後可以裕民等生計之基礎專此聯名謹呈

黑龍江都督兼民政長畢

張治安	劉榮祿	賀六小	包東升	吉明布
陳贊衣	梁七十一	博何布	史思明	佛爾青阿
陳博超	張明德	馬四小	王連柱	六十三
陳宗曦	王立志	果大小	周有德	瑞雲亭
闕忠林	樊小全	金鳳鳴	英輦子	馬雨天
王小毛	馬德	王來福	陳三省	黃小來
李明甫	果玉聲	梁福臣	鄧尔布	閻 智
王 才	趙國藩	樊孝先	史家傑	富明阿

賀小五	梁發	博全五	王金貴	崔福亭	賀官祿	賀進祿	吳順	關全喜	全四小	梁生	范三小	劉盛子
賀鴻小	王小康	鄂隆阿	夫明山	關法先	關忠	朱有	陞虎山	吳配天	果求福	魏小柱	梁柱	李國柱
文松軒	金三德	史自省	池平	池太	呂天球	林德積	陳天祚	陳三級	關全威	趙權子	關保柱	陳裕家
崔法先	史茂德	榮春財	田文季	田升武	田升尔哈	張小良	王家育	德正	富申額	張子龍	多哈布	史六
德瑞芳	文祥	王瑞祥	吉瑞	王金德	劉福	賀佐臣	裕發	陳克強	慶春	李定春	博雲五	王級三

英毛子

祈玉麟

陳青榮

畢尔加佛

牛為金

闕銀福

祈家寶

何師大

賀世賢

張雨田

陳克顯

趙明

慶玉何

高佐漢

于裕公

趙狗

史良

馬元

徐盛

王大黑

金高升

姚則徐

胡德玉

賀明子

趙白小

林家治

徐鶴鳴

張治國

盧六小

王永慶

吳慶恩

馬六舟

張明儒

趙壽延

王志國

關佐周

吳小牛

鄧家齊

于德隆

曹連

王玉甫

文竣軒

闕恩龍

福才廣

賀家餘

孔子良

史湘帆

劉恩順

孟述孔

史家訓

劉金海

全同

史鴻恩

張廣智

布爾太哥

馬小鉄

張廣順

馬在田

史方舟

張廣王

陳仲超
陳叔超
陳季超
馬躍溪
馬龍潭

史家模
馬全山
王德化
王英舉
王振東

裕澤洲
慶安
榮家貴
華永興

指令第 〇 五 號

令

木蘭
大巴
通

縣知事

財政司案呈案據

木蘭

該縣呈為查明白楊木

河段撥歸縣屬荒熟地畝數目并呈請照

章升科等情查據該縣呈稱楊字號熟地

二百三十二晌除撥歸大

通百九十九晌淨有

地三十三晌加入蘭字

通應升科地二千七百

晌零零七畝八

通三十四年

起科歷經徵收大

字號熟地十三晌

彥縣徵

租又查楊字號毛荒

二千六百二十

九晌一畝三分五厘七毫除撥歸大通縣

一萬二千五百三十五晌七畝三分五厘七毫

外淨有荒地一萬零零九十三晌四畝加

入大字蘭字共毛荒七萬四千零九十

七晌七畝二分零八毫八絲七扣實地五

萬一千八百六十八畝四畝零四厘六毫一
絲六忽尚有阿字毛荒八千四百九十八
畝七畝亦經撥歸巴彥縣徵租各節既據
分別撥歸大通巴彥兩縣徵租其荒熟地數
應俟各該縣呈報到日再行查核至該縣業經起
科熟地暨本年應升科荒地各數應於該縣例
報各項細冊到日一併查核至因爭界釀訟地畝
准由該知事隨時派員勘丈以清膠葛其餘荒

熟各地應否免其蒲文之處應候統盤籌畫
再行令遵除分令外合亟令仰該知事即便
遵^道照查覆^照此令

為擬具勘丈續放札旗蒙荒簡章二十條連同原定撥補台壯生計章程呈送

鑒核事竊查本局勘丈續放札旗蒙荒下段日期業經具報在案茲查各段所丈蒙荒半係漢蒙人民夾雜呈碩祇以邊界未清積年彼佔此爭控案纍纍現既派員丈放自應明定章程連同應留台壯生計分別劃撥清楚免致日後再生膠葛但核前擬丈撥札旗台壯生計章程僅就補撥生計地畝一方面而定於漢蒙人民地段如何履勘餘荒如何招領以及各段圖冊毘

連之繪造各起委員之責成尚付闕如茲謹另擬勘丈續放札
旗蒙荒簡章二十條俾與台壯生計章程參照辦理以資積極
進行除分行各起委員遵照外理合繕具章程二份備文呈送
民政長鑒核施行謹呈

護理黑龍江都督兼民政長畢

計呈送勘丈續放札旗蒙荒簡章暨原擬撥添札旗台壯生計章程各一份

總理札兩旗屯墾局兼辦設治事宜七等勳章張毓華



原定撥補台壯生計章程



總理社杜雨撰心蟹局兼辦設治事宜等奉本會張總筆謹將會同酌擬補留札賚特旗

台壯人等生計地畝以及鄂博神樹坟墓廟宇擬留地數並酌
定熟地牛犂費錢章程十條開具清單呈

鑒核

計開

一每台吉一名連前已撥之地擬留足九十晌為度原未撥地
之台吉年在十八歲以上者照章撥留生計九十晌其十七

歲以下一歲以上者每名撥留生計五十晌

一每壯丁一名連前已撥之地擬留足四十五晌為度原未撥地之壯丁年在十八歲以上者照章撥留生計四十五晌其十七歲以下一歲以上者每名撥留生計二十五晌

一地當浮多之處一歲以上台壯應添生計亦照十八歲一律撥留以示體恤否則仍依原章丈撥免生滯礙

一每寡婦一名連前已撥之地擬共留予養贍地十五晌其未得生計者亦照此章撥留

一鄂博神樹擬撥留寬長各七十二弓如有已經民戶領種之處寬長各留十八弓仍准民戶耕種與經理鄂博神樹之戶納祖坟墓擬留寬長各七十二弓

一各廟儀喇嘛每名擬予六十晌都台喇嘛每名擬予四十晌以各廟先撥之生計地畝計算除喇嘛應得而外為香資地此次補撥其於地濶之處留足七百晌為限如無隙地盡其所有以留之

一民戶佔領台壯熟地每晌酌定我予牛犂費錢六吊文呈繳

到局由局轉發

此指已經會丈造有昆連圖冊之戶而言

一屯墾界內台壯應補生計以屯墾之闌荒退撥以不妨礙屯墾戶地為標準

一民戶僅交押荒銀兩尚未勘丈之地先將民戶房園坐落撥出其餘之地無論生熟均勻與台壯各半劃留

一撥補各項生計地畝查照章程辦理不准該台壯人等擇肥棄瘠任意指揮均聽省蒙兩局委員秉公照撥如有敢阻擾情事輕則由局責處重則送省懲辦

勘丈札旗續放荒務章程

總理杜札兩旗屯墾局兼辦設治事宜等事 嘉禾章張毓華 謹將本局勘丈札旗續放荒

務酌定章程二十條恭呈

鑒核

計開

第一章 總綱

第一條 本章程規定勘丈札旗荒務以添撥台壯生計清插

民戶為宗旨各起員均一律遵行

第二條 添撥台吉壯丁生計另有專章與本章程相輔而行
應參照辦理

第二章 丈放方法

第三條 前行局從前丈放各地均有成案可稽此次勘丈宜
先查明原文界邊然後施繩以免包套脫落等弊

第四條 遇有台壯民戶地畝插花交錯之處務須分別撥清
實地履勘不得希圖便易以各戶口指為憑不分小界致生

日後訟端

第五條 兩起委員分界接繩之處地形不免犬牙務須查對
明晰方可勘丈

第六條 指段報領之戶多數價未交齊應按其原報地畝丈
撥以示體恤倘其地猶未開墾且有礙於蒙人生計仍照添

撥生計章程辦理

第七條 丈剩餘荒均准挨近之戶續領如不願領者聽

第八條 生荒分別上中下三等每毛荒一晌扣去三成實以
七成計地每實地一晌上等價銀二兩八錢中等一兩四錢

下等七錢如遇沙包城片窪塘不堪耕種之處准量予剗
再以七成扣折以劑其平

第三章 圖冊辦法

第九條 凡是一戶之地其段落能相連者造為一頁毘連其
有二段三段之戶即造二頁三頁毘連均於毘連後幅將該
地畝形勢繩弓胸數隣界姓名逐一填註清晰如有不可墾
者須於圖內滿入繩弓註明內除不可墾若干淨剩毛荒若
干以昭核實

第十條 各起勘丈地畝每屆二十日呈報毘連一次積各領

戶毘連彙訂一本台壯生計毘連彙訂一本外再另繪台壯

領戶總圖一分隨文呈報以便查核

第十一條 各起造送總圖務須註明縮尺脚數號數戶名篇

不拘大小其留界放段尤宜

計塗以黃色上荒塗以綠色

之類是也

第十三條 一圖之中地不一類應以生計為一號領戶為一號



不分上中下等次挨次編列以期醒目

第十三條 沙包城向窪塘不堪耕種之地小者接近某戶即入某戶毘連圖內註明不可墾若干字樣大者另造餘荒毘連一冊隨文呈送以便招戶另啟

第四章 責成

第十四條 各起勘丈地畝必須會同蒙員一同行繩不得自行履勘別生枝節

第十五條 每起每日勘丈地畝除原有地數外以丈足二百晌

為符攷成多則加津不足照罰

第十六條 各起每日勘丈地畝應將毘連圖冊繪造完畢方可
休息不得隔日補錄致多錯謬

第十七條 各起在段如遇大風雨雪等日以及挪移寓所均於
二十日呈報丈內詳細聲叙以資攷查

第十八條 起員在段不得聽受地戶迎合供應亦不得藉端需索
第十九條 每起額設書弁繩兵准各起員自行任用撤退惟必
將各書弁名單呈報本局備查

第二十條 書弁繩兵人類不一倘有舞弊情事經戶告發即惟
該起員是問

批 第 四 五 號

原具呈人王

東和
占莊等

據該戶等呈為再懇順便勘撥地畝等情查葛果二委
員勘丈東窩堡屯荒地前於該委員等呈報業經指令
准照所撥數目給領並飭按照所勘地畝劃分畝界現在
該委員等丈地未回一俟差旋
領戶接洽辦理仰即



具呈甘井子全段佃民代表金振邦等為連年水旱懇免升科事竊民等當奉巡防局委員通告所有甘段熟荒現屆升科年限亟應清查以便呈報等語伏思民等自來甘懇荒六年之中只去歲一年僅得收成前四年始則旱乾繼則水滂凡在段佃民均來自遠方投此鉅貲難免凍餒所以來而復去者已不下數家當特趙委員惟恐佃民一去即不能以廣招徠當即請賑撫恤以救災歉業經呈請在案今年自開春以來亢旱為甚直至五月中旬方始落雨然而地中之種已皆芽乾既東作不特西收何望所以張李姜劉各個戶共七八家均行棄產返籍雖經趙委員再三慰留亦未聽止其未去者係屬無力佃民不得不逗留此土復行播種以期糊口之計詎播種

以後夏日無雨秋後多雨至八月十六凍來又早禾稼不得秋陽之曝籽粒
焉能足實雖鈴鑿麥蕎麥等項早禾尚可登場然粒小而空難於磨米民
等以墾荒而迫於災祲雖地屆升科之年民力已屬不足惟思自古至今殖邊
之策當以民力為先六年之中一歲收成民力已彫邊於何殖民等思念及此
所以匍匐來轅懇請豁免現年升科以恤民力而為實行殖邊之計非
止為民等計也倘蒙 恩准則感大德無既矣謹呈

代表人

全振邦
邢錫齡
郭慶堂
盧芳桐

同寓福海店

具願呈人 趙弼 等為懇願未放夾荒事竊因民等數十餘戶在拜
 泉元字五牌四井承願毛荒半井均行開齊實不足佔用查有元
 字五排四五井中間夾荒東西寬四里南北長六里共二十餘方尚未出
 放民等挨荒續願情願照章備價以便開墾為此具呈來報叩懇
 民政長鑒核批示祇遵實為德便

具願呈人

張 孫 齊 張
 中 福 推 文
 志 翔 心 洋



批
第 四 〇 號

原具呈人趙弼等十戶

元字

實業司案呈據該民等請領拜泉五排夾荒等情查各
屬荒地應由各縣知事經理出放該民等請領夾荒應
即遵赴拜泉縣署呈候核辦仰即遵照此批

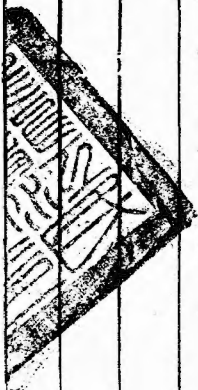

為呈轉事案據佃民蔡陽海蔡景春蔡瑞廷蔡佐廷等呈稱為
荒地窪下疊被水災懇請換段挪移以安民生而重租賦事竊
因民等於前清光緒三十二年在荒務行局領得塔子城安鄉
迷勒斯屯安字一號毛荒一段計三千八百一十二晌七畝又
毘連朝陽山屯安字七八九三號毛荒三段計九千三百六十
五晌八畝以上四段共計毛荒一萬三千一百七十八晌五畝
又扣買荒九千二百二十四上九畝五分當即陸續招齊一百

餘戶比時到段開墾者三十餘戶未到段者尚有七八十戶詎知民等願荒招戶之初適逢雨水愆期之歲本荒地勢雖窪尚無形象可現較之他處崗地反增滋潤經營數年已修蓋房屋一百餘間開墾成熟者在二千餘晌正在賡續招戶聞矣於宣統二三年疊被水災他處崗地已多淹沒本荒地勢極窪竟成一片澤國房屋盡行頽塌土地為之荒蕪到段之戶已無家業之可依未來之戶亦皆聞風而裹足其時雖蒙

省署撥款賑濟於恤窮黎其如杯水車薪於事無濟加以江省
地方本極寒冷此間被水之年均在七八月間未及乾涸即爾
封凍菜畦麥壟變而冰河迨至來年春暖化開仍成水國耕犁
為之高擱氏庶何以聊生二三年來致令富者貧貧者且死矣
氏等身為地東斷難坐視若令該戶等從新經營實無插足之
地若竟聽其廢棄即從前之損失與目下之租賦又將從何而
籌氏等再四籌思惟有仰懇警務長轉詳

民政長恩施格外憐憫羣黎於本荒段迤西之砂石官荒撥給一段以之更換庶幾民戶可安租賦不至無着則氏等感德於無既矣所有荒地窪下疊被水災擬請換段挪移緣由理合備文呈請警務長鑒核轉詳施行等情據此查該佃民蔡陽海等所願迷勒斯朝陽山兩處毛荒共一萬三千一百餘晌七扣實荒九千二百餘晌該荒係在塔城以南相距四十餘里宣統二年秋間警務長在分防經歷任內曾親履該處查勘水災該荒地

質較他處為腴其地勢亦較他處為窪即被災情形尤較他處
為重迨至宣統三年洪水又復為患
於茲民生日蹙今據該佃民等呈請

恩換段挪移一節亦實迫不得已之舉以萬餘晌之沃壤盡被

水淹在國家因荒籌款已成鉅帑而民戶為土求財轉滋貽累

警務長

泰膺民社目所親睹自應據實上陳為民請命現查塔城

城南與該民等荒段毗連尚有砂石夾荒一段計東西斜長七十
餘里南北斜寬五六里十餘里二十餘里不等自前清光緒三

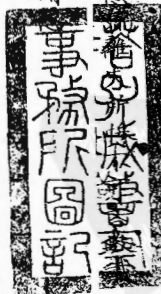

十二年設立塔子城分防經歷衙門兼放附近安居兩牌夾荒迄今經八年之久僅只前任朱經歷任內經手放出該段實荒一千餘晌此外並無人過問蓋因該段夾荒均係砂石異常瘠薄加以地居邊僻四無人烟以致難於招顧耳唯查前任朱經歷任內經手建修塔子城分防衙門計虧銀三千餘兩除由夾荒加價陸續籌補二千餘兩外尚欠九百餘兩現擬將該段夾荒擇其稍腴者劃留數千垧以之彌補修署虧款其餘夾荒尚多擬請酌撥一段給予挪換以示體恤而便興通地方多插一

戶則地方可望發達一日人烟既稠將來夾荒亦易出手是亦一舉而數善備焉伏念我

民政長念切民瘼惻憫黎庶應請

恩賜矜全准如所請俾該衆戶等得以各安其所邊荒大有起色其造福正自無窮耳所擬是否有當理合備文呈請

民政長鑒核指示施行謹呈

黑龍江省民政長畢

塔子城警察事務所警務長舒崇剛



批
第 五 〇 號

原具呈人楊萬山

實業司案呈據該民請願拜泉克儉社二甲浮多荒地等情查各屬荒地由由各縣知事經理出政所請價額浮多之處應逕赴拜泉縣署呈候核辦仰即遵照此批



批 第五三號

原具呈人金振邦等

據該民等連^呈年水旱懇免升科等情已悉查升科

關係報部倘遇水旱偏災應由地方官具報以憑

核辦茲該民竟未有越請殊屬各碍難准理

仍仰遵向該管甘井子巡防局呈候查詳可也此批

為奉發本屬升科



與本局現有升科地數相符呈覆

鑒核事奉

民政長第五千九百二十一號訓令內開實業司案呈查杜爾伯特省蒙
各界已放生熟地畝毘連圖冊造報到省者自前清光緒三十一年起至
民國元年截止共查出應升科熟地七千四百八十七晌零七分每晌每年
應徵大小租錢六百六十文城地四千六百二十三晌六畝六分每晌每年應徵
大小租錢四百四十文瘠地草甸一萬五千七百三十四晌九畝七分一釐每晌
每年應徵大小租錢三百三十文共應徵租錢一萬二千一百六十四吊零一十八

文又自前清光緒三十一年起至宣統元年截止共放毛荒三十三萬一千零六十九晌八畝扣七成地二十三萬一千七百四十八晌八畝六分每晌每年應徵大小租錢六百六十文計錢十五萬二千九百五十四吊二百四十八文內按五抽六租向章截至宣統三年陸續升科每年應增進錢十五萬二千七百一十六吊三百一十八文又民國三年應增進錢二百三十七吊九百三十九文自應開單分令安達縣杜札屯墾局東集鎮稽墾局各將界內地畝數目照案悉心核對應收租者竭力催徵未墾闢者趕緊催墾已准換畝者催飭踴勤撥換數目未符者說明增減或差錯理由呈請更正未經造報畝連

圖冊魚鱗總圖者截至民國二年十二月底止彙總造報嗣後按年造報一次以便查核應造送蒙旗昆連圖冊亦即查明逕行造送其杜旗沿江已收價之荒該屯墾局亦當趕緊安插造報除分令外合亟粘單令仰該局即便遵照辦理仍將較對數目是否相符開單呈覆切切此令等因奉此查單開地數核與本局現有升科地數相符毫無錯誤除應收各租暨未墾各地並杜旗沿江已放之荒遵照

指示各節分別速辦隨時具報外理合抄錄本局現有升科地數清單

呈請

民政長鑒核謹呈

護理黑龍江都督兼民政長畢

計呈清單一紙

總理杜雨鎮正鑒局兼辦政治事宜七年五月張毓華



清單

謹將本局現有升科地數繕具清單恭呈

鑒核

計開

一前清宣統元年分應升科溫特河站省界下熟地一百五十
七晌四畝四分九厘又蒙界下熟地二十七百一十六晌零
八分一厘

一前清宣統元年分應升科多耐站蒙界上熟地二千零一十
六晌二畝三分一厘又蒙界下熟地一千四百七十八晌二
畝九分五厘

一前清宣統元年分應升科他爾哈蒙界上熟地八百一十四

胸一畝零二厘又蒙界下熟地三千三百零七胸三畝四分六厘

一前清宣統元年分應升科古魯站熟地二千零七十六胸零七分七厘

一前清光緒三十四年分應升科年字段西官地屯熟地一百一十三胸九畝二分

一前清光緒三十二年分應升科豐字段城場四百五十一胸零一分

查此項城地每胸征租四百四十文以四百文為大租以四十文為小租除蒙旗應留一半大租二百文外下餘大租二百文經前杜旗沿江設治委員錫壽稟准歸為地方併聲明

一件

杜札

原呈為履本屬升科地數相符

由

批據呈已悉
科札以應即照章徵租其豐字

段城場應照前
錫壽稟准案據以一半

劈給蒙旗一半歸地方學費餘如所呈辦理

清單一紙存此批



十一月十三日



第一科科

長鄭先資

核

公通
指令
公佈

第

五
分
三
五
號

令甘井子巡防局趙委員韞輝

逕啟者

實業司業呈案據

甘井子巡防局委員趙韞輝
該委

呈以該

段顧戶多係奉吉兩省農民懇請發給公佈自行持往

各處傳催各戶赴段認墾並請分屬奉吉兩省轉飭各

屬一體公佈俾眾週知仍希保據此查該委員

所請自赴各處催戶認墾起見自應

照准除發給公佈俾

指令遵照外

相應函請

合亟令仰

貴民政長查核轉飭各屬一體遵照辦理此令

張此令

公誼計附刷印公佈五十張此致

奉天
吉林
民政長



公佈第三五號

實業司案呈案照黑龍江省甘井子巡防荒段自前清
光緒三十二年起截至中華民國元年止共放出毛荒
三十一萬零三百一十八晌五畝內有民國二年應起科地
二十萬零六十一百二十九晌曾經令行該巡防局照章
催墾催徵在案嗣據該局趙
陳來省聲稱
該段領戶多係奉吉兩省
公佈碑便
自往傳催赴段認
墾植

咸宜羣牧孳牲尤稱

望望然歸或以旱潦

手晚關一日即晚得一日利

仍羣相觀望耽延墾期致誤科限現定限自民國

二年陽曆十二月初一日起至四年陽曆五月底截止

計十八個月內務須到段開墾倘逾限不來認荒

開墾者一律撤佃原交荒價充公除函請

長轉飭各屬一體公佈俾衆週知外為此公佈報領

黑龍江省甘井子段荒地各農戶並仰轉告願荒
同人一體週知依限到段認墾如或逾限定即撤佃
勿謂言之不預也切切此佈



黑龍江省內務司公函

中華民國二年內字第一五號

逕覆者准

中華民國二年

一月十七日

貴司公函以奉發札費特旗咨佃戶霍金保不候勘清
界址擅種蒙地請飭查究辦一案究宜如何辦理抑
或令龍江縣查明之處檢送原文函請核覆等因准
此查霍金保於未經清界之先擅自耕種殊屬非是

應請

擬令龍江縣確查酌戒一面仍由

貴司具稿速飭勘界委員劃清界址以便知會司法
衙門照案判決而免拖延緣准前因相應檢同原
咨函送

查收希即核入正稿會衙呈畫可也此



原呈

寶業司

中華民國



日

盛瑞監印

哲里木盟屬札賚特親王銜札薩克郡王雅爾圖札薩克印務協理四等蘇台哈斯
巴查爾為咨呈事查前因本旗蒙丁額林欽與柵戶霍金保爭地一案曾請

貴省俟於秋禾收後指明會期地點知會本旗以便派協理等會同委員勘界以息爭端等

情在案旋於陽曆八月一號接准

照覆內開所稱雙方所爭熟地暫令停種以俟勘清界限誰是誰非分別處治事尚可行應即照

准等因在案茲查柵戶霍金保等不遵此令硬將所爭熟地通行耕種經本處派連台吉巴勒巴

圖去查旋據該台吉回稱旗丁額林欽被奪之熟地計六十^餘畝該戶等種麥五畝高粱四畝其餘五

十二畝分種穀黍等糧其捆數若干未能查明現在各根已經收完等情據此合將委查情形

備文詳請

貴齋督鑒核恩在逃為派員查勘該戶等種熟地各情再霍金保等不遵雙方清界
之令硬行耕種實係目無法紀姑念以賠請即究辦施行謹此咨呈
護理黑龍江省都督曹錕、護民政長軍

此件其十月奉文並無修版恩慶
之後自應仍收恩慶亦往以免耽
延
十一月初九日

中華民國二年

十月

六日

指令

第 五 十 八 號

令西布特哈總管宜銓
原具呈人陳榮山等一百廿四名

寶業司案呈據陳榮山等一百廿四名
該 民 等

呈為聯名懇

願荒地以裕教民而興農業等情查該民等
以一百八十四名願荒十五井計二萬四千三百畝
每名應領地兩方有奇因屬
哈應放荒地甚廣該處
願領某段仰即逕
荒段跡勘明白繪圖註

指令第 24 號

令訥河縣知事鍾祺

實業司案呈據該知事呈為鄂民移墾各屯秋收歉薄來年仍難自給謹擬淘汰辦法等情請示前來查此項鄂民移墾本係江省特別之舉自前清宣統二年間創辦起江省首先投資十萬兩嗣湖北省協助六萬兩現在統盤計算業經用過十五萬二千兩之譜僅墾成熟地一千五百餘畝原訂章程除特政

經費免墾民擔負其餘墾殖等費概由墾民自平
擔還無如三年以來不但執款絲毫未還每年仍
須官家接濟若不力為整頓執款於胡底茲據
該知事前請淘隋留勤辦法尚屬正當惟關係鉅
款不容輕忽當經前民政長畢台集署務會議
議決減以此項移墾官家業經投資十數萬之鉅
當於庫款奇絀之際明年無論能否自給官家
斷難再為接濟此後願墾者均自食其力不願墾

者即將牛具房產交出聽其自便惟交出之物
以及該民箇人欠款究應如何歸宿仰該知事迅
擬辦法呈覆再奪是為至要此令

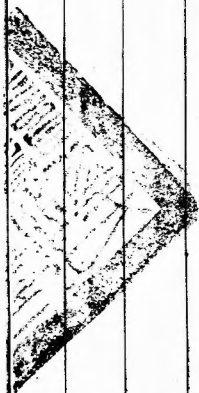

指第...號

令塔子城警察事務所舒警務長崇剛

實業司案呈據該警務長呈據蔡陽海蔡景春蔡瑞廷
蔡佐廷呈為荒地被水懇請按段挪移以安民生而重租賦
等情查該民等所領速勒斯朝陽山兩屯既經該警務長
履勘實係被水自應准如所呈由塔城城商以石夾鼠挪換
以示體恤至將該段夾鼠擇肥劃留...地...照案加
價出放以所加之價彌補該...果餘

補色等款仍照章解

說呈報備案合亟令仰該

該管各長即更詳辦也



具呈人

李白壽張南軒
于佐庭王治本

等為請領貞字迤東夾荒一井懇祈連

飭丈撥事竊

佃民

等于本年八月間在拜泉縣署請領此段夾

荒業蒙批准丈撥在案民等即將一井荒價銀兩呈繳縣署

收存迨候至十月二十六日忽奉縣署傳諭暫行緩撥等語伏

思民等款既交足而荒延至數月之久尚不撥給是以來

轅懇祈迅飭該縣速予丈撥俾民等得安農業實為德便

為此謹呈

民政長 朱

具呈人李白壽住廣興客棧

為奉 聖 諭 生 計 荒 地 奉 圖 呈 覆 備 案 事 奉

指令第八千四百八十五號開實業司業呈業查嫩江迤西東清
威路迤西札蘭屯碾子山朱家坎子一帶荒地早已留撥省散丁
生計在案查省城附郭荒地業經令交該縣經理此段生計核與
省城附郭毘連自應將該段大界繪具圖說令發該縣查核俾免
勘放重複致貽將來膠轕合亟令仰該知事即便遵照接收呈覆
計圖一張此令等因奉此當即飭科收訖理合具文呈覆

鑒核備案施行謹呈

黑龍江省民政長朱

杜 蔭 田



指令第_分七_之六號

令杜札兩旗屯額兼設治員張毓華

實業司案呈據該設治員呈以擬具勘丈續放札旗蒙民簡章
十二條連同原定撥補台壯生計章程呈送鑒核等情呈登
章程均悉應如所擬辦理仍^{如有}未盡事宜或窒碍難行之處准
其具情更定以期與事有濟此令



為奉到附郭及官兵生計地圖呈覆備案事案奉
指令八十四百八十三號開實業司案呈查省城附郭各項地
圖二百零三分計二百二十八頁官兵生計地圖二百四十二
頁地圖目錄冊一本附郭各地既經交歸龍江縣經理所有各
項地圖自應併交該縣以便經理至本公署如有檢查此項地
圖仍當隨時調取合亟令仰該知事即便接收呈覆計圖四百
六十七頁冊一本此令等因奉此遵即飭科如數收訖理合具
文呈覆

民政長鑒核備案施行謹呈

黑龍江省民政長朱

杜蔭田



為縣屬荒熟地畝數與令文單開數目不符詳細開單呈請
鑒核備案事中華民國二年九月二十六日奉

行政公署第六千四百八十三號指令內開實業司案呈案查該
縣經理出放山荒墾各站熟地業經定限起科自應開單令交
該縣實力催徵催墾並將單開數目詳細較對有無增減錯誤
遺漏之處專文呈覆如已放地畝未經造報毘連圖冊魚鱗細
圖者彙總截至民國二年十二月底止造報一次嗣後遞年照
辦以昭整齊合亟令仰該知事即便遵照此令計抄粘等因奉

此遵查令文單開數目與縣署冊檔詳細較對稍有不符遵即
照案逐項開單其已放未造毘連圖冊魚鱗細冊之地僅二四
兩站浮多地畝一項溯查前清光緒三十四年經前署縣榮令
善呈明

吉林行政公署分別清丈未及收價即將大通劃歸江省嗣經
王樓丁高四前任接續收價迄未完竣浮多地畝多係溝窪境
甸難保租賦故交價者不甚踴躍惟其原因蓋此項歷任接辦
皆屢催而罔應至今亦然而已交價報領者或歷三四年或歷

一二年均未請定升科年限租賦無從核徵 知事到任查悉前情

擬即查造圖冊呈請定限升科惟歷前任已收之弓照等費業

已悉數解省未放之地又無報領之人而繕造圖冊之費苦無

的款可指以致有志未造茲奉前因除先派員檢查冊檔按照

二四兩站未放之地胸數核計繕造毘連圖冊魚鱗細冊預算

需款若干核計明白再由 知事酌擬辦理另文呈請外理合將

查明已未升科地畝胸數開列清單具文呈請

查核備案施行謹呈

黑龍江省行政公署

計呈清單一紙

大通縣知事福平安



謹將縣屬已放荒熟地畝繕具清單逐項簽註說明呈請
鑒核

計開

一 站官隨缺地二百六十八畝二畝六分

即官字熟地
與原單符

一 站丁津貼地一千六百一十三畝零六分

即津字熟地原單多列
二畝應請更正

一 馬廠地二十八畝五畝

即廠字熟地
與原單符

一 瞭網熟地二百七十三畝五畝

即網字熟地
與原單符

一 餘天熟地三百七十七畝六畝三分

即餘字熟地
與原單符

一 站丁已地六百七十三畝三畝五分

即已字熟地
與原單符

一 站丁隨缺地三千二百一十畝零八畝二分

即丁字熟地
與原單符

一 河字熟地五百四十八畝零七分

與原單符

一楊字段熟地一百九十九畝

原單少列九畝
應請更正

以上共熟地八千一百九十二畝一畝九分曾限於宣統四年即民國元年報

部升科每年應征大小租錢五千四百零六吊八百四十五文

一站官隨缺毛荒地八十二畝五分

即官字毛荒
地與原單符

一餘夾荒地一萬五千四百八十一畝八分

即餘字毛荒原單少列四千七百
零四畝五分應請更正

一河字毛荒地二千七百零二畝三分

與原單符

一楊字毛荒地七千二百五十三畝

與原單符

一山字毛荒地五萬二千六百六十四畝五分

與原單符

以上共毛荒地七萬八千一百八十四畝二畝六分三七扣成實納租地五萬四千七百二十八畝九畝八分二厘惟卷查餘字毛荒地一萬五千四百八十一畝八畝八分已於民國元年升科官字毛荒地八十二畝五畝一分原擬於宣統七年即民國四年報部升科其河字楊字山字三項荒地曾限於宣統六年即民國三年升科理合登

為呈覆
字
發生
書
禾稼業將殺除方法詳

為布告事
民國二年十月六日奉

指令第七千一百六十四號內開實業司業呈據該知事呈報
縣屬和字二井地被虫灾勘驗屬實呈請備案等情據此查和
字二井發生蟻螞為害稼穡關係匪淺仰即迅速設法殺除俾
利民生而裕國稅是為至要除批粘函報國稅廳籌備處查照
外為此令仰該知事即便遵照仍將殺除情形呈報備查此令
等因奉此查蟻螞一種長約一寸粗約二分其色黃白生於積

久糞土變蛹生蛾好降於地及春發生專食禾根內地多受此
害其殺除之法惟有先事預防或於冬日翻轉土壤使土中之
虫為風雪凍斃或為鳥類啄食自可淨盡又於播種時用礮石
藥料將種拌勻亦可殺除如俟禾根被食之後則蔓延已不可
收拾前據該民戶呈報業已詳悉批示並布告在案茲奉前因
理合備文呈請

鑒核備案謹呈

黑龍江行政公署

肇州縣知事張楫



照會第六十八號
指令第七九號

廣信公

司

令

景星鎮警察事務所

龍江縣
勸查札旗荒界委員恩慶處

內務司案呈案據

貴蒙旗呈為佃民霍金保擅種
札齊特蒙旗咨呈內開奉查前

蒙地請飭查辦
因云謹此咨呈

等因前來查札旗界址所有轉

轉係在樂業兩牌本年秋間該旗界員梅楞花

凌河筆帖式滿達胡等來府該段地圖

照繪一分交該員等携

界自應仍派委員

並加派景星鎮警務

為勘分繪圖具報所有

開單由本公署具領其委員

仍由廣信公司酌給以利進行並定於本年陽

歷十一月二十五日同在景星鎮齊集以便會勘

至佃戶霍金保等於未經清界之先擅自耕種

一節應令景星鎮警務長馬振銘查照蒙文



咨呈事理確切查明呈由龍江縣轉報到日再

行核辦除分行外相應照會合亟令仰該松月即便

貴蒙旗煩為迅派蒙員會辦實叙公誼此照

遵 照 此 令

札賚特旗

批指令

第 六 十 八 號

令拜泉縣知事張祖溶
原具呈人李白壽等

案據該戶請願貞字迤北夾荒一井懇祈速飭丈
撥等情查所指地點係孫玉升等已經報願之地嗣以
張海泉等爭願當經電令拜泉縣暫行停放并
派員實地調查在案茲據稟已在縣署交過一井
價銀如果屬實自應俟
以安農業惟所稱價銀

在案

便憑一面之詞遽予照准

任令作該縣查覆俾案

除

批

抄粘

指令

外

為

此

批

抄粘

指令

仰

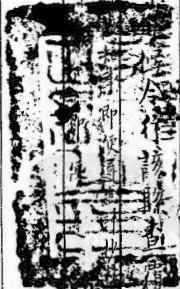

此

批

--	--	--	--	--	--

呈請轉咨奉吉兩省佈告地戶依限赴繳驗事竊查驗契施行章程內載有小照其地未經升科者僅予註冊等語案查縣境經前墾務行局放出毛荒五萬數百餘畝願戶多屬奉吉兩省客民雖放荒數年之久其到段者不及百分之一屆升科年限迄未開墾亦未換發大照無從查催者實居多數此次驗契期限嚴迫應請

民政長轉咨奉吉兩省佈告各縣以便該願戶等按期赴繳持照呈驗以憑註冊而重要政除分呈外理合備文呈請

民政長鑒核施行謹呈
黑龍江省民政長朱

嫩江縣知事兼驗契研長趙富

嫩江縣稅局委員兼驗契研副研長金振鐸



具催領呈人

張治廣 齊治平
崔如山 馬龍潭
崔定山 崔緒如

等為再懇撥放餘荒以充生計事

竊民

等均係龍江縣農民實因人多地寡不敷耕種前曾

得拜泉縣東北有閑荒一段東至七道溝通肯北字段西至巴

拜貞字段南至義生堂北至依克明安公界南北長二十六里東

西寬二十里內除德興堂等早領地三井半實有未放官荒一

萬八千餘畝多係河溝水窪可墾之荒約有三分之二情願備價

承願如有重複蓋被冒領等弊甘願退佃荒價充公等情曾於

二月開繪具四至草圖呈遞

前墾務局在案蒙批查該段地畝業經有人承領在先所請應無庸議等諭奉此本應不敢格外要求奈民等素以務農為業

前幾月既晒有如許閒荒此際若不出放將來亦被他人報領是以於今秋復又前赴該段詳細晒驗實有可墾十餘井實聞雖有某戶等呈領在先該戶數人亦不能盡行色領伏念小民數月跋涉苦心經營本屬迫不得已惟有懇乞

民政長恩施格外准給民等呈領數井則感大德無極矣謹呈
民政長朱

張治廣住第一署四百五十一號門牌合併聲明

為遵令勘明甘河左岸一帶可墾閒荒繪圖呈覆事案查
前奉

行政公署第四千四百十四號指令開實業司案呈據該知
事呈覆依力哈東北一帶荒地業經撥歸八旗生計甘河左
岸亦復地勢窪下無庸查勘等情查前撥該城八旗生
計地係在依力哈迤東其東南一帶並未在內至甘河左岸河
套以上調查土質均屬不甚惡劣乃該知事並未委員實
地勘查竟自報稱黑土僅有寸餘至三四寸之譜依力哈東

南一帶荒地亦屬一望無垠又竟稱業經撥歸生計事關
委查事件豈容任意敷衍仰仍遵照前令迅派妥人馳
往該二處實地勘查詳細呈覆毋再空言搪塞等因奉此
查依拉哈站東至生計地界尚不滿三十里其間尚有老
來河一屯居民六十餘戶該屯站東西相對係一平線南至
訥界僅十餘里除去該屯站原墾熟地以及此次續領者
所餘閒荒業已陸續放竣均有圖案可考至有一望無垠
之閒荒蓋將訥河一田收入矣復查前奉

訓令係專指該站東北一帶故知事呈覆文內於東南一帶未
曾申叙抑知事上月因公在有曾以此事而陳實業司長謂此項
換給承領地質惡劣之段約有十萬垧須地匪少自應另覓
大段以資安插知事於回署後即揀派委員仍往甘河左岸
一帶詳細查勘去後茲據派去委員蔣滿和覆稱竊委員於
十月三十日馳抵甘河左岸高北查勘有黃林塔換牌嶺達爾
濱歐肯等四段地均肥美森林漁業利出天然最宜開墾逐
段佃丈共有毛荒一百五十餘井內有不可墾之山林溝河約在

四成以上實有可墾毛荒九十餘井委員本擬按井勘劃奈
天氣寒冷深入無人之境所帶兵夫均手凍足烈無從就煖設一
且大雪封山迷失途徑實深危險即使按井勘丈而地凍堅實不
能豎標立堆亦屬徒費工夫現雖只將大界圈明然於各段內山林
河川仍經履看圖誌以臻詳明等情繪圖呈報前來查該員
所稱天寒不能按井勘丈一切困難情形均屬實在知事以
為迨至春融換戶到段仍不免有指界一翻手續於此時按井撥
給令戶隨同認界似妥而詳以免糾葛惟查黃林塔一段毛荒二十

餘井現已有戶承領十餘井批准在案尚未勘丈下餘換牌額等三股
能否敷用理合繪圖呈請

鑒核指令施行謹呈

黑龍江省民政長朱

計呈圖壹份

嫩江縣知事趙富安



具領呈人陶萬雷等二十九戶為請領開荒以濟生
活事竊維身等均係龍江縣民素以務農為業委
因近年開放附郭荒地時正值身等手乏未得承
領謹守早年祖遺之熟地為數無幾不料百物昂
貴又兼生齒日繁以致年收之糧不夠養贍求借親
友究非常事想除種地一事別無所能迫不得已隨
將祖留房產各自變棄意欲領荒開墾無奈附城左

近毫無餘荒幾經巡跡實跡得西布特哈現有未
放地段之閑荒雖有山林尚有可開之地東西長百
餘里南北寬亦有百里身等甘願承領該段內伯克
圖河連東附近山荒七八井以便耕種而濟生活寬寬
荒價若干即特遵章交納叩懇

民政長体恤農氓傾敗家業誠意領地耕種萬祈
恩准則閭閻家老幼均感大德無任吳敬候

批示派員丈撰施行

民國二年十一月二七日

陶萬富 淳玉 崔進財
吳金有 和成 華富國
昌永年 成春 董萬年
陳世清 榮成 豐大有
趙秀筆 金成玉 鄭多三
張大成 苗中秀 旭
李有旺 國發 蕭有山
崔定有 趙海 畢國貞
于在江 鐘秀 吳萬海
李長清 葛米順

任第一區八十八號

具呈入聞達全黃成旺呈為再懇就便勘撥地畝事竊於本年四月間疊次報領城

東二十顆樹地挨靠自己熟地夾荒一案業蒙批准遇有委員下段順便查勘

如無膠輻即準備價承領等語又於十月二十二日呈請令行葛果二委員勘丈

萬增店荒地便中就近勘撥當蒙批示據該民請領夾荒仰逕赴龍江縣呈明聽

候核示可也等因各在案民等理宜懍遵無如等候龍江縣清丈勘撥終無日

期茲聞葛委員等勘丈萬增店之荒尚未完竣將來差竣旋省必由民地逕過農民

冒賣再懇

全行爲委員等就便勘撥是爲德便所有應交經費等項情願遵章繳納伏乞
民政長案下憫念民等領荒不易全行起員就便勘撥民等生生世世感戴大德無
極矣謹呈

民 政 長 朱

為呈報出放荒地事竊本局於十一月二日據戶榮樂堂呈願鎮西拉嗎甸

子逸北邊地係屬糧當即派員查勘實係閑荒並無他戶承領暨轉

轉等情遂派員勘丈此丈得毛荒三千二百四十畝所有荒價經費等項均照

章收訖除發給該戶執照外理合備文呈請

民政長鑒核備案施行謹呈

黑龍江民政長朱

東集鎮糧報呈局專員賀桂芳

具領呈人

楊慶
賈文彬

許廣魁
戴星五

等年歲不一均住肇州縣西頭台站北四家子屯為請領撤回開荒

墾種懇

懇允准派員勘丈以便備價承領而免地利暴棄事竊因杜爾伯特旗西界有

慶統領先放退回開荒一段久無人領地點在多耐站北拉海屯南西至嫩江東至馬場山崗

附近沿江地勢概屬墮下於宣統元年間江水漲發以致全段被水淹沒原領之戶盡行

退回近年江水漲水天氣稍旱全段復行露出民等赴該段詳細踏驗見有能出地不長

受水患者約有三井之譜地雖薄瘠尚可墾種且與民等所住之處相離甚近容易經

理墾種故不揣冒昧具呈謹備如蒙允准即祈

仁憲將價銀數目示知派員勘丈以便備價承領而免地利暴棄實為德便謹呈

大憲案下鑒核完辦施行

具領呈人阿駿升等為踴領山荒懇

恩飭司文撥事竊民戶等

籍隸奉天金復兩縣早入日本勢力

範圍之中近年以來苛政繁興甚於猛虎土地財產不得
買賣自由狗彘難豚無不科以重稅種種虐待民不聊
生年復一年曷能忍受前年有親族等在景星鎮界領
荒開墾歲稱中稔頗能自給本年介紹到段因鎮界內墾
戶日多無荒可領茲踴得甘井子界迤北路泥河南岸嫩江西
岸有山荒一段計四五井土脈雖屬瘠磽尚可勉強開墾否則
棄之可惜民戶等情願照章備價呈領以便分墾如蒙

恩准即可負耒耜而來歸免受外人之奴隸查甘井子荒務價例

係照七錢此段荒地等諸石田可否援照山荒成案減價給領以
示體卹而廣招徠為此具呈懇請

民政長飭司核准派員丈放以便認墾實為德便

奉天金復縣民戶阿駸州趙治安謹呈

張金喜 永德

劉奎文 于大順

薛永年 黃立言

王永財 李有富

薛廷奎 甯心志

張克升 方連奎

馬善庭 劉克儉

王德奎 楊文明

李百川 馮國棟

達啟者案據遼倫山宣撫委員范金聲呈稱案奉都督一千零四十
三號令開案准行政公署第一千五百三十二號公函內開實業司
案呈案查興女嶺附近綽勒河及陶爾河一帶於前清光緒三十
三年間經蒙員阜海暨前協領吉祥等放出毛荒四萬三千晌扣
七成地三萬零一百晌迄今數年之久已逾升科年限現在墾熟與
否該處尚未設治無從查悉該地點係在宣撫委員范金聲

駐紮處所近應請貴都督轉飭該員將前項荒地就近實地

調查

著清奇
已覽

若干未墾若干如未開墾有無如何變通保重租

賦情形由該員逕報本公署備查以昭簡易相應函請轉飭
施行等因准此合亟令仰該員即便遵照辦理此令等因奉此遵
即傳集任索蒙戶按照文內事理詢厥情由據稱經各攬頭括
來而後均於各地界立戶以待開墾不意數年以來頻遭匪

變始有卧龍犬人匪首那馬敖洛馬等結有白音大賚再有
陶什陶諸匪均俸狡黠渠魁搶掠焚殺牲畜財產丟失罄盡
民難安土彼時稍有力者即已携家遠揚所遺散戶貧民無力
逃越者數十家就衆促居藉人之荒創斲數十畝聊以謀生統計
不過二百餘响照原放數目不及百分之

大兵四起此地又係追避往來之區迫難

難民十數萬至此處

野宿肆意攫奪幸經女撫漸去尚冀敷濟生活而奉軍虎狼
至淫殺焚掠大甚各起致將牛馬糧草

空民等指名具控在案現奉懸一年之久失物尚無端緒幸蒙天
恩賑恤穀米接濟能生期以人力耕耘租牲播種節屆芒種之日
始得降雨焦土偶潤旋即旱乾秋成收穫不過二三分數登場甫
畢糧食又空未屆冬春啼飢猶昔况所墾少數居多捨已耘人

今歲種明歲棄豈能作為升科已業等情聲訴前來委員撫茲
年餘蒙民所訴苦况熟地無幾均屬實情雖租賦攸關未便放
棄無如蒙氛不靖又未設治無所保護設實外戶安敢冒險而來
揆厥情形須待辦理銷獨立設有專員四方之民始能安心蟻集
彼時勒限起租必能立見成效否則民且遷不暇何能集
保賦理合據情備文呈覆都督鑒核俯察興情展緩升科保張

實為公便等情據此除批示外相應函行
貴公署查照此致

行政公署



為擬造二四兩站荒熟地畝毘連圖冊魚鱗細圖並送臨時預
算清單呈請鑒核指令遵行事竊照縣屬二四兩站浮多荒熟
地畝延未報請升科前經知事於本年十一月十八日呈報縣

屬荒熟地畝數與令文單開數目未符文內聲明在案茲查
接管卷內榮前令文出二四兩站浮多荒熟各地移交並報省
原單內開總共應收地價錢三萬三千四百四十一吊五百七
十三文照費繩弓費錢一萬四千二百十五吊六百四十文所
有榮前令墊用清丈費錢一萬一千三百五十八吊應於所收

繩弓照費項下提出王前令任內共收是項地價錢一萬六千二
百九十五吊七百八十六文繩弓照費錢四千九百三十六吊
四百零九文樓前令任內共收地價錢一萬八千七百三十九
吊一百一十六文繩弓照費錢七千七百九十二吊九百一十
五文均經各該前令自收自解丁高兩前任內僅收地價錢一
百七十八吊二百文繩弓照費錢一百八十三吊九百四十文
當因所收無多未經報解函交知事接收存儲在案計高任以
前各任前後統共已放出熟地二百二十一畝九畝三分荒地

清日期所有不繳價費之地一律撤佃
放本應先行繪具魚鱗細圖造具毘連
地起料年限上以重國家正課下以便
必須派員專辦約計一月時間乃可竣事所需薪公等費約需
二百元之譜應請由收到地價內作正開銷知事為清理租賦
起見是否可行除飭差仍行查催欠戶並將存儲價款另文呈
解外理合造具臨時預算清單具文呈請

鑒核指令施行謹呈

黑龍江省行政公署

計呈送 臨時預算清單一紙

大通縣知事福平安



公函
訓令
公布

第 一 〇 二 號

令

各設局知事
西布特哈總管
糧臺局
練興協領

逕啟者實業案呈
密員業司業呈

案照西布特哈一帶荒地尚未規定招放前據該

總管宜鏗額呈報委派尚其學等赴奉招戶當經斥畝并取

消招戶在案現聞該總管有招放此段荒地發給執照并稱

分年繳價情事雖証據未經^查獲而^查非無因業

已另文令行該總管明白^查在案^查不肖奸

民每假公司公會名義到處指荒騙財此等情事未始

非奸民希圖隱射所致應公布週知

照應作為無效或已經交過養價者

門起訴如以絕復患而除擾累

照均應由本省行政公署核發各領戶亦勿得受其愚弄

自貽伊戚至西布特哈一帶荒地現正派員調查一俟查覆到

日規定招放辦法後自應公布週知除公布并分函暨通

令外相應檢同布告張備文函行

貴公署請煩查核轉飭各屬一體公佈實叙公謹此致

為此令仰該知事員領各屬一體遵照公布俾眾週知切勿違此令

計公佈

奉天民政長許

吉林民政長齋