

東北邊疆檔案文獻叢書

中國邊疆史地研究中心
遼寧省檔案館 合編

東北邊疆檔案選輯

(清代 民國)

(六四)

廣西師範大學出版社

東北邊疆檔案文獻叢書

中國邊疆史地研究中心
遼寧省檔案館 合編

東北邊疆檔案選輯（六四）

（清代 民國）

廣西師範大學出版社·桂林

目 錄

安東關貿易

安東關暨大東溝關民國十一年一至十二月查沒私運進口物品清單

民國十一年一月

安東關暨大東溝關民國十一年一至四季度征收進出口貨物稅鈔銀兩數目清單

民國十一年一月

奉天省長公署為滿洲礦山藥株式會社向朝鮮出口礦山藥事給安東關監督齊燮璜訓令

民國十一年一月二十四日

安東交涉員王順存為鴨綠江制紙會社進口硫磺事給安東關監督公署函

民國十一年二月十三日

安東交涉員王順存為駐安東日本領事請解除稗子出口禁令事給安東關監督齊燮璜咨文

民國十一年三月二十二日

美國駐安東領事官來思德為美商慎昌洋行由安東運往韓國開礦藥綫請發護照事給安東關監督齊燮璜函

民國十一年三月二十二日

稅務處為美商慎昌洋行由安東出口韓國藥綫準發護照事給安東關監督齊燮璜令

民國十一年四月三日

安東關稅務司克立基為詢問私運漂木入朝鮮事給鴨綠江采木公司函

民國十一年四月六日

安東關稅務司克立基為再詢私運漂木入朝鮮事給鴨綠江采木公司函

民國十一年四月八日

稅務處為東北稗子可否出口朝鮮事給奉天省長王永江咨文

民國十一年四月十五日

八〇

奉天省長王永江為東北稗子不宜出口朝鮮事給稅務處咨復

民國十一年四月二十一日

八五

稅務處為東北稗子禁止出口朝鮮日本事給安東關監督齊耀珪指令

民國十一年四月二十八日

八六

安東交涉員王順存為日商伊藤辰藏進口硫酸事給安東關監督齊耀珪咨文

民國十一年五月十七日

八九

奉天省長公署為滿洲礦山藥株式會社出口黑色礦藥及硝安爆藥至朝鮮事給安東關監督齊耀珪訓令

民國十一年五月二十六日

九一

奉天省長公署為滿洲礦山藥株式會社進口制藥原料硝酸加里事給安東關監督齊耀珪訓令

民國十一年五月二十六日

九五

安東關稅務司克立基為滿洲礦山藥株式會社進口硝石硝酸加里及硫磺等物品事給安東關監督齊耀珪函

民國十一年六月三日

一〇〇

奉天省長公署為滿洲礦山藥株式會社出口礦山藥及導火綫等物品至朝鮮事給安東關監督齊耀珪訓令

民國十一年六月二十四日

一〇四

安東關稅務司克立基為滿洲礦山藥株式會社出口礦山藥及硝安爆藥等至朝鮮事給安東關監督齊耀珪咨文

民國十一年六月三十日

一〇六

稅務處為日商伊藤辰藏進口硫酸及硝酸事給安東關監督齊耀珪訓令

民國十一年七月七日

一〇九

安東關稅務司克立基為由朝鮮出港運木柴之商船稅務糾紛事給沙河稅捐征收局函

一九二〇年七月二十六日

一一一

安東總商會為中華電氣廠進口硫酸事給安東關監督公署函

民國十一年八月三日

一一二

安東關監督公署為中華電氣工廠進口硫酸事給安東總商會函復

民國十一年八月五日

一一四

安東交涉員王順存為滿洲礦山藥株式會社進口紙藥筒雷管鉛彈等物品事給安東關監督公署咨文

民國十一年八月六日

一一六

稅務處為滿洲礦山藥株式會社進口紙藥筒及雷管等物品事給安東關監督公署指令

民國十一年八月十五日

一一八

安東交涉員王順存為日商欲進口硫磺粉末事給安東關監督齊耀珩咨文

民國十一年八月二十六日

一二〇

安東交涉員王順存為日商有信號由朝鮮進口獵用紙制藥彈雷管等物品事給安東關監督齊耀珩咨文

民國十一年八月二十六日

一二一

稅務處為日商伊藤辰藏進口硫酸及硝酸事給安東關監督齊耀珩指令

民國十一年八月三十一日

一二三

稅務處為日商尾崎濟進口獵用及礦用炸藥管事給安東關監督齊耀珩指令

民國十一年九月一日

一二六

安東交涉員王順存為滿洲礦山藥株式會社進口獵用霰彈事給安東關監督齊耀珩咨文

民國十一年九月三日

一二八

交通部為各海關監督轉交通部兼轄事給安東關監督訓令

民國十一年九月十三日

一三〇

安東交涉員王順存為日商伊藤辰藏進口硫酸及硝酸事給安東關監督齊耀珩咨文

民國十一年九月二十四日

一三三

奉天省長公署為滿洲礦山藥株式會社進口獵用紙藥雷管鉛散彈等物品事給安東關監督齊耀珺函

民國十一年九月二十五日

一三六

安東交涉員王順存為日商尾奇濟進口獵用紙筒鉛彈事給安東關監督公署咨文

民國十一年九月二十五日

一三九

安東交涉員王順存為日商尾奇濟進口鉛丸事給安東關監督公署咨文

民國十一年十月二日

一四一

安東交涉員王順存為日商窪田岩現進口硫磺末事給安東關監督公署咨文

民國十一年十月四日

一四四

日商尾奇濟進口獵用紙制藥雷管鉛散彈護照

民國十一年十月十二日

一四八

安東交涉員王順存為日商尾奇濟進口獵用彈藥般鉛彈事給安東關監督齊耀珺咨文

民國十一年十一月二日

一五〇

安東關監督齊耀珺為日商尾奇濟進口鉛彈超過額定數量事給安東交涉員王順存函

民國十一年十一月十一日

一五二

安東交涉員王順存為報日商尾奇濟一年內累計進口彈藥雷管等物品總量事給安東關監督公署咨文

民國十一年十一月十三日

一五四

安東交涉員王順存為日商尾奇濟進口獵用鉛散彈及彈藥筒事給安東關監督公署咨文

民國十一年十一月十八日

一五八

安東交涉員王順存為日商尾奇濟進口獵用紙塞及紙制彈藥鉛散彈事給安東關監督公署咨文

民國十一年十一月

一六〇

海常關與厘金各口卡發給機制洋貨運單辦法修正章程

民國十一年

一六二

安東關民國十一年收入統計表

民國十一年

安東關民國十二年一至十二月逐日征收洋稅常稅暨船鈔細數表及收支總表

民國十二年一月

一六六

安東關暨大東溝關民國十二年一至四季度查沒私運進口物品清單

民國十二年一月

一二七

安東關暨大東溝關民國十二年一至四季度征收進出口貨物稅鈔銀兩數目清單

民國十二年一月

二五五

安東關民國十二年緝獲外人私運烟土嗎啡等禁品數目清單

民國十二年一月

二七五

奉天省長公署為滿洲礦山藥株式會社向朝鮮出口礦山藥事

民國十二年一月二十四日

二七七

奉天省長公署為日商龍井貢一進口硫磺粉末事給安東關監督齊燾珣訓令

民國十二年三月二十四日

二七九

安東關稅務司費妥瑪為滿洲礦山藥株式會社進口雷管及染料比苦林酸事給安東關監督齊燾珣函

民國十二年四月十九日

二八二

奉天省長公署為滿洲礦山藥株式會社進口智利硝石事給安東關監督齊燾珣訓令

民國十二年五月二十一日

二八四

奉天省長公署為滿洲礦山藥株式會社進口硝酸加里事給安東關監督齊燾珣訓令

民國十二年六月三十日

二八七

奉天省長公署為滿洲礦山藥株式會社進口硫酸事給齊燾珣訓令

民國十二年八月十五日

二九〇

奉天省長公署為滿洲礦山藥株式會社進口染料茶褐藥事給安東關監督齊耀珪訓令

民國十二年八月十七日

二九三

奉天省長公署為滿洲礦山藥株式會社進口獵用雷管及紙藥筒事給安東關監督齊耀珪訓令

民國十二年八月十七日

二九六

奉天省長公署為滿洲礦山藥株式會社進口硝酸事給安東關監督齊耀珪訓令

民國十二年八月三十日

二九八

安東文涉員王順存為滿鮮染料工業株式會社進口硫酸及硝酸事給安東關監督齊耀珪咨文

民國十二年九月一日

三〇〇

外交部特派奉天交涉員署為日商佐佐次郎擬報運奉天所產稻米樣品出口事給安東關監督公署函

民國十二年九月一日

三〇二

稅務處為準日商佐佐次郎運稻米樣品出口事給安東關監督齊耀珪令

民國十二年九月二十二日

三〇八

安東文涉員王順存為日商尾崎濟進口營業用之獵用鉛霰彈及雷管事給安東關監督公署咨文

民國十二年九月二十二日

三一〇

檢驗肉質及肉制食品出口章程

民國十二年十月三日

三一一

安東文涉員王順存為日商井上誠昌等進口硫酸硫磺及鹽酸加里事給安東關監督公署咨文

民國十二年十月四日

三一四

安東文涉員王順存為日商有信號進口鉛霰彈紙制彈藥筒及雷管事給安東關監督公署咨文

民國十二年十月二十八日

三一六

奉天省長公署為滿洲礦山藥株式會社進口獵用雷管及染料茶褐藥事給安東關監督齊耀珪訓令

民國十二年十一月九日

三一九

安東交涉員王順存為滿鮮染料工業株式會社進口硫酸及硝酸事給安東關監督公署咨文

民國十二年十一月十四日

三二二

稅務處為朝鮮因震災減免生活必需品等進出口稅事給安東關監督齊燮珪令 附：抄朝鮮總督府外課長來文

民國十二年十一月十六日

三二四

奉天省長公署為滿洲礦山藥株式會社進口染料茶褐藥事給安東關監督齊燮珪訓令

民國十二年十二月三日

三四一

稅務處為不準日商有信號進口雷管事給安東關監督齊燮珪指令

民國十二年十二月十四日

三四四

奉天省長公署為滿洲礦山藥株式會社進口礦業用電氣雷管事給安東關監督齊燮珪訓令

民國十二年十二月十九日

三四五

奉天省長公署為滿洲礦山藥株式會社進口紙藥筒事給安東關監督齊燮珪訓令

民國十二年十二月二十日

三四八

奉天省長公署為滿洲礦山藥株式會社進口染料黃色藥及雷管事給安東關監督齊燮珪訓令

民國十二年十二月二十一日

三五一

安東關民國十二年收入統計表

民國十二年

三五四

安東海關鴨綠江橋通車運貨暫行章程

民國十二年

三五六

安東關暨大東溝關民國十三年一至四季度查沒私運進口物品清單

民國十三年一月

三五九

安東關暨大東溝關民國十三年一至四季度征收進出口貨物稅鈔銀兩數目清單

民國十三年一月

三九三

安東關民國十三年緝獲外人私運烟土嗎啡等禁品數目清單

民國十三年一月

四一三

外交部特派奉天交涉員署為奉天勸業公司出口奉天產水稻米致朝鮮事給安東關監督公署咨文

民國十三年一月五日

四一五

安東交涉員廖彰為日商尾崎濟進口獵用鉛霰彈及雷管事給安東關監督公署咨文

民國十三年一月二十六日

四一九

稅務處為不準奉天勸業公司報運東北稻米出口朝鮮事給安東關監督齊燮珪指令

民國十三年一月三十一日

四二〇

外交部特派奉天交涉員署為僑居奉天日商山下永幸由安東關進口獵用裝彈藥筒事給安東關監督齊燮珪函

民國十三年二月二十七日

四二三

外交部特派奉天交涉員署為僑居長春日人田中俊治進口獵槍子彈事給安東關監督齊燮珪函

民國十三年三月四日

四二四

外交部特派奉天交涉員署為僑居本溪湖日商吉森承由安東關進口獵槍事給安東關監督齊燮珪函

民國十三年三月六日

四二五

安東關稅務司林德厚為緝獲朝鮮人私運事給安東關監督齊燮珪函

民國十三年三月十四日

四二六

安東關稅務司林德厚為朝鮮人私運糧米出關事給安東關監督齊燮珪函

民國十三年三月十八日

四二八

安東縣民人國宜與為日人在安東租界地偷運大米入朝鮮轉運日本事給東三省巡閱使張作霖函

民國十三年三月二十日

四三一

安東關監督齊燮珪為請協助查禁朝鮮人私運糧米出口事給安東縣公署及鴨綠江水上警察總局等函

民國十三年三月二十六日

四三四

奉天省長公署為請查清日人在安東租借地私運大米出口事給安東縣公署令

民國十三年三月二十八日

四三八

外交部特派奉天交涉員署為僑居鐵嶺日軍將校荒武季義進口指揮刀事給安東關監督齊耀珺函

民國十三年四月七日

四三九

安東沙河稅捐征收局為運往朝鮮之船貨無關照者一律查禁事給安東關監督公署函

民國十三年四月十三日

四四一

安東關稅務司林德厚為朝鮮人用快棧私運糧貨出境事與日本領事交涉情形給安東關監督齊耀珺函

民國十三年四月十四日

四四五

安東縣行政公署為日商在滿鐵附屬地內雇用朝鮮人私運大米至新義洲稅關事給安東關監督公署函

民國十三年四月二十四日

四四八

外交部特派奉天交涉員署為僑居奉天日商江崎八郎進口日本刀事給安東關監督齊耀珺函

民國十三年五月九日

四五二

外交部特派奉天交涉員署為僑居長春日商小松升進口日本刀事給安東關監督齊耀珺函

民國十三年五月十七日

四五二

安東縣知事關定保為查明朝鮮人私運大米出口事給奉天省長王永江呈文

民國十三年五月十七日

四五四

奉天省長王永江為查禁朝鮮人私運大米出口事給安東縣知事關定保及鴨綠江水上警察司令

民國十三年五月二十一日

四五九

外交部特派奉天交涉員署為僑居奉天日商山下永幸由安東關進口獵用霰散彈事給安東關監督齊耀珺函

民國十三年六月二日

四六〇

外交部特派奉天交涉員署為僑居鐵嶺日商迫田采之助由安東關輸入手槍事給安東關監督齊耀珺函

民國十三年六月二日

四六二

安東交涉員邢克莊為日商布村久作進口硫酸及鹽酸加里事給安東關監督公署函

民國十三年六月十日

四六三

奉天省長公署為滿洲礦山藥株式會社進口獵用黑色小粒藥事給安東關監督齊耀珣訓令

民國十三年六月二十日

四六五

奉天省長公署為滿洲礦山藥株式會社進口雷管事給安東關監督齊耀珣訓令

民國十三年六月二十日

四六八

外交部特派奉天交涉員署為僑居鐵嶺日商荒張正一郎進口指揮刀事給安東關監督齊耀珣函

民國十三年七月十日

四七〇

奉天省長公署為日商進口雷管事給安東關監督齊耀珣訓令

民國十三年七月十六日

四七一

稅務處為日商布村久作進口硫酸硫磺及鹽酸加里事給安東關監督齊耀珣函

民國十三年七月二十日

四七四

奉天省長公署為滿洲礦山藥株式會社進口礦山藥事給安東關監督齊耀珣訓令

民國十三年七月三十日

四七五

稅務處為僑居長春日人茅本嘉太郎進口散彈事給安東關監督齊耀珣令

民國十三年八月四日

四七九

外交部特派奉天交涉員署為日商柳十郎進口指揮刀事給安東關監督齊耀珣令

民國十三年八月十六日

四八三

奉天省長公署為滿洲礦山藥株式會社進口散彈事給安東關監督齊耀珣令

民國十三年八月十八日

四八四

奉天省長公署為滿洲礦山藥株式會社出口朝鮮硝安爆藥及導火綫等物品事給安東關監督齊耀珣令

民國十三年八月二十一日

四八七

外交部特派奉天交涉員署為僑居奉天日商增田正進口日本刀事給安東關監督公署函

民國十三年八月二十九日

四九一

安東交涉員邵克莊為日商布村久作進口硫酸硫磺及鹽酸加里事給安東關監督公署咨文

民國十三年九月四日

四九二

外交部特派奉天交涉員署為日商三吉誠進口手槍及子彈事給安東關監督齊耀珪令

民國十三年九月四日

四九五

美國駐安東領事官郎固教為駐京美國人饒賓森進口獵槍子彈事給安東關監督齊耀珪令

民國十三年九月八日

四九六

外交部特派奉天交涉員署為日商小倉松太郎進口日本刀事給安東關監督齊耀珪令

民國十三年九月八日

四九七

安東關稅務司林德厚為日商北華代滿洲礦山藥株式會社從朝鮮進口染料事給安東關監督齊耀珪令

民國十三年十月八日

四九八

一百一十二	一百一十二		第某案
西曆八月十四日	西曆七月二十日	本結以前各舊案至本結始完之案	被查之年 月日
南滿鐵路公司 棧房	中國有利 輪船		被查之處 所
日南滿鐵路公司 代理人	華人		被查者
應禁之嗎啡重二百四十兩 關平銀五十四百四十兩	應禁之皮廣注對器一個價值 關平銀一兩		某項貨物若干 照則應歸某類
同上	私運進口		違章情形
於本年一月三日贈送醫院七十二兩 其餘一百三十二兩已於十年十二月十九日銷燬	於本年三月四日同監督代表在本關前盤視銷燬		某日如何 罰辦
			得關平銀數
			特別情形

一百一十二	一百一十二		第某案
十八年十月四日	十七年七月二十日	本結以前各舊案至本結始完之案	被查之年月日
南滿鐵路公司棧房	中國有利輪船		被查之處所
南滿鐵路公司代理人	華人		被查者
應禁之嗎啡重二百四十兩價值關平銀五千四百四十兩	應禁之皮廣注對器一個價值關平銀一兩		某項貨物若干照則應歸某類
同上	私運進口		違章情形
於本年一月三日贈送醫院七十二兩其餘一百三十二兩已於十一年十二月十九日銷燬	於本年三月四日同監督代表在本關前監視銷燬		某日如何罰辦
			得關平銀數
			特別情形

一百二	六十九百一	一十九百一	一十八百一
十年十月十六日	十年十一月十三日	十年十一月十九日	十年十一月十三日
同	同	同	站
同上	同上	同上	台
同上	日本 人	日本 人永 村信 夫	日本 人
應稅之上上當估價關平銀 四十二兩	應稅之洋藥重九十二兩五 錢估價關平銀三百二十兩	應稅之嗎啡重十二兩估價 關平銀三百二十兩	應稅之洋藥重一百九十二兩 估價關平銀六百七十二兩
出口 希圖私運	同	同	同
同上	同上	同上	同上
於本年二月 十四日罰完 入官變價			於本年三月 四日同盤 代表在本關 前監視銷燬
三錢		五兩二錢	六錢

二	一		二百二
本年十一月十四日	本年二月一日	本結各新案	十年十一月十五日
半截溝	站台		擺渡站
日商滿解公司	日本人		日商鴨綠江木會社
應稅之土糧木板一十五百二英方尺	應稅之土平糧木板價值銀七十五兩		應稅之朝鮮舊糧木板價值銀平銀十兩
私運出口	檀將應稅之出口貨物藏匿行李內		私運進口
於二月三日罰充入官莊貨主買回	於二日罰充入官變價		於本年一月十日罰充入官木關留用
三十兩四分	八十七兩三錢六分		十兩

六	五	四	三
本年 二月 八日	同上	本年 一月 二十三日	本年 二月 四日
同上	同上	南滿 鐵路 公司 棧房	下濱 碼頭
日商 北華 公司	日商 南滿 鐵路 公司	朝鮮 商義 信公 司	朝鮮 人
報係上級木板六十三百二十二 英方尺 壹條一萬四千七百七十五英 方尺	報係天津北港估價關平銀一 百八十二兩一錢 壹條估價關平銀二百八十四 兩八錢	報係上級花重三百六十斤 壹條上級花重三百斤關平 重四十斤墨重十九斤	應係上級米重四十五斤應 稅之紅豆重八十五斤
假報出口 貨物尺寸	假報出口 貨物價值	假報出口 貨物名色	同上
於十日罰充 入官變賣主 買回	同上	於二月五日 罰充入官 變賣主買回	於五日罰充 入官變賣主 買回
五兩	四兩	五百八兩 八錢九分	四兩

五十	四十	三十	七、八、 九、十、 十一、十二
本年 三月 一日	本年 一月 二十日	本年 二月 二十四日	本年 一月 九日至 十
驗貨廠	同上	同上	同上
日商 北華 公司	日商 南滿 鐵路 公司	朝鮮 商義 信公 司	日商 南滿 鐵路 公司
朝鮮鐵板小件二千二百 三十五英方尺	報係舊行李 查係新洋雜貨估價銀 一百四十六兩七錢四分	報係朝鮮重木和申鋼估價 銀一千八百七十一兩二錢 查係信信銀一千二百四 十七兩八錢	報係日本康色條板重一百六 百尺每尺重不過十五磅半 查係每尺重不過十五磅半
本領准單 提進口 貨物	假報進口 貨物希圖 免稅	假報進口 貨物價值	假報進口 貨物成色
於八日罰充 入官准貨主 買回	同上	於二十五日 罰充入官准 貨主買回	同上
十二兩八 錢一分	八兩	五十八兩	二百八十 三兩

九十	八十	七十	六十
本年十一月十八日	同上	本年十一月十八日	本年十一月十三日
南滿鐵路公司棧房	大橋頭	南滿鐵路公司棧房	擺渡站
日商 北華	朝鮮人	日商 南滿鐵路公司	朝鮮人
報係舊行李 查係新絲綢實整舊估價 關平銀二十一兩六錢	報係玉蜀黍重四担七十五斤 查係生牛皮重四担七十五斤	報係日本漆已編結線球重五十六斤 查係重一百十二斤	應稅之黃鼠狼皮估價關平銀六百兩
同上	假報進口 貨物希圖 免稅	假報進口 貨物斤量	私運進口
同上	同上	於三月八日 罰充入官准 貨主買回	同上
二兩 X	三十九兩 X 九錢	四兩九錢 X	三十八兩 X

二十 七、 二十八、 二十九	二十三、 二十四、 二十五、 二十六	二十一、 二十二	十二
本年二 月八日 至三月 四日	本年一 月五日 至二月 十八日	本年二 月十五 日至七 日	本年一 月二十 四日
本關 公事 房	中華 及日本 郵局	同 上	同 上
各華 洋商 號	各華 商	華商 增發 裕華 吉泰	華商 協玉 盛
	按清湖綢信滙關平銀一十三 百四十七兩 查係信滙關平銀三十一百 二十四兩	按清日本原色棉布每六百四 十疋每疋重不過十五磅半 查係每疋重過十五磅半	按清日本原色棉布每二百疋 每疋方寸不過一百十線 查係每疋方寸過一百十線
四箇月限內 未將原領之 專照由該商 埠稅局蓋戳 繳回	假報進口 郵包價值	同 上	假報進口 貨物成色 罰銀
同 上	同 上	同 上	於三月九日
一百十二兩 一錢八分	八十二兩 二錢九分	十九兩	六兩

三十三	三十三	三十一 三十二	十三
本年三月十日	本年三月十日	本年三月六日至十日	本年二月十四日
同上	中華郵局	日本郵便局	華商北聚寶
華商大寶成	華商永泰豐錦全昌	華商北聚寶	華商北聚寶
報係左右信匯關手銀十五兩五錢	報係左右信匯關手銀十五兩五錢	報係左右信匯關手銀二十兩	報係左右信匯關手銀二十兩
同上	同上	同上	假報進口
於十五日罰銀	同上	同上	同上
於三月十五日罰充入官	於三月十五日罰充入官	於三月十五日罰充入官	於三月十五日罰充入官
錢十五兩七	錢十五兩七	錢十五兩七	錢十五兩七

三十九	三十六	三十五	三十三
本年二月十一日	本年一月十六日	本年二月二十二日	本年二月二十二日
滿鐵公司	滿鐵公司	擺渡站	南滿鐵路公司
朝鮮義信公司	日商滿鮮公司	日商松原運送店	日商
去歲稅生重四担八十斤紅糖重一担四十斤鮮菓重兩担估價關卡銀四兩九錢於檢驗時查出紙牌重十斤半	重木樑六十九根	軟糖朝鮮担肥老重五担三十斤 煮深重二十二担五十斤	舊縣被估價關卡銀二兩五錢估價關卡銀三十四兩
擅自私動	未得允許擅移已裝貨物之車	假報進口貨物斤量	擅將應稅之進口貨物藏匿行李內
於三月十六日罰充官	於三月十六日罰充官 往貨主買回	同上	於三月十六日罰充官 變價
紙牌銷燬	五兩	十二兩五錢	三十四兩一錢六分
分			

四十五 四十六 四十七 四十八	四十三 四十四	二十四	四十 四十一
本年 三月 二十 一日	本年 三月 十七 至二十 二日	本年 三月 八日	本年 三月 十一 至十二 日
本關 公事 房	日本 郵便 局	同上	南滿 鐵路 公司 棧房
日商 南滿 鐵路 公司	各華 商	同上	日商 南滿 鐵路 公司
	報係王右信通關平銀六十八兩 查係信通關平銀一百七十四 兩六錢	報係毛華義信通關平銀三百 九十兩七錢七分 查係信通關平銀六百二兩	報係美國糖精信通關平銀三 十六十五兩九錢四分 查係信通關平銀四十四兩七 十二兩五錢
四箇月限內 未將原領之 專照由該商 堆稅局蓋戳 繳回	假報進口 郵包價值 罰銀	同上	假報進口 貨物價值 罰充入官准 貨主買回
同上	於二十四日	同上	於二十三日
X 四十一兩 九錢二分	X 八兩九錢 六分	X 二十七兩 五錢	X 一百九十 六兩五錢

三十五	二十五	一十五	四十 五十九
本年 二月 十一日	本年 一月 九日	本年 一月 十日	本年 一月 十一日 至二 月九日
南滿 鐵路 公司 棧房	同上	站 台 同上	埠 頭 朝鮮 人
日商 大正 公司	日本 人		
應禁之日本銀刀及子彈等物 彈等物價值關卡銀三兩	應禁之鴉片重七十二兩價值 關卡銀一千九百二十兩	應禁之洋烟重五十六兩價值 關卡銀二百六十一兩	應禁之朝鮮金銀重二百九 十九斤
同上	同上	同上	私運進口尚未了結
同上	同上	同上	
同上	同上	同上	

	四十九		四十五
	五十	本結底未完新舊各案	本年三月六日
共收罰款關平銀一千七百五十四兩九錢一分	五十一		大橋頭
	五十二		日本
	五十三		應禁之手槍七隻估價關平銀二百八十兩
	五十四		同上
	以上詳在本結清摺		同上
			同上

一十五	四十元 五十元		第某案
本年十一月十日	本年十一月十一日至九月二日	本結以前各	被查之年 月日
站台	卑頭	舊案至本結始完之案	被查之處
同上	朝鮮人		被查者
應禁之洋鈔重六十五兩	應禁之朝鮮食鹽重二百九十五斤		某項貨物若干 照則應歸某類
同上	私運進口		違章情形
於五月二十日贈送醫院	於五月十六日送交緝私局		某日如何 罰辦
八兩六錢七分	二兩四錢六分		得關平銀數
			特別情形

二十 六	五十五 五十六 五十七 五十八 五十九 六十 六十一		二十 五
本年四月十二日	本年四月十二日至十四日	本結各新案	本年一月九日
南滿鐵路公司 錢房	三道浪頭		同上
日商北華公司	華政公司 商記及協記		日本 人
根據土銀本枚三千九百个 六方尺 重銀一萬八百五十六方尺	根據土銀本保估銀兩半銀字九 百十八兩九分重本銀十五塊每塊 寬十六寸厚一寸 重銀六兩本保估銀兩半銀字八 十八兩八分重本銀十五塊每 塊寬十七寸厚一寸		應禁之咖啡重七十二兩
假報出口 貨物尺寸	假報出口 貨物價值 及尺寸		同上
於十九日罰 充八官准貨 主賈同	於十九日 罰銀		於五月二十五 日贈送醫院四 十八兩其餘二 十四兩同監督 代表在本國前 監視焚燬
四 兩	五十九兩 一錢八分		三十一兩 二錢

六十三 六十四	六十五 六十六	六十六	六十八 六十九 七十 七十一 七十二 七十三 七十四
本年四月 及四月 十及二 日	本年四月 及四月 二十及 六日	本年五月 十一日	本年四月 十一日
半截溝 及南滿 鐵路公 司貨現	驗貨廠	同上	本關 公事房
各日 商	各期 鮮人	華人	日商 南滿 鐵路 公司
應稅之 木標估 價開十 銀元 百十五 兩九錢	應稅之 木標估 價開十 銀元 百十五 兩九錢	應稅之 木標估 價開十 銀元 百十五 兩九錢	
私運出口	同上	同上	四箇月 限內 本將 原領 之 專 照 由 該 商 繳 回
同上	於五月 三日 罰充 官准 貨主 買回	於十一月 罰充 官准 貨主 買回	於五月 三日 罰充 官准 貨主 買回
八十三 兩 六錢 二分	三十 兩 一 錢 八分	六十五 兩	六十八 兩 九錢 六分

七十九 八十一 八十二 八十三		七十六 七十七 七十八	五十七
本年四月一日至五月		本年四月二十日	本年四月一日
南滿鐵路公司		埠頭	三道浪頭
日商南滿鐵路公司		各埠商	華人
報據日本原色棉線八十支每 尺寬十八英寸長十四碼原色 鐵製充土布重十一担每英寸 寸不逾一百十線原色棉線布 一百五十尺每尺寬三十六英寸 長四十碼重不逾七磅	報據日本原色棉線八十支每 尺寬十八英寸長十四碼原色鐵 製充土布每英寸寸不逾一百十 線係海關平銀四百六十三兩原色 棉線布一百五十尺每尺寬三十六 英寸長四十碼重不逾七磅		應稅之土坡棉綢貨物 平銀二百三十四兩
假報進口 貨物價值	假報進口 貨物成色	假報進口 貨物成色	應將應稅 之進口貨 物減匯行 李白
於五月十一日 蜀克入官准 貨主買回	於五月十一日 蜀克入官准 貨主買回	於五月十一日 蜀克入官准 貨主買回	於五月十一日 蜀克入官准 貨主買回
五錢	五錢	十一兩八錢	十一兩八錢

八十八 八十七	六十八	五十八	四十八
本月 四月 二十 日	本年 四月 一日	本年 四月 二十 日	本年 五月 五日
滿洲 鐵道 公司 棧房	驗貨 廠	滿洲 鐵道 公司 棧房	擺渡 站
日商 滿洲 鐵道 公司	日商 北華 公司	華商 恒興 利	日商 安東 運輸 公司
本報日本支店二百元 金條色洋鈔	報像洋布一百元 平銀一百一十四錢 金條一百七十八兩 銀四百四十五兩	報像日本鏡子仙位關平銀 二十八兩四錢 金條仙位關平銀 錢四分	應稅之朝鮮雜木料二萬 九千二百四十八方尺
假報進口 貨物名色	假報進口 貨物尺寸 及價值	假報進口 貨物價值	私運進口
同	同	同	同
上	上	上	上
× 四十兩	× 一百二十 八兩一錢 六分	× 五兩	× 三十八兩 六錢四分

	九十一 九十二 九十三	十九	八十九
	本年四月 至四月 十一日	同上	本年四月 二十日 六日
	南滿鐵路 公司房	同上	同上
	華商 日商 鐵力 公司	日商 大正 公司	華商 公益 堂
查係日本原色棉粗布每百疋重 足重過九磅但不過十一磅原色 棉粗斜紋布九百疋每疋重不過 十二磅重四分之三	查係日本原色棉粗布每百疋重 足重過十一磅但不過十五磅半 每英寸不過一百十條原色棉 粗斜紋布九百疋每疋重過十二 磅重四分之三	查係日本原色棉粗布每百疋重 足重過三十三磅六錢 查係斜紋及棉布七十三條 值關于銀一百十四兩四錢四分	查係日本原色棉粗布每百疋重 足重過六十磅 查係斜紋及棉布二百磅
假報進口 貨物成色	假報進口 貨物名色 數目及價	假報進口 貨物名色 數目及價	假報進口 貨物數目
同上	同上	同上	同上
二百十一	六兩五錢	六兩五錢	十七兩

九十八	九十七	九十五 九十六	九十四
本年五月十八日	本年五月十日	本年五月六日及十日	本年五月六日
南滿鐵路公司棧房	三道浪頭	驗貨廠站台	同上
華商豐隆同	華人	各期鮮人	日商北華公司
報係日本原色棉粗布四百疋 每英寸不過一百十線 壹係每英寸過一百十線	應稅之土雜貨價值關于銀 六十四兩八錢	應禁之朝鮮食鹽重十担二 十三斤和板一連價值關于 銀二十兩	報係日本醫用器械價值關于 銀六十五兩九錢五分 查係醫用器械價值關于銀五 十四兩九錢應禁之注射針一 十一百二十七個價值關于銀 二十四兩八錢
假報進口貨物成色銀	同上	私運進口	擅藏違禁物於進口貨內
於十八日罰	於十七日罰	於十六日將 鹽送交緝私局 船板變價	於十三日將 醫用器械罰 充入官庫 主買回 注射針
十八兩	五兩	八兩五錢 二分 五兩四錢 二分	十兩 尚未了結

一百四 一百五	一百二 一百三	一百 一百一	九十九
本年六月十八日及三月	本年六月一日及五月	本年五月十九日及六月六日	本年五月二十日及六月六日
三道浪頭	下濱起 貨場及 三道浪頭	三道浪頭	本關公事房
華商 復政 司記公	各華 人	各華 船	華商 謙亨 武
報係上般木標估價開平銀一 千二百九十九兩一錢九分 壹像估價開平銀一十五兩 二十六兩七錢	應稅之土磨石估價開平銀十 五兩五錢重三十七担二十斤		
假報出口 貨物價值 日罰銀	私運出口	海關命其 避讓輪船 航路抗不 遵從	原領之專照 於繳回時未 經該商單稅 局蓋戳
於六月十三	同	於六月九日	於二十六日
二十八兩 五錢五分	二十一兩	二十四兩	五兩八錢 三分

一百一十	一百八 一百九 一百十	一百七	一百六
同上	本年五月十三日	同上	本年五月十三日
站 台	三頭道 浪頭 及擺渡 站	南滿 鐵路 公司 棧房	日本 郵便 局
日本 人	各英 商日 商	日商 南滿 鐵路 公司	日本 人
上各毛皮舊棉被一條於估 關平銀三百六十七兩五錢五分	應稅之土絲價值關平銀四十 八兩一錢八分輕木板餘輕木 桿與木桿及重木桿等於估價 關平銀二十八兩二十二兩一錢 二分	報海關鮮水沉重二十一兩九 十四兩八斤 重銀重二十六兩七錢七担二 十斤	報海關子估價關平銀八兩 二錢 重銀日本金戒指及金表鍊於 估價關平銀二百五十一兩 一錢四分
擅將應稅 之出口貨 物藏匿行 李內	松運出口	假報進口 貨物斤量	假報進口 郵包名色 及價值
於六月二十 日罰充入官 准貨主買回	同上	同上	於六月十三 日罰充入官 准貨主買回
二百二十兩 五錢三分	九百五十六 兩一錢七分	九十五兩	一百五十兩 六錢九分

一百一十二	一百一十二	一百一十二	一百一十二 一百一十三 一百一十四 一百一十五 一百一十六 一百一十七 一百一十八 一百一十九
本年四月六日	同上	本年六月二十二日	自本年四月二日至六月十三日
站	同上	同上	三道浪頭
華人	各華 船	日商 共益 商會	各華 人
應禁之洋烟重四兩五錢		應稅之朝鮮本底煙關十銀三十兩	本縣郵票信件三百七十三封
松運進口	海關命其 避讓輪船 於二十四日 航路抗不 遵從 蜀銀	帝國松運 出口	松帶郵件
尚未了結		於二十三日 罰充八官非 貨主買回	於六月二十日 罰充八官 送交中華郵 局
	四兩	五兩	二十二兩 三錢八分

六十二百一	五十二百一	四十二百一	三十二百一
日十五本 九月半	二六本 日月半	九二五本 日十月年	日十四本 二月年
棧公司 房公鐵路	站 台	同 上	浪三 頭道
公司鐵路 南滿日商	人日本	同 上	同 上
報德日本原色棉紗重十五担 七十五斤 查原色棉紗佳國關千銀一 千十八兩四錢六分	應禁之嗎啡重九十六兩	應禁之土約重十兩五錢	應禁之土烟斗四十兩烟燈 重二百八十兩共估價關千銀 三十二兩
假報進口 貨物名色	同 上	同 上	同 上
於六月二十 八日罰充入 官莊貨主覽 四	同 上	同 上	同 上
六十兩			

	九十四	五十三		七十二百一
	一百二十二	五十四	本結底未完新舊各案	本年六月十九日
共收罰款關	一百二十三	詳在二百四十六結清摺		站台
平銀三千二百兩九錢六分	一百二十四			日本
	一百二十五			應禁之鴉片重六兩
	一百二十七			松運進口尚未了結
	以上詳在本結清摺			

四十五	三十五		第某案
本月 三月 六日	本年 二月 二十一日	本結以前各舊案	被查之年 月日
大橋頭	南滿 鐵路 鐵公司 棧房	至本結始完之案	被查之處
日本 八	日商 大正 公司		被查者
應禁之日本刀及子彈等 二百八十四	應禁之日本刀及子彈等 子彈等共值銀三百三十四		某項貨物若干 照則應歸某類
同	私運進口		違章情形
同上	於八月十四 日送交監禁		某日 如何 罰辦
同上	六錢		得關平銀數
一百六十 八兩			特別情形

四十二百一	三十二百一	二十二百一	四十九
九二五本 日十月年	日十月本 十二月年	六四月本 日四月年	六五月本 日五月年
同 上	浪三 頭道	站 台	棧公鐵南 房司路滿
同 上	同 上	華 人	公北日 司華商
應禁之士約重十兩五錢	應禁之士烟半四十個烟燈半 二百八十個於佳值開半銀三 十二兩	應禁之士洋約重四兩五錢	應禁之士注射針一千一百二十七 個佳值開半銀二十四兩八錢
同 上	同 上	私運 進口	擅藏違禁 物於進口 貨內
同 上	同 上	於九月十九 日同監暫代 表在本關前 監視焚燬	俟呈報後 贈送醫院
七 錢	三兩二錢	六 錢	

八十二百一		七十二百一	五十二百一
本年 七月 七日	本 結 各 新 案	本年 六月 十九 日	本年 六月 二日
擺渡站		同	站
未詳		同上	日本
應禁之子彈七千六百七十五 個信銀四百六十兩五錢		應禁之鴉片重六兩	應禁之鴉片重九十六兩
私運進口		同	同
於八月十四日 日本 宣 告 禁 止 私 運 進 口		同上	同上
四兩一錢		二兩六錢	四十一兩 六錢

一百三十二	一百三十一	一百三十一	一百二十九
本年七月三日	本年八月十六日	本年七月二十二日	同上
驗貨廠	同上	南滿鐵路公司棧房	同上
華人	日商北華公司	日商滿鮮公司	日本人
應禁之嗎啡重一担七十斤	報後朝鮮滿亮信信關平銀八十六兩四錢 查係朝鮮滿亮信信關平銀八十六兩四錢應禁之洋萬重六十兩	報後朝鮮滿亮信信關平銀三兩 查係朝鮮滿亮信信關平銀三兩應禁之嗎啡重十二兩	應禁之嗎啡重十八兩
私運出口	同上	擅藏違禁物於進口貨內	同上
於八月二十三日罰充入官變價	於八月二十三日罰充入官變價 洋約下結處置	於八月十四日罰充入官 鮮桃變價 嗎啡下結處置	於六月十四日罰充入官 下結處置
八兩五錢	六十五兩 八兩	一兩六錢 三分 五兩二錢	七兩八錢

一百三十九	一百三十八	一百三十七	一百三十四	一百三十五	三十三百一
本年七月二十日	本年七月十二日	本年八月十三日	本年八月二十三日	本年七月二十七日	
埠頭及 東尖頭	三道 浪頭	擺渡站 及埠頭	六道溝		
華商 福裕 棧及 朝鮮 人	華人	同上	朝鮮 人		
應稅之洋生牛皮重三担重本 車朝估價銀八百二十五 兩六錢	應禁之主穀米重六担七十五 斤應稅之本炭重五担炭重估 值銀十銀十九兩	應禁之主穀米重五担二十 五斤	應禁之主糯米重五十二担 四十斤		
私運進口	同上	同上	同上		
於八月二十 六日罰充入 官准貨主買 回	於八月二十 五日罰銀	於八月二十 四日罰充入 官准貨主買 回	同上		
一百五十七 兩七錢六分	四兩	二十三兩	二百六十 二兩		

一百四十三 一百四十四	一百四十一	一百四十一	一百四十一
本年八月十七日	本年八月三日	本年八月十五日	本年八月一日
南滿鐵路公司 鐵房	日本郵便局	南滿鐵路公司 鐵房	埠頭
日商南滿鐵路公司	日本人	日商南滿鐵路公司	華人
報係日本及色棉紗共估價 關十銀三百六十一兩三錢五分 查係估價關十銀七百九十二 兩九錢六分	報係全成棉紗等共估價關十銀 二百二十四兩二錢四分 查係估價關十銀四百八十九 錢九分	報係日本三十三支原色棉紗重 十二担八十斤 查係日本三十三支原色棉紗重 十二担八十斤	應稅之朝鮮黃豆估價關十 銀三十七兩九錢六分係應稅 估價關十銀九錢
假報進口 貨物價值	假報進口 郵包價值	假報進口 貨物成色	同上
同上	同上	於八月二十 九日罰充入 官准貨主買 回	於八月二十 六日罰銀
七十六兩 七錢七分	五十六兩 三錢四分	三十兩	三兩

一百四十八	一百四十七	一百四十六	一百四十五
本年八月十六日	本年七月二十七日	本年八月四日	本年八月十八日
三道浪頭	南滿鐵公司棧房	日本郵便局	同上
華商政記公司	華商雙合棧	日商廣瀨公司	同上
<p>報係日本原色棉針織物五寸四寸每疋寬不過三十二英寸長不過三十一碼</p> <p>查係日本原色棉針織物五寸四寸每疋寬三十二英寸長不過三十一碼</p> <p>英八</p>	<p>報係日本原色棉針織物五寸四寸每疋寬三十二英寸長不過三十一碼</p> <p>查係日本原色棉針織物五寸四寸每疋寬三十二英寸長不過三十一碼</p> <p>英八</p>	<p>報係日本原色棉針織物五寸四寸每疋寬三十二英寸長不過三十一碼</p> <p>查係日本原色棉針織物五寸四寸每疋寬三十二英寸長不過三十一碼</p> <p>英八</p>	<p>報係日本原色棉針織物五寸四寸每疋寬三十二英寸長不過三十一碼</p> <p>查係日本原色棉針織物五寸四寸每疋寬三十二英寸長不過三十一碼</p> <p>英八</p>
假報進口貨物成色	假報進口貨物成色	假報進口郵包內容	假報進口貨物成色
同上	於八月三十日罰銀	同上	同上
三十六兩六錢九分	八兩	二十七兩九錢一分	一百六十兩

二十五百一	一十五百一	十五百一	九十四百一
一三本 日八月年 十月	四八本 日八月年	八二七本 日十月年	三二七本 日十月年
大橋頭	站台	場起下 貨貨	驗貨廠
人朝鮮	同上	人日本	華商 泰來 公司
應稅之上羊毛皮貨值開平銀 三十兩綢緞重一百十二兩	應稅之上金戒指金表等貨 值開平銀六十六兩	應稅之上杉木枰二百九十六根	報據上島材貨值開平銀三十 兩五錢 應稅貨值開平銀六十一兩五錢
同上	同上	私運出口	假報進口 貨物價值
同上	同上	於八月三十 一日對充入 官進貨主買 回	同上
二十五兩 三錢五分	十四	三十兩	十一兩五 錢八分

六十五百一	五十五百一	四十五百一	三十五百一
一二月本年 一十月	日十七本年 七十月	一二月本年 一十月	一二月本年 一十月
房公本 事關	浪三 頭道	棧公鐵南 房司路滿	站 台
棧福華 裕商	公政華 司記商	政商朝 號裕鮮	人日 本
	報係上輕木標估價關平銀一 千一百六十六兩四錢四分 查係估價關平銀一千四百二 十七兩一錢四分	報係火油重六十斤 查係燒酒重六十斤	土右估價關平銀十八兩八 錢二分
繳回 四箇月限內 未將原領之 專照由該商 埠稅局蓋戳	假報出口 貨物價值 於九月二日 罰銀	假報出口 貨物名色	擅藏應稅 出口貨物 於身畔 價
同 上	同 上	同 上	於九月一日 罰充八官變 錢五十分
四十四兩	十三兩	三兩	十六兩三

十六百一	九十五百一	八十五百一	七十五百一
日十九本 五月年	七九月本 日月年	五九月本 日月年	八二月本 日十月年
代公司鐵南 房司路滿	局郵日 便本	郵中 局華	浪三 頭道
公司松日 司原商	人日 日本	華人	船華 駛
報係日本約材估價開平銀一 百十四錢九分 查係日本約材及諸般平皮 共估價開平銀一百三十四九 錢九分	報係日本金表等件共估價 開平銀四十九兩三錢七分 查係估價開平銀一百十五兩 二錢	報係日本金表及雜平皮等件共估 價開平銀一百八十六兩六錢七分 查係估價開平銀一百二十二兩十三 兩三錢三分	
假報進口 貨物名色	同上	假報進口 郵包價值	駕駛船板 木領執照
於九月二十 五日罰充入 官准貨主買 回	於九月九日 罰充入官准 貨主買回	於九月五日 罰銀	同上
十五兩	十三兩一 錢七分	二百五十兩 八錢一分	五兩

一百六十兩 一百六十五	三十六百一	二十六百一	一十六百一
本年八月二十日 及九月八日	本年九月二十日	同上	本年九月十三日
驗貨廠 及橋頭	擺渡站	三道 浪頭	同上
同上	朝鮮人	華商 廣生泰	同上
應稅之燒酒重一担七十八斤	應稅之黃豆重十五担六十六斤 紅豆重三担五十六斤 高粱重一担七十八斤 燒酒重二十斤 船板一具估價銀十兩	應稅之黃豆重八十七担	假銀八力半一担估價銀半 七十二兩五分 查係二物估價銀一百四十兩一錢
同上	同上	私運出口	假報進口 貨物數目
於九月二十五日 罰充入官變價	同上	同上	同上
十三兩	二十一兩	一百七十二 兩二錢六分	五十兩

	一百六十七 至一百八十六	一百八十七 一百八十八 一百八十九	一百六十六
本年九月十日	自本年七月六日至九月二十一日	本年九月二十五日	
站 台	三道浪頭	本關公事房	
未詳	各華 人	日商 鐵路 公司	
應禁之土約重五十一兩七錢五分應稅之色根布二疋	本縣郵票信洋三百九十三封		
私運進口	私帶郵件	四箇月限內未將原領之專照由該商報稅局蓋戳繳回	
於九月二十五日罰充入官租布變價土藥下結處置	於九月二十日罰充入官送交中華郵局	於九月二十日罰銀	
一兩五錢三四四錢五分	二十三兩五錢八分	四十二兩三錢三分	

共收罰款關平銀二千一百七十四錢八分

大東溝關無

一本

一本結各新案

共二十九件

一本結底未完新舊各案

共無件

計開

第某案

被查之年
月日

被查之處

被查者

某項貨物若干
照則應歸某類

違章情形

某日如何
罰辦

得關平銀數

特別情形

本結以前各舊案至本結始完之案

無

本結各新案

一百九十四	一百九十三	一百九十一	一百九十一
本年十一月十八日	本年十一月十一日	同上	本年十月一日
埠頭	同上	同上	驗貨廠
日商 北華	華人	華人 及朝鮮人	英國人
應稅之土產木標估價關卡銀 四百三十三兩六錢二分	應稅之土產木標估價關卡銀 五百九十九兩八分	應稅之土產酒重二担三十三 斤糖菓等估價關卡銀七兩 五錢	應稅之土產木標估價關卡銀 一百八十九兩六錢九分
木領准單 先行裝運	同上	同上	私運出口
於九日罰充 入官准貨主 買回	於十六日罰 充入官變價	於二日罰充 入官准貨主 買回	於二日罰充 入官變價
二十五兩	三百六十 五兩三錢	十三兩	二百兩

百 二	一百九十七 一百九十八 一百九十九	六十九百一	五十九百一
日十二月十本年 二二一	自本年 十月二 十三日 至十一 月二十 二日	同 上 同 上	同 上
棧房 公司 鐵路 南滿	上濱起 貨場 東尖頭 大橋頭	同 上	三道 浪頭
公司 鐵路 南滿 日商	古日 華商 公司 華商 及 朝鮮 人	華 船 北 海	華 船 勝 利
報係日本原色細斜紋布四百 足每疋長不過三十一碼寬不 過三十一寸 查係色細斜紋布	應稅之朝鮮商估價銀一 百兩生牛皮重五十六斤日本 海虎賦估價銀五十五兩		
假報進口 貨物成色	私運進口	同 上 同 上	裝客過額 於九日對銀
同 上	於十一月二 十三日對充 入官准貨主 四員四	一百五十 兩	一百兩
七十二兩	六十一兩		

四百二	三百二	二百二	一百二
同上	日十月十本年 四二一年	日十月十本年 三二一年	同上
浪三道 頭	茂公司鐵南 房司路滿	郵局中華	驗貨廠
船華駁	會運滿日 社送解商	泰和華 源商	裕興華 祥商
	報係日本染料估價關平銀 一百十六兩九錢三分 查係估價關平銀二百五十六 兩一錢三分	報係日本皮貨估價關平銀五 百二十三兩 查係估價關平銀一十七兩 三十五兩	報係日本原色棉布三百二 寸足每疋長四十四碼寬三十六 寸重十二磅每方英寸不過一 百十磅 查係每方英寸過一百十磅
海關令其 避讓輪船 航路抗不 遵從	假報進口 貨物價值	假報進口 郵包價值	同上
於二十四日 罰銀	於二十四日 罰充入官准 貨主罰	同上	於十一月二 十三日罰銀
二兩	十三兩一 錢八分	二百五十 兩	三十五兩

九百二	八百二	二百六、 二百七、	五百二
本年十月一日	本年十月七日	本年十月二日	同上
站 台	中華 郵局	六道溝	本關 公事房
日本 人	未詳	朝鮮 人	日商 南滿 鐵路 公司
運集之千槍二見子彈六百粒 共估價銀一百三十六兩	運集之沃射點六箇估價銀 二兩四錢重一兩五錢高銀重 八兩	應集之箱鮮食銀重一百十一 担十六斤每板四見	
同上	同上	私運進口	四箇月限內 未將原領之 專照由該商 準稅局蓋戳 繳回
於十二月十 五日送交監 督	於十二月二 十四日罰充 入官下結處 置	於二十四日罰 充入官將監 送交羅私局 船板一隻推賣 主賣 船板一隻變價 八兩九錢 四分	同上
五十四兩 四錢	三兩五分	九十二兩 六錢三分	二十三兩 一錢三分

三十百二	二十百二	一十百二	十百二
二月十二本 日十二年	一三十本 日十月年	一二十本 日十月年	三十本 日十月年
房公本 事關	同 上	站 台	大橋頭
公鐵南日 司路滿商	人俄國	本詳	同上
	違禁之山槍一具十彈十粒處 西國共估價關平銀十兩	違禁之山槍一具十彈十粒處 關平銀六十兩	違禁之山槍一具十彈十粒處 關平銀四十兩
繳回 專照由該商 準稅局蓋戳	同 上	同 上	同 上
四箇月限內 未將原領之 於十二月十 六日罰銀	同 上	同 上	同 上
四十五兩	二兩	二十四兩	十六兩

二百十四
二百十五
二百十六
二百十七
二百十八

自本月一
十月一
日至十
一月十
六日

三道
浪頭

各華
人

未結郵票計七十九封

私帶郵件

於十二月二
十七日截止
入官送交中
華郵局

五兩八錢
四分

共收罰款關平銀一十五百六十二兩九錢七分

大東溝關 無

本結底未完新舊各案 無

呈為造送安東東溝兩關第二百四十六結
征收稅鈔及附征賑捐銀兩數目清冊謹請
鑒核事竊查安東東溝兩關第二百四十五結
即民國十年十月一日起至十二月底止收支稅鈔
及附征賑捐各數目業經呈報在案茲查第
二百四十六結即民國十一年一月一日起至三月底
止所有征收洋貨進口正稅土貨出口正稅土貨
復進口半稅子口稅暨船鈔並附征賑捐各

項計共闕平銀二十七萬三千三百一十七兩一錢
零伍厘現已准稅務司摺報前來除收稅鈔銀
兩遵照前度支部所定暫行辦法仍由本關稅
務司經理並分報外理合將本結征收稅鈔及賑
捐銀兩各數目繕具四柱清冊具文呈請

鑒核備查施行謹呈

稅務處

計開呈送四柱清冊一本

謹將安東東溝兩關第二百四十六結即民國十一年一月一日起至三月底止征收稅鈔及附征賑捐銀兩數目繕具四柱清冊呈請

鑒核

計開

舊管

無項

新收

一收洋貨進口正稅銀十八萬九千二百三十三兩五錢三分

一收土貨出口正稅銀七萬六千五百八十九兩六錢一分厘

一收土貨復進口半稅銀三千八百五十五兩六錢二分

一收子口稅銀一千五百零一兩九錢二分五厘

一收船鈔銀一百一十五兩四錢

一收附征賑捐銀一萬五千八百零一兩二錢五分四厘

共收關平銀二十七萬三千三百一十七兩一錢零五厘

開除

一支所收稅鈔及賑捐銀兩遵照暫_行辦法由本關稅
務司經理銀二十五萬零^三千一百一十七兩一錢零

五厘

實在

無項

呈為造送安東、溝兩關第二五四七條征收稅
鈔銀兩數目清冊謹請

鑒核事竊查安東、溝兩關第二五四七條即
民國十一年一月一日起至三月底止收支稅鈔及附征
賑捐各款目業經呈報在案茲查第二五四十
七條即民國十一年四月一日起至五月底止所有征
收洋貨進口正稅土貨出口正稅土貨後進口半稅
子口稅暨照鈔九項共計兩平銀四十萬零八

年七百八十五兩九錢三分九厘現已准稅務司招
投前來除所收稅鈔銀兩在案外度支部
所定暫行辦法仍由奉天稅務司核明並分報外
現合將奉天征收稅鈔銀兩數目繕具四柱清
冊具文呈請

鑒核備查謹行覆呈

稅務處

計送四柱清冊一本

謹將安東、溝兩局第二百四十七條即民國三年

四月一日起至六月底止征納稅鈔銀數目繕

具四柱清冊呈請

鑒核

謹聞

舊收

無項

新收

一收洋貨進口稅銀二十萬零五千七百十九兩七錢

一分六厘

一收土貨出口稅銀十九萬三千七百九十兩零六錢

五分六厘

一收土貨後進口平稅銀三千九百六十四兩五錢八分四厘

一收子口稅銀二千一百三十三兩八分三厘

一收船鈔銀三千一百七十三兩四錢

共收關平銀四十萬零八千七百五十九兩九錢二

第九厘

開陳

一、支所收稅鈔銀兩，其數甚多，請由本國稅務司

彙報銀兩，共六千七百八十三兩九錢五分九厘

實在

無項

呈為造冊東東溝兩同第^之二百四十八條征收稅
鈔銀兩數目清冊請

鑒核事竊查東東溝兩同第^第二百四十七條即

民國十一年四月^月一日起至六月底止^係收稅鈔及

數目業經呈報在案茲查第^第二百四十八條即民

國十一年七月一日起至九月底止^係所有征收洋貨

進口正稅土貨出口正稅土貨進口正稅土貨

暨船鈔各項共計兩年銀叁拾捌萬叁千貳

百榮松陸兩以錢改分式應現已准稅務司捐
報前未除所收稅鈔銀兩送照前度支部
所定指竹辦法由本國稅務司經理並分
報外理合將存法征收稅鈔銀兩報數目繕
具四柱清冊具文呈請
查核備查施行謹呈
稅務處

計呈送四柱清冊一本

謹將另奉之備用圖第二万四千八百張即此圖十一
年七月一日起至九月底止征收稅餉冊數目
備具四柱清冊呈請

呈核

計開

舊管

二項

新收

一收洋貨出口正稅銀五萬肆千五百〇九兩二錢八分八厘

厘

一收土貨出口正稅銀十五萬七千一百八十九兩九錢

五分一厘

一收土貨復進口正稅銀三千七百九十兩零零

一分

一收子口稅銀四十五萬八千七百四錢四分三厘

一收船鈔銀三千二百零四錢三錢

共收同平銀三十五萬三千二百九十四兩
九錢九分二厘

開陳

一文取稅銀兩並此諸稅由本國稅務司估
項銀三十一萬三千二百七十六兩九分二

零

共銀

呈為造送安東、溝兩關第二百四十九條征
收稅鈔銀兩數目清冊謹請

鑒核事竊查安東、溝兩關第二百四十九條

即民國十一年七月一日起至九月底止征收稅

鈔銀數目業經彙案查第二百四十九條即

民國十一年^年十月一日起至十二月底止所有征收洋

錢進口稅土貨出口稅土貨後進口牛稅等口稅

鹽船鈔款項共計國平銀壹拾捌萬壹千

陸百貳拾叁兩陸錢伍厘玖已准稅務司
揭報前來除取收稅鈔銀兩已過前度
支部所定額外餘餘以並由存同稅務司
經理並分報外以後將存儲收稅鈔銀
兩數目彙具四柱清冊具文呈請
差核備查謹此謹呈
稅務處

計呈送四柱清冊一齊

謹將安東、溝柳兩處第二百四十九號印民自
 十年十月^{百起}至本月底止征收稅鈔銀兩數
 目繕具四柱清冊呈請

查核

計開

舊欠

各項

新收

一收洋貨進口正稅銀十四萬三千二百零三兩六

錢七分五厘

一收土貨出口正稅銀拾萬零柒千七百伍拾

貳兩柒錢五分陸厘

一收土貨後進口半稅銀叁千壹百叁拾伍兩

壹錢五分五厘

一收子口稅銀貳千貳百壹拾兩零玖錢

柒分玖厘

一收貼鈔銀每千貳百零肆貳拾是

兩壹錢

共以因平銀兩貳拾伍萬柒千陸百貳
拾叁兩陸錢零伍厘

開除

一文所收稅鈔銀兩並舊行辦法由奉國稅
務司經理銀兩貳拾伍萬柒千陸百貳拾叁
兩陸錢零伍厘

奉天省長公署訓令第

號

號

上

本

令安東關監督

案接特派交涉員呈稱接滿洲礦山藥株式會社督察員
符銅函稱茲據滿洲礦山藥株式會社社長但一豫聲稱現因朝
鮮火藥銃砲株式會社向敝社定購礦山藥三千五百箱每箱
裝入五十磅今已製成擬由安東關出口運往朝鮮請發給出護

照前來相應函請轉呈迅即發照等情到署查該會社輸出製
品前經特准呈奉令准核發護照有案現在輸出礦山用藥
既經朝鮮商店定購擬由安東關運出核辦相符理合具文呈
請鈞署鑒核給照並請令行安東關監督遵照施行等情換
必查該會社報運藥物品核與成藥尚屬相符應予照准除指
令並發照外合令該監督遵照轉達稅務司仍為通融核放
此令

奉天東邊道道尹兼安東交涉員公署為咨行事案准駐安

東日本領事函稱茲據鴨綠江製紙會社稟稱因製紙用輸

入硫黃三百五十萬斤經過本地海關請求發給護照前來

即請查照從速發給為盼再者關於本件去年一月十一日

曾以護第二號公文詳細中述在案附併聲明等因准此查

所稱護第二號詳情曾于上年一月十八日以外字第二號

咨行在案相應咨請

貴署查照核辦見覆為荷此咨

安東關監督公署

署理奉天東邊道尹兼安東交涉員王順存

奉天東邊道道尹兼安東交涉員公署為咨行事案准
駐安日領文第二三號照會內開拜啟陳者滿洲所產之稗
其產額雖不甚多然每年輸出朝鮮及日本內地約二三
萬噸乃大正九年中大連海關以稗不屬粟之種類為理
由解釋與粟不能作同樣輸出之許可稅務處遂竟同
意以後安東海關於稗之輸出亦行禁止然查滿洲所

產雜穀依防穀令於或期間禁止輸出以外常不附何等之制限可為事實明証之處今更不要緊說矣茲於右之輸出若與其他之雜穀作同樣之許可不獨認無妨碍並且該物品從來朝鮮地需用甚多本地海關對於輸出許可已經行之數年若仍自由輸出於貴國農民側金融上亦有多少之利便並不伴有何等弊害可知

即煩照會本地海關監督轉達稅務處從速解禁為
盼等因准此相應咨請

貴監督請煩查照並希見覆以便轉達實紉公誼此咨

安東海關監督

奉天東邊道道尹兼安東交涉員王順存

AMERICAN CONSULATE,

Antung, China, March 22, 1922.

The Superintendent of Customs,

A N T U N G.

Sir:

I have the honor to herewith enclose in duplicate an application from the Andersen, Meyer Company, an American firm of Tientsin, in regard to the import into Antung and re-export into Korea of ten cases of mining fuse containing 60,000 feet of mining fuse. As stated in the application this fuse is to be used for mining purposes in Korea and in accordance with the regulations I will appreciate your sending the necessary huchao for the import and re-export of this shipment of fuses to this office for transmission to the Andersen, Meyer Company.

This mining fuse was imported into Tientsin under permission from the Superintendent of Customs in that port.

I have the honor to be, Sir,

Your obedient servant,

Dillard B. Lasseter
American Vice Consul in Charge.

File No. 811.3

逕啟者案據天津美商慎昌洋行函稱擬自天津由火車運往安東再為轉運韓國十箱開礦藥線（即六萬尺長）按章應由海關監督領取獲照方能准運敝行謹備請領獲照書两份請將該書轉呈安東海關

監督並代請獲照等情據此查此項藥線係天津關監督前發獲照准許輸入天津是以敝領事用特函請

貴監督發給獲照准該商將此十箱藥線由火車運來安準再為轉運韓國為荷今將該商請求書两份函送

貴監督查閱此致

安東海關監督齊

三月二十二日

美國駐安領事官來恩德

ANDERSEN, MEYER & Co., Ltd.

OFFICES AT
SHANGHAI, CANTON, CHEFOO, Pootung, HANKOW, HANKIN, HONGKONG, KALAM, PEKING, TIENTSIN, TOSANFU,
TUNGTAO, URSAL, VLADIVOSTOK, YOKOHAMA, LONDON, SAN FRANCISCO AND AT 80 WALL STREET, NEW YORK.

HEAD OFFICE:
4 AND 6 YOUNG KING TOWNS ROAD
SHANGHAI, CHINA.

HONG-KONG
SUN CHONG

慎
昌
洋
行

Cable Address, "DANICA"
Canton Used
WIRELESS BRUSH (WIRELESS)
WIRELESS BRUSH (WIRELESS)
A. S. S. CODE, FOR WIRELESS
WIRELESS CODE
COMMERCIAL TELEGRAPH CODE
CABLE CODE
WIRELESS CODE

ADDRESS ALL LETTERS
TO THE FIRM
NOT TO INDIVIDUALS
IN REPLY PLEASE QUOTE OUR
REFERENCE NO. 1-6-5

TIENTSIN, MARK 10th., 1922.

The superintendent of Customs,
Antwerp.

Sir :-

Will you please give us a Backho authority to
import ^{from} Tientsin by rail into Antwerp and re-export
from Antwerp by rail back to Tientsin, for (1) reason of safety
and (2) reason of to be used in the mines in Korea.
They are at present in Tientsin, having been imported
here over a year ago under Backho authority issued at
this port.

Sincerely truly,
ANDERSEN, MEYER & Co., Ltd.,

W. Langdon



天津美商慎昌洋行請求書

為請領獲照事民國十年由天津海關監督發給
獲照准做行輸入天津十箱藥線擬將該藥
線自天津由火車運至安東再為轉運韓國以作開
礦之用按章應由

貴監督請領獲照方能准運是以懇請

貴監督鑒核准予發給謹請

五九 百五號

十四

令安東關監督

呈一件美商慎昌行由津運來轉運韓國藥線可否給照請示遵由

呈及附件均悉該美商慎昌洋行擬由天津裝
火車運往安東轉運韓國開礦藥線十箱應准
給照並轉致稅務司驗放此令

送啟芳茶出查

貴公司之陳本行本國派員分別查驗^{現在}為未竣事茲給收單由安海國定

章凡未發給收單之貨均不得擅自運出

貴公司對於此未行給收單之陳本行應自運往朝鮮已百五十八件之

多此實由本國定章所不詳想其時以安海國相底面請

查上詳細是為要此致

鴨綠江采木公司

吳東國稅務司克王基

造啟步茶也本國前因

已酉年八月

貴公司以前因查未收單之漂本輸運朝鮮

領

其中亦有各別因步

於本月六日具函請細查在案茶園後有二百零七件

係運往朝鮮步現本國有報單三張已領待接州

貴公司之查面方能發給報單餘茶以待相應面請

查也迅予賜復至任財切此致

鴨保江米本公司

安東國稅務司克玉基

稅務處為咨行事據安東關監督呈稱准東
邊道尹兼安東交涉員咨開准駐安日領事
照會內開滿洲所產之稗其產額雖不甚多
然每年輸出朝鮮及日本內地約二三萬噸乃
大正九年中大連海關以稗不屬粟之種類
為理由解釋與粟不能作同樣輸出之許
可稅務處遂竟同意以後安東關於稗之輸

出亦行禁止然查滿洲所產雜穀依防穀令
於或期間禁止輸出以外常不附何等之制限
可為事實明證之處今更不要緊說矣茲於
右之輸出若與其他之雜穀作同樣之許可不
獨認無妨礙并且該物品從來朝鮮地需用
甚多本地海關對於輸出許可已經行之數
年若仍自由輸出於貴國農民側金鼎上亦有

多少之利便并不俾有何等弊害即煩照會本
地海關監督轉達稅務處從速解禁等語應
咨請查照見復以便轉達等因可否准予弛
禁輸運之處理合具文呈請鑒核示遵等情前
來本處查稗子禁運出洋一事前准外交部
以准

貴省長咨復稱奉有入春以來雨澤稀少各

地多未播種民食缺乏人心恐慌其產稗之區
祇有遼西一帶該處人民恒恃以接濟食糧每
值青黃不接常虞供不應求未便弛禁外運等
因轉咨核辦到處當經本處以遼西一帶所產
稗子現在既因供不給求未便弛禁則安東所
視為白小米向准輸運出洋之稗子此時亦應
禁運以歸一律於民國九年六月九日令關遵辦并

分行

查照在案茲復據該監督呈稱前情究竟
滿洲所產之稗子如現在准予弛禁出口究竟
於地方上民食有無妨礙相應咨請

貴省長查照希即查明見復以憑核辦可
也此咨

奉天省長

為咨復事 奉准

貴處咨開 授安東同監務呈稱 以憑

核辦可也等因 准此 查稗子一種 為東省

人民接濟食糧 要需 產額無多 而禁外

運在案 該日鎮所請弛禁外運之處 於地

方民食不無妨碍 未便允許 相應咨復

貴處 請煩查照 飭遵 此咨

稅務處

八二

二月五號

女東關監督

呈一件日領請將稗子絕禁輸運可否照准請核示因

據呈已悉當經本處以滿洲所產之稗子

若現在准予弛禁出口究境於地方上民

食有無妨礙咨行奉天省長查明見覆去

十六五



後茲准咨復稱稗子一種為東省人民接
濟食糧要需產額無多向禁外運在案現
在春耕伊始該日領所請弛禁外運之處其
地方民食不無妨礙未便允許等因奉
查此事既
准奉天省長咨復前因所有滿洲出產之稗子
自應仍舊禁運出口以維民食合行指令該

監督行知安東交涉員轉復日本領事可
也此令

中華民國十一年四月

廿八

日

稅務督辦 孫寶琦

奉天東邊道道尹兼安東交涉員公署為咨行事案准駐
安日領事稱茲有安東縣市場通八丁目四番地龍雲堂
商人伊藤辰藏因販賣用由日本大坂輸入硫酸三千磅
及硝酸七百磅請發給通過安東海關護照等因准此
相應咨請

查照核奪見覆為荷此咨

安東關監督

奉天東邊道道尹兼安東交涉員王順存

奉天省長公署訓令第 卅 號

令安東關監督

三百六十五號

十一五



案據特派員呈稱據滿洲鑛山葯會社督察員符銅函稱
本年五月六日據滿洲鑛山葯株式會社社長佃一豫函
稱該會社自十一年七月一日起至十二年六月三十日
止全年度預算製造鑛山葯六千箱安全硝安爆葯六千
箱安全導火線二千箱獵用火葯二千箱應請發給護照

以利商業等語查四月十七日該會社自行呈請輸出各
為品之護照至今未蒙奉發緣該項為品早經售與朝鮮
各鎮商人現在購主待用甚亟各等情據此竊查該項為
品係屬輸出與禁品輸入者不同可否請由省長公署送
發護照之處相應函請貴署轉請省長公署示遵等語並
附該會社日文原函到署查此案前據該社長函請將黑
色鑛山為一千箱每箱裝五十封度安全硝安爆藥五百
箱每箱裝五十封度係由安東閣出口運往朝鮮請發輸

出護照等情特派員因案已核准據情呈奉鈞署令開呈
及清單均忠查此案前經督軍署核准咨復到署即經分
咨查照在案據呈前情仰候抄單咨部核辦見復令遵此
令等因即經函令符督察員轉告在案查特派員前呈黑
色鑛為硝安爆為兩種購主待用甚亟尚屬實情且由安
東輸出運往朝鮮之貨品核與運入內地者有間可否按
照目前狀況將此案前後稟請及核准經過各情形由鈞
署送令安東關監督若會稅務司驗憑省署護照准予輸

出至此次預算輸出藥品應否准其先行備案俟分批運輸時再行呈請辦理所擬是否可行理合具文呈請鑒核如蒙允准乞即填發護照並請分別令遵等情據此查該會社製造鑛獵火葯既經軍署核准開辦所請發給輸出藥品護照自應援案照准除指令外合行令仰該處查照俟前項為品到閩驗憑本署護照即予放行此令

奉天省長公署訓令第 九 號

三百零五號

土

五

五

令 安東關監督

案據特派員呈稱據滿洲鐵山藥株式會社

董事符銅函請發給護照輸入製藥原料硝酸加

里貳百噸硝酸安東尼亞貳百噸硫黃壹百噸俾

利商業等語查本年四月十七日由該會社直接商

請貴署發給輸出火药輸入原料之護照至案
現奉貴署工場原料從前曾有一批由安東關
監督署請准進口嗣被省長公署調查謂為違作
火药故未請領即行停止工作現既蒙核准開辦
亟待原料到場以便開工若久不發給即尚未核
准以前無異損失殊為合併聲明相應函請貴署

轉請省長公署裝設護照以便輸入至江右匯等
情據此查該社長前於四月十七日來函請發護照
給予及原料輸入各護照當經呈請鈞署令准咨
部核辦在案現至該工場既蒙核准開辦需用
原料方能工作核其搬運各品為事實上所必需特
派員前往酌給三十噸硝酸安母尼亞二十噸以及此

次精富員用標硝酸加甲乙丙噸硝酸安母尼亞二
百噸硫磺五百噸應如令設法令行安東關監督驗
憑省署護照准予運入以便營業而示停恤之處
理合具文呈請查核分別令遵等情據此查該工
場製造鎮獄火藥既經軍署核准開辦所請發
給輸入原料護照自應援案照給除指令呈報外
合行令仰該關候前項物料到關驗明奉署護

也即予放行以令

中華民國十一年五月

廿六

日

張志良監印

逕啟者案據日商滿洲鑛山藥株式會社報運硝石三十噸
硝酸安母尼亞二百二十噸硝酸加里二百噸硫黃一百噸擬
由安東關輸入持有東三省巡閱使奉天督軍兼省長護字
第三十三號護照等情前來查本關於民國八年奉
總稅務司飭轉

稅務處第一三四七號令發部處會訂軍火章程項下禁品
辦法內開軍事機關購運禁品應呈由陸軍部核准給發
護照轉咨稅務處令關放行其各國官商或自用或代運須
聲明數目用途請各該國公使或領事予以證明照會外交
部轉咨陸軍部核准咨由稅務處飭放等因在案是不關對

於報運軍火項下禁品無論中外商人或軍事機關照章均
應遵奉

稅務處及總稅務司命令驗放此次南滿洲鑛山藥株式會
社報運前項物品呈驗之護照乃東三省官廳所發做稅務
司未便遽予照辦如為救濟實業起見暫為通融征放亦僅

可以此一次為限嗣後仍須遵照歷辦成案辦理不得援此
為例相應備函連同原呈護照一紙送請
查照見覆並希仍將原照發還為荷此致

安東關監督齊

計開送護照一紙

安東關稅務司克立基

奉天省長公署訓令第 卅 號

五月六日

令安東關監督

十二



案據特派員呈稱據滿洲鑛山藥株式會社督察員符
銅甬稱茲據滿洲鑛山藥株式會社社長佃一預聲稱現因朝鮮
嗎伊篤商會向敝社定購鑛山藥二千五百箱每箱裝入五十磅
裝全硝安爆藥二十箱每箱裝入五十磅裝全硝大線五百箱每箱
裝入五千尺獵用小粒藥八百箱每箱裝入五十磅獵用去烟藥三千
磅今已製成擬由安東關出口運往朝鮮請發輸出證且前未相在

呈請轉呈迅即核辦並請查核該出製品等經呈奉令准備案
俟分批運銷時再行呈請核辦等因在案現第一期製品經將
鮮商人定購批由粵東運出核與相合理合具文呈請鈞鑒
呈核結呈并請令粵東關監督遵照施行等情據此除指令
粵東准并發外合令該監督即便查呈并請容稅務司仍請通
融徵放具報此令

中華民國



日

逕啓者案准

大咨以奉

奉天省長公署訓令據日商滿洲鑛山藥株
式會社報稱擬由安東關輸出鑛山藥二千五
百箱安全硝安爆藥二千箱安全導火綫五百
箱獵用小粒藥八百箱獵用無烟藥三千磅等禁

品業經省署給發護照囑為查照通融征放並
見覆為荷等因轉行前來查外商報運軍火項
下禁品無論進口出口本關照章須皆憑

貴監督之護照或公函征稅放行至於呈報
稅務處或報明

陸軍部皆

貴公署行文之手續做稅務司未便干預准
咨前因一俟該會社報運前項禁品到關時自
當遵照定章征稅放行相應函覆請煩

查照可也此致

安東關監督齊

安東關稅務司克立基

二七

五月廿二號

令安東閱監督

五七

五三

呈件日本商伊藤辰藏擬輸入硫酸硝酸等物批准不准由

呈悉日本商伊藤辰藏因販賣用擬輸入

硫酸三千磅硝酸七百磅業經本處咨由

陸軍部核復稱查硫酸硝酸係禁運之品

向不准運入內地為販賣之用該日商所請碍

難照准應咨復查照轉令辦理等因仰即轉
致安東交涉員轉達日今領事知照可也
此令

中華民國十一年七月

七

日

稅務督辦

孫寶琦

遼寧省奉天本國：貨於本月十五日午三點鐘在鐵站運下查

獲風船一艘共順風船一艘裝運木柴出口赴大連銷售

（查由海關主事郭廣超圖）

此貨有朝鮮稅關出港先狀並其其他完稅單據等情具報前來

並當由本國將船貨悉數扣留查風船運貨赴連應向

貴局報驗完稅後以次做共順風船裝運木柴出口稅等

貴局稅票當係未任報驗而本國預驗有

貴局票單方能放行

（相商預領並常同船主郭廣超）

（是）

貴局查無此船放行

沙河稅捐征收局長姜

安東關稅務司克立基

敬啟者據本年中華電氣工廠執事人
王秉乾具書請求為由日本購運硫酸
四罐以備製造電液現已運至碼頭月
餘經稅關查驗因無證照禁止放行為此
書請總商會轉請該處以便完稅卸地
而應急需以維電業等情據此查該工廠
購運硫酸確係製造電液之用惟是否
禁品抑僅因未領證照不准卸地如為有

可以通融之處敬請

貴公署體恤商情准予填發發還此省
乃至為此致

安東關監督公署

光緒八年三月

逕啟者准

貴會函以本埠中華電氣工廠由日本購運
硫酸四罐以備製造電液之用經稅同查驗因無
准照禁止放行是否禁品抑係因未領准照不准卸
地清通照填查獲並覆方云荷等因查

稅務處令貴會訂定軍火章程擬項下禁運辦法內

載京外華商運送硫酸

初版等物

擬自用途至本局

長官咨明陸軍部及海軍部核辦

閱立案即由該省長官於給年需款由
身向自賦放等因此次該省擬建磁酸確係
禁品自應遵照法令辦理難通融結也相
函請

查此等餉該商遵且為荷此致

安東總商會

奉天東邊道道尹兼安東交涉員公署為咨行事業准駐安
 日領事護第三七號照會內開逕啟者據在安東縣六道溝
 滿洲礦山藥株式會社社長佃一豫呈稱本社營業用材料
 獵用紙片一入(紙藥筒)壹萬個獵用雷管(炸藥)壹萬個毛塞
 紙壹萬個鉛製小霰彈百袋(每袋二十斤)欲由日本內地輸

入務請發給通過本埠海關護照等情據此相應函請查照
希速發給為荷等因准此相應咨請

貴署查照核奪見覆以便轉達為荷此咨

安東海關監督公署

奉天東邊道尹兼安東交涉員王順存

稅務處指令一四。

六百五十四

十一月

八



令安東關監督

呈件日本南滿洲鐵山鈔林式會社鑛金營業同者蒙品可也手續進行請示也

據呈已悉查體面洋行每次准運進口獵用火藥鉛丸銅殼銅帽等項數目前據總稅務司擬議呈復業經本處咨商

陸軍部核定於本年二月二日通令各關遵照在案

此次該會社社長佃一豫欲由日本輸入為該會社
營業用之紙葯筒一萬個獵用雷管(炸葯)一萬個毛
塞紙一萬個鉛製小霰彈百袋應由該監督切實查
明如該會社確係體面行商其所運之獵用雷管即
係銅帽之別名並所運鉛丸數目未逾定額可即由該
監督給予護照並轉致該關稅務司征稅驗放合行指
令遵辦仍將辦理情形呈復本處備案可也此令

奉天東邊道尹兼安東交涉員公署為咨行事案准駐安東
日本領事函稱安東縣四番通六丁目三番地賣電氣機器商
號東興電料公司商人藤田巖現欲由大阪輸入電柱磁瓶之
加工用硫黃粉末一千斤請求發給通過本地海關護照為此
相應函請查照發給為荷等因准此相應函請
查照核發見覆為荷此咨

安東關監督

奉天東邊道尹兼安東交涉員王順存

奉天東邊道道尹兼安東交涉員公署為咨行事案准駐安
東日本領事函稱安東縣天和橋通六丁目四番地特許既
砲火藥商有信號經理尾崎濟現欲由朝鮮輸入營業用之
獵用紙製藥彈二千個獵用雷管壹萬個獵用鉛散彈（二十
八磅八）五十袋請求發給通過本地海關護照名之護照安
東關監督曾有發給之前例為此函請查照迅予發給為荷

等因准此相應咨請

查照核發為荷此咨

安東關監督

署理奉天東邊道道尹兼安東交涉員王順存

稅務處指令

一七三

光緒二十五年

十一九



令安東關監督

呈件是商伊藤辰藏輸入硫酸硝酸

再請轉呈給照可
否照准請核示由

呈悉日本商伊藤辰藏擬輸入硫酸

三千磅硝酸七百磅業經本處咨由陸軍

部核復稱查上項禁品不准運入販

賣歷經辦理有案自不能因該日商

而獨異茲既據日領切實聲明伊藤
辰藏係內務省發給許可証之葯劑
師又在當地居住行醫多年各節確
為自製葯品之需應照日領援引民
國八年議案准其輸入硫酸硝酸各
兩担以資應用咨復查照辦理等因
仰即遵照轉咨安東交涉員呈知日領詢明

該商如願照部咨各節辦理可即給
予護照並轉致稅務司征稅驗放可也此令

中華民國十年

八月

廿一

日

稅務督辦 孫寶琦

稅務處指令

一六四 宣統元年

十一九

令安東關監督

呈請日商尾崎擬輸入獵用炸藥管一萬

呈悉日商尾崎擬輸入獵用炸藥管一萬

個礦山用炸藥管一萬個經本處咨由陸軍

部核復稱查該日商所運獵用炸藥管等件

既係由日領函請發照又稱關於營業上備儲

待售之品并報明數目用途應即准予進口
惟俟有正當售主應由安東關嚴密監視用
途并飭具不作軍用切結以昭慎重應咨復
查照轉令遵照等因合行指令該監督遵照
按照部咨各節辦理并給予護照轉致該關
稅務司征稅驗放可也此令

奉天東邊道尹兼安東交涉員公署為咨行事案查前准

大谷關於日本鑛山藥株式會社請求輸入獵用霰彈

等通章定之量碍難照准等因當即轉照日領查照茲

准日領覆稱准二十七日附外字第一五七號照會得悉關於

滿洲鑛山藥株式會社社長佃一豫請求准予輸入獵用

雷管及其他數量訂正之意右鈔製小霰彈減為十袋約

二百磅雷管即與銅帽具名同物為此照覆希煩查照等
因准此相應咨請

查照核奪見覆為荷此咨

安東關監督

奉天東邊道尹兼安東交涉員王順存

交通部訓令

令安東關監督

准國務院函開貴部提出各海關監督應由交通部兼轄一案業經國務會議議決照辦等因合
此抄錄本部原具說帖令行該監督遵照此令

附抄件

照抄說帖

竊各海關所管事務一為稅務一為航務查稅關兼
理航務雖無條約規定然習慣相沿所有稅船搭表
浮橋測量檢驗指泊及行船免碰起沈引水等航政
事項均暫由海關兼管故歷年以來關於輪船夾板
船之註冊給照及建築碼頭核定航綫暨其他航務
皆由海關監督呈請交通部核辦或交通部命令海
關監督遵辦是海關監督與交通部本有直接間
接惟各海關監督具考核等事向由財政部會同稅

務處辦理而任免命令則由財政總長副署交通部
毫無管轄之權以致行政統系既未分明而航政進
行亦感困難現時中外交通日益繁劇水上事業亟
待振興各江海輪舶薈萃之區交通部向無分設
航政機關自應以海關監督兼隸屬於交通部以
資發展而使指揮擬將各海關監督規定由交通
部兼轄而

大總統任免命令交部總長亦應副署是否有
當敬候

公決

奉天東邊道道尹兼安東交涉員公署為咨行事前准

貴署九月六日咨開日商伊藤辰藏請求發給輸入硫酸硝

酸執照一案請轉照日領核減數量等因准此當即照會

案旋准日領護字第四五號照覆內開接准本月九日外字

第一六二號貴函關於伊藤辰藏請求發給輸入執照一事

貴回荅意旨已領悉矣查硫酸硝石硫黃硝酸亞鉛畢庫林

(エタノール)之酸及秘露巴(ミルバ)油等之製造爆發物原料凡有信用之商社以供給工業及醫療為目的請求輸入時則要貴國政府之特許但以二担以內為限直接經稅務司准予輸入即可若貴國未所載如屬二担以內之數量時則無

煩貴官盡力之必要該項物品現有急需除將事情說明外仍希准照前載之數量速為發給輸入執照等因准此相應

咨請

查照核奪見覆以便轉照為荷此咨

安東海關監督

奉天東邊道尹兼安東交涉員王順存

奉天省長公署訓令第 號

令 安東關監督
七百三十號
二十九日

案據特派交涉員呈稱准滿洲鑛山藥株式會社督
察員符銅函稱本年九月九日據滿洲鑛山藥株式
會社社長佃一豫報稱現擬購入獵用紙藥拾萬個
獵用雷管一百二十萬個鑛業之用雷管二萬個毛塞
紙塞十萬個鉛製小散彈二百袋每袋二十斤以上

物品均由安東關進口請予發給護照俾便輸入等
情前來相應函請貴署轉呈省長公署核發護照以
便轉給而利通行寔維公誼等因准此查該會社輸
入應用原料及輸出製就藥品均須經過安東關前經
特派員呈奉令准核發護照有案現擬購入獵用紙
藥各項係屬原料似可准其輸入理合具文呈請鈞

署鑒核給照並乞令行安東關監督遵照施行等情
據此除指令照准並發照外合令該監督即便查照
並函^達稅務司仍請通融征收具報此令

中

華

民

國

十

一

年

月

日

奉天東邊道道尹兼安東交涉員公署為咨行事案准駐安
日領護字第四四號照開安東縣大和橋通六丁目四番地
特許銃砲火藥商有信號經理尾崎濟現欲由日本輸入販
賣用之獵用紙藥筒五千發獵用鉛散彈二百二十四磅獵
槍四枝手槍五枝請求發給通過當地海關護照為此照請
貴交涉員轉請速為發給等因准此相應咨請

查照核發以便轉照為荷此咨

安東關監督

奉天東遼道員兼安東交涉員王順存

民國二年二月

奉天東邊道道尹兼安東交涉員公署為咨覆事前准

貴署咨開日商尾崎濟此次擬輸入鉛丸五十袋每袋以二十八磅
計算共為一千四百磅超越定額過鉅其藥彈雷管等尚未超
過定數希即轉知如將鉛彈數目依照定額核減本署即可
添發護照等因准此當即照會駐安日領去訖茲准咨覆內

開准外字第一七八號貴信關於邦商有信號經理尾奇濟請求
發給輸入獵用紙製藥彈二千個雷管一萬個並鉛霰彈二十
八磅八五十袋等護照一案貴答覆之意旨已經領悉以該鉛霰
彈之數量超過制限定額應減至二担等情右因不得已即行低
減如未亟所開辦理請轉安東海關監督公署發給前項護照

等因准此相應咨請

查照核發以便轉咨為荷此咨

安東海關監督公署

奉天東邊道道尹兼安東文涉員王順存

奉天東遼道道尹兼安東交涉員公署為咨行事前准

貴署第七五零號咨開日商東興電料公司商人藤田巖擬
運輸硫黃末一千觔相應咨請查照轉致日領取其該商不
作別用切結等因准此當即照會日領轉知該商去訖茲據
照覆內開送覆者接准前二十七日外字第一七七號貴函

關於日商東興電料公司請求發給輸入硫黃粉末一千斤
護照等貴照會意旨已頤志矣除抄送誓約書外相應照請
查照轉知安東海關監督公署速為發給該項護照等因准
此相應檢同該日商切結送請

查照核發為荷此咨

安東海關監督

附切結一紙

奉天東邊道尹兼安東交涉員王順存

誓約書

原籍地兵庫縣神戶郡八千種村內八千種村四智松式番地
現住所安東縣四番通六丁目參番地 東興電料公司
氏名 藤田 巖

別紙下附相成候物品六電柱用碍子取付心棒加工用上三使
用致候モノニテ決テ他ニ轉賣スルモノニ無之候也

大正拾壹年八月拾五日

右 藤田 巖

在安東

大日本帝國領事

富田 義詮 殿

第七三號

證明書

大正九年九月二日

領事 富田 義詮



為茲保護此事惟系邊道尹兼安東交涉
 員駱准駱安日飲函稱安東縣六和橋通下
 自四庫地特許銃砲大槍高有信銃經以尾
 崎濟抄口朝鮮移入營案用之抵用銃製
 為彈二千個抵用雷管一萬個擬用鉛散彈二
 担請發給護照等因查日清尾崎濟移入番
 項物品^{各體}數目核與定章均未超過合行發
 給護照并仍照案開卡以憑核辦謹此附時

驗明各糧數目與此相符即予准稅如
惟不遵稅則者夫帶違禁物品者予未
便須至被追

砂 刷

穢用洗髮為砂式十個

穢用
書卷壹箇

穢用鉛散浮式担

在土信曉曉
靖濟收執

奉天東邊道道尹兼安東交涉員公署為咨行事案准駐安日領

護第五五號照會內開逕啟者安東縣大和橋通六丁目四番地

特許銃砲火藥商有信號經理尾崎濟擬輸入販賣之獵用銅製

彈藥殼二千發獵用紙製彈藥殼三千發獵用鉛霰彈二摺請求

發給通過當地海關護照再前月十九日本館以護字第四四號

函請發給該尾崎濟輸入手槍護照該手槍各種五支獵銃各種

四支均作營業上之樣子再各種手槍每支附添子彈一百發為
此照請查照迅速發給為荷等因准此相應咨請

貴署查照核覆以便轉照此咨

安東關監督

奉天東邊道尹兼安東交涉員王順存

逕啟者本年十一月十七日准

貴署咨准日領照以銃砲火葯商有信號經理
尾崎濟擬輸入販賣用之獵用鉛霰彈三百袋
(每袋二十八磅)獵用銅製彈葯筒一萬發獵用紙
製彈葯筒一萬發請發給護照等因正核辦間
又於二十日准

貴署咨准日領照以尾崎濟擬輸入販賣用之
獵用紙塞二百箱獵用紙製彈葯筒二千發獵
用銅製彈葯筒三千發鉛霰彈二担請發給

護照等因准此查獵用

山藥同屬禁品該日

商前此販運已經數次雖每次輸入並未超
過定數然以次數計之則輸入之數亦復不
少究竟該日商每年須輸入若干以數希即
轉詢示復再行核辦此次擬輸入之鉛彈超
過定額甚鉅紙塞二百箱亦未敘明詳數目
核與定章不符實難給照并希因併附及此致
查定知照存此致

東邊道尹兼安東交涉員王

奉天東邊道道尹兼安東交涉員公署為咨行事案准

貴署開字三二號咨開日商有信號經理尾崎濟請發輸入
獵用鉛霰彈等一案查獵用藥彈同屬禁品該日商前此販
運已經數次雖每次輸入並未超過定額然以次數計之則
輸入之數亦復不少究竟該日商每年須輸入若干希即轉
詢示復再行核辦等因准此當即照會駐安日領核覆在案

旋准照覆內開前月二十七日接准外字第二二零號照會
關於邦商尾崎濟擬輸入獵用鉛霰彈及其他物品請求發
給護照一案貴照會之意旨已閱悉矣查該商最近輸入獵
用鉛霰彈等已有數回均經貴交涉員轉發護照現下因屆
獵期藥彈等需用頗行增加如超過定額時則發給護照必
生遲延於交易上感許多不便不得已於當地海關限定計

可一回之輸入分量內屢次請求發給護照一回限定之量
火藥為五十封度藥莢二萬五千個雷管二萬五千個鉛霰
彈二百斤再對於制限外數量海關監督照章稟請上司發
給護照此不難想像要費相當之時日對於每一回許可輸入
之量請發護照動費數日或十數日商人與需要者均感苦痛
為此希即知照關係官憲急速發給護照再一年間輸入數量

大約如左一獵用紙製彈藥殼五萬發獵用銅製彈藥殼五萬
發獵用鉛製彈四萬斤獵用雷管二十萬發獵用紙塞五千箱
每箱裝一百發特此相應函請查照等因准此相應咨請
查照核辦為荷此咨

安東關監督公署

奉天東邊道尹兼安東交涉員王順存

安東縣知事關定保代行



奉天東邊道道尹兼安東交涉員公署為咨行事案准駐安日領事護第五七號照開延啓者茲有安東縣人和橋通六丁

目四番地特許鐵砲大藥商有信號經理尾崎濟擬輸入販賣用之獵用鉛霰彈三百袋（每袋裝二十八磅）獵用銅製彈藥筒壹萬發獵用紙製彈藥筒壹萬發請求發給通過

當地海關護照前來相應照請查照速急發給為荷等因准

此相應咨請

查照發給護照以便轉發為荷此咨

安東關監督公署

奉天東邊道道尹兼安東文涉員王順存

安東縣知事閻定保代行

奉天東邊道道尹兼安東交涉員公署為咨行事案准駐安
日領護字第六零號照開送啟者現有那商安東縣大和橋
通六丁目四番地有信號經理尾崎濟擬輸入販賣用之獵
用紙塞二百箱獵用紙製彈藥殼二千發獵用銅製彈藥殼
三千發鉛霰彈二担請求發給通過當地海關護照前來相
應照請查照希速發給為荷等因准此相應咨請

查照發給以便轉照為荷此咨

安東關監督公署

奉天東邊道尹兼安東交涉員王順存

安東縣知事關定保代 行

海常關與釐金各口卡發給机製洋貨運單辦法修正簡章

一本處所定運單式應一律遵照刊用其各關從前所定運單式樣均即取銷以昭劃一

二商人持用此項已完正稅運單除崇文門落地稅應照常征收外經過內地各關卡祇驗明單貨相符並無影射夾帶及漏稅等情獎即在原單內加蓋戳記放行不再征一切稅厘並不得

留難阻滯

三商人向第一關報運貨物如係常關監督所管之口卡或厘金

口卡均一体照章征一值百抽五正稅填給運單備單內指運
地點須經過海關應由該口卡將所給運單之號數及貨物件
稅銀數目報知經過第一海關之監督以資核洽其稅銀每屆
一星期彙解該海關核收若不經過海關則該口卡即照章報解
各該主管機關

四海關查驗此項內地所給運單如尚未經原給運單之口卡聲
報除照章駁放外隨時該單號數貨數銀數目_稅記入冊內並函
達該口卡查明補報

五運單防弊以及限期十二箇月繳銷各辦法均仍遵照民國三年六月十六日及九月十日本處先後飭文辦理

六各通商口岸所設稅關之商人報運貨物往他通商口岸者照章完一值百抽五正稅由關發給特別免重征執照直抵指運之口岸免再征稅如欲將該貨運往內地行銷可由該商人向該口岸之海關聲請換給運單亦不再征稅銀倘商人欲將該貨化整為零分銷數處者亦准分別填給運單其內地所設之稅關該商人已在出口第一關卡完過正稅執有運單經過

海關欲再轉口者即向該海關呈驗運單換給特別免重征執照該貨運抵所轉之口不再征稅如欲再運內地即照上項通商口岸机廠之貨品辦法辦理

上運單繳銷期限原定十二個月係為防弊起見凡貨物由轉口海關再入內地該商人請接運單者其繳銷期限從寬仍以換給運單之日起照原定期限辦理

八洋商在通商口岸用華工華產机製貨物除第三第四兩條不適用外餘均一律辦理

安東國民國十一年收入統計表

國

款別 第一結 第二結 第三結 第四結 全年合計數 上年合計數

比
較

安

進

三三說 七八九三三 二〇五九七六 二四五五八六 四六〇六五五 七四〇二五 〇二二

出

三三說 六六六二二 一九七五五 三三六五五 一〇七七五 五三三三八 〇

後

三三說 六五五二 三九六五四 五七九〇〇 三三五一五 一三三三九九

手

三三說 四二六二四 六九八五六 四五一〇九 二六二七二 一〇二〇八 五七

手

三三說 七五三一 四一五七 七六〇六 六二一七 二二五三九 二

船

三三說 一五四〇 三二二四〇 三二四三〇 三二二一〇 七六一四〇 〇

雜

三三說 一五〇二五 七 七 一五〇二五 〇

罰

三三說 一五五九〇 五二九六〇 二〇七四〇 一五八九〇 〇七五三三 〇

合

計 一五九七四 〇七一一二 〇二四三三 〇二四三三 〇二四三三 〇二四三三

關第

期第

月

自中華民國年 月 日

起

逐

日

所

收

常稅暨船鈔細數表

日期

洋稅項下

常稅項下

船鈔項下

一日

無

二日

無

三日

二十九百二十二兩五錢四分

四日

四千四百二錢五分八厘

五日

二千五百四錢三厘

六日

五千三百六十二兩二錢一分二厘

七日

無

八日

二千七百八十四兩二錢二分五厘

九日

二千四百四十四兩二錢七分一厘

十日

三千一百七十五兩一錢六分八厘

十一日

二千七百三十九兩七錢四分六厘

十二日 三千八十二兩三錢三分

十三日 三千三百十四兩二錢五分二厘

十四日 無

十五日 二千四百六十七兩二錢五分二厘

十六日 二千九百四兩一錢四分八厘

十七日 二千六百五十六兩九錢二分四厘

十八日 四千三百八十五兩九錢二分七厘

十九日 一千八百五十二兩二錢六分三厘

二十日 五千二百六十三兩二錢三分二厘

二十一日 無

二十二日 二千九百七十兩四錢二分九厘

二十三日 四千六百二十六兩九錢二分一厘

二十四日 四十五十四兩一錢八分

二十五日 二千三百二十三兩九錢五厘

二十六日	二千五百九十六兩八分六厘		
二十七日	二千六百九兩五分一厘		
二十八日	無		
二十九日	三千九百二十四兩五錢三分二厘		
三十日	四千九百七十二兩八錢一分五厘		
三十一日	五千二百二十七兩九錢四分三厘		
總數	八萬四千五百六十二兩三厘	無	無

關洋稅項下第

期第

月

自中華民國
至中華民國

年

月

日起

正收支總數表

洋稅項下

常稅項下

入款

上月底所存之款

二萬四千六百八十二兩三錢六分七厘

逐日所收稅銀之總數

八萬四千五百六十二兩三厘

暫存銀號銀兩之利息

無

匯換之盈餘

二兩六錢六分二厘

因透付墊付所繳還之款

無

共收入關平銀

十萬九千二百四十七兩三分二厘

支款

無

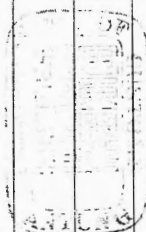

經 本關經費	常 銀號酬勞等費	門 匯兌費並易換之虧折	特 監督經費	別 奉准特提之款	匯滬入總稅務司 <small>常稅帳項下款</small>	本月底所存之款	共支出暨下存關平銀
九千兩	六百七十六兩四錢九分六厘	一百八十一兩九錢七分四厘	一千三百三十三兩三錢三分四厘	無	六萬兩	三萬八千五百五十二錢二分八厘	十萬九千二百四十七兩三分二厘
							無

安東關第三五期第二月

自中華民國十年二月一日起
至中華民國十年二月二十八日止
逐日所收常稅暨船鈔細數表

日期	洋稅項下	常稅項下	船鈔項下
一日	三千七百五十一兩四錢三分六厘		
二日	三千三百八十七兩二錢七分五厘		
三日	四千三百九十二兩七錢六分七厘		
四日	無		
五日	九千四百八十二兩八錢四分二厘		
六日	四千一百七十五兩六錢六分二厘		
七日	四千六百十三兩七錢一分八厘		
八日	二千一百十二兩九錢三分三厘		
九日	二千八百五十七兩一錢三分六厘		
十日	四千四百七十七兩七錢七分一厘		
十一日	無		

十二月	無		
十三日	六千一百二十五兩二錢七分九厘		
十四日	九千二百九錢八分五厘		
十五日	六千八百四十九兩二分四厘		
十六日	無		
十七日	無		
十八日	無		
十九日	無		
二十日	六千六百六十四兩三錢二厘		
二十一日	六千三百十四兩七錢四分六厘		
二十二日	八千一百六十五兩三分七厘		
二十三日	三千四百八十四兩六錢二分六厘		
二十四日	二千五百二十一兩八錢七分五厘		
二十五日	無		

二十六日	三千五百一兩九分一厘		
二十七日	三千二百六十四兩九錢二分九厘		
二十八日	三千三百六十四兩七錢五分八厘		
二十九日	無		
三十日	無		
三十一日	無		
總數	九萬八千四百四十六兩一錢九分二厘	無	無

安東及
大東溝
關常稅項下
第三百五十一期
第二月
自中華民國十一年二月一日起
至中華民國十一年二月十五日止
收支總數表

洋稅項下

常稅項下

入款

上月底所存之款

三萬八千五百四十二錢二分八厘

逐日所收稅銀之總數

九萬八千四百四十六兩一錢九分二厘

暫存銀號銀兩之利息

無

匯換之盈餘

八兩八錢三分

因透付墊付所繳還之款

無

共收入關平銀

十三萬六千五百十四錢五分

支款

無



經	常	門	特 別 門	匯	本	
本關經費	銀號酬勞等費	匯兌費並易換之虧折	監督經費	奉准特提之款	本月底所存之款	共支出暨下存關平銀
九千兩	七百八十七兩五錢七分	一百八十三兩九錢二分三厘	一千三百三十三兩三錢三分三厘	三萬七百兩	三萬四千五百五十四兩四錢二分四厘	十三萬六千五百十四兩二錢五分
				六萬兩		無

安東關第三結第三月

自中華民國十年三月一日起至中華民國十年三月三十一日止逐日所收常稅暨船鈔細數表

日期	洋稅項下	常稅項下	船鈔項下
一日	四千四百四十八兩四錢七厘		
二日	三千五百七十八兩三錢八分八厘		
三日	四千九百一十一兩八錢七分七厘		
四日	無		
五日	四千九百二十四兩六錢七分三厘		
六日	六千一百七十一兩一錢九分四厘		
七日	八千七百十八兩五錢五分九厘		
八日	二千三百十八兩七錢三分		
九日	三千五百二十四兩九錢九分七厘		
十日	一萬二百十八兩二錢一分二厘		
十一日	無		

十二日 五千三百九十七兩八錢一厘

十三日 七千五百十九兩六錢四分三厘

十四日 六千六百三十二兩六錢四分一厘

十五日 六千九十九兩五分二厘

十六日 二千七百二十兩八錢六分六厘

十七日 七千七百七十一兩七錢五分五厘

十八日 無

十九日 七千六百一兩八錢六分一厘

二十日 七千五百二十二兩七錢八分八厘

二十一日 五千二百九十三兩二錢七分七厘

二十二日 四千二百八十九兩七錢五分九厘

二十三日 四千八百十八兩五錢四分九厘

二十四日 五千三百九十一兩六錢七分四厘

二十五日 無

二十六日	七千四百十八兩一錢七分一厘		
二十七日	五千三百二十九兩五錢一分七厘		
二十八日	五千一百十一兩五錢二分七厘		一兩六錢
二十九日	一萬四百六十八兩一錢九分九厘		六十五兩
三十日	無		
三十一日	無		
總數	十四萬八千二百二兩一錢一分七厘	無	六十六兩六錢

安東營關洋稅項下第二十五期第三月
自中華民國十年三月一日起至中華民國十年三月三十一日止
 收支總數表

洋稅項下

常稅項下

入款

上月底所存之款

三萬四千五百五十四錢二分四厘

逐日所收稅銀之總數

十四萬八千二百一十一錢一分七厘

暫存銀號銀兩之利息

無

匯換之盈餘

一百二十九兩七錢六分一厘

因透付墊付所繳還之款

無

共收入關平銀

十八萬二千八百三十七兩三錢二厘

支款

無

經 本關經費	九千兩	
常 銀號酬勞等費	一千一百八十五兩六錢一分七厘	
門 匯兌費並易換之虧折	三百九十五兩七錢九分七厘	
特別 監督經費	一千三百三十三兩三錢三分三厘	
門 奉准特提之款	一千兩	
匯滬入總稅務司 <small>常稅帳項</small> 之款	十三萬兩	
本月底所存之款	三萬九千九百二十二兩五錢五分五厘	
共支出暨下存關平銀	十八萬二千八百三十七兩三錢二厘	無

安東鹽
大東溝
關第壹百全結
第一月
自中華民國四年四月一日起
至中華民國四年四月三十一日止
逐日所收常稅暨船鈔細數表

日期	洋稅項下	常稅項下	船鈔項下
一日無			
二日九千七百八兩五錢四分			十五兩三錢
三日九千七百四十一兩一錢二分二厘			五百八十七兩三錢
四日七千六百三十二兩八錢六厘			四百十九兩一錢
五日六千九百四十兩一錢一分九厘			十四兩一錢
六日八千九百七十兩五錢八分二厘			四十四兩六錢
七日四千三百二十七兩五錢四分八厘			三百四十九兩五錢
八日無			
九日五千一百八十八兩一錢七分五厘			
十日五千五百十兩一錢八分二厘			三百四十兩六錢
十一日三千五百六十六兩七錢六分四厘			七兩九錢

十二日	四千五百三十兩三錢七分四厘	二兩八錢
十三日	七千八百三十三兩一錢五分五厘	
十四日	七千一百七十三兩四錢一分七厘	九兩八錢
十五日	無	
十六日	八千六百二兩二錢六厘	二兩三錢
十七日	四千九百三十一兩七錢三分五厘	
十八日	七千五百六十二兩八錢三分五厘	八十六兩八錢
十九日	六千五百六十六錢六分四厘	二兩
二十日	六千九百七十五兩六錢六分	十三兩四錢
二十一日	九千三百五十九兩九錢二分	五兩三錢
二十二日	無	
二十三日	七千一百八十六兩三分二厘	五百四兩二錢
二十四日	六千六百十四兩四錢八分九厘	七兩四錢
二十五日	七千八百七十一兩一錢九分八厘	九十七兩七錢

二十六日	五千五百五十五兩九錢三分三厘	二兩
二十七日	七千五百八十四兩二錢六分二厘	四兩一錢
二十八日	八千五百八十二兩七錢七分二厘	
二十九日	無	
三十日	七千七百十九兩一錢五分二厘	
三十一日	無	
總數	十七萬五千七百十五兩六錢五分二厘	二千五百十二兩二錢

安東暨關洋稅項下第一月
 自中華民國十一年四月一日起至四月三日止
 收支總數表

洋稅項下

常稅項下

入款

上月底所存之款

三萬九千九百二十二兩五錢五分五厘

逐日所收稅銀之總數

十七萬五千七百十五兩六錢四分二厘

暫存銀號銀兩之利息

無

匯換之盈餘

無

因透付墊付所繳還之款

無

共收入關平銀

二十一萬五千六百三十八兩一錢九分五厘

支款

無



經本關經費	九千兩	
常銀號酬勞等費	一千四百五兩七錢二分五厘	
門匯兌費並易換之虧折	四百五十五兩九錢一厘	
特別監督經費	一千三百三十三兩三錢三分四厘	
門奉准特提之款	七百兩	
匯滬入總稅務司常稅帳項主款	十五萬五千兩	
本月底所存之款	四萬七千七百四十三兩二錢三分七厘	
共支出暨下存關平銀	二十一萬五千六百三十八兩一錢九分七厘	無

安東鹽關第壹季結第二月
自中華民國十年五月一日起至中華民國十年五月三十一日止
 所收常稅暨船鈔細數表

日期	洋稅項下	常稅項下	船鈔項下
一日	三千七百十三兩五錢六分七厘		一百二十二兩
二日	四千四百八十一兩四厘		一兩六錢
三日	七千六百五十六兩一錢六分三厘		四兩二錢
四日	九千八十二兩二錢二分九厘		三兩四錢
五日	八千五百六十九兩一錢六分一厘		二百六十一兩四錢
六日			
七日	五千五百六十九兩四錢九分三厘		二十八兩
八日	五千七百五十六兩九錢九分七厘		
九日	三千五百七十七兩四錢一分九厘		
十日	六千六百九十三兩九錢五分一厘		五兩三錢
十一日	四千八百五十二兩三分三厘		

十二日	一萬一千二百七十兩一錢七厘	一兩五錢
十三日		
十四日	七千三百八十二兩六錢四厘	
十五日	七千六百八十八兩八錢五分二厘	一百六十五兩四錢
十六日	九千八百三十九兩八錢一分一厘	
十七日	六千八百二十五兩六錢五分六厘	
十八日	六千六百六十八兩七錢一分九厘	
十九日	八千九百二十三兩五錢四分九厘	
二十日		
二十一日	七千二百十九兩二錢	三百二十一兩六錢
二十二日	五千二百十六兩四錢四分四厘	三十一兩一錢
二十三日	七千四百四十四兩一錢四分	
二十四日	四千六百五十九兩五錢四厘	
二十五日	五千八百二兩五錢二分六厘	一百貳拾四兩

二十六日	七千八百五十三兩三錢三分三厘	七百二十八兩
二十七日		
二十八日	七千三百三十八兩三錢八分二厘	
二十九日	六千三百七十四兩八錢一分三厘	
三十日	三千八百四十八兩七錢五分一厘	二兩
三十一日	五千二百七十七兩四分七厘	
總數	十七萬九千五百二十五兩四錢五分五厘	一千七百九十九兩五錢

安東廳關稅項下第二百五十二期
 自中華民國十年五月一日起
 至中華民國十年五月三十一日止
 收支總數表

洋稅項下

常稅項下

入款

上月底所存之款

四萬七千七百四十三兩二錢三分七厘

逐日所收稅銀之總數

十七萬九千五百二十五兩四錢五分五厘

暫存銀號銀兩之利息

無

匯換之盈餘

無

因透付墊付所繳還之款

無

共收入關平銀

二十二萬七千二百六十八兩六錢九分三厘

支款

無

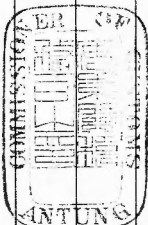

經本關經費	九千兩	
常銀號酬勞等費	一千四百三十六兩二錢三厘	
門匯兌費並易換之虧折	四百五十五兩八錢三分二厘	
特別監督經費	一千三百三十三兩三錢三分三厘	
門奉准特提之款	七百兩	
匯滬總稅務司稅帳項下款	十五萬兩	
本月底所存之款	六萬四千三百四十三兩三錢二分四厘	
共支出暨下存關平銀	二十二萬七千二百六十八兩六錢九分二厘	無

安東營
大東溝

關第壹千捌第 三月

自中華民國十年六月一日起
至中華民國十年六月三十日止

逐日所收常稅暨船鈔細數表

日期

洋稅項下

常稅項下

船鈔項下

一日 五千九百八十四兩八錢五分一厘

三兩九錢

二日 七千六百八十六兩七錢九分九厘

二百三十七兩二錢

三日 無

四日 一萬六百七十七兩四錢一分五厘

七十八兩

五日 四千七百八十四兩八錢六分四厘

三兩

六日 八千一百五十七兩八錢七分八厘

二百四兩二錢

七日 四千六十四兩三分六厘

二兩九錢

八日 六千二百七十四兩二錢五分一厘

九日 六千五百七十八兩二錢八分二厘

十日 無

十一日 九千八百二十一兩二錢九分

一兩四錢

十二日	六千七百八十六兩一錢二分二厘	
十三日	七千八百七十三兩七錢七分二厘	二兩六錢
十四日	六千三百六十一兩二錢五分九厘	五兩一錢
十五日	六千九百九十二兩九錢一厘	三兩七錢
十六日	一萬一百四十七兩八錢三分一厘	九十四兩四錢
十七日	無	
十八日	無	
十九日	六千八百五十一兩二錢二分六厘	三百六十九兩六錢
二十日	四千六百七十五錢三分七厘	
二十一日	四千九百二十四兩六錢四分八厘	
二十二日	五千四百三十四兩七錢五分	
二十三日	四千七百三十八兩九錢四分八厘	三十六兩
二十四日	無	
二十五日	五千一百九十兩四錢八分四厘	

二十六日	四千八百十八兩九錢七分一厘		
二十七日	四千八十三兩七錢二厘		
二十八日	五千七百二十八兩四錢七分九厘		三兩八錢
二十九日	四千二百六兩二錢七分四厘		
三十日	四千一百六十三兩七分四厘		
三十一日	無		
總數	十萬六千九百四十五兩四錢四分厘	無	一千四十五兩八錢

安東登關洋稅項下第^結三^期月^{自中華民國十年六月一日起至中華民國十年六月三十日止}收支總數表

洋稅項下

常稅項下

入款

上月底所存之款

六萬四千二百四十三兩三錢四分四厘

逐日所收稅銀之總數

十萬六千九百四十五兩六錢四分四厘

暫存銀號銀兩之利息

三兩五錢六厘

匯換之盈餘

十五兩八錢一分

因透付墊付所繳還之款

無

共收入關平銀

二十二萬一千三百七十八兩八錢三分四厘 無

支款



經 本 關 經 費	九千兩	
常 銀 號 酬 勞 等 費	一千二百五十五兩五錢六分五厘	
門 匯 兌 費 並 易 換 之 虧 折	四百五十五兩八錢三分五厘	
特 別 監 督 經 費	一千三百三十三兩三錢三分三厘	
門 奉 准 特 提 之 款	七百兩	
匯 滬 入 總 稅 務 司 稅 帳 項 下 款	十五萬兩	
本 月 底 所 存 之 款	五萬八千五百六十三兩一錢一厘	
共 支 出 匯 下 存 關 平 銀	二十二萬一千三百七十八錢三分五厘	無

廣東關稅第一月
自中華民國十年七月一日起至逐日所收常稅暨船鈔細數表

日期	洋稅項下	常稅項下	船鈔項下
一日無			
二日八十三百六十五兩三錢一分五厘			
三日四十五十六兩一錢四分四厘			
四日六千四百七十四兩八錢三分八厘			
五日三千九百九十一兩五錢九分二厘			
六日三千七百七十九兩二錢八分六厘			
七日三千九百七十二兩四錢五分八厘			二兩一錢
八日無			
九日三千九百十九兩九錢五厘			
十日八千四百二十九兩三錢二分二厘			
十一日五千四百十六兩一錢五分四厘			

十二日 七千一百二十四兩三錢五分五厘

十三日 五千五百十六兩七分三厘

十四日 六千一百四十五兩四錢四分六厘

十五日 無

十六日 八千二百八十兩九分五厘

十七日 六千四百九十六兩九錢六分九厘

十八日 六千八百二十四兩八錢六分八厘

十九日 五千八百三十七兩三錢一分五厘

二十日 三千五百三十五兩一錢二分七厘

二十一日 四千三十九兩六錢二分一厘

二十二日 無

二十三日 四千三百九十五兩六錢三分三厘

二十四日 三千四百九十二兩六錢五分九厘

二十五日 六千六十三兩八分一厘

四百八十六兩八錢

二兩九錢

一百二十二兩

二兩

二十六日	六千三百三十六兩四錢九分一厘	
二十七日	四千二百八十四兩一錢五分六厘	
二十八日	五千五百二十三兩五錢一分二厘	
二十九日	無	
三十日	二千二百四十兩八錢六分八厘	
三十一日	五千三百四兩一錢三分七厘	
總數	十三萬九千四百七十五兩四錢二分	六百十五兩八錢

總數
 結
 第一月
 自中華民國十年七月一日起至中華民國十年七月三十一日止
 收支總數表

洋稅項下

常稅項下

入款

上月底所存之款

五萬八千五百六十三兩一錢一厘

逐日所收稅銀之總數

十三萬九千四百七十五兩四錢二分

暫存銀號銀兩之利息

無

匯換之盈餘

三十一兩二錢五分一厘

因透付墊付所繳還之款

無

共收入關平銀

十九萬八千六十九兩七錢七分二厘

支款

無

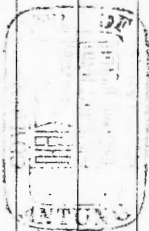

經 本 關 經 費	常 銀 號 酬 勞 等 費	門 匯 兌 費 並 易 換 之 虧 折	特 別 監 督 經 費	門 奉 准 特 提 之 款	匯 滬 總 稅 務 司 <small>平</small> 常 稅 帳 目 下 款	本 月 底 所 存 之 款	共 支 出 暨 下 存 關 平 銀
九 千 兩	一 千 一 百 十 五 兩 八 錢 三 厘	三 百 三 兩 八 錢 八 分 六 厘	一 千 三 百 三 十 三 兩 三 錢 三 分 四 厘	七 百 兩	十 萬 兩	八 萬 五 千 六 百 十 六 兩 七 錢 四 分 九 厘	十 九 萬 八 千 六 十 九 兩 七 錢 七 分 二 厘
							無

安東營關第壹年結第貳月
 自中華民國十年八月一日起
 至中華民國十年八月三十一日止
 逐日所收常稅暨船鈔細數表

日期	洋稅項下	常稅項下	船鈔項下
一日	三千六百兩九錢三分一厘		
二日	六千八百五十四兩五錢四厘		四十七兩七錢
三日	八千四百九十二兩四分五厘		
四日	五千三百九十五兩三分九厘		五百四十六兩八錢
五日	無		
六日	六千五十六兩二錢一分一厘		四兩二錢
七日	五千八百八兩三厘		十三兩九錢
八日	八千一百三十九兩七錢一分一厘		三百四十九兩一錢
九日	六千六百八十三兩八錢五分		二百三十四兩三錢
十日	五千七百十一兩三錢三分五厘		三十三兩三錢
十一日	五千七百十一兩六錢七分四厘		

十二日	無		
十三日	一千二百四十四兩七錢八分一座		
十四日	十兩三錢四分		
十五日	三千八百八十三兩五錢七分八厘		
十六日	四千四百八十四兩六錢二分五厘		
十七日	四千八百六十八兩七錢一分		
十八日	四千四百七十七兩八分五厘		
十九日	無		
二十日	四千七百九兩五錢九分		十四兩四錢
二十一日	五千四百六十七兩七錢七分		
二十二日	五千一百八十五兩六分六厘		十九兩八錢
二十三日	四千八百四十八兩六分六厘		
二十四日	四千六百九十四兩九錢三分		二兩三錢
二十五日	五千八百二十四兩八分四厘		十四兩三錢

二十六日	無		
二十七日	六千四百六十八兩九錢七分七厘		
二十八日	四千七百二兩五錢四分九厘		四十四兩八錢
二十九日	三千一百六十七兩四錢二分五厘		二兩七錢
三十日	四千八百五十二兩二錢六分三厘		四十二兩八錢
三十一日	二千四百七十八兩五錢四分九厘		三兩五錢
總數	十三萬三千八百兩九分一厘		一千三百六十九兩九錢

安東鹽關常稅項下第百五十二期

結第二月

自中華民國十年八月一日起至中華民國十年八月三十一日止

收支總數表

洋稅項下

常稅項下

入款

上月底所存之款

八萬五千六百十六兩七錢四分九厘

逐日所收稅銀之總數

十三萬三千八百兩九分一厘

暫存銀號銀兩之利息

無

匯換之盈餘

二十三兩七錢八分八厘

因透付墊付所繳還之款

無

共收入關平銀

二十一萬九千四百五十四兩錢分八厘

支款

無

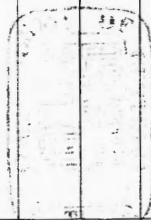

經 本 關 經 費 九千兩

常 銀 號 酬 勞 等 費 一千七十兩四錢一厘

門 匯兌費並易換之虧折 三百五十五兩八分三厘

特 監 督 經 費 一千三百三十三兩三錢三分三厘

別 奉 准 特 提 之 款 六千九百五十兩

匯滬入總稅務司^半稅帳項下款 十萬兩

本 月 底 所 存 之 款 十萬七百四十一兩八錢一分一厘

共支出暨下存關平銀 二十一萬九千四百五十四兩六錢八厘 無

安東營關第壹期第三月
 自中華民國十年九月一日起至中華民國十年九月三十日止
 逐日所收常稅暨船鈔細數表

日期	洋稅項下	常稅項下	船鈔項下
一日	五千一百十七兩七錢一分一厘		三四
二日	無		
三日	七千二百二十六兩五錢六分五厘		五兩六錢
四日	五千二百四十八兩一錢八分八厘		二兩
五日	三千七百八十五兩二錢三分四厘		二兩
六日	二千五百三十五兩二錢六厘		
七日	四千九兩四錢二分七厘		五兩三錢
八日	四千九百八十三兩七錢六厘		四兩
九日	無		
十日	五千五百三十五兩七錢一分九厘		
十一日	四千十四兩五錢七分三厘		五兩九錢

十二日	五千六百十六兩三分五厘	三兩九錢
十三日	四千七百八十五兩一錢二分八厘	三兩七錢
十四日	三千一百四十五兩七錢二厘	四兩七錢
十五日	二千一百七十九兩九錢二厘	
十六日	無	
十七日	五千一百四十九兩二錢四分三厘	
十八日	三千六百三十兩四分五厘	
十九日	八千九百四十九兩七錢三分	
二十日	三千五百九兩二錢一分九厘	
二十一日	三千五百二十四兩八錢八分七厘	
二十二日	七千六十八兩六錢四分	
二十三日	無	
二十四日	五千八百八十二兩一分	十一兩六錢
二十五日	無	

二十六日	五千八百九十七兩六錢三分二厘	
二十七日	四千六百十六兩五錢二分七厘	十七兩八錢
二十八日	四千七百三十一兩九錢二厘	
二十九日	七千三百一十一兩四錢九分一厘	
三十日	無	
三十一日	無	
總數	十一萬八千四百五十四兩四錢一分二厘	六十九兩五錢

安東暨關洋稅項下第三十三結
 大東關常稅項下第三十三結
 自中華民國十一年九月一日起至
 中華民國十一年九月三十日止
 收支總數表

洋稅項下

常稅項下

入款

上月底所存之款

十萬七百四十一兩八錢一分一厘

逐日所收稅銀之總數

十萬八千四百五十四兩四錢二分一厘

暫存銀號銀兩之利息

無

匯換之盈餘

五十二兩一錢三厘

因透付墊付所繳還之款

無

共收入關平銀

二十一萬九千二百四十八兩三錢三分五厘

支款

無

經 本 關 經 費	九千兩	
常 銀 號 酬 勞 等 費	九百四十七兩六錢三分五厘	
門 匯兌費並易換之虧折	五百九十七兩五錢八分二厘	
特 監 督 經 費	一千三百三十三兩三錢三分三厘	
別 奉 准 特 提 之 款	七百兩	
匯滬入總稅務司 ^詳 說帳內項下款	十七萬五百七十九兩六錢五分一厘	
本 月 底 所 存 之 款	三萬六千九十四兩一錢三分四厘	
共支出暨下存關平銀	二十一萬九千二百四十八兩三錢三分五厘	無

安東縣關第壹千肆百一十一號
 自中華民國十年十月一日起至中華民國十年十月三十一日止
 逐日所收常稅暨船鈔細數表

日期	洋稅項下	常稅項下	船鈔項下
一日	二千三百七十五兩九錢七分八厘		
二日	五千二百七十一兩七分七厘		
三日	三千九百七十一兩一錢九厘		
四日	九千八百兩九錢一厘		八兩三錢
五日	五千四百四十九兩三錢七分五厘		
六日	六千十三兩一錢三分九厘		三兩一錢
七日	無		
八日	六千三百四十四兩八錢一分五厘		
九日	九千八百七十三兩四錢七分二厘		一兩四錢
十日	無		
十一日	五千二百九十三兩八錢三分四厘		

十二日	七千八百八十九兩九錢一分五厘		
十三日	一萬三千六百二錢六分		十兩五錢
十四日	無		
十五日	六千二百一十一兩三錢二分三厘		
十六日	五千九百六十三兩三錢六分四厘		
十七日	四千一百二十六兩二錢四分六厘		
十八日	五千七百四十七兩二錢六分二厘		二兩
十九日	五千一百八十四兩三分		二百二十二兩六錢
二十日	五千八百五十七兩五錢五厘		三百七十九兩二錢
二十一日	無		
二十二日	四千九百五十九兩八錢七分四厘		
二十三日	六千八百十九兩一錢三厘		
二十四日	五千一百七十三兩二錢七分六厘		
二十五日	三千一百四十兩三錢一分一厘		二兩

二十六日	五千二百七十三兩六分六厘	四兩一錢
二十七日	六千七百九十六兩二錢八厘	
二十八日	無	
二十九日	三千七百五十一兩四錢三分二厘	
三十日	四千六百三兩七錢七厘	
三十一日	三千四百八十七兩四分六厘	
總數	十四萬九千三百五十九兩六錢二分八厘	六百三十三兩二錢

安東暨關洋稅項下第百三十一期第一月
自中華民國十年十月一日起至中華民國十年十月三十一日止
 收支總數表

洋稅項下

常稅項下

入款

上月底所存之款

三萬六千九百一錢三分四厘

逐日所收稅銀之總數

十四萬九千三百九十九錢二分八厘

暫存銀號銀兩之利息

無

匯換之盈餘

二十五兩一錢一分九厘

因透付墊付所繳還之款

無

共收入關平銀

十八萬五千四百七十四兩八錢八分二厘

支款

無

經 本 關 經 費 九十兩

常 銀 號 酬 勞 等 費 一千一百九十四兩八錢七分七厘

門 匯兌費並易換之虧折 三百五十三兩三錢一分五厘

特 監 督 經 費 一千三百三十三兩三錢三分四厘

別 奉 准 特 提 之 款 七百兩

匯滬入總稅務司^詳常稅關土款 十一萬六千二百四錢

本 月 底 所 存 之 款 五萬六千八百九十兩九錢五分五厘

共支出暨下存關平銀 十八萬五千四百七十四兩八錢八分一厘

無

安東港開關第一章第二節 第二月 自中華民國二年十一月一日起至中華民國二年十一月三十日止 逐日所收常稅暨船鈔細數表

日期	洋稅項下	常稅項下	船鈔項下
一日	五千一百二兩八錢八分七厘		五兩二錢
二日	九千九百三十三兩四錢二分五厘		
三日	三千九百八十四兩三錢二分四厘		
四日	無		
五日	四千五百三十七兩四錢八分七厘		三百十四
六日	四千九百七十七兩三錢七厘		一兩七錢
七日	二千七百七十六兩四錢五分四厘		
八日	四千一百五十五兩八錢七厘		
九日	四千六百七十二兩五錢一分三厘		
十日	三千六百六十八兩三錢二分一厘		三十六兩
十一日	無		

十二日	五千七十二兩六錢五分		八十四兩
十三日	四千三百三十九兩二錢		
十四日	五千六百七十八兩一錢九分三厘		
十五日	七千三百六十三兩三錢一分八厘		
十六日	三千三百九十九兩五分三厘		十二兩
十七日	三千一百四十九錢六分八厘		二兩九錢
十八日	無		
十九日	二千六百二兩一錢七分七厘		
二十日	二千九百二十八兩九錢二分六厘		
二十一日	三千四百二十八兩五錢五分二厘		
二十二日	一千五百四兩一分八厘		
二十三日	二千五百十一兩二錢二分一厘		
二十四日	二千五百六十八兩二錢二分二厘		
二十五日	無		

二十六日	三千二百六兩三錢四分八厘		
二十七日	二千六十七兩八錢四分四厘		
二十八日	二千五百三十四兩六錢七分七厘		
二十九日	二千五百四十三兩七錢六分八厘		
三十日	二千四百十八兩七錢九分三厘		
三十一日	無		
總數	十萬一千十二兩三錢五分三厘	無	四百五十一兩八錢

安東營關洋稅項下第二月
自中華民國十年十一月一日起至中華民國十一年二月止
 收支總數表

洋稅項下

常稅項下

入款

上月底所存之款

五萬六千八百九十兩九錢五分五厘

逐日所收稅銀之總數

十萬一千十一兩三錢五分三厘

暫存銀號銀兩之利息

無

匯換之盈餘

三十八兩八錢三分五厘

因透付墊付所繳還之款

無

共收入關平銀

十五萬七千九百四十一兩九錢四分三厘

支款

無

經 本關經費	九千兩	
常 銀號酬勞等費	八百八兩九分	
門 匯兌費並易換之虧折	三百二十兩一錢六分二厘	
特 監督經費	一千三百三十三兩三錢三分三厘	
別 奉准特提之款	七百兩	
匯滬總稅務司 ^詳 常稅帳目下款	十一萬兩	
本月底所存之款	三萬五千七百七十九兩五錢五分八厘	
共支出暨下存關平銀	十五萬七千九百四十一兩一錢四分三厘	無

安東鹽關第三百零九號第三月
 自中華民國十年十二月一日起
 至中華民國十年十二月三十一日止
 逐日所收常稅暨船鈔細數表

日期 洋稅項下 常稅項下 船鈔項下

一日 二千三百四十五兩二錢二分九厘

二日 無

三日 二千六百九十九兩八錢五分一厘

四日 一千九百六十一兩六錢二分六厘

五日 四千八百六十三兩五錢八分七厘

六日 二千八十九兩一錢六分三厘

七日 二千八百二十三兩八錢六分六厘

八日 三千九百四十六兩八錢四厘

九日 無

十日 二千六百十六兩二錢七分六厘

十一日 三千三十四兩七錢二分九厘

十二日	二千八百五十七兩三錢六分五厘		
十三日	二千二百七十五兩二錢五分之一厘		
十四日	二千八百八十六兩七錢一分七厘		
十五日	三千五百九十七兩一分四厘		
十六日	無		
十七日	三千二百五兩一錢三分五厘		
十八日	二千五百十五兩四分五厘		
十九日	二千四百十四兩九錢五分四厘		
二十日	三千五百十五兩五錢三分七厘		
二十一日	二千九百四十一兩五合六厘		
二十二日	二千二百二十八兩三錢六厘		
二十三日	無		
二十四日	四千五百六十二兩八錢九分八厘		
二十五日	無		

二十六日	無		
二十七日	五千四百八十四兩五錢九分七厘		
二十八日	二千六百六十二兩九錢五分一厘		
二十九日	二千九百八十五兩一錢七分五厘		
三十日	無		
三十一日	一十四百五十二兩三分九厘		
總數	七萬一千九百六十五兩一錢七分一厘	無	無

安東暨關洋稅項下第^結三十三期第三月^{自中華民國十年一月一日起至中華民國十年十二月三十一日止}收支總數表

洋稅項下

常稅項下

入款

上月底所存之款

三萬五千七百七十九兩五錢五分八厘

逐日所收稅銀之總數

七萬一千九百六十五兩一錢七分一厘

暫存銀號銀兩之利息

三兩二錢五分六厘

匯換之盈餘

三十四兩六錢三分二厘

因透付墊付所繳還之款

無

共收入關平銀

十萬七千七百八十二兩六錢一分七厘
無

支款

經 本關經費	常 銀號酬勞等費	門 匯兌費並易換之虧折	特 監督經費	別 奉准特提之款	匯滬入總稅務司 ^詳 稅關工款	本月底所存之款	共交出暨下存關平銀
九千兩	五百七十五兩七錢二分一厘	二百二十七兩七錢七分五厘	一千三百三十三兩三錢三分三厘	七百兩	七萬兩	二萬五千九百四十五兩七錢八分八厘	十萬七千七百八十二兩六錢一分七厘
							無

二	一		第某案
本年一月二十三日	本年一月十六日	本結以前各案至本結始完之案無本結各新案	被查之年日月
大橋頭同	擺渡站人		被查之處所
應稅之朝鮮五等淨後重七十三斤	應稅之朝鮮三等淨後重四斤十四兩及碎後估價兩十銀二兩		被查者某項貨物若干照則應歸某類
同	私運進口		違章情形
於二十四日罰充入官准貨主買回	於七日罰充入官變價		某日如何罰辦
二百兩	二十四兩三錢三分		得關平銀數
			特別情形

六	五	四	三
本年 十一月十九日	本年 十二月十三日	本年 二月八日	本年 一月二十七日
六道溝	大橋頭	埠頭	同上
朝鮮人	華人	同上	同上
應稅之土煙木料一百二十四根	應稅之日本色棉紗估價關平銀五十兩	應稅之朝鮮鮮魚重三担七十六斤	應稅之朝鮮五等淨從重二十五斤
出口	同上	同上	同上
希臘私運 罰銀	同上	於九日罰充 入官准貨主 買回	於二十九日 罰充入官准 貨主買回
三兩七錢 二分	二十兩	八兩	五十兩

十	九	八	七
本年一月二十日	本年二月八日	本年二月十九日	本年一月二十日
六道溝	同上	東尖頭	擺渡站
日本 人	同上	朝鮮 人	日本 人
應稅之上米榧米榧價關平 銀四十六兩八錢	應稅之上米榧米榧價關平 及紅豆重二担七十斤	應稅之上米榧米榧價關平 十八斤及紅豆重五担四十斤	應稅之上米榧米榧價關平 銀五十七兩七錢五分
同上	同上	同上	私運出口
於二月二十五日 官本關留用	同上	同上	於二月十一日 日對光入官 准貨主買回
三十五兩	八兩	七十五兩	三十四兩 六錢五分

八十	七十	十六 十五 十四 十三 十二	一十
一三一本 日十月年	六二一本 日十月年	日二至一月 十七二月年	一三一本 日十月年
大橋頭	站 台	房公本 事關	東尖頭
同上	人日本	公鐵南日 司路滿商	人朝鮮
違禁之自動手槍十三支估 值關平銀四百五十五兩	違禁之毛瑟手槍九十五支估 值關平銀二十七兩		應稅之赤米重六十八担八 十斤及紅豆重四十四担二十五 斤
同 上	私運進口	四箇月限內 未將原領之 專照由該商 堆稅局蓋戳 繳回	同 上
於三月二十 五日罰充入 官本關留用 六支其餘七 支送交監督	於三月二十 五日罰充入 官送交監督	於三月十五 日罰銀	於十三日罰 充入官庫實 主買面
一百八十 二兩	五百四十 兩	九十四兩 七錢三分	二百兩

			九十
本年 一月十一日	本結底未完新舊各案無		
同上			
同上			
連集之十餘四文信值關平銀 一百四十兩子彈六千九百粒 估值關平銀四百十四兩自行 車一輛估值關平銀十五兩	共收罰款關平銀一千八百十七兩八錢三分		
同上			
於三月二十五日 罰先令官子彈本 關留用一十餘其 餘子信四支子彈 五千九百粒送交 監獄 自行車一輛估值關平銀十五兩			
三百三十 二兩四錢			
十四			

大東溝關

無

共收罰款關平銀一千八百十七兩八錢三分

本結底未完新舊各案無

九十

本年
一月十一日

同上

連集之十餘四文信值關平銀
一百四十兩子彈六千九百粒
估值關平銀四百十四兩自行
車一輛估值關平銀十五兩

同上

於三月二十五日
罰先令官子彈本
關留用一十餘其
餘子信四支子彈
五千九百粒送交
監獄
自行車一輛估值關平銀十五兩

三百三十
二兩四錢

十四

二十二	一十二		第某案
本年四月三日	本年四月二日	本結以前各舊案至本結始完之案	被查之年月日
站台	驗貨廠	本結各新案	被查之處所
日本人	華人		被查者
違禁之毛瑟槍三十支價值關平銀八百兩	上糧米重六担五十四斤鮮米估價關平銀一兩零錢八分		某項貨物若干照則應歸某類
私運出口	私運進口	無	違章情形
於六月十六日罰充入官送交監禁	於四月三日罰充入官准貨主買回		某日如何罰辦
四百八十兩	二十兩		得關平銀數
			特別情形

七十二	六十二	五十二	四十二
本年四月十四日	本年四月十二日	同上	本年四月五日
南滿鐵路公司棧房	站台	大橋頭	埠頭
日商南滿鐵路公司	華人	日本人	朝鮮人
搬運靴底重一担五十斤 查係洋漆牛皮估價關平銀二 百九十兩	應稅之上網貨重五斤舊床 褥估價關平銀一兩五錢	應禁之嗎啡重十八兩	應禁之朝鮮食鹽重二担二 十斤
假報進口 貨物成色	私運出口	同上	私運進口
於五月五日 罰充入官推 貨主買回	於五月二十 三日罰充入 官變價	於六月二十 日罰充入官 下結處置	於六月十四 日罰充入官 送交解私局
二十五兩	十三兩五 錢	七兩八錢	一兩八錢 三分

二十三	一十三	十三	八十二
本年 五月 二日	同上	本年 四月 二十 七日	本年 四月 二十 日
同上	南滿 鐵路 公司 棧房	三道 浪頭	站 台
日商 北華 公司	日商 滿鮮 運送 會社	華商 瑞昌 公司	日本 人
報德華庫九十張 青德華庫九十張 棉油中茶估 值關十銀四十兩七錢七分	報德日本棧估值關十銀三十 九兩四錢八分 查德估值關十銀一百三十二 兩七錢五分	報德一棧本棧估值關十銀五 百八十九兩一錢五分 查德估值關十銀七百十四兩 九錢五分	連葉之子彈四十八百粒估值 關十銀二百八十八兩
擅藏應稅 物品於出 口貨內	假報進口 貨物價值	假報出口 貨物價值	私運進口
於五月四日 繳納 總價	於五月十五 日罰充官 准貨主買回	於四月二十 八日罰銀	於六月十六 日罰充官 送交嚴督
四十四兩 七錢七分	十四兩	十八兩二 錢七分	一百十五 兩二錢

一十四	十四	八十三	六十三
同上	本年五月二十八日	本年五月二十六日	本年五月十九日
同上	滿南鐵路公司棧房	站台	埠頭
同上	滿南鐵路公司	日本	日商 鴨江商會
報係日本條鐵重四百九十一担九斤 查係日本市口鐵重一百七十三担 三十三斤三錢鐵重四十七担四十三斤三錢鐵重二百七十三担三十三斤	報係日本機原色充市重三十六担五十斤 查係重五十五担二十九斤	這基之子槍子彈一百十粒本手槍三顆皮帶一條於價值開平銀九兩五錢	應稅之土立餅重四百六十担
假報進口 貨物名色	假報進口 貨物重量	私運進口	私運出口
於六月一日 罰充入官准 貨主買回	於六月五日 罰充入官准 貨主買回	於六月十六日 罰充入官 送交監省	於五月二十 六日罰充入 官准貨主買 回
八十兩	一百五十兩	三兩八錢	六百九十三 兩五錢

二十四	三十三 三十四	三十七 四十三	二十 二十一 二十二 二十三 三十五 三十九 四十四
本年 六月 一日	自本年 四月一 日至六 月三十 日	同上	同上
三道 浪頭	驗貨廠	同上	驗貨廠 及三道 浪頭
華駁 船	華商 中和 益年 恒泰	華人 及朝 鮮人	同上
	應稅之小米重一百九十五担 十六斤長粉估價關平銀二十 二兩五錢	洋白糖重十七担三十斤及應 稅之土雜貨估價關平銀二 十八兩一分	應稅之土雜貨重十四担二十四 斤芽席五十張土原色布重二 十丈碎米重十二担三十五斤 小米重八十六担七十九斤五 穀木器等共估價關平銀二 百七十一兩五錢七分
關員未到 時擅敢先 登輪船	私運出口	同上	同上
於六月三日 罰銀	於四月一日 至六月三十 日罰銀	於四月一日 至六月三十 日罰充官 准貨主買回	同上
十二兩	六十三兩 五分	三十兩	二百七十 二兩

本結底未完新舊各案無

共收罰款開平銀二千四十八兩七錢二分

大東溝關
無

七十四	六十四		第某案
本年七月三日	本年七月二日	本結以前各舊案至本結始完之案無	被查之年日月
中華郵局	六道溝	本結各新案	被查之處所
華八	日本		被查者
違禁之烟燈若干價值銀十兩五錢	違禁之毛瑟槍十三支子彈一千粒其價值銀四百六十五兩		某項貨物若干
同	私運進口		違章情形
於九月二十四日罰充入官同監替代表當眾銷燬	於九月二十一日罰充入官送交監督		某日如何罰辦
一兩五分	一百八十六兩		得關平銀數
			特別情形

三十五	二十五	十五	八十四
本年七月十七日	本年七月十六日	本年七月十二日	本年七月十一日
東尖頭	驗貨廠	南滿鐵路公司棧房	東尖頭
朝鮮人	華商協泰祥	日商南滿鐵路公司	日本人
土棉本重三担五十四斤	應稅之滿洲棉紗價值關十銀一百二十二兩五錢	報係日本原色機製光太布重二十六担八十斤 查係重四十六担二十斤	應稅之上黃豆重三百四十五担
同上	松運出口	假報進口 貨物斤量	私運出口
於七月十七日罰充官 准貨主買回	於七月十六日罰銀	同上	於七月十六日罰充官 准貨主買回
十五兩	二十三兩	一百四十一兩六錢七分	三百四十五兩

七十五	六十五	五十五	四十五
本年七月二十一日	本年七月十九日	同上	本年七月十八日
埠頭	擺渡站	驗貨廠	站台
日商滿洲製材會社	日商山岡同濟店	華商雙合恒	日本西人重藏
應稅之土產木板二千一百二十英方尺	報係土產木板估價關卡銀六百四十六兩八錢三分 查係估價關卡銀一十八十三兩二錢二分	報係洋銅銀承估價關卡銀二百十二兩 查係估價關卡銀三百七十一兩九錢九分	違禁之七號十槍子彈二十粒 估價關卡銀一百二十四兩九錢 仰照估價關卡銀五兩
私運出口	假報出口 貨物價值	假報進口 貨物價值	擅藏違禁 物於進口 貨內
於七月二十一 日罰元八官 准貨主買回	於七月十九 日罰元八官 准貨主買回	於七月十八 日罰銀	於九月二十一 日于彈罰元八 官送交監署 數飾品非貨主 買回
二十兩	二百兩	二十兩	四十八兩 五兩

三十六	一十六	十六	八十五
本年八月二十四日	本年八月十一日	本年八月九日	本年七月二十五日
同	擺渡站	埠頭	擺渡站
同上	朝鮮人	日商滿洲公司	日商足立商會
土稻奉重四担二十斤	應稅之土燒酒重四担五十斤 及糖菓重二十三斤	應稅之朝鮮平常飲代膠木 桿三箱五百十三英方尺	報備朝鮮平常飲代膠木桿六 萬九千一百八十三英方尺 查係八萬三千六百六十八英方尺
同	私運出口	私運進口	假報進口 貨物尺寸
於九月八日 罰充入官獎 價	於八月十一日 罰充入官 准貨主買回	於八月十日 罰充入官准 貨主買回	於七月二十 五日罰充入 官准貨主買 回
八兩	十五兩	三百兩	三十二兩

六十六	七十六	八十六	九十六
本年八月二十五日	本年八月十七日	同上	本年八月二十八日
大橋頭	南滿鐵路公司棧房	埠頭	擺渡站
同上	華商東益增遠	日商木塚公司	日商安東實業會社
應稅之土鋼銀重十九斤	報係洋五線組色者扣兩六十足 查係八線組價值關平銀五 百九十一兩三錢一分	報係土銀木標價值關平銀二百十兩 查係價值關平銀二百八十 三兩五錢	應稅之朝鮮磚價值關平銀一百一十八錢五分
同上	假報進口 貨物成色	假報出口 貨物價值	私運進口
於八月二十五日罰充入官 准貨主買回	於八月二十八日罰銀	於八月二十八日罰充入官 准貨主買回	於八月三十一日罰充入官 准貨主買回
二十五兩	十兩六錢二分	七兩三錢五分	五十兩

八十七	五十七	四十七	十七
本年九月十三日	本年九月四日	本年八月三十一日	同上
三道浪頭	埠頭	同上	南滿鐵路公司棧房
華商西誠興	朝鮮人	華商長豐德	日商北華公司
應稅之土煙小板四千四百十二 英方尺	應稅之朝鮮鹹蝦米估價開 平銀四十兩	報係洋本色棉紗斜紋布一百 五十疋每疋寬二十九英寸長 三十碼 查係二百疋每疋寬三十英寸 長四十碼	報係土產虎信價開平銀八 百兩 查係價值開平銀二十兩
私運出口	私運進口	假報進口 貨物數目 及成色	假報出口 貨物價值
於九月十五日 罰銀	於九月六日 罰充入官准 償主買回	於八月三十 一日罰銀	同上
二十兩	十五兩	十八兩六 錢七分	八十兩

四十五、 六十五、 八十、	五十一、 五十九、 六十二、	四十九、 七十六、	七十九
同上	同上	自本年 七月一 日至九 月三十 日	本年 九月十 二日
埠頭及 擺渡站	本關 公事 房	三道 浪頭	本關 碼頭
各朝 解人	各華 日商	華 船	朝鮮 人
應禁之朝鮮食鹽重三十三 担七十斤			應稅之上海酒重三担二十斤
私運進口	四箇月限內 未將原領之 中稅由該商 繳稅局義 繳回	於關員未 到時擅敢 先登輪船	同上
於七月一日 至九月三十 日罰充入官 送文輝稅局	同上	於七月一日 至九月三十 日罰銀	於九月二十 一日罰充入官 准貨主買回
二十八 分	三十一兩 八錢一分	三十六兩	六兩

			六十四 七十一 七十三 七十七 八十一
同上		本結底未完新舊各案無	
三道浪頭	共收罰款關平銀一千六百九十九兩六錢五分		
各華			
未貼郵票信件一百九十封			
私帶郵件			
於七月一日至九月三十日 罰九人官送 交中華郵局			
十一兩四錢			

三十八	二十八		第某案
同上	本年十月一日	本結以前各舊案至本結始完之案 本結各新案	被查之年 月日
驗貨廠	滿南鐵路公司碼頭		被查之處所
朝鮮人	華人		被查者
應稅之土小米重十二担紅豆重二担	應稅之朝鮮木料價值關平銀一百兩		某項貨物若干 照則應歸某類
私運出口	私運進口	無	違章情形
於十月一日 罰充官准 貨主罰四	於十月一日 罰銀		某日 如何 罰辦
二十四	三十兩		得關平銀數
			特別情形

五十八	六十八	七十八	十九
本年十月二日	本年十月三日	同上	本年十月十日
東尖頭	三道浪頭	橋頭	擺渡站
同上	華人	日本人堤 志三郎	華人
應稅之朝鮮茶葉十五担	應稅之洋藥料價值關千銀七十五兩	應禁之手槍二支子彈二百粒於估價關千銀七十二兩	應稅之洋雜貨估價關千銀一百七十兩
私運進口	同上	同上	同上
於十月二日 罰充官准 貨主買回	於十月三日 罰充官准 貨主買回	於十二月二十七日 罰充 入官送交監 督	於十月十二日 罰充官准 准貨主買回
二十兩	二十五兩	二十八兩 八錢	三十兩

五十九	三十九	二十九	一十九
日十月本年 十三	同上	日十月本年 十一	同上
棧公司鐵南滿 房路滿	驗貨廠	擺渡站	橋頭
公司鐵南日商 路滿	合于華人 興	治人日本 濱	人日本
報係日本七外來估價關平 銀七十二兩 查係估價關平銀二百五十四	應稅之土木料重二百担	應稅之朝鮮手雪破伐輕木三 萬三千六百七十六英方尺	報係日本銅絲網估價關平銀 十四兩 查係估價關平銀五十六兩
假報進口 貨物價值	私運出口	私運進口	假報進口 貨物價值
於十一月五 日罰充入官 准貨主買回	於十月十六 日罰銀	於十月十三 日罰充入官 准貨主買回	同上
二十八兩 四錢三分	十五兩	一百兩	十五兩

一百一	九十九	八十九	七十九
二十月本年 二日	十月本年 十七日	同上	十月本年 十六日
埠頭同上	同上	南滿鐵路 鐵房公司	驗貨廠
同上	日商 北華公司	日商 滿送會社	華商 信德福
應稅之土產木樑估價關平 銀四百五十八兩八錢八分	報係日本節木機密估價關平 銀三百七十三兩六分 查係估價關平銀四百九十七 兩八錢六分	報係朝鮮鮮魚重一百二十 九担九十斤 查係重二百三十三担五十四斤	應稅之土產貨估價關平銀 七十五兩四錢
木領准單 擅運貨物	假報進口 貨物價值	假報進口 貨物斤量	私運出口
於十月二十四日罰充八 官准貨主買回	於十月十九日罰充八官 准貨主買回	於十月二十日罰充八官 准貨主買回	於十月二十七日罰銀
二十四	三十兩	一百九十兩	八兩五錢

六 百 一	五 百 一	三 百 一	二 百 一
本 年 十 月 三 十 日	本 年 十 月 二 十 七 日	本 年 十 月 二 十 五 日	本 年 十 月 二 十 四 日
橋 頭	擺 渡 站	驗 貨 廠	擺 渡 站
潮 鮮 人	華 人	華 駁 船	華 商 西 成 興
應稅之土雜貨估價關平銀 二十一兩	應稅之土雜材估價關平銀 七十一兩一錢八分		報係土輕木板四千三十英方 尺 查係五十七百四十英方尺
私 運 出 口	私 運 進 口	未 領 貨 單 擅 駁 貨 物	假 報 出 口 貨 物 尺 寸
於十月三十一 日罰充入官 准貨主買回	於十月三十 日罰銀	同 上	於十月二十 五日罰銀
五 兩	二 十 兩	十 兩	五 兩

三十百一	一十百一	九百一	七百一
四月十一年 日十一年	同上	日月十本 八一年	日月十本 一一年
碼頭鐵南 公司路滿	棧公司鐵南 房司路滿	浪三 頭道	驗貨廠
會坑滿日 社木鮮商	公司山日 司二商	利船華 廣輪	公司鐘南 錄錄洋商
散係朝鮮平常棧代賴本一 萬四千二百八十英方人 查係二萬七千四百八十八英 方人	應稅之土小米重十五担九十 斤洋白糖五担十四斤		散係洋鐘係值關卡銀五百 六兩 查係值關卡銀八百六十三兩
假報進口 貨物尺寸	私運出口	載客逾額	假報進口 貨物價值
於十一月二 十八日罰充 入官准貨主 買回	於十一月十 二日罰充入 官變價	於十一月八 日罰銀	於十一月二 日罰銀
三十兩	七十兩	一百五十 兩	三十兩

一百一十二	一百九十	一百八十	一百六十
本年十二月一日	本年十二月三日	本年十一月十六日	本年十一月八日
南滿鐵路公司棧房	驗貨廠	南滿鐵路公司棧房	日本大車
日商南滿鐵路公司	朝鮮人	華商裕成號	日本人
板橋毛棉市估價開平銀二百四十九兩九錢	洋白糖重二担六十斤	板橋日本原色元布重二担十六斤 並係上布	應稅之洋土雜貨估價開平銀四百六十八兩六錢
假報進口貨物名色及價值	私運出口	假報出口貨物名色	私運出口
於十二月二日對充入官准貨主買回	於十二月四日對充入官准貨主買回	於十一月二十七日對充入官准貨主買回	於十一月二十日對充入官准貨主買回
十五兩	二兩	十二兩	三百兩

一百十四 一百十七	九十四 一百四 一百八 一百十三 一百十五	八十四 八十九 一百十	八十八 九十六 一百
同上	同上	同上	自本年 十月一 日至十 二月三 十一日
南滿鐵路 公司棧房	擺渡站 六道溝	驗貨廠 及擺渡 站等處	六道溝 及東尖 頭等處
日商 滿洲 商社 及會社 滿洲 組	同上	朝鮮 人	日商 北華 公司
報係土板木板一萬三千七百 十二英方尺 查係二萬三千六百二十英方尺	應禁之朝鮮食器重十八担五 十五斤木板一丈價值開十銀十 二兩洋半二兩	應稅之燒酒重九担四木板 一丈價值開十銀一兩	報係土板木板價值開十銀二 千五百七兩九錢四分 查係價值開十銀三千五百 七十九兩九錢
假報出口 貨物尺寸	私運進口	私運出口	假報出口 貨物價值
於十月一日至 十二月三十一 日對充入官准 貨主罰銀	於十月一日至 十二月三十一 日對充入官將 監送交解私局 船板變價 洋車罰銀	同上	於十月一日至 十二月三十一 日對充入官准 貨主罰銀
十七兩	十五兩四 錢六分 十二兩四 錢九分 二兩	十五兩	三百五十 兩

本結底未完新舊各案 無

共收罰款關平銀一千六百二十一兩六錢八分

大東溝關 無

呈為送送安東之溝兩河第二百五十條賦稅
鈔銀兩數目清冊謹誌

查核事竊查安東之溝兩河第二百五十九條
即民國二年十月至三月底收稅鈔銀數
目業經呈報存案茲查第二百五十條即國
十二年一月至三月底所有收稅洋銀正稅銀
土貨出口正稅土貨徵收土稅子口稅鹽課
鈔各項共計國平銀叁拾叁萬壹千貳百七

於陸兩路錢本分或應以口准稅務司招
 拍前來陸兩路稅務司道與前處文
 部可定暫行補遺仍由本部稅務司經理
 並知照外理合將奉信收稅鈔銀兩數
 月繕具四柱清冊具文呈請
 查核備查施行謹呈
 稅務處

請旨送四柱清冊二卷

謹將本縣清冊第二十五條即民國
十二年一月至三月底已徵收稅鈔銀兩數
目彙具四柱清冊呈報
查核

計開

舊欠

各項

新收

一收洋貨進口正稅銀二千七百八十四兩

一錢分

一收土貨出口正稅銀二千七百九十八兩四錢

不五厘

一收土貨進口正稅銀一百零三兩八錢零

一厘

一收子口稅銀一千五百七十九兩二錢八分四厘

一收船鈔銀六十六兩六錢

共收銀手銀參拾叁萬壹千貳佰柒拾
陸兩玖錢壹分玖厘

同陳

一支所收銀鈔銀兩道與諸邦商信回奉國
稅賜司稅銀兩參拾叁萬壹千貳佰柒拾陸
兩玖錢壹分玖厘

實在

各項

呈為送送安東、溝西同第二百五十一條征收
稅鈔銀兩數目清單請

呈核事竊查安東、溝西同第二百五十一條
即本年一月至三月底征收稅鈔銀兩數目

業經呈報在案茲查第二百五十一條即本
年四月^月至六月底所有征收洋貨進口稅五

貨出口稅土貨進口稅子口稅鹽稅
新各項共計四平銀伍拾壹兩柒千伍肆

拾肆兩貳錢肆分壹厘記已准稅務司
前來除所收稅餉銀兩及息銀度支部
原定暫仍照舊仍由奉關稅務司經理並
分報外理合將奉信征收稅餉銀兩數目
繕具四柱清單具文呈請
呈核備查施行謹呈
稅務處

附呈四柱清單一份

謹將安東、溝西列第二十五條即上
年四月至六月底口征收稅銀兩數目
彙具四柱清冊呈請

查核

刊開

舊省

查核

新收

一收洋貨進口正稅銀貳拾肆千貳百伍

拾貳兩柒錢六分

一收土貨出口正稅銀貳拾伍萬陸千捌百柒

拾壹兩捌錢五分柒厘

一收土貨後進口正稅銀伍千柒百零零肆錢

壹分玖厘

一收子口稅銀肆千壹佰陸拾壹兩柒錢貳

伍厘

呈為造送安東、溝西關第二萬五千二百一十條征
收稅鈔銀兩數目清冊謹結

謹候奉 聖 覽 安東、溝西關第二萬五千二百一十

條征稅鈔銀兩數目業經呈報存案恭查

第二萬五千二百一十條即本年七月至九月底所

有征收洋貨進口正稅土貨出口正稅土貨

復進口半稅正稅鹽稅船稅各款共計

國平銀參拾玖萬叁千柒佰捌拾伍兩壹

錢者分二便既已准稅務司招拍前來除
以此稅鈔銀道並商交支部所定辦法加
法仍由奉同稅務司經理並分報外理合將
奉准征收稅鈔銀兩數目彙具回准法冊
具文呈請

呈候備查施行謹呈
稅務處

附呈四柱清冊一冊

一收貼鈔銀伍千叁佰伍拾柒兩伍錢

共收同平銀伍拾壹萬柒千伍百肆拾肆

兩貳錢肆分壹厘

開除

一支出收稅銀兩共計貳萬伍千伍百伍拾

兩貳錢肆分壹厘

而貳錢肆分壹厘

實在

全項

茲將山東、溝西同第二、三、丁、休、即、奔
年七月至九月底止征收稅銀兩數目
彙具四柱清冊呈請

查核

計開

舊管

查次

新辦

一收洋貨進口稅銀二十一萬一千零七十七兩

兩零四分九厘

一收土貨出口稅銀十六萬二千零九十六兩

九錢二分六厘

一收土貨進口稅銀四十一萬四千五百三十八兩

四分七厘

一收子口稅銀四十四萬零零六兩四錢

一收船鈔銀二千零五十五兩二分

共收閩平銀叁拾玖萬叁千柒百捌拾伍兩壹錢叁分貳厘

開除

一文所收稅鈔銀兩並巡警新辦法由本國稅務司經理銀叁拾玖萬叁千柒百捌拾伍兩壹錢叁分貳厘

實在

金項

呈為進送安東、溝兩回第二百五十二條
征收稅抄銀兩數目清冊謹請

查核事竊查安東、溝兩回第二百五十二
條即去年七月^月九月底征收稅抄銀兩數目業

經呈報在案茲查第二百五十二條即去年

十月至十一月底所有征收洋貨進口稅

土貨出口稅土貨進口稅土稅子口稅鹽

稅等項共計四千餘兩除支銷等項外

肆百以族重和事錢伍分或厘現也准稅
務司招報為未除所收稅鈔鈔鈔而送
與書度支部下定將將預法仍用本國
稅務司經理並收外法后將孝信征
收稅鈔鈔而部目儀具四柱清冊具文
呈請

查核備查施行謹呈

稅務處

附呈四柱清冊一存

謹將安東、濟南、第二、五十三條即上
年十月至十二月底征收銀鈔銀兩數目

繕具四柱清冊呈請

呈核

計開

舊管

各項

新收

一收洋貨店正統銀指銀萬貳千伍百伍

拾捌兩陸錢五分柒厘

一收土貨店正統銀指銀貳千肆百柒拾

陸兩陸錢五分伍厘

一收土貨店正統銀指銀貳千捌百零壹兩

玖錢五分貳厘

一收正統銀貳千肆百玖拾兩陸錢捌

分捌厘

一收昭鈔銀壹千零捌拾伍兩

共收同年銀壹千零捌拾伍兩

拾壹兩壹錢伍分貳厘

開條

一收昭收稅鈔銀貳千五百貳拾伍兩

稅鈔銀貳千五百貳拾伍兩

壹兩壹錢伍分貳厘

實在

無誤

安米烟十二年自一月至六月十年与踪获外人私运烟土咖啡等品数量清单

業 第一 章

被查之年月日	本年四月五日
被查之處所	大橋頭
私運人之國籍	日本
私運人之姓名	不識姓名
違禁藥名目	咖啡
緝獲數目	十八兩
私運情形	藏匿人力車內

中華民國

十二年七月

十四

日安米烟稅務司曹安瑞其批

奉天省長公署訓令第

三十八號

號

令安東關監督

十一

一

案據特派交涉員呈稱按滿洲礦山藥株式會社督察員
符銅函稱茲據滿洲礦山藥株式會社社長但一豫聲稱現因朝
鮮火藥銃砲株式會社向敝社定購礦山藥三千五百箱每箱
裝入五十磅今已製成擬由安東關出口運往朝鮮該貨輸出護
照前來相應函請轉呈迅即發照等情到署查該會社輸出製

品前經特派員呈奉令准核發護照有案現在輸出礦山用藥
既經朝鮮商店定購擬由安東回運出核辦相符照合具文呈
請鈞署鑒核給照並請令行安東回運出核辦相符照合具文呈
此查該會社報運藥材品核與成藥尚屬相符應予照准除指
令並發照外合令該監督查照轉達稅務司仍為通融抵放
以令

奉天省長公署訓令第

四

號

令 安東關監督

一百一十二號

十二三

某接特派交涉員呈稱本接管奉內陸駐奉日方總

領事函稱亦按本地敵國電氣器具育錄井貴一呈稱

今為使用於實桿上附着電線之磁瓶和磁由易車搬運

硫磺粉末二十斤具有切結請核准運護並前來相商

檢同原呈及切結函送貴署即請查照速為發給是

荷為因茲附原呈切結及說明書到署查該日哥

批由安東州運入^硫磺粉末二十觔已據具結

以專供實杆上礮瓶與中心礮棒間粘固之用決不移

作其他用途並四日張領事加印護照前來在案准其

轉入之處理合譯錄在^附件具文呈請鈞署察核示遵

附呈譯件三紙均按此除指令照准并發外

令令該監背即便轉達其未國稅務日查並通融
征收以令

中

華

民

國

三

年

月

日

日

逕覆者案准

大咨以奉

省長訓令滿洲鑛山藥株式會社擬由安闕輸入獵
用雷管一百萬個工業用雷管二十萬個染料比苦
林酸二十噸業經照准給發護照飭即轉達仍前通

融征放等因啓請核辦前來查該會社運入之雷營
染料等既確係獵用及工業用原料自當仍前暫予
通融征放相應備函覆請

查照可也此致

安東關監督齊

安東關稅務司費安瑪

奉天省長公署訓令第 訓 號

二百九十三號

十二五



令安東關監督

案據特派員張呈稱准滿洲礦山藥株式會社督察
員陳嘉樂函稱本年五月九日據滿洲礦山藥株式會社社長
一豫函稱因供製造原料採購入智利硝石一百噸請予核撥
俾便輸入以供急需等情據此查該會社與例案尚合相應

函達貴署轉請省長公署核發執照以便發給應用至緞公道等
因准此查該會社歷次由女東閩輸入應用原料均經特派員
呈奉令准核發護照有案現批購入智利硝石一百噸
既據聲明為供原料之用核與前案相符理合具文
呈請鈞署鑒核給照並乞令列女東閩監督轉達該
閩稅務司驗放施行等情據此查該社會執運前項

藥品為備原料之用核與曆辦成案相符除指令
准立裁給發照外合行令仰該監署即便查照辦理
該商稅務司仍為通融征放此令

奉天省長公署訓令第

三三八號

令安東關監督

三百六十三號

第二十七



案據特派員呈稱據滿洲鐵山藥株式會社
員陳嘉樂函稱六月十八日據滿洲鐵山藥株式會社
社長佃一豫函稱因供製造原料擬購入硝酸加里二
百噸請予發給執照俾便輸入以供急需等情據
以查與例案尚合相應函達貴署轉請省長公

署核發執照以便轉給應用至級公證等因到署
查該會社歷次由安東閭輸入應用原料均經特
派員呈奉令准核發執照有案現扣贖入硝磺
加里二百噸既據聲明為供原料之用核與前案
相符理合具文呈請鈞署鑒核給照并乞令行
安東閭監督轉達該閭稅務司驗放施行等
情據此查該會社報運前項藥品為備原料

之用核与例辦成案相符除指令照准並發給
護照外合行令仰該監督即便查照轉商該
關稅務司仍為通融征收此令

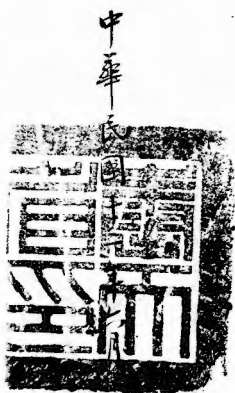

三十

日

奉天省長公署訓令第 外 號

四十七號
令安東閭監督

十二八



案據特派交涉員呈稱據滿洲鑛山藥株式會社
督察員陳嘉樂呈稱頃接滿洲鑛山藥株式會社
社長佃一孫玉稱因供製造原料擬購入硫酸二百
噸請予發給執照俾便輸入以供急需等情據此查奉

相符相應正達貴再轉請省長公再核發執照以便轉
給應用至級公證等因到再查該會社歷次由安東關
輸入應用原料均經特派員呈奉令准核發執照有
案現擬購入硫酸二百噸既據聲明為供製造原料之用
核與前案相符理合具文呈請鈞再呈核給照並乞
令行安東關監督轉達該關稅務司驗放施行等情

按此查該會社扣運各項藥品係為供給原料之用
核與歷次成案相符除指令照准並發給執照外
合行令仰該監督即便遵照轉達該關稅務司仍
為通融征收此令

中華民國十二年八月

十五

日

奉天省長公署訓令第

11號

令安東關監督

十二月十八日

案據特派員呈稱據滿洲鑛山藥株式會社督察員
陳嘉樂文稱該校滿洲鑛山藥株式會社社長佃一豫正稱
因供製造原料擬購入染料茶褐藥二十噸請予發給執

照俾便輸入以保急需等情據此查該社相符相應函達
貴局轉請省公署核發執照以便發給應用至該社謹

甘情到五查該會社歷次由粵東關輸入應用原料均經
特派員專呈奉令准核發並復原有案現以贖入染料茶
褐葉二十噸既按釐照為供原料之用核與前案相符理
合具文呈請鈞處查核給照並乞令飭粵東關監督轉達
該關稅務司驗放施行甘情據此除指令呈憲該會社
扣運染料茶褐葉查案相符應予照准復照隨
茲仰即查收轉給仍限期運竣並案繳銷並令

行安車閩庫監督查照轉達該閩稅務司通融征
收此令等因即發分令令該監督查照轉達該閩稅
務司仍為通融征收此令

中華民國十二年八月

十七

日

奉天省長公署訓令第

卅

號

令安東關監督

四百五號

二八

案據特派交涉員呈稱據滿洲礦山藥株式會社督察員陳嘉樂函稱頃據滿洲礦山藥株式會社社長佃一豫函稱現擬購入獵用雷管壹百萬個獵用紙藥管拾萬個請予發給執照俾便輸入等情據此查與例案尚符相應函達貴署轉請省長公署核發執照以便轉

給應用至級公誼等因到署查該會社歷次由安東關輸入應用原料均經特派員署呈奉令准核發護照有案現擬購入雷管壹百萬個及獵用紙葯筒十萬個既據聲明為供原料之用核與前案相符理合具文呈請鈞署鑒核給照並乞令行安東關監督轉達該關稅務司驗放施行等情據此查該會社報運前項物品為備原料之用核與歷辦成案相符除指令照准並發給護照外合行令仰該監督即便查照轉商該關稅務司仍為通融征收此令

奉天省長公署訓令第 八 號

男字占恆
令 奉天商監督

十二八



案據特派交涉員呈稱據滿洲礦山東株式會社青森
員陳嘉棠函稱頃據滿洲礦山東株式會社青森一據函
稱因供製品原料擬購入硝酸二百噸請予發給執照俾便輸
入以備急需等情前來據此查與例案尚符相應函達貴局轉傳
貴局公呈核發執照以便轉給應用至似公值步因到再查該會社

應次由廣東關稅入應用原料均經特派員呈奉令准核發復
已有案現擬購入硝酸二百噸既按產明為供原料之用核與
前案相符理合具文呈請鈞處鑒核核給並乞令飭廣東關監
督務處該關稅務司照放施行并情查該會社收運前次藥品
為備原料之用核與應辦案相符除指令該處並查核復外
合令該監督即便查照轉商該關稅務司仍為通融核放此令

中華民國

卅

日

奉天東邊道尹兼安東交涉員公署為咨行事案准駐安東日
領事護第二七號照會內開逕啟者茲有安東縣六道溝滿鮮
染料工業株式會社社長寺尾德母擬由大阪輸入為工業用一
個年間之使用硫酸二萬磅及硝酸三千磅請求發給通過本
地海關護照前來相應照請查照迅速發給為荷等因准此

相應咨請

貴署查照辦理為荷此咨

安東海關監督公署

奉天東邊道尹兼安東交涉員王順存

敬啟者案准駐奉日本總領事函稱茲據本城倭國人佐藤

昭三九

斗

十六九

三

第次郎呈稱今為寄往東京府廳擬經由安東報運奉天

省產稻子七斗(一百二十二斤半)及奉天省產白米三升(七斤半)

作為滿洲產穀物樣子請發准予輸出護照前來相應檢同原

呈函送貴署即請查照速為發給是荷等因並附件到署查

該日商擬將奉天省產稻子七斗計一百二十二斤半及白米三升計七斤半由安東輸運出口據稱係供作樣之用本署向無此種成案可否給照准其輸出相應譯錄附件函請

貴署查酌見復以憑核辦此致

安東關監督公署

計附件

呈請書

計開

洋
土
貨

禁

名 稱 奉天省產 稻子七斗 白米三升

品

數 量

價 值 日金十元

起 運 者 奉天

經過海常各關 安東

新平報

上列物品係為寄往東京府廳而輸出者理合呈請
鈞館鑒察發給准運護照為禱謹呈

駐奉總領事館

原籍東京市京橋區明石町十二番地

現住所奉天琴平町十二番地瀋陽館

貿易業佐藤第次郎印

大正十二年八月三日

切結

竊商今為輸出奉天省產稻子七斗及一二三等白米各一升
運往東京府廳產業科作參考品請發准運護照事實係作
參考品運往東京府廳者絕對不運往其他方面關於運輸及
用途無異所具切結屬實謹呈

駐奉總領事船津

原具呈人佐藤第次郎 印

大正十二年八月三日

第一號

此項勿能應予証明

駐奉總領事 楊津辰一印

大正十二年八月二十二日

一五二 署院

十九

據安東關監督呈稱准奉天交涉署長函稱
案准日本總領事函據佐藤第次郎呈今為
寄往東京府廳擬經由安東報運奉天省稻
子七斗（一百二十二斤半）及奉天省產白米三斗
（七斤半）作為滿洲產穀物樣子請發准予
輸出護照并譯錄切結等件等因可否准

予出口之處抄錄原件請核示遵行等情
前來查該日本商所請運往日本之前項稻
子及白米既據聲明係作樣之用且為數無
多應即特別通融准予完稅出口外相應令
行安東關監督遵照可也此令

奉天東邊道道尹兼安東交涉員公署為咨行事案准駐安日領
護第六號照開茲有安東縣大和橋通二丁目一番地邦商有信
號主人尾崎濟撥輸入營業用之獵用鉛霰彈二擔獵用紙製
彈葯筒壹萬發礦山用雷管壹萬發請求發給通過當地海
關護照前來相應照請查照迅予發給等因准此相應咨請
查照核發以便轉給為荷此咨

安東關監督公署

奉天東邊道道尹兼安東交涉員王順存

檢驗肉質及肉製食品出口章程

第一條

為慎重公共衛生起見凡有肉質及肉製食品出口時均得派專門醫官查驗之

第二條

前項查驗員以各警察廳屠獸場醫官兼充之

第三條

凡售各種肉品之銷商未開業之先須將執事人姓名年歲籍貫資本住所及販賣肉之種類報告本管轄之警察署允許後方准開業

前項營業其製造廠所是否清潔得派員隨時查驗取締之

第四條

販運各種肉製及肉製食品不得摻雜他肉以圖冒混

第五條

凡病死及血液未出之獸肉不得製造販賣

第六條

為預防肉質腐爛不得使用污水之冰及含有毒質之防腐葯料

第七條

凡販運肉質及肉製食品出口時而該商須將所運何種肉質及肉製食品數目運往何處開單呈報該管警察官署經查驗員逐一檢驗確無妨害衛生品質優良由查驗員簽名蓋章方准給予華洋文執照以資證明

第八條

凡罹肺結核癰疽梅毒及其他傳染病者不得為販賣肉類之營業及其執役

第九條

查驗員無論於驗何種肉類及肉製食品如有腐爛變色品質不良者即時銷毀或掩埋之

第十條

凡輪船出口時查驗員須檢驗一次如有肉類及肉製食品無檢驗執照者一律扣留

第十一條

凡各種食品不得加染染料以免混淆真相

第十二條

凡查驗已經許允出口之肉類及肉製食品須將品名數目等往何處運送姓名年齡籍貫住址月經彙報

第廿三條

第十三條

本章程如有未盡事宜得隨時呈請修改增訂之

第廿四條

本章程自呈准之日施行

奉天東邊道道尹兼安東交涉員公署為咨行事案准駐安日
領護第三三號照開送啟者茲有當地藥種商井上誠昌堂布
村久作為醫藥及工業用擬由大阪輸入硫酸二千封度硝酸

一千封度硫黃五百斤鹽酸加里五百封度請求發給通過當
地稅關護照前來相應照請查照迅予發給護照等因准此相

應咨請

查照核發以便轉照為荷此咨

安東關監督公署

奉 奉東邊道尹兼安東交涉員王順存

奉天東邊道道尹兼安東交涉員公署為咨行事前准

貴署咨開以日商有信號擬輸入鉛霰彈紙製彈藥筒雷管等

當經呈奉稅務處令開鉛霰彈紙製彈藥筒應准給照並轉致

稅務司驗放至所運礦山用雷管一萬發是否係預備出售抑

係自行在某處採礦之用仰另詳細查明呈復本處再行轉咨

陸軍部核辦此令等因奉此查該日商擬輸入獵用鉛霰彈二

擔紙製彈藥筒壹萬發既奉令准給照征收自應遵辦除咨稅務司查照外相應繕就護照一紙送請查照轉給至該項礦山用雷管萬發究竟係何用途並希查明見覆以憑核轉等因准此當即照由日領護第三四號照開接准外字第一四五號貴信

關於當地敵國商號有信號請求發給護照中之礦山雷管一萬發之用途貴照會意旨已領悉矣右雷管使用於石材及石

炭等之採掘並用於修理道暨爆藥發火已有由當地及孤山
本溪湖等處前來定購之者相應履請查照等因准此相應咨請
查照核發以便轉照為荷此咨

安東關監督公署

奉天東邊道尹兼安東交涉員王順存

奉天省長公署訓令第

九〇號

令安東關監督

閔聖恩

呈請

案據特派交涉員

呈稱按滿洲鏡山藥株式會社督

察員陳嘉樂

呈稱按滿洲鏡山藥株式會社社長佃

一豫山稱現擬購入獵用雷管二百發個染料茶褐藥

二十噸請予發給執照俾便輸入等情據此查屬相符

相應函達貴局轉請省長公署核發執照以便轉

給應用至烟公證等情到局查該會社歷次由安
東關輸入應用原料均經特派員至庫查驗
核實該處有案現擬購入獵用雷管二百餘個及
染料茶褐藥二千噸既據報明仍供原料之用核
與前案相同理合具文呈請鈞局查核給照並
乞令外安東關監督轉達該關稅務司證照放
行等情據此查該會社搬運前項物品為備原

料之用核与歷办成案相符除指令照准並发
給護照外合行令仰該監督即便查照轉
商該關稅務司仍為通融征收此令

中華民國

十三年十一月

十九日

九

日

奉天東邊道道尹兼安東交涉員公署為咨行事案准駐日
願護第三六號照開關於邦商滿鮮染料工業株式會社擬輸
入硫酸請求發給護照之件前月二十日准外字第一四九號
貴信已領悉矣茲由該商取具若附件誓約書相應送請查收
即希轉咨海關監督迅予發給護照等因查此案前經本署咨請
貴署曾准覆稱以日人運輸硫酸須取具切結等因當即復

行照由日領取具日商誓約書照送前來相應抄同該誓約書
一紙送請

查照核發以便轉照為荷此咨

安東關監督公署

抄附誓約書一紙

奉天東邊道尹兼安東交涉員王順存

准外交部咨稱據朝鮮總領事呈稱頃接
朝鮮總督府園田外事課長函稱大正十二
年九月十二日緊急飭令第四百十一號政府
因震災影響供給生活必需品及土木與
建築所用器具又材料等之輸移入稅或
減低或免除由公布之日施行朝鮮方面亦

遵令施行惟生牛肉鷄蛋及米穀在朝鮮
不適用免稅之令等因茲將來文及附列
免稅物品清冊一併譯呈再此次免稅令

於大正十二年九月十七日公布施行至十三年三月三
十一日止理合陳明並呈送譯件乞轉咨農商部稅
務處通行各機關周知等情並附送譯文清冊到部
應將原送譯件一冊咨行查照辦理等因前來除咨

復外相應抄錄原送譯件令行安東關監督知
照可也此令

麻付

中華民國十二年十一月

十八

日

稅務督辦 孫寶琦

鈔譯朝鮮總督府外課長來文

敬啟者大正十二年九月十二日以緊急勅令第四百十一號
公布內閣政府因震災影響以致有必要時按勅令之所
定在指定期間內所有供生活必需品及土木興建築所
用之器具及材料將輸入稅可得減低或免除等情由公
布日施行在案查本令在朝鮮方面亦理應施行因之按
該令對於此後輸移入品即行免減稅之辦法又對於免
減稅品在本令施行後已經完納輸移入稅而收取貨物
者由各該稅關將其稅金即行給還擬請將以上各情酌

量轉知貴國營業者為盼再大正十二年九月十一日勅令第四百八號對於延長輸入稅免除期間之生牛肉鷄蛋兩種物悉照從前不適用於朝鮮又查大正十二年九月十一日勅令第四百七號據米穀法第二條關於免除米及穀之輸入稅在朝鮮方面亦不施行此項亦擬請酌核一併通知為荷此致

再者此案關於施行緊急勅令四百十一號之勅令其詳細按照附件即希知照為荷又啓

大正十二年九月十七日

勅令第四百十七號

依大正十二年勅令第四百十一號在關稅定率法別表輸入稅表中
本令別表記載物品之輸入稅至大正十三年三月三十一日為止概行免
除惟貨物自動車（即我國俗稱汽車）以外之自動車并其部分物
品及原動力機器之輸入稅則減免半額

附則

本令自公布之日起施行

（別表）

（注意）

下列表中各物品之英文乃為本館所加入以供參考如欲正確無
誤必須依據日本之品名為準

輸入稅表號數

品

名

一三

大麥

一六

小麥

二二之內

豆類

一 大豆

五三之内

鳥獸肉及魚介類

二 罐詰罐詰或鹽詰者

*preserved in tin
bottle or jar*

三 其他

甲 ソーセージ *sauces*乙 ハム及ベーコン *ham & bacon*

丙 鹹肉

丁 鹽鯨 *salted whale meat*

戊 鹹魚

五三之内

バター及ゼー

butter & ghee

五五

エングレンスドミル

condensed milk

五六

インフアントフー

infant foods

一二二之内

礦油 *mineral oils*

二其他(包括含有動植物之油及脂)在內
攝氏十五度之比重

甲 不超過0.830者

一三二

セネガ根 *senega root*

一五三

硼酸 *boric acid*

一五六

酒石酸 *tartronic acid*

一六六

重碳酸鈉 *bicarbonate of soda*

一七五之内

サリチール酸 *salicylic acid*

一八二之内

過酸化水素 *peroxide of hydrogen*

一八二

明礬 *alum*

二〇〇

クロロフォルム *chloroform*

二〇八

アシチロリン *anticholin*

二〇九

サントニン *santonin*

二一〇

炭酸クレオソール *carbonate of creosote*

二一一

炭酸グアヤコール *carbonate of guaiaccol*

二一二

ペプシン *pepsin*

二一三

ヂガーレン

ピラミゲン

タンナルビン

單寧酸オレキシン

イヒチオイル

ヨードフォルム *iodoform*乳糖 *milk sugar*

二〇一

二〇二

燐酸コゲイン

オイニエン

クレオソート

修酸セリウム

重酒石酸カリウム

クレオソート油(ツールタール所製者)

二七二

綿織物

二七三

綿織物(長指米衣 *maïae*)之重量不超过三克蘭(gramme)之織物

二八三

毛織物

二九八

綿織物

三〇二之内

毛織物(長指米衣 *maïae*)之重量不超过三克蘭(gramme)之織物

三二六

ブランケット(羊毛織物)



三四五之由

靴底(不分上下) *undershirt and drawers*一 *メリヤス* (knitted) 襪者

甲 綿製者

乙 毛製或毛綿製者

三五五之由

靴其他履物

一 長靴

甲 革製者

乙 護謨製者 *india rubber*

二 短靴

甲 革製者

四 護謨製被覆靴 *overhoose of india rubber*

三六〇之内

不掲載于別號衣類二之内及洋服

三六三

筆記用紙

三六四

圖畫用紙

三六九

壁紙

四〇九之内

スレータス (及不掲載于別號之製品)

二 其他

甲 不研磨者或不彫刻者

一 屋脊用板 *roofing slates*

四三二

ポルトランドセメントローマンセメント
Portland cement Roman cement

其他類似之水硬セメント (hydraulic cement)

四三三之内

煉瓦 (セメント cement 製者在外)

二 其他

四三七

瓦 (粘土製者)

四四四之四

硝子板 *plate or sheet glass*

一 無色半面者

其 有彩色者或砂磨者 (條付者 エンボッ入 *albed. engraved*)

其他類似者在外)

四 條付者、エンボッ入者其他類似者

四四五

鑲入金屬之線或綑之硝子板

四六二之内

鉄

二 條及竿 (包材子、川形、アール *angle*、形等之形狀者在内)

三 ワイヤロッド (鐵絲) *wire rods in coils*

四 板

甲 不鍍金屬者

甲之二 其他

イ 厚不超過 3.0mm 以下 *multilaminar* 者

ロ 其他の厚不超過 3.0mm 以下者

乙 鍍層金屬 *base metal* 者

乙之一 鍍層者（葉銑及葉鋼）

乙之二 電鍍者（不銹形 *corrugated* 與否）

五 鍍

十二 筒及管（不掲載于別號者）

四六七之内

釘 *rivets* 螺紋釘 *screws* 此種螺紋釘類（用貴金屬者或鍍貴金屬者在外）

一 鉄釘 *iron nails*

二 鉄螺頭釘 *iron screw*五 鉄胎壯螺頭釘及スクリュー *iron bolts, iron nails, iron screws*六 鉄リベット *iron rivets*

鉄道建設用材料（不掲載于別號者）

四八二

電線支柱及電線支架用材料（不掲載于別號者）

四八四

家屋樑梁船渠等（船舶在外）之建設材料（不掲載于別號者）

四九二

コック及ヴァルヴ類（用貴金屬者或鍍貴金屬者在外）

四九三

蝶鉄 *ハットフラック* 及同于戸窗家具等之金具（同貴金屬者或鍍貴金屬者在外）

四九四

鎖及鑰（用貴金屬者或鍍貴金屬者在外）

四九六

工匠具 農具及同部分品不掲載于別號者

五一四

スクリュー及同部分品 *screw*

五一五

ラジエートル *radiators*

五三九

瓦斯計 *gas meters*

五四〇

水量計

五四三

ポンプ、メーター及びオウルトメーター
engine meters watt meters

五四四

ワットメーター
watt meters

五五九

電信机 電話机 及同部分品（不掲載手別號者）

五五三之内

貨物自動車

五五四之内

貨物自動車及部品（原動力机在外）

五七七之内

貨物自動車及原動力机

五八三

クレーン *crane*

五八八

縫衣机

五八九

縫衣机部分品及附属品（針在外）

六二之內

木
材

一祇切挽或割者花梨木銀刀不帶柄者紅木鑿柄者黑檀木外

二 其他

丁其口池之內水燂瓦

六、

木炭

六二

タードフユルト、タードベーパー
tarred felt *tarred paper* 其他類似之物（用子屋
 背糸麻等而施塗タード、*tarred*（麻等之物）
coat *applied* *varnish* *London*

奉天省長公署訓令第

40 號

令安東關監督

四〇號

五十六

案按特派支隊員呈稱按滿洲鎮山藥株式會社長佃一豫函稱因供製
嘉樂函稱頃按滿洲鎮山藥株式會社長佃一豫函稱因供製
品原料擬購入染料茶褐藥等噸請予發給執照俾便輸
入以供急需等情據此查該社相符合相應正達貴署轉請省長
公署核費執照以便轉給應用至該社呈請到省查該會

社應次由安東關輸入應用原料均經特派員查呈奉令
准核發護照有案現擬購入染料茶褐萬二十噸既據部
照仍供原料之用核與前案相符用經會具文呈請鈞司
查核給照並令以安東關監督轉達該關稅務司
驗照放行等情據此除指令呈悉該會社扣運染料
茶褐藥核案相符應予照准護照隨發仰即查收轉
給仍限期運竣等案繳銷並應令以安東關監督查

查該建該關稅務司通融征稅以令方因印發外合
令該監督查照轉達該關稅務司仍為通融征
放此令

中華民國



二月

日

張

二七一

四九四

三三三十七

令安東閱監督

呈請為查明日商有信院輸入重慶萬餘條為出售可否酌收請示通商

呈悉當經本處據情轉咨陸軍部核復去

訖茲准咨復稱查前項雷管應由自用商

場照章報運該日商僅稱已有定購殊

欠詳實似含販賣性質礙難照准等因

仰即轉復日領飭令該商知照可也此令

奉天省長公署訓令第

卅號

令安東關監督

四九七號

立三二

案據特派交涉員呈稱據滿洲鑛山藥株式會社督

察員陳嘉樂函稱頃據滿洲鑛山藥株式會社社長

佃一豫函稱現擬購入鑛業用電氣雷管五萬個

請予發給執照俾便購入等情據此查屬相符

相應函達貴署轉請省長公署核發執照以便

轉給應用至紐公誼等情到局查該會社歷次
由安東關輸入應用原料均經特派員查量
奉令准核發護照有案現擬購入鑛業用電
氣雷管等項既按聲明仍供原料之用核與
前案相符理合具文呈請鈞局核給照並
乞令飭安東關監督轉達該關稅務司驗
照放行實等情據此除指令呈悉該會社

扣運電氣雷管核與成案相符自應照准
照隨費仰即查核轉給仍限期運竣多案繳銷
並候令飭廣東關監督查照轉達該關稅
務司通融征放此令
又奉外令該監
督查照轉達該關稅務司仍為通融征放
此令

奉天省長公署訓令第

卅三號

令安東閩監督

案據特派交涉員

田元統呈稱據滿洲鑛山藥株式會

社督委員陳嘉樂函稱頃接滿洲鑛山藥株式

會社之長田一豫函稱現擬購入終樂岡十多個請

予發給執照俾便輸入等情據此查屬相符相

應檢同原單函請貴署轉請省長公署核奪

執照以便轉給應用至緝公誼等情到署查該會

社歷次由安東關輸入應用原料均經特派員
呈奉令准核發護照有案現擬輸入總額十
萬個既據報明為供原料之用核與前案相符
理合具文呈請鈞署核給護照并乞令飭安
東關監督轉達該關稅務司驗照放行等情
據此除指令呈憲該會社投運紙菸筒查索
為屬相符自應照准護照隨發仰即查收轉

給仍限期運竣，案繳銷并候令以安東關
 監督查照轉達該關稅務司通融征收此
 令。又因印發外令，令該監督查照轉達該
 關稅務司仍為通融征收此令。

中華民國

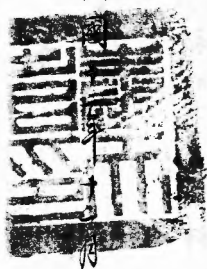

廿

日

奉天省長公署訓令第

以 號

令安東關監督

五三號

十二月二十六日

案據特派員呈稱據滿洲鐵山藥株式會社督蔡英

陳嘉樂函稱頃據滿洲鐵山藥株式會社長佃一豫

函稱因供製品原料暨販賣用擬購入染料黃色

一百噸鑛業用雷管二十萬個請予發給執照俾

便輸入等情據此查屬相符相應檢同原單函

請貴局轉請省長公署核發執照以便轉

給應用至細公謹此情到至希該會社歷次
由安東關輸入應用原料均經特派員赴
呈奉令准換發護照有案現扣購入染料黃
色藥一百噸既據聲明仍供原料之用換與前
案相符合理合具文呈請鈞局查核給照并
乞令飭安東關監督轉達該關稅務司驗
照放行等情據此除指令呈案該會社扣還

染料黃危藥管等項查案為屬相符應
予照准該照隨發仰即查收轉給仍限
期運竣等案繳銷并應令行安東關監
督查照轉達該關稅務司通融征收此
令為因印發外合令該監督查照轉達該
關稅務司仍為通融征收此令

中華民國



乙

日

安東國氏國十二年收入統計表

別

款別 第一結 第二結 第三結 第四結 全年合計 去年合計 比較

増減

安

進正稅 八七六四五 五六一七三 一六二八八 二二七七八 一九九七五
 出正稅 八七六四五 五六一七三 一六二八八 二二七七八 一九九七五

後進正稅 一五六一 五七〇四九 四一四三七 五〇八二二 一五七三二
 前進正稅 一五六一 五七〇四九 四一四三七 五〇八二二 一五七三二

海關入內地 一五六一 五七〇四九 四一四三七 五〇八二二 一五七三二
 半稅 一五六一 五七〇四九 四一四三七 五〇八二二 一五七三二

東

半稅 一五六一 五七〇四九 四一四三七 五〇八二二 一五七三二
 船鈔 一五六一 五七〇四九 四一四三七 五〇八二二 一五七三二

雜收 一五六一 五七〇四九 四一四三七 五〇八二二 一五七三二
 罰款 一五六一 五七〇四九 四一四三七 五〇八二二 一五七三二

合計 一五六一 五七〇四九 四一四三七 五〇八二二 一五七三二
 合計 一五六一 五七〇四九 四一四三七 五〇八二二 一五七三二

國

合計 一五六一 五七〇四九 四一四三七 五〇八二二 一五七三二
 合計 一五六一 五七〇四九 四一四三七 五〇八二二 一五七三二

一五六一 五七〇四九 四一四三七 五〇八二二 一五七三二

附註
 款別
 第一結
 第二結
 第三結
 第四結
 全年合計
 去年合計
 增減

大

進正稅

第一結 一二〇〇
 第二結 六六五
 第三結 七
 第四結 二六〇〇
 全年合計 二〇三三六
 去年合計 二〇三三六
 增減 〇

出口正稅

第一結 二四七〇
 第二結 九六六五
 第三結 一九四五
 第四結 五五五
 全年合計 二〇八五五
 去年合計 二〇四三六
 增減 四一八

進正稅

第一結 七
 第二結 七
 第三結 七
 第四結 七
 全年合計 二八
 去年合計 二八
 增減 〇

東

洋貨入出稅

第一結 七
 第二結 七
 第三結 七
 第四結 七
 全年合計 二八
 去年合計 二八
 增減 〇

海

船鈔

第一結 二〇〇
 第二結 七
 第三結 七
 第四結 二〇〇
 全年合計 四〇〇
 去年合計 四〇〇
 增減 〇

分

別

第一結 二五五
 第二結 九七四九
 第三結 一九四三
 第四結 三六二六
 全年合計 二二三六
 去年合計 二二三六
 增減 〇

合計

第一結 二五五
 第二結 九七四九
 第三結 一九四三
 第四結 三六二六
 全年合計 二二三六
 去年合計 二二三六
 增減 〇

附

說明
 本年自十一月起所有國稅均係由本國徵收局直接匯解於

安東海關鴨綠江橋通車運貨暫行試辦章程

安東關署稅務司陳
出示曉諭事現奉

總稅務司衙門開安東關鴨綠江橋通車運貨暫
行試辦章程二十九條業已訂定應即宣佈俾
衆週知等因奉此爲此合行鈐錄章程出示曉
諭華洋人等一體遵照可也特示

大中華民國元年四月初六日
五月九日

安東海關鴨綠江橋通車運貨

暫行試辦章程

總綱

第一條

凡在安東車站發著之旅客所帶行李附隨包
件應在安東車站查驗

第二條

凡在安東車站經過之旅客所帶行李或附隨
包件應於停車時在車內查驗如開車時刻
尚未發達海關員或於行車時在車內續行查

驗或命將行李包件卸存驗貨場查驗均聽海
關員之便

第三條

海關員按照前兩項於查驗時宜有應行納稅
之物件應向該旅客直接徵收稅項

第四條

託運行李及包件爲便於查驗起見必使搬至
驗貨場

第五條

凡在安東車站發著之包件及貨物應由寄貨
人或收貨人擔任報關一切手續

第六條

凡經過安東車站之包件及貨物應由南滿洲
鐵道株式會社人員代寄貨人或收貨人辦理
報關一切手續由海關員當面查驗并由南滿
洲鐵道株式會社擔任禁出應納稅項

第七條

南滿洲鐵道株式會社及朝鮮總督府鐵道局

爲海關員在車行時執行查驗貨物起見應於
給米往兩路各處之常年免項

進口貨物

第八條

凡貨物由朝鮮附火車經過鴨綠江橋進入中
國應在安東車站查驗

第九條

凡進口貨物均按副本提貨單或運貨單或由
新義州稅關交遞安東中國海關之鐵路收單
查驗自提提貨單後還不得逾二十四點鐘限
內查驗

第十條

除副本提貨單等外貨上可將其原本定明貨
價貨色件數分量之發貨清單等件呈遞海關
隨貨主自便

第十一條

除上開副本提貨單等件外朝鮮國鐵路或南

滿鐵路公司代理應將火車之總貨單交中國
海關該車單應載明車之號碼及車內所載貨
物名目件數分量

第十二條

收貨人之報單或滿鐵路公司代付貨人及
收貨人之報單應用中文或英文報稅清單及
鐵路副本之提貨單

第十三條

收貨人或滿鐵路公司代付貨人及收貨人
取有收條作為已完關稅之憑據者或係免稅
貨取有稅關放行單後海關則將貨放行

第十四條

已完關稅之收條貨主欲按所完稅額將貨全
數開載一條或分別貨數并所納之稅開載數
條可聽貨主之便惟須交納此項收條之費
(該費遲日再訂)

第十五條

凡貨主擬按全數貨物開子口稅單一紙或開
爲子口稅單數紙均聽貨主之便

出口貨物

第十六條

凡貨物由中國運往朝鮮經過鴨綠江橋應在
安東車站查驗

第十七條

凡火車之總貨單載明火車號碼及貨物名目
件數分量并副本提貨單等件應由滿鐵路
公司呈遞海關

第十八條

付貨人之報單或滿鐵路公司代付貨人及
收貨人所呈之報單應用中文或英文報稅清
單及鐵路副本之提貨單等件

第十九條

付貨人或滿鐵路公司代付貨人及收貨人
索取收單作為完稅憑據後海關即將貨物放
行

第二十條

凡貨物包件由朝鮮裝通車運往大連經過安
東者須將運入中國內地按章應完之進口稅

銀費子口稅銀繳存安東海關俟該貨主將大
連海關所發該貨已運入租界之執照呈交安
東海關查驗相符即將所有稅銀照數發還

第二十一條

凡貨物包件由大連裝通車運往朝鮮者須將
運入中國內地按章應完之進口稅銀費子口
稅銀繳存大連海關由該關一面填發放行單
交與貨主一面填註總單寄交安東海關俟該
貨運至安東由安東海關查與放行單及總單
所註之貨色斤兩件數價值相符一一相符即
應放行出口并發給復出口憑單俟該貨主將
單呈交大連海關驗明後再將所有稅銀照數
發還

第二十二條

第二十條第二十一條所載應繳存各稅如由南
滿鐵路公司代具保結承認該貨於十天以內
未到大連或安東即由該公司代貨主接章完
納應完各稅亦可

第二十三條

第二十條第二十一條所載應繳存之進口稅銀費

子口稅銀如於一箇月內該貨主未將貨物運入租界之執照呈交安東海關或未將復出口憑單呈交大連海關則此兩項稅銀應即一併入官

第二十四條

凡貨物由朝鮮裝通車運赴大連經過安東者若係貨主包用全車即由安東海關將該車封以鉛餅免其繳存進口子口各稅銀並貨物運至大連租界內由大連海關查明車上所封之鉛餅全然未動該貨應即放行其由大連租界裝通車運赴朝鮮之貨物若係包用全車則由大連海關將該車封以鉛餅免其繳存進口子口各稅銀並貨物運至安東由安東海關查明車上所封之鉛餅全然未動該貨應即放行出

第二十五條

前條所開之通車貨物須由南滿鐵路公司將副本提貨單或運貨單呈遞海關存案備查

第二十六條

凡由大連赴朝鮮之通車至安東或由朝鮮經

安東之通車至大連租界如海關所封之鉛餅在途中損壞或遺失或其車破壞以致貨物丟失者或自開車之日起在下天以內其車尚未到埠者應由南滿鐵路公司擔任其丟失及未到之貨應完各稅

第二十七條

非有緊要事故每逢星期及封關日祇准在安東車站裝卸貨物本關概不查驗放行在安東車站上下及經過之旅客所帶行李附隨包件無論何日均照常查驗放行凡星期或封關日或夜間本關辦理職務者應查納規費銀若干兩另行布告

第二十八條

凡所裝通車貨物如因火車失事不能由大連運至安東或不能由安東運至大連應由南滿鐵路公司報明海關請准運回原處再行查驗如實係原貨則該貨繳存稅餉入官之期限或保完稅餉繳納之期限得展至該貨第二次起運之日算起

第二十九條

前條所載之貨物如不運回原處願在當地銷售者須經海關核准換該貨主領有海關放行單後方准南滿鐵路公司發給貨物

二	一		第某案
同上六道溝	本年一月三日	本結以前各舊案至本結始完之案	被查之年日月
	站 台		被查之處所
日商北華公司	日本西人吉尾拾		被查者
報係土輕木標估價關千銀一十六兩內五錢六分查係估價關千銀二十兩七錢	應某之碼頭重六十兩萬根重三十六兩		某項貨物若干照則應歸某類
假報出口貨物價值	私運進口	無	違章情形
於五月罰元入官准貨主買回	於十二月罰元入官下結處置		某日如何罰辦
五十兩	三十六兩八錢		得關平銀數
			特別情形

七	六	五	三
本年十一月十七日	本年十一月十四日	本年十一月十三日	本年十一月十日
驗貨廠	站台	擺渡站	埠頭
朝鮮人	木詳	安東日商運輸公司	華商廣泰厚
應禁之貨物每担六十五斤	應禁之貨物每担二十斤估價銀一百二十兩	洋中常代稅木七十五百九十八英方尺	洋中常代稅木一萬三千三百四十三英方尺
私運出口	私運進口	同上	私運進口
官變價 於二月二十一日罰充入	於三月二十九日罰充入 官送交監督	於十五日罰充入官准貨 主罰面	於十二月罰銀
四兩	四十八兩	三十五兩	三十兩

四十	二十	十	八
本年二月二日	本年一月二十五日	本年一月二十日	本年一月二十一日
東尖頭	站 台	南滿鐵路 鐵道公司 棧房	六道溝
同上	朝鮮人	日商 樂天 藥房	同上
應稅之土產參茸四十七担	應稅之朝鮮狍皮估價關卡 銀一百二十兩	應禁之嗎啡重九十六兩	應禁之土產木重一百五十 三担冰棍十支
私運出口	同上	私運進口	同上
於三月罰充 入官准貨主 買回	於二十六日 罰充入官准 貨主買回	於二十四日 罰充入官下 結處置	於二十四日 罰充入官變 價 冰棍准貨主 買回
二十兩	二十兩	四十一兩 六錢	九百兩 九錢 十兩

四十二	九十	八十	七十
本年二月十四日	本年二月十九日	本年二月十六日	本年二月十五日
站 台	同 上	擺 渡 站	驗 貨 廠
日本 人	日商 北華 公司	朝鮮 人	華商 源豐 東
應禁之藥彈及七家等共估 值關平銀七兩五錢	報係主稅本銀估價關平銀 六百九十兩四兩八錢 查原估價關平銀七百九十 二兩六錢	應稅之朝鮮銅器估價關平 銀一百二十四兩	應稅之土產麻重二担六十 五斤小米重一担二十五斤
私運進口	假報出口 貨物價值	私運進口	同 上
於三月二十 九日罰充入 官送交監署	於二十一 日罰充入官准 貨主買回	於十六日罰 充入官准貨 主買回	於十六日罰 銀
一兩五錢	二十兩	二十五兩	五兩

一十三	九十二	八十二	六十二
本年三月十九日	本年三月四日	本年三月一日	本年二月八日
同上	擺渡站	東尖頭	擺渡站
日商滿洲製材會社	同上	同上	朝鮮人
應稅之上板木板九十六十 三英方八	朝鮮平常外板木板二十二 百三十三英方八	應稅之上木板重十四担五 重十担八十斤	應稅之上薄精板俄國平集 十七兩五錢
私運出口	私運進口	同上	私運出口
於二十日罰 充官雜貨 主買回	於五日罰充 入官雜貨主 買回	於一日罰充 入官雜貨主 買回	於二十八日 罰充入官雜 貨主買回
二十五兩	十五兩	十兩	五兩

九、十一、十六、二十一、二十七	四、二十一、二十二、二十三	十三、十五	二十三
同上	同上	自本年一月一日起至三月三十一日	本年三月二十二日
埠頭及擺渡站	本關公事房	擺渡站驗貨廠	站台
朝鮮人	各華洋商號	朝鮮人	日本、朝鮮、人、太
應禁之朝鮮食鹽重十九担九十斤		應稅之土燒酒重四担三十斤	應禁之木炭配子檢五十四支估價關平銀五百七十九兩
私運進口	四箇月限內未將原領之專照由該商埠稅局蓋戳繳回	私運出口	私運進口
同上	同上	於一月一日至三月三十一日罰充入官莊貨主買回	於二十九日罰充入官運交並齊
十六兩五錢九分	二十七兩七分	十四兩六錢一分	二百二十八兩

			二十 三
大東溝關		本結底未完新舊各案	同上
無	共收罰款關平銀一千六百一兩七分	無	擺渡站及橋頭
			同上
			應稅之期解總處難估復同 手銀五十一兩四錢
			同上
			同上
			蜀充八官准 貨主買回
			十二馬

五十三	四十三		第某案
本年四月四日	本年四月三日	本結以前各舊案至本結始完之案 無 本結各新案	被查之年 月日
同上	南滿鐵路 鐵房公司		被查之處
同上	日商滿洲 公司運送		被查者
報係上板條價值關平銀三十 三兩三錢 查係價值關平銀一百十二 兩八錢	報係外國船材價值關平銀 一百二十四兩七錢四分 查係價值關平銀二百四十 九兩四錢八分		某項貨物若干 照則應歸某類
假報出口 貨物價值	假報進口 貨物價值		違章情形
於四月八日 罰充入官准 貨主買回	於四月三日 罰充入官准 貨主買回		某日 如何罰
四十兩	十五兩		得關平銀數
			特別情形

九十	八十	七十	六十
三	三	三	三
本 年 四 月 二 十 三 日	本 年 四 月 二 十 一 日	本 年 四 月 二 十 日	本 年 四 月 十 日
驗 貨 廠	大 橋 頭	同 上	同 上
華 人	朝 鮮 人	同 上	日 商 南 滿 鐵 路 公 司
應稅之朝鮮襪四十塊價值 關十銀二十四兩	應稅之朝鮮襪皮鞋價值 平銀三十四兩二錢八分五厘 雜貨價值平銀三錢	報係洋染色素細斜紋布二百 尺估價關平銀一十五兩六錢 七兩五錢 查係四百尺估價關平銀二十 五兩七錢	報係洋襪估價價值關平銀 一千七十九兩三錢五分 查係價值關平銀一十六兩 一兩九錢五分
同 上	私 運 進 口	假 報 進 口 貨 物 數 目 及 價 值	假 報 進 口 貨 物 價 值
於四月二十 四日罰銀	於四月二十 二日罰充入 官莊貨主買 回	於四月二十 三日將多出 之貨充公莊 貨主買回	於四月十日 罰充公官莊 貨主買回
三 兩	七 兩	五 十 兩	七 十 一 兩

三十四	二十四	一十四	十四
本年四月二十六日	同上	本年四月二十四日	同上
南滿鐵路公司棧房	三道浪頭	擺渡站	中濱下貨場
日商南滿鐵路公司	華商人和公司	華商東成興	日商丸山組
報係日本仿製土布估價關平銀三百二十兩七錢七分 查係估價關平銀五百十六兩七分	報係土板各估價關平銀五十二兩六錢五分 查係估價關平銀二百六十三兩二錢六分	報係土造箱板料估價關平銀三百三十八兩四錢 查係估價關平銀四百八十四兩	應稅之朝鮮松木料四十二百二十四英方尺
假報進口貨物價值	同上	假報出口貨物價值	同上
於四月二十八日罰充入官准實主買	同上	於四月二十四日罰銀	於四月二十三日罰充入官准實主買
三十兩	十兩	十八兩	二十兩

七十四	六十四	五十四	四十四
本年 一月一日	本年 四月九日	同上	同上
東尖頭	滿洲鐵路 公司房	伊佐 奈魚市	同上
華人	滿洲鐵路 公司	華人	同上
應稅之土產銷量十二萬五千斤 估價關卡銀一百二十二兩五錢	報稅洋他類雜色銀小千熟皮 估價關卡銀一百九十四兩四錢 查核估價關卡銀四百四十八兩	應稅之土產銷量關卡銀 四十兩	報稅日本藥材織衣料估價關 卡銀三百十四兩四錢三分 查核估價關卡銀五百五十 四兩八錢四分
私運出口	假報進口 貨物價值	私運出口	同上
於五月一日 罰銀	於四月三十 日罰充入官 准貸主買回	於四月二十 六日罰銀	於四月二十 六日罰銀 官准貸主買回
二十兩	三十五兩	五兩	五兩

二十四	十五	十五	二十四
本年五月九日	本年五月七日	本年五月五日	本年五月三日
東尖頭	南滿鐵路 義房公司	六道溝	同上
朝鮮人	日商 北華公司	同上	朝鮮人
應稅之土絲繭重二百七十斤	報稅洋本色粗布二百斤每元 重不過十五磅半 壹條二百斤每元重過十五 磅半	應稅之土絲繭重一百四十斤 五斤	應稅之洋狗皮一百十八張價值 銀五十九兩四錢重一百 二十斤價值銀五十二兩 布重一百二十斤價值銀 十四兩五錢六分
私運出口	假報進口 貨物重量	私運出口	私運進口
於五月九日 罰充官准 貨主買回	於五月八日 罰充官准 貨主買回	於五月七日 充公變價	於五月三日 罰充官准 貨主買回
三兩	五十五兩	二十五兩	十五兩

五十三 五十四	五十五	六十五	七十五
本年五月十三日 本年五月十四日	本年五月十六日	本年五月十八日	本年五月二十一日
三道浪頭	上濱下場	三道浪頭	南滿鐵路公司棧房
華人	朝鮮人	華人	日商松原運送店
應稅之土雜貨價值關平銀 三百八十八兩五錢	應稅之土小米重六担四十斤 紅豆重一担六十斤燒酒重 一担五十斤	應稅之土雜貨價值關平銀 一百九十四兩五錢	報係洋貨品價值關平銀五 百四十三兩九錢九分 查係價值關平銀七百七十 五兩四錢八分
私運進口	私運出口	私運進口	假報進口 貨物價值
於五月十七日 罰充入官 准貨主買回	於五月十八日 罰充入官 准貨主買回	同上	於五月二十一日 罰充入官 准貨主買回
九十兩	十五兩	四十五兩	四十五兩

三十六	二十六	一十六	十六
同上	本年五月二十六日	本年五月二十五日	本年五月二十四日
永安橋	驗貨廠	大車	同上
同上	朝鮮人	俄國人	日商山下運送店
應稅之上等朱重十二担小朱重一担七十五斤	應稅之上等精油值關平銀五十四兩	應稅之洋上雜貨值關平銀一百六十兩	報洋熟鐵鉛三百零五個關平銀三百二十九兩二錢六分 臺灣三百五十零個值關平銀五百八十六兩二錢四分
同上	同上	私運出口	假報進口貨物數目及價值
同上	於五月二十六日罰充入官准貨主買回	於五月二十五日罰充入官准貨主買回	於五月二十四日罰充入官准貨主買回
十五兩	十兩	五十兩	五十兩

一十七	六十六 六十七 六十八 六十九 七十	五十六	四十六
本年五月三十日	本年五月二十七日	本年五月二十七日	同上
東尖頭	木關公事房	同上	驗貨廠
朝鮮人	各華洋商號	朝鮮人	華人
應稅之朝鮮約計重二担半斤估價關平銀三十九兩二錢		應稅之土燒酒重四担二十斤小米重九十斤及應禁之碎米重二十斤	應稅之土雞貨估價關平銀六十五兩二錢
松運進口	四箇月限內未將原領之專稅由該商繳稅局蓋戳繳回	松運出口	松運進口
於六月三日罰充入官准貨主買回	於五月二十七日二十八日罰銀	於五月二十七日將燒酒小米罰充入官准貨主買回	於五月二十日罰銀
二十兩	九十兩三錢九分	二十兩三錢五分	二十兩

三十三 五十九 七十三 七十四 七十五 七十六	五十一 五十八 五十七	八十七	九十七
自本年 四月一 日至六 月十四 日	自本年 五月九 日至六 月十七 日	本年 六月一 日至十 日	本年 六月二 日至十 日
擺渡站	三道 浪頭	火車站	驗貨廠
同上	各華 商號	日商 北華 公司	華商 雙合 棧
應禁之朝鮮食品重二十八 担八十五斤	紙條上標本標值關平銀二 千二百八十六兩一錢七分 查標值關平銀二千七百 二十一兩八錢	日本粉麵重一担三十七斤值關 平銀十六兩四錢四分運票六千 三千六文同案伴值關平銀五百 四十四兩七錢七厘五文值關平銀 一百七十九兩九錢一十八兩九錢 值關平銀四十九兩三錢二分	紙條上標本重一担五十斤 知夏布一担 查標值關平銀二担五十斤
同上	假報出口 貨物價值	違禁物品 藏於進口 貨內	假報復出 口貨物貨 色以圖索 回存票
於四月一日 至六月十四 日罰充官 送交緝私局	於五月九日 至六月十七 日罰銀	尚未了結	於六月二十 五日罰銀
二十四兩 四分	三十六兩		二兩

本結底未完新舊各案

七十八

詳在本結清摺

共收罰款關平銀九百八十九兩七錢八分

大東溝關
無

第某案		七十八	
被查之年 月日	本結以前各舊案	本年 六月 二十 一日	本結各新案
被查之處所	至本結始完之案	火車站	
被查者		日商 北華 公司	
某項貨物若干 照則應歸某類		違禁物 下給三十八元 關平銀六百四十四元七角五分 估價關平銀一百七十五元二角 十八元九角九分 估價關平銀四十九元 兩元錢三分 本給銀廿一元 七角估價關平銀十六元四角四分	
違章情形		違禁物品 藏匿進口 貨內	
某日如何 罰辦		於八月一日 將槍彈送交 監督 粉絲變價	
得關平銀數		三百五十四 元錢三分 七角三錢	
特別情形			

十八	十八	十八	十九
本年七月二日	本年七月三日	本年七月六日	本年七月八日
三道浪頭	驗貨廠	南滿鐵路公司棧房	三道浪頭
朝鮮人	同上	日商松原運送店	華人
散係小米重七担 查係應禁之糯米重七担八十斤 估值關平銀三十九兩	應稅之朝鮮輕木杆二萬六千四百七十九束方尺 估值關平銀五百二十九兩五錢八分	散係外國鐵器銀一百二十四条 估值關平銀一百二十四兩四錢分 查係估值關平銀三百五十六兩一錢八分	應稅之土布粉重七担五十斤 估值關平銀三十五兩
假報貨物 名色企圖 影射出口	私運進口	假報進口 貨物價值	私運出口
於七日充公 變價	於三日罰充 入官准貨主 買回	於六日罰充 入官准貨主 買回	於二十二日 罰銀
三十四兩	一百兩	三十五兩	五兩

四十九	六十九	七十九	八十九
本年七月九日	本年七月十五日	同上	本年七月十八日
驗貨廠	南滿鐵路公司棧房	同上	擺渡站
朝鮮人	南滿鐵路公司	同上	日商川崎製鐵所
應稅之磚卷來重三十担估 值關平銀一百五十兩	報係日本染織除子棉布三 十元估價關平銀四十二兩八分 查係估價關平銀二百二十七 兩七錢八分	報係日本染織織棉衣料四十 元估價關平銀五十六兩七錢 查係估價關平銀一百八十八兩 八錢二分	應稅之朝鮮樺木材七十番 三十六安方八估價關平銀一 百四十六兩七錢二分
同上	假報進口 貨物價值	同上	私運進口
於九日罰元 入官桂貨主 買回	於二十二日 罰元入官准 貨主買回	同上	同上
十五兩	三十兩	二十三兩	三十兩

六百一	五百一	三百一	百一
本年 八月 五日	本年 八月 一日	本年 七月 三十日	本年 七月 二十日
三道 浪頭	中華 郵務 局	日本 大車	大橋頭
華商 西成 興	華商 福慶 號	日本 人	朝鮮 人
報係土烟木板重二百九十七担 估價關平銀一百十八兩八錢 查係土烟木板一萬八千八百 六兩方人估價關平銀三百七 十六兩三錢二分	報係土烟木板重一千七百五十五担 估價關平銀一千二百十八兩 查係土烟木板重二千七十三 兩七錢五分	違禁之毛罌子槍十六支估價 關平銀六百十兩子彈一千四百 粒估價關平銀四十二兩零錢 估價關平銀四十二兩零錢	應禁之毛罌子槍八十五斤
假報出口 貨物名色 數量及價 值	假報出口 貨物價值	私運進口	私運出口
於十日罰銀	於四日罰銀	於九月九日 送交監替	於九月二十 日充公變價
二十兩	四十兩七 錢二分	二百七十 七兩八錢 四分	二兩五錢

一百一十	九十二 九十三 一百十	一百八	七百一
本年 八月八日	自本年 七月八 日至八 月八日	本年 八月七 日	本年 八月六 日
三道 浪頭	擺渡站及 三道浪頭	永安橋	驗貨廠
華商 政記 公司	各埠 划船	同上	朝鮮 人
報係土重圖本銀六十五元估 值關卡銀一百二十四元 查係估價關卡銀三百八十三 兩二錢六分		應稅之朝鮮野雞爛刺壳重 三担九十斤估價關卡銀三十 一兩二錢	應稅之朝鮮木柴重二百十担 估價關卡銀四十九兩
假報出口 貨物價值	違犯關章	同上	私運進口
於二十一 日罰銀	於七月八日 至八月八日 罰銀	於二十一 日罰充入官 准貨主買回	於九月六日 罰充入官准 貨主買回
二十兩	七兩	十兩	八兩

一百一十二	一百一十八	一百一十四 一百一十五 一百一十六 一百一十七	一百一十二
本年八月十六日	同上	本年八月十三日	本年八月十二日
中華郵政局	同上	南滿鐵路公司棧房	中瀋下場
朝鮮商賈家機店	朝鮮商賈公司	日南鐵路公司	日南商賈林坑會社
報係外國總稅務署客信價值 開十銀二兩五錢三分 查係估價開十銀一百一十七兩 六錢四分	報係朝鮮野營總稅務署客信價值 開十銀十兩五錢 查係朝鮮野營總稅務署客信價值 開十銀一百一十二兩五錢 查係估價開十銀一百一十七兩 六錢四分	報係朝鮮野營總稅務署客信價值 開十銀一百一十二兩五錢 查係估價開十銀一百一十七兩 六錢四分	報係朝鮮野營總稅務署客信價值 開十銀一百一十二兩五錢 查係估價開十銀一百一十七兩 六錢四分
假報進口 貨物價值	假報進口 貨物名色 及價值	假報進口 貨物價值	假報進口 貨物數目
於十八日罰 充入官推貨 主買回	同上	於十三日罰 充入官推貨 主買回	於九月六日 罰充入官推 貨主買回
二十五兩 二錢八分	十一兩	一百六十 兩	一百三十 六兩

一百三十四	一百二十八	一百二十六	一百三十二
本年九月四日	本年八月二十三日	同上	本年八月二十日
六道溝	五道溝	東尖頭	南滿鐵路公司棧房
華商政記公司	日商北華公司	朝鮮人	日商北華公司
報係外國轉付價值關平銀一百六十四兩二錢一分廿五厘 市價值關平銀一百六十四兩二錢 查係約付價值關平銀二百三十六兩八錢五分廿五厘 關平銀二十一兩四錢二分	報係土產本銀一百七十根估價值關平銀五十一兩十八錢四分 查係一百七十三根估價值關平銀六十九兩六錢一分	應稅之土產本銀七十九斤估價值關平銀十七兩三錢八分	
假報進口貨物數目及價值	假報出口貨物數目及價值	私運出口	同上
於十日罰銀	於三十日罰銀	於二十日罰銀	於三十日罰銀
二十五兩	九十一兩六錢八分	六兩	二十五兩

[illegible]

	一百二十四 一百二十五 一百三十三 一百三十三 一百四十一	九十五 一百一 一百六 一百九 一百二十二 一百三十八	八十三、八十五 八十六、八十九 九十九、九十九 一百五十一、一百五十一 一百五十一、一百五十一
本結底未完新舊各案無	同上	同上	同上
	三道浪頭	本關公事房	擺渡站 中濱下 貨場
	各埠商號	日商南滿鐵路公司	同上
	報係土糧木標一千六百三十三 根估價關平銀九千二百三十八 兩一錢四分 查係估價關平銀一萬一千五百五十一兩七錢		違禁之朝鮮食鹽重六十八担 四十七斤
	假報出口 貨物價值	四箇月限內 未將原領之 專照由該商 庫稅局蓋戳 繳回	私運進口
	同上	於七月一日 至九月三十 日罰銀	於七月一日至 九月三十日 送交韓松局
	一百六十四	二百二十兩 七錢二分	五十七兩 六分

大東溝關

無

共收罰款關平銀二千二十八兩五分

一百三十六	一百三十五		第某案
本年九月八日	本年九月五日	本結以前各舊案至本結始完之案 本結各新案	被查之年 月日
中濱站	日本大車		被查之處所
日商滿洲 運送會社	朝鮮人		被查者
應稅之私運本銀二千八百六十 九兩五分八釐值關稅銀九十七兩 一錢八分	違禁之朝鮮洋銀五百六十兩 值關稅銀一千一百二十兩		某項貨物若干 照則應歸某類
私運出口	私運進口	無	違章情形
主買回 於十九日罰 元入官准贖	於五日罰元 入官下結處 置		某日如何 罰辦
二十四	七十四兩 六錢七分		得關平銀數
			特別情形

二百五十一	一百一十五	一百四十九	一百四十六
本年十一月十一日	本年十月十七日	本年十月十四日	本年三月十日
中瀆下 貨處	上瀆下 貨處	舊魚市	永安橋
同上	朝鮮人	華人	朝鮮人
受湖舊麻袋重二担六十二斤 估價銀六兩五錢	應禁之糯米重四担七十斤	報係鮮餅重四十五担估價銀 平銀三百八十二兩五錢 查係重九十六担六十斤估價 銀平銀八百二十一兩一錢	應稅之山羊皮五十一張估價 銀平銀五十四兩雜貨估價銀 平銀二兩五錢七分
同上	私運出口	假報出口 貨物數目 及價值	私運出口
於一日充公 變價	於二十二日 充公變價	於三十日罰 銀	於三日罰充 入官准賣主 買回
七兩八錢 六分	十一兩五 錢	一百兩	十五兩

六十五百一	五十五百一	四十五百一	三十五百一
日 月 十 本 八 一 年	日 月 十 本 六 一 年	日 月 十 本 五 一 年	日 月 十 本 三 一 年
處 下 濱 第 一 下 貨	東 尖 頭	驗 貨 做	魚 市
同 上	人 朝 鮮	公 司 日 商	華 人
應稅之鹹海米壹千五百担估 值開平銀五十二兩六錢	應稅之玉蜀黍壹千三百六 担估開平銀二百七十二兩	應稅之豆餅壹二百六十二担 二十九斤	應稅之野薑餅壹五担七十一 斤估開平銀八十五兩六錢 五分
私運進口	同 上	私運出口	私運進口
買 於八日罰充 入官准貨主	買 於六日罰充 入官准貨主	買 於五日罰充 入官准貨主	買 於十一日罰 充入官准貨主
十八兩	三十兩	二十五兩	二十八兩

二百六十一	一百六十一	一百六十一	一百五十七
本年十一月十二日	本年十一月十日	本年十一月九日	本年十一月十日
南滿鐵路公司包裹房	火車站	驗貨廠	日本大車
同上	朝鮮人	華及朝鮮人	日本和國人田哉
應稅之碎小牛皮價值關平銀三十兩綱實重五斤	應稅之小牛皮十六張價值關平銀九十兩	小牛皮重三十三担五十斤重一担八十斤棉木重四担五十斤棉酒重三十斤	連基之棉把一個價值關平銀七兩手槍子彈二十五粒價值關平銀一兩二錢五分手槍一支價值關平銀四十兩槍身三個價值關平銀二十一兩
同上	同上	松運出口	同上
於二十四日充公變價	於二十日充公變價主買商	於十二月一日充公變價	尚未了結
七十兩五錢八分	二十兩	一百十兩二錢六分	

六十六百一	五十六百一	四十六百一	三十六百一
同上	本月十二日 本年四月	本月十八日 本年十二月	本月十七日 本年十二月
日本 火車	同上	大橋頭 同上	上瀨下 貨處
日本 人中 村今 次郎	同上	同上	同上
違禁之七琴十槍六支價值 關本銀二百四十兩子彈一百 九十九粒價值關本銀七十兩	應稅之各種皮貨價值關本銀 七十八兩三錢	應稅之各種皮貨價值關本銀 一百七十八兩五錢	應稅之上等酒重三担九十三斤
同上	同上	松運進口	同上
尚未了結	於二十四日 蜀充八官准 貸主買回	於二十三日 蜀充八官准 貸主買回	於二十三日 蜀充八官准 貸主買回
	十二兩	三十兩	五兩

一百四十二 一百四十三 一百四十四 一百五十一 一百五十八	自本年 十月一 日至十 二月三 十一日	渡江 分卡	朝鮮 人 應禁之朝鮮人等三十人 六十六人
一百四十五 一百四十七 一百四十八 一百五十九	同上	本關 公事 房	日商 南滿 鐵路 公司
一百五十七 一百六十六 以上詳在本 結清摺	本結底未完新舊各案		
		四箇月限內 未將原領之 專照由該商 庫稅局蓋戳 繳回	同上
		於十月一日 至十二月三 十一日罰元 入官送交緝 私局	於十月一日 至十二月三 十一日罰元 入官送交緝 私局
		九十一兩 二錢八分	二十五兩 五錢五分

大東濟關	
無	共收罰款關平銀六百兩三分

呈為造送粵東、溝兩回第二百五十四條
征收稅鈔報兩回目錄謹請

鑒核事竊查粵東、溝兩回第二百五十三
條於十三年十月至十二月底征收稅鈔數
目業經呈報在案前查第二百五十四條即
十三年一月至十二月底所有征收洋貨進口
稅土貨出口稅手續費稅進口半稅出口
稅鹽船鈔各項共計四千餘兩呈報在案

伍千伍百柒拾兩捌錢捌分陸厘玖已
 准稅務司照據前來除將收稅銀
 兩送與前度支部所定暫行辦法仍由
 奉國稅務司經理外除令將奉估銀收
 稅鈔銀兩數目繕具四柱清單具文呈請
 查核備查施行謹呈
 稅務處

附呈四柱清單一併

謹將安東、海西兩處第二、五兩條即
十三年一月至三月底征收稅鈔銀兩數
目彙具四柱清冊呈請

查核

核閱

舊管

查核

新收



一收洋貨進口稅銀拾柒萬三千零

肆十兩零零玖分

一收洋貨出口稅銀拾肆萬零捌百

捌拾柒兩叁錢壹分柒厘

一收土貨進口稅銀壹萬壹拾捌兩

壹錢玖分六厘

一收子口稅銀壹千伍百壹拾兩零錢

捌分叁厘

一收貼鈔銀壹拾肆兩貳錢

共收國平銀叁拾壹兩伍仟伍百柒拾兩捌錢捌分陸厘

開條

一交所收稅鈔銀貳拾肆兩貳錢伍仟伍百柒拾兩捌錢捌分陸厘

實存

呈為達送安東、溝兩關第二、五、五結征
收稅鈔銀兩數目清單謹啟

查核事竊查安東、溝兩關第二、五、五
四結印十三年一月至三月底征收稅鈔各
數目業經呈報在案茲查第二、五、五結
印十三年四月至六月底所有征收洋貨進
口正稅土貨出口正稅土貨後進口半稅子口
稅鹽船鈔各項共計開平銀四十四萬八

千五百兩給五兩四錢七分一厘現已准稅務
司招抵前來存所收稅鈔銀兩並
前度支部所定暫行辦法仍由奉
稅務司經理外理合將奉准征收稅鈔
銀兩數目彙具四柱清冊具文呈請
鑒核備查施行謹呈
稅務處

附呈四柱清冊一冊

謹將安東副溝西崗第二十五條即
 十三年四月至六月底征收稅鈔銀兩數目
 繕具四柱清冊呈請

鑒核

計開

舊管

無項

新收

一洋貨進口正稅銀貳拾貳萬伍千肆百

六拾玖兩五錢五分玖厘

一土貨出口正稅銀貳拾壹萬貳千八百六十

肆兩貳錢叁分叁厘

一土貨進口正稅銀貳萬壹千零貳兩叁錢貳

分玖厘

一子口稅銀肆千零六十七兩五錢壹分

一船鈔銀叁千五百壹拾叁兩捌錢

共收同年銀解指歸銀八千五百零拾五
兩肆錢七分零厘

開除

一支所收稅鈔銀兩並與解行撥充由奉國
稅務司經理銀四百零八千五百零拾五兩肆
錢七分零厘

實 在

無項

呈為造送安東、海兩關二百五十六張征
收稅鈔銀兩數目清冊謹請

鑒核。竊查安東、海兩關第二方于

五傳印于^{年四月}九月^上月征收稅鈔各數目

業經呈報在案。茲查第二方五十六傳

印于二年七月至九月底所有征收洋貨進

口正稅土貨出口正稅土貨後進口半稅子口

稅暨船鈔各項共計開平銀三十四萬八

年九百三十六兩三錢五分九厘玖毫准稅務司指
指商來陳所收稅鈔銀兩這並前度
本部所定施行辦法仍由奉聞稅務
司經理外理合將存案紙收稅鈔銀兩
數目繕具四柱清冊具文呈請
查核備查施行謹此
稅務處

附呈四柱清冊一併

謹將粵東上海兩河第壹五二六條即三
七月至九月底伍拾貳銀兩數目繕具

四柱清冊呈請

查核

計開

舊管

上項

新收

一洋貨進口正稅銀二千一百六十七兩三錢七

兩

兩八錢二分

一土貨出口正稅銀二千一百六十七兩三錢七

三錢五分六厘

一土貨進口正稅銀二千一百六十七兩三錢六

九分二厘

一土貨出口正稅銀四千七百零一兩三錢九分二厘

一船鈔銀三千零七十六兩一錢

共收同年銀三十萬八千九百七十三錢
五十九厘

開辦

一支取收稅銀兩道照舊行由該局
開辦時自經理銀三十四萬八千九百十六
兩三錢五分九厘

實在

支項

呈為呈送安東、濟西關二萬五千七條，但收稅鈔
銀兩數目清冊謹誌

鑒核多寶查安東、濟西關第二萬五千七條
即十二年七八九三個月份收稅鈔各數目業經
呈報在案，茲查第二萬五千七條即十三年十
月十二三個月所有征收洋貨進口正稅土貨
出口正稅土貨進口正稅土貨出口正稅土貨
出口正稅土貨進口正稅土貨出口正稅土貨
出口正稅土貨進口正稅土貨出口正稅土貨

臣既已准稅務司揭報前來陳可收稅鈔銀
兩道並當度支部取定暫行辦法何由步同
稅務司徑往外理各稽考俟收稅鈔銀兩
數目彙具回柱法部具文呈請

查核備案施行謹呈

稅務處

附呈四柱法部查核

謹將所系之簿而向第云云至此信即于三年

十月二十三個月
收稅部銀兩數目
核計冊呈請

呈報

刊印

舊版

更改

新收

一海關進口稅銀
計在案一千一百九十萬
兩

一土貨出口稅銀九萬七千五百五錢四分五厘

一土貨進口稅銀一百二十二兩三錢五分二厘

一船稅銀二千三百四兩五錢

一子口稅銀五萬四千六百九錢二分三厘

共收同年銀二十六萬五千五百四兩四錢九

分五厘

開陳

一又所收稅銀兩並此等稅由法由庫同稅

賜司經院銀二千六百五十兩

九分五厘

零在

無項

安東關十三年自一月至六月半年內緝獲外人私運烟土嗎啡等禁品數目清單

某

案第一 案

第二 案

案

被查之年月日	本年一月三日	本年一月二十二日
被查之處所	站台	同上
私運人之國籍	日本	同上
私運人之姓名	西尾捨吉	樂天藥房
違禁藥品名目	嗎啡 高根	嗎啡
緝獲數目	六十四 三十六兩	九十六兩
私運情形	藏匿行李內	假稱藥品藏匿火車包裹內

中華民國十三年七月

十七

日安東關稅務司林德厚具報

安東關十三年自七月至十二月半年內緝獲外私運烟土嗎啡等禁品數目清單

案	案	第 三	案	第 四	案
被查之年月日	本年九月五日	本年九月九日	被查之處所	站台	同上
私運人之國籍	朝鮮	同上	私運人之姓名	不詳	同上
違禁藥品名目	洋約朝鮮烟土	嗎啡 注射針	緝獲數目	六百六十八 百六十八	十九兩 三百個
私運情形	藏匿行李內 犯案人逃遁	藏匿身上衣服內 犯案人逃遁			

二十九

日安東關稅務司林德厚具報

通商署公函第五

號

逕啟者案准駐奉日本總領事函稱茲據奉天勸業公司佐佐木藤太郎呈稱擬將滿洲產水田米奉天升九石八斗四升由安東關輸出以供朝鮮總督府試驗之用請發出口護照等情前來相應檢同原呈呈請貴署查照特予核議迅即發照並希同時預先通知安東關為荷等因並

附件到署查該日商擬將奉天省產水稻米九石八斗四升由安東關輸運出口係供作樣之用為數無多復查上年九月間日人佐藤第次郎報運樣米曾由

貴署呈請

稅務處准予特別通融完稅出口有案此次該日商報運樣米出口核與前案相同可否照案辦理相

應譯錄附件函達

查照即請核辦並希見復為荷此致

安東關監督公署

計開

呈請書

一 種類

滿洲產水稻米

一 量類

日本以四十二俵合中國奉天升

九石八斗四升 計三千三百六十觔

一通關

通過安東關

前項係為供給朝鮮總督府試驗之用而輸出者理合懇請發給護照為叩謹呈

奉天總領事船津鈞鑒

勸業公司

佐佐木藤太郎 (印)

奉天東邊道尹兼安東交涉員公署為咨請事案准駐安日領事護字第二號照會內開茲有邦商尾崎濟為營業用擬輸入獵用鉛霰彈二担獵用紙製彈殼三千發獵用雷管一萬發獵用紙塞一萬發獵用之洗銃毛刷二十本獵用真輪製彈殼二千個獵用帶皮五十個請求發給通過當地海關發照前來相應照請查照希即發給等因准此相應咨請

貴署查照發給過關發照以便轉達實叙公誼此咨

海關監督公署

奉大東邊道尹兼安東交涉員廖彭

二二

三十號

十三二

十一

今署安東閩監督齊耀琨

呈件商佐佐金陳太郎發給出航票兩處船主各有一子出請核示道由

呈悉查稻米係屬禁運之品上年九月間據該監督呈日人佐藤第次郎報運稻子及白米共計一百餘斤往東京府廳

作為滿洲產穀物樣子並經該日商立具切結及由駐

奉日本總領事証明本處以該項稻子及白米既係

作樣之用且為數無多是以特別通融准予報運

出此奉天勸業公司佐佐木藤太郎擬將滿洲

產水田米奉天升九石八斗四升計三千三百六十

斤報由安東關出口以供朝鮮總督府試驗之用其
所運數目比較上年准運之數加增過鉅且未據該日
商出具切結及日領証明書核與前案情形不同所請
輸出前項水田米一節未便照准合行指令該監督遵
照轉行知照可也此令

逕啟者案准駐奉日本總領事函稱茲有僑居奉天日
商山下永幸擬由安東關輸入獵用裝彈藥筒三千發
請發護照等因並據該日商出具切結聲明專備正當
營業之用並經日領在結上加印証明前來核與定章尚
屬相符除由本署填給護照函送日領收轉外相應函請
貴監督查照關章辦理為荷此致

安東關監督

逕啟者案准駐奉日本總領事函稱茲有僑居長春日人田中
俊治擬由安東關輸入獵槍一支子彈十五個請發護照等因並
據該日商出具切結聲明專備狩獵之用並經日領在結上加印
註明前來核與定章尚屬相符除由本署填給護照函送日領
收轉外相應函請

貴關監督查照關章辦理為荷此致

安東關監督

逕啟者案准駐奉日本總領事函稱茲有僑居本溪湖日商
吉森承擬由安東關輸入獵槍壹支請發護照等因並據該日
商出具切結聲明專備自己狩獵之用並經日領在結上加印証
明前來核與定章尚屬相符除由本署填給護照函送日領
收轉外相應函請

貴關監督查照關章辦理為荷此致

安東關監督

送啓者：舊鹽本因巡未緝獲私鹽五起，共十九包，計重一千九百九十斤，相應列表函達。

查此希即派員提取，妥價收將，應得之獎金早日送閱，以便給領，此致。

婁東掣緝得私局

附表一

婁東因稅務司林德厚

得獲三月日

得獲之北点

私運者之國籍

數目

重量

一月十九日

江冰上

朝鮮人

三色

三百斤

一月廿五日

冰牌

同上

四色

四百五十斤

二月十一日

江溜

同上

三色

二百斤

二月廿六日

同上

同上

二色

二百四十斤

二月廿九日

江冰上

同上

七色

八百斤

以上私鹽共重一千九百九十斤

助合應得獎金現大洋二千四元八角八分

逕啟者查本埠自入冬以來江冰固結幾於無夜不有
數百包之大米小米及他類食糧由本埠經冰上私運至
朝鮮方面此種米糧據聞多半為朝鮮人在中國方面所
種植者若輩得其在朝鮮方面夥伴之助力以私運出口
防止此項私運頗感困難中國海關已盡其力所能為且必
冒險從事本關關員竟有遭若輩強橫之鮮人成羣結隊

投石阻擊者其允諒似方日見滋長本關雖竭力不避艱
險奈成效殊鮮則亦因本關未得協助而力有不逮之故
且本關於能得及應得之協助皆未能獲其裨益也按禁
止米糧出口外洋既屬中國高級官廳一種地方法制則本
關固有充分之理由以期望中國政府之水上警察及稅
捐局予以相當之合作及助力然並未見有若何之協助即
如遇有某晚緝獲並無何種票照私運之米糧等至次早即

有某人前來呈出稅捐局之票照而該案只得作罷敬稅務司此番函請之目的無他即以已往之經驗所得應請

貴監督詳為考慮嗣後防止此種私運之辦法並設法取得本口中國水上警察與稅捐局各方面之有效的及誠意的協助蓋以此種私運亟應防止因其不徒損失稅款不少且若如此繼續不已私運米糧出口外洋勢將致令本地米糧缺

之價值昂貴而中國方面之居民亦必將大受其影響也

相應函請

查照核奪施行此致

安東關監督齊

安東關稅務司林德厚

張總司令鈞奎奉天安東縣日人租借地與朝鮮

比連自日本震災後日人政府雇鮮人百餘

州^三每日夜偷運大米四百大色^五或六百小色^{廿二}由六道

溝鴨綠江採木公司後過江至新義州稅關

前滿裝兩火車運往日本貨車休大廳主

即嚴重交涉則中國幸甚安東海關明視

不理謂勢力薄弱云云國事如斯言之痛心

偷運已久且無停期除酌量限止大米運入租
借地外無他法也市上米價每斗與冬令
較已漲八毛將來結果不堪言喻萬懇
立即辦理幸甚、國宜興繁順候

大安



逆啓者查糧米禁止出洋具有官章功令
森嚴詎容寬假乃本埠六道溝一帶有多數
鮮人自上年冬令以來乘江面凝凍於夜間私運
糧米至朝鮮方面每次皆有數百石之多幾於
無夜無之關員查阻竟有遭彼狙擊者似此行
為大干厲禁長此以往不惟國課年形損失即
民食亦大受影響亟應嚴厲查禁以期杜絕
前據稅務司函稱奉關維不避艱險一政進行

實屬力有未逮懇請水警稅捐局予以相
當之合作及助力等情當經轉行核辦各在案
茲特重申前請批具辦以務期協助辦理藉收
實效仍應自改此項糧米未保前經奉閱調查大
半為籍人在我岸種植所得轉岸有夥伴多
人彼此勾結故敢恃眾逞兇違例私運之目的
惟其未保既出自我岸於起運地點着手澈
查自屬正本清源之要圖懇請

由安奉

貴縣轉飭各鎮^鄉警察駐在所嗣後凡有轉
 倘起運米糧須飭令先將數量及運往地點到
 所報告或由各^警所查照登記後方准轉輸一面仍
 隨時稽查以防偷漏并^{由水警及稅捐}請

貴局飭所屬警巡協助查緝倘經查出私運出
 洋者所有糧米並數扣罰以五成充公五成充賞
 用昭懲勸除仍由本局切實查禁外以上各片是
 否可行有無窒礙特函奉為印希

核奪示後是為正荷此致

安東縣公署

安東稅捐徵收總局

鴨潭地江水上村警察總局

令出東縣

茲有人密稟稱、日人在該縣租借地內、雇用鮮人百餘名、每
 日、夜間、偷運大米四百大邑、或六百小邑、由六道溝、海鴨條江、
 探木公司、從通江、玉彩、義州、稅關、前、滿裝兩火車、運往日
 本、偷運已久、且已停期、除酌量限止、大米運入租借地外、
 別無他法、市上米價、每斗、由冬令、較之漲八毛、將未結果、
 不堪言喻、萬懇立即辦理、時該處日人運米出口、須領本
 署核准、收費、填給護照、方准運出、所稱、外、果、屬、實、殊、係、
 至在、至在、

在案查
日本總領事函稱茲有僑居鐵嶺日
將校荒武季義擬由安東關輸入指揮刀壹柄請發護
具批此令

逕啟者案准駐奉日本總領事函稱茲有僑居鐵嶺日
將校荒武季義擬由安東關輸入指揮刀壹柄請發護

將校荒武季義擬由安東關輸入指揮刀壹柄請發護

照等因並據該日商出具切結聲明專備自己指揮軍隊之用並經日領在結上加印証明前來核與定章尚

屬相符除由本署填給護照函送日領收轉外相應函請貴關監督查照關章辦理為荷此致

安東關監督

中華民國十三年四月 日

沙河稅捐徵收局公函

字第二二號

逕啟者案准

貴署公函二件內開准本關稅務司函稱江冰固結之時查有韓人夜間私運鮮岸米糧頗多暨結羣逞凶狙擊關員殊屬強橫已極除由關員隨時嚴緝外務希貴局協助查緝以重國稅而維民食實

鈞公誼等因准此

貴稅務司認真課稅維持民食忠誠之熱忱令人感佩敬局權力所及之處必力為協助

貴署所擬協助辦法並無窒礙已令敬局所屬員巡一體協助查緝

惟查

貴署四十五號公函載有云即如遇有某晚緝獲並無何種票照私運之米糧等至次早即有某人前來呈出稅捐之票照而該案只得作

罷等情查

敬

局並內地各稅捐局之糧票均係出產稅與出口鹽洋兩

稅毫無關涉況

敬

局自封關而後並無出口糧貨票

貴關員查出有貨無票又經隔宿呈出稅捐票照當然認為無效

即應處置嗣後再遇此種事體當時通知

敬

局尚可查其寔情過

則無可查究矣然已往之事不必據論現已開江凡由帆船出口糧石

貨物各商均應開條註明運銷地點如無

敬

局糧貨捐票即認為

運往高麗按照關章處理如^做局所屬三道浪守口局查出定係
運往高麗而無關照之船貨即認為私行出口之行爲按局章罰懲
如蒙

贊同祈即

見覆除函知安東商會轉傳各商遵照外相應函請

貴署查照施行此致

安東關監督公署

迄啟者索照上月二十七日日本關得有密報謂將有
大宗大米有六道溝私運出境赴朝鮮當經派員
一隊往阻之至時則見已約有千包運過鮮境係
用快筏載渡每筏每次載運十五包有一筏幾經拿
獲但潮大溜急且有鮮人二百餘名為勢汹汹對
於關員擲石狙擊敕稅務司因病未能視事當飭令
主任幫辦森本君向日本領事及警察各機關接洽

承其表示對於此種極不合法且極無聊之事件頗
意設法制止然微聞日本警察方面亦頗以為難辦
蓋因鮮人之數過於衆多僅警告居住六道溝人等
不得再從事於此項私運且傳令居住朝鮮新義州
為此私運之未商到安東日警署候質如此辦理或能
一時少收效果前准 大函敬悉

台端亦止從事與水警及稅捐局各方面協商防止

此種私運之辦法茲特函達請煩

查照備案查此種私運不獨直接有損稅收且令本
岸之米價民生日益增高因之中日各居民交受其
困抑亦不成事體已極蓋彼如流氓輩之鮮民或竟
以為倘能結羣數百即可目空一切為所欲為而肆

無忌憚也此致

安東關監督齊

安東關稅務司林德厚

安東縣行政公署公函第一三一號

敬覆者本年三月二十九日准

貴署函開查本埠六道溝一帶有多數鮮人自上年冬令以來乘江面凝凍於夜間私運糧米至朝鮮方面每次皆有數百包之多幾於無夜無之闖員查阻竟有被擊者應請轉飭各鄉鎮警察駐在所嗣後如有韓僑起運米糧須飭先將數量及運往地點到所報告或由各警所查明登記後方准轉輸一面隨時稽查以防偷漏倘經查出私運出洋者所有糧米悉數扣留以五成充公五成充贖等因到縣正在令行間旋於是

月三十日奉

省長公署令開茲有人密稟稱日人在該縣日本鐵路用地內雇用鮮人百餘名每日夜間偷運大米四百大包或六百小包由六道溝鴨綠江採木公司後過江至新義州稅關前滿裝兩火車運往日本偷運已久且無停期除酌量限止大米運入鐵路用地外別無他法市上米價每斗與令較已漲八毛將來結果不堪言喻萬懇立即辦理等語查日人運米出瀕經本署核准收費填給護照方准照運所稱是否屬實亟應切實查明合行令仰該知事迅即認真飭查妥為設法禁止具報此令等因奉

此查日人運米出口既須由

省署核准收費填給護照方准照運則無護照者即係偷運自應遵

照省令辦理以期禁止而昭一律除密令所屬警察三區區官認真

查禁外相應函覆

貴署查照此覆

安東關監督公署

中華民國十三年四月

二十四日



逕啟者案准駐奉日本總領事函稱茲有僑居長春
日商江崎八郎擬由安東關輸入日本刀大小各壹柄請
發護照等因並據該日商出具切結聲明專備自己
護身之用並經日領在結上加印証明前來核與定
章尚屬相符除由本署填給護照函送日領收轉外相
應函請

貴監督查照關章辦理為荷此致

安東關監督

中華民國十三年五月九日

逕啟者案准駐奉日本總領事函稱茲有僑居長春日商小松昇
擬由安東關輸入日本刀大小各壹柄請發護照等因並據該商

出具切結聲明專備自己護身之用並經日領在結上加印証明
前來核與定章尚屬相符除由本署填給護照函送日領收
轉外相應函請

貴監督查照闕章辦理為荷此致

安東關監督

中華民國十三年五月十七日

呈為遵令查禁鮮人私運大米出口情形報請鑒核事本年三月三十日奉
鈞署第一五三號令開茲有人密稟稱日人在該縣日本鐵路用地內雇用鮮人
百餘名每日夜間偷運大米四百大包或六百小包由六道溝鴨綠江採木公司
後過江至新義州稅關前滿裝火車運往日本飭即查明禁止具報等因奉
此並於本年三月二十九日准

安東關監督公署函開查糧米禁止出洋具有定章功令森嚴詎容寬假
乃本埠六道溝一帶有多數鮮人自上年冬令以來乘江面凝凍於夜間私運

糧米至朝鮮方面每次皆有數百包之多幾於無夜無之關員查阻竟有
遭彼狙擊者似此行為大干厲禁長此以往不惟國課無形損失即民食亦
大受影響亟應嚴厲查禁以期杜絕前據稅務司函稱本關縱不避艱險
一致進行究屬力有未逮應請水警稅捐各局予以相當之合作及助力
等情當經轉行核辦在案茲特重申前請擬具辦法務期協助辦
理藉收實效此項糧米來源前經本關調查大半為鮮人在我岸種
穫所得韓岸有夥伴多人彼此勾結故敢恃衆逞兇達到私運之目的

惟其來源既出自我岸起運地點着手澈查自屬正本清源之要圖
應請貴縣轉飭各鄉鎮警察駐在所嗣後如有韓僑起運米糧須飭
令先將數量及運往地點到所報告或由各警所查明登記後方准轉
輸一面仍隨時稽查以防偷漏并由水警及稅捐局飭所屬警巡協助
查緝倘經查出私運出洋者所有糧米悉數扣留以五成充公五成充賞
用昭懲勸除仍由本關切實查禁外以上辦法是否可行有無窒碍特函
奉商即希核奪示復等因到縣知事遵查日人運米出口須經

鈞署核准收費填給護照方准照運自應遵照辦理當即一面函復一面密令
警察三區區官嚴行查禁去後旋據該區官王儒明呈稱遵查職區第一分駐所
六道溝界與鐵路用地毗連處聞有鮮人運米情事曾經令據該分所巡官覆稱
該處並無日人偷運大米惟聞鐵路用地多有鮮人於夜間購買大米用帆船
由江運往韓岸至滿裝火車運往日本尚無其事巡官奉令後每夜督帶警
士赴鐵路用地一帶巡查防禁惟彼處並非我方管境每逢前往必須照會日
本警察許可方能進行窒碍之處不勝枚舉若歸水警由江內截堵查禁頗較

便利等情報由該區官呈覆前來知事覆查該區官所稱情形均尚屬實第該鮮人行爲鬼域私運米石若由水陸兩警雙方查禁尚屬周密如蒙俯准即請令行水警局督飭辦理除指令仍遵前令認真查禁外理合具文報請鑒核謹呈

奉天省長

署理安東縣知事關定保



中華民國十三年五月十七日

海關之設在於查禁私運

呈准既經查小道海鐵路用地，實有鮮人私運大米
出口情事，由小陸兩警雙方妥為查禁，以期杜絕，仍由
該知事認真嚴查，毋稍疎懈，並候令行
飭查此令

鴨潭形江
令警務處上於安局

某校於東和知事呈稱，本年三月三日，云理合具文
請查核甘情，查此某既經查收，該鮮人在小道海鐵
路用地，實有私運大米出口情事，應即由小陸兩警雙

方妥為查禁以期杜絕除指令外合行仰該局即便
 月往鴨潭南江水上游擊局查禁此令

逕啟者案准駐奉日本總領事函稱茲有僑居奉天日商山
 下永幸擬由安東關輸入獵用散彈二百八十磅請發護照等因茲
 據該日商出具切結聲明專備營業之用並經日領在結上加印証

明前來核與定章尚屬相符由本署填給護照函送日領收
轉外相應函請

貴監督查照關章辦理為荷此致

安東關監督

中華民國



年六月二

日

逕啟者案准駐奉日本總領事函稱茲有僑居鉄嶺
日商迫因采之助擬由安東關輸入手槍四支實包六
百發請發護照等因並據該日商出具切結聲明專
備作樣之用並經日領在結上加印証明前來核與定
章尚屬相符除由本署填給護照函送日領收轉
外相應函請

貴關監督查照闕章辦理為荷此致

安東關監督

中華民國

國

十三年

年

六

月

二

日



奉天東邊道尹兼安東交涉員公署為咨請事案准駐安領事
護字第一八號照稱茲有安東縣市場通丁目一番地邦商布村久

作為醫藥工業販賣用擬輸入硫酸五千封度硫黃五百斤塩酸加里五百封度請求發給通過當地海關護照前來相應照請查照迅予發給為荷等因准此相應咨請

貴署查照核發以便轉達為荷此咨

安東關監督公署

計咨抄証明書一紙

奉天東邊通尹兼安東交涉員鄭克莊

奉天省長公署訓令第

八號

令東關監督

二六二

東接時派支涉員呈稱接滿洲鐵山鐵株式會社
背系員陳嘉樂呈稱派滿洲鐵山鐵株式會社
常務取締役吉家敬造呈稱敬社因煤飯賣
用撥解入獵用黑毛小粒藥一百箱每箱重五
十磅由東關輸入請予裁給執照俾便運

行方情系未查此項藥品實係狩獵用品相應函
請貴局轉呈省長公署核辦以便轉給應用為
荷當時外長會議會社歷次由安東關驗明
用原料均經特派員至各倉庫核對蓋印護照者
業經批由安東關轉入獵用黑色小粒藥一萬箱
每箱重五十磅既據該省派員查明屬實核
與歷辦數目相符理合具文呈請鈞署查

核給並施行等情據此除指令並案核會
社稅運黑包小粒等案為屬相符自應
照准該運並隨卷仰即查收轉給仍限期遵
為案繳銷並令行山東關監督查照轉
達該關稅務司通融征收此令其母印卷分
令令該監督查照轉達該關稅務司仍由

通融征收



奉天省長公署訓令第 卅六號

令 安東關監督

卅六號

案據特約員呈稱：按遼洲礦山藥株式合社督察員陳

嘉平呈稱：該礦山藥株式合社社長佃一豫呈稱：該

社及借販賣用扣購入工業用雷管二萬個，擬請用雷管

二萬萬個，由安東關驗入，請予查給護照，俾便輸入，甘快

查與例案尚符，相應呈請貴署轉呈省長公署核辦，謹此以

便於給應用為荷並情列呈查該會社歷次由安東國籍
入應用原料均係將厥次呈請令准核發獲准有案現擬
由安東國籍入工業用雷管二萬個擬統用雷管二萬萬
個以核該督署為查照所實核與歷次呈報相符理合具
文呈請知照在案核給以施行並情核以查該會社於運而
項雷管核與歷次呈報相符相存此核令以准呈報核
並准此令該督署即便查照辦理該商稅務司仍
為通融核放此令

逕啟者案准駐奉日本總領事函稱茲有僑居鐵嶺日商荒張正一郎擬由安東關輸入指揮刀壹柄請發護照等因並據該日商出具切結聲明專備指揮軍隊之用並經日領在結上加印證明前來核與定章尚屬相符除由本署填給護照並送日領收轉外相應函請貴關監督查照關章辦理為荷此致

安東關監督

中華民國



七年七月

十

日

奉天省長公署訓令第

州 號

令安東商監督

三三三號

十三七十八

案據特派交涉員呈稱准駐奉日本總領事函稱最

後傷居奉天做國人新井富次郎呈稱擬由安東輪

入需管一葉茂以備營業之自懇請發給准運護照

前來相應檢同原呈切結函請貴署查照即希速為核

發是荷等因呈附原呈切結到查查該口商新井富

次部批由安東輸入雷晉奎對發出契切法聲的書候
營業之用呈由日總領事在法上加印証明請發發照
前來可居屋宇給照輸入之受理令譯譯原呈切法契
文呈請鈞處查核示遵等情按此除指令呈赴該署
報運商賈既經聲明用途呈由日總領事取法加印証
明存案此准發照隨發仰仰中查收轉給仍限期遵辦等

案徵銷并底令行安東關監督查照轉達該關稅務司
通融征收此令等因印發外合令該監督查照轉達該
關稅務司仍予通融征收此令

計開
查照
轉達
此令

中華民國十三年七月

十六日

呈請

五九

三四號

七



令安東關監督

呈一件日商布村久作擬輸入硫酸硫酸黃鹽酸加里可否
准予給照進口請示遵由

呈悉該日商布村久作為醫藥工業販賣用擬運
入硫酸五千封度硫酸黃五百觔鹽酸加里五百封
度業經本處咨由陸軍部核復稱查該日商所運
前項硫酸等件既經聲明數目用途并由日本領
事來函證明應咨復轉令安東關再飭日商補具

不作別用並不轉售切結即准給照進口等因仰
即遵照陸軍部咨開事理辦理此令

奉天省長公署訓令第

卅八號

令安東關監督

案據特派交涉員呈稱據滿洲鐵山藥株式

會社職員陳嘉樂正稱頃接滿洲鑛山藥株
式會社：長佃一豫函稱敝社前售與大連田崎
商店鑛山火藥因受潮濕之故批運回六十七箱
（每箱五十磅）重新改造由東海關輸入請予
發給護照俾便起運等情按此查屬實情
相應函請貴部轉呈省長公署核發護照以
便轉給應用為荷等情到部竊查該會社

歷次輸入應用原料各項均由特派員呈請
令准核發護照有案現擬由安東關輸入鑽山火
藥六十七箱每箱五十磅既按部明定售價與大連
田崎商店因受潮濕之故即撥由安東關運回
重行改造等語且據該背察員考明屬實理合
具文呈請鈞署核給照并乞令飭安東
關監督轉達該關稅務司驗照放行實

為公便等情據此除抄令呈憲該會社抄將
售出之鑽山火藥由安東關運回改造自應
照准二護照隨卷仰即查收轉給何限期運竣
多稟繳銷並嚴令行安東關監督查照轉
達該關稅務司通融征收此令等因仰卷外
令令該監督查照轉達該關稅務司仍為
通融征收此令

查軍火軍需各物品以及銅斤食鹽等
項之運輸進出口向由各該管機關核
准後咨由本處按照定章令關放行茲
有下開之獵槍用散彈

由陸

軍部咨請放行到處按章應予令放除
分行外相應照錄所運物品及報運詳
情令行安東關監督遵照下開各節辦
理可也此令

計開

禁

洋土貨洋貨

名稱獵槍用散彈

品

數量肆拾觔

價值

起運者

接收者 日本人茅本嘉太郎

核准機關 陸軍部

護

發給機關 吉林督軍

張數及禁
品數量

號 數

照

領照者 日本人茅本嘉太郎

取

道 由安東進口運至長春

經過海常各關 安東奉天兩關

徵免辨法 征稅

備

前項獵槍用散彈係居住長春
日本人茅本嘉太郎購運之件

考

外交部奉天交涉署公函第卅號

逕啟者案准駐奉日本總領事函稱茲有僑居鐵嶺

日商柳十郎擬由安東關輸入指揮刀壹支請發護照

等因並據該日商出具切結聲明專備指揮之用並經

日領在結上加印証明前來核與定章尚屬相符除由

本署填給護照函送日領收轉外相應函請

貴關監督查照關章辦理為荷此致

竊查陳嘉禾函稱頃接海關護山藥株式會社社長
佃一豫函稱因供販賣用擬購入散彈五萬袋每袋
二十八磅由安東海關輸入請予發給護照等情前
來查屬相符相應函請貴署轉呈省長公署核發護
照以便轉給應用為荷等情到案當查該會社歷次
由安東海關輸入原料均經特派員呈奉令准核發

案級請并應令行安東監督查照轉達該司
獲照已案現批由安東輸入散彈五百袋每袋二十
八磅既投該督察查明屬實核與歷一册成案為屬相
符理合具文呈請鈞署查核給照呈乞令行安東關
監督轉達該關稅務司驗照放行實為公便等情據
此除指令呈送該會社報運散彈查案為屬相符在
予照准獲照隨茲仰即查收轉給仍限酌量該司

稅務司通融征收此令
印發外令令該管稽查
照辦此令

奉天省長公署訓令第

訓令號

令安東關監督

三九九號

三十八號

案據特派交涉員呈稱據滿洲礦山藥株式會社暗察

員陳嘉樂呈稱頃接滿洲鐵山藥株式會社社長佃一
豫呈知敝社製品現擬運往朝鮮火葯會社計硝安
爆葯二千五百箱每箱五十磅導火線五百箱每箱五千
尺獵用小粒葯五百箱每箱五十磅獵用無煙葯二千
磅由東海國輸出請予發給護照等情前來查屬
相符相應呈請貴局轉呈省長公署核發護照以便
轉給應用為荷等情到局竊查該會社歷次由東
國輸出製品均由特派員呈奉令准核發護照有

案現撥由安東輸出硝安爆药二千五百箱每箱五十
磅導火線五万箱每箱五千尺獵用小粒药五万箱每箱
五十磅獵用無煙药二千磅既據該督奏員查以屬實核
與歷次办成案尚屬相符理合具文呈請鈞部查核除
並行令飭安東關監督轉達該關稅務司驗照放行實
為公便等情據此除指令呈憲該會社報運硝安爆药
等項查案尚屬相符應予照准茲照隨卷仰即查收轉
給仍限期運竣等案繳銷并肅令飭安東關監督查

照轉達該國稅務司通融征收此令等因即咨外令
該監督查照轉達該國稅務司仍為通融征收此令

中華民國十三年八月

乙

日

外交部奉天交涉署公函第 1818 號

逕啟者案准駐奉日本總領事函稱茲有僑居奉天日

商增田正擬由安東關輸入日本刀二柄請發護照等因

並據該日商出具切結聲明專備護身之用並經日領

在結上加印証明前來核與定章尚屬相符除由本署

填給護照函送日領收轉外相應函請

貴關監督查照關章辦理為荷此致

安東關監督

中華民國



十三年八月二十九日

奉天東邊道尹兼安東交涉員公署為咨行事前准

大咨以日商布村久作擬行輸入工業用之硫酸等品應轉知日領取具該
商不作別用並不轉售切結送候填發護照等因准此當即據情照准日

頃覆稱關於邦商布村久作輸入之醫藥工業販賣用硫酸五十封度
硫酸五百斤鹽酸加里五百封要求必需請書等情已經領悉當即添送

(誓約書)

若附件所載之處即希查收轉咨安東海關監督為荷等因准此相應
抄同誓約書一紙咨請

查照核發護照以便轉照為荷此咨

安東關監督公署

附誓約書一紙

請書(誓約書)

一 硫酸

五十磅

一 硫酸

五百斤

一 硫酸加里

五百磅

右係為工業及醫療用如蒙許可輸入於目的之外決不能為不正之使用及販賣茲將請書送請查照此致

駐安日領事西澤義徵

安東縣市場通七丁目一番地

井上誠昌堂

亦村久作(印)

大正十三年八月十五日

外交部奉天交涉署公函第 號

敬啟者案准駐奉日本總領事函稱茲有僑居奉天日商三吉

誠擬由安東關輸入手槍一支子彈五十粒請發護照等因並據

該日商出具切結聲明專備護身之用並經日領在結上加印

証明前來核與定章尚屬相符除由本署填給護照函送日

領收轉外相應函請

貴關監督查照關章辦理為荷此致

安東關監督

逕啟者案據駐京美人饒賓森稟稱業經購安
獵槍一枝子彈五百粒專為打獵之用特請貴
館轉請中國官憲發給護照准予該槍彈輸入
安東等情據此敝領事用特玉請

貴監督繕發護照一紙玉送過館以便轉給
為荷此致

安東海關監督齊

九月八日

美國駐安領事官郎固敦

外交部奉天交涉署公函第

1588

號

四四五號

一九一九年

逕啟者案准駐奉日本總領事函稱茲有僑居奉天日商小倉松

太郎擬由安東關輸入日本刀一柄請發護照等因並據該日商出

具切結聲明專備護身之用並經日領在結上加印証明前來核與

定章尚屬相符除由本署填給護照並送日領收轉外相應函請

貴關監督查照關章辦理為荷此致

安東關監督

逕啟者案據日商北華於本月八日代滿洲鑛山藥株
式會社報運染料 ("Yin-trotruo") 二十噸由火車自

高麗進口查去歲十二月十日

貴監背來文暨奉天省長護照八十九號內開該會社
報運之件似係染料但查 ("Yin-trotruo") 確係一種

極劇烈之炸藥未識該項染料是否即係炸藥於
茲尚未放行以前相應函請

查照見覆為荷此致

安東關監督齊

安東關稅務司林德厚

中華民國十三年十月八

日