

東北邊疆檔案文獻叢書

中國邊疆史地研究中心
吉林 省 檔案館

合編

東北邊疆檔案選輯

(八九)

(清代—民國)

廣西師範大學出版社



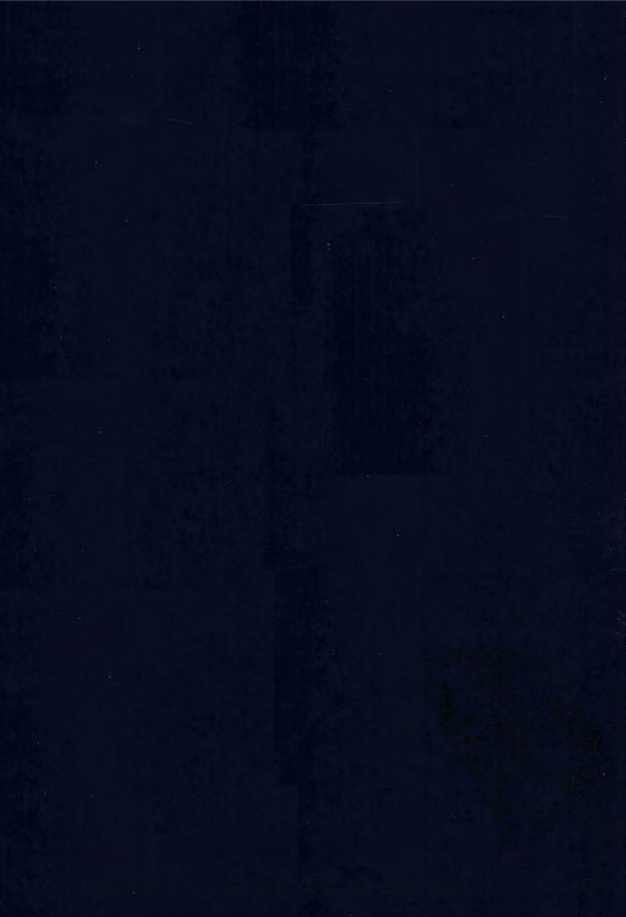

東北邊疆檔案文獻叢書

中國邊疆史地研究中心
吉林省檔案館

合編

東北邊疆檔案選輯（八九）

（清代 民國）

廣西師範大學出版社·桂林

目錄

邊務

吏部為奉上諭著吳大澂赴吉林隨同銘安幫辦一切事宜給吉林將軍咨文

光緒六年正月二十九日

吉林將軍衙門為在伯都訥拉林開設卡倫十三處事咨稿

光緒六年二月

吉林將軍衙門為欽差大臣吳大澂來吉幫辦一切事宜飭屬照章預備妥為應付事札稿

光緒六年三月初二日

吉林將軍衙門為寧古塔副都統與伯都訥副都統對調事咨稿

光緒六年五月二十四日

委統衛字馬步練軍副將郭霖長為招募勇丁工匠采辦器械赴理駐扎事給吉林將軍稟文

光緒六年七月十八日

欽命會辦吉林防守事宜烏里雅蘇臺參贊大臣喜昌為由京啟程事給吉林將軍衙門咨文

光緒六年九月初十日

伊通佐領恩福等為報欽命會辦吉林防守事宜參贊大臣喜昌入境日期事給將軍衙門呈文

光緒六年十月初一日

吉林安字營管帶花里雅春為開用吉林安字練軍馬隊鈐記事給吉林將軍呈文

光緒六年十月初六日

兵部為吉林將軍奏添馬隊需用馬匹查照奏定章程摺節辦理事給吉林將軍咨文

光緒六年十月初六日

寧古塔副都統德平阿為補用副將劉超佩堪以派委鞏字營統領事給吉林將軍等咨文

光緒六年十月十一日

二七

委統衛字練軍副將郭雲長為前后各路分別派員駐扎事給吉林將軍咨文

光緒六年十月二十一日

三〇

參贊大臣喜昌為統帶吉軍靖邊中路各營呼蘭副都統關防擇日開用事給吉林將軍衙門咨文

光緒六年十一月十二日

三二

呼蘭副都統依克唐阿為開用統帶吉軍靖邊中路各營呼蘭副都統關防事給吉林將軍咨文

光緒六年十一月十三日

三四

吉軍統帶德平阿為開用吉軍靖邊左路各營寧古塔副都統關防事給吉林將軍咨呈文

光緒六年十一月二十三日

三六

會辦吉林防守事宜大臣喜昌為在練隊內揀留馬隊四百名理春駐扎事給吉林將軍咨文

光緒六年十一月二十四日

三八

伯都訥副都統雙福為報接印日期事給將軍衙門咨文

光緒六年十一月二十五日

四一

寧古塔副都統德平阿為遵文將練防馬隊統領一缺以委營總雙勝依次委補事給將軍衙門咨文

光緒六年十二月初五日

四三

吉林將軍衙門為奉上諭北塘防務工程責令總兵唐仁廉經理前赴吉省事給吳大澂咨稿

光緒七年二月十三日

四九

吉林將軍衙門為奉諭吳大澂幫辦吉林一切事宜及地方諸務均屬實有事給吳大澂咨稿

光緒七年二月二十五日

五二

吉林將軍衙門為奉上諭吳大澂現在吉林所有邊防事宜不得推諉事給吳大澂咨稿

光緒七年三月十八日

五四

吉林將軍衙門為查吉省歷由天津購辦軍火價值等銀五萬余兩未準撥還事給邊務糧餉處札稿

光緒七年四月初二日

五七

欽差督辦寧古塔事宜吳大澂為換刻督辦關防日期事給吉林將軍咨文

光緒七年四月十八日

五九

欽差督辦寧古塔事宜吳大澂為在省城設后路糧餉處事給吉林將軍咨文

光緒七年四月二十二日

六一

吉林將軍衙門為吳大澂咨由省至塔各站解運糧餉道路艱阻應先派員擇要修造事札稿

光緒七年五月初一日

六三

糧部為添設琿春副都統暨建造衙署事給吉林將軍咨文

光緒七年五月初九日

六七

戶部為添設琿春副都統員缺并建查衙署勳支銀兩數目事給吉林將軍咨文

光緒七年五月二十七日

七〇

吉林將軍銘安為請領琿春副都統印信事奏片稿

光緒七年六月二十八日

七三

盛京將軍岐元為奉省留存火藥由吳大澂徑領事給吉林將軍咨文

光緒七年六月二十八日

七六

欽差督辦寧古塔等處事宜吳大澂為在伯都訥烏拉各挑西丹一百名以補空額事給吉林將軍咨文

光緒七年六月二十九日

八〇

盛京將軍岐元為抄粘原奏酌撤練軍客隊以節餉需折事給吉林將軍咨文 附原奏

光緒七年七月初七日

八三

吉林將軍衙門為奏設琿春副都統建設衙署事咨稿

光緒七年七月初八日

八八

欽差督辦寧古塔事宜吳大澂為吉林機器局購辦機器經費解領回吉事給吉林將軍咨文

光緒七年七月十六日

九二

琿春副都統依克唐阿為接到刊發琿春副都統行營木質關防并開用事給將軍衙門咨文

光緒七年七月十七日

九五

吉林將軍衙門為伯都訥率飭揀挑西丹一百名派員送省暫行酌給口糧錢文事給吳大澂咨稿

光緒七年七月十八日

九六

吉林將軍銘安為吉省添練馬步各軍營制與直隸練軍章程稍有變通事奏稿

光緒七年七月二十日

九九

吉林邊務文案處為開用統帶吉軍靖邊中路關防事給兵司移文

光緒七年閏七月

一〇七

吉林邊務文案處為遣散靖邊左路前營繳銷關防事給兵司移文

光緒七年閏七月初四日

一〇九

吉林將軍衙門為吳大澂奏嗣后轉運軍火機器應用本省車輛自行發價事咨稿 附原奏

光緒七年閏七月十三日

一一二

吉林將軍衙門為督辦吳大澂調知州廖翰等赴吉差委事咨稿

光緒七年八月初八日

一一九

戶部為吳大澂片奏吉林機器廠所需料物由津轉運吉林事給吉林將軍咨文

光緒七年八月初十日

一二五

戶部為吳大澂奏吉省防軍仍照原餉按季給領折恭錄諭旨事給吉林將軍咨文 附戶部原奏

光緒七年八月十四日

一二八

三姓副都統長麟為馬步隊伍歸一統領事給將軍衙門咨文

光緒七年八月十七日

一三七

吉林將軍衙門為遵旨裁撤黑龍江客隊官兵事咨稿

光緒七年八月二十六日

一四三

吉林將軍衙門為調赴庫倫去之官兵等所需車輛應用川資在于何款動用事給吳大澂咨稿

光緒七年十月二十三日

一四五

寧古塔副都統德平阿為將馬步兩營呈繳關防查銷事給將軍衙門咨文

光緒七年十月二十五日

一五三

吉林將軍衙門為督辦吳大澂奏復陳機廠炮臺創辦情形一折奉旨事咨稿

光緒七年十月二十九日

一五八

吉林將軍衙門為督辦吳大澂請將江蘇候補同知宋春繁留吉差委事咨稿

光緒七年十二月二十七日

一六〇

吉林將軍衙門為吳大澂報出省校閱防軍及委宋春繁總辦機器局事咨稿

光緒七年十二月二十七日

一六二

吉林將軍衙門為將阿城卡界各官應如何裁撤詳細查明以憑核辦事札稿

光緒八年正月二十八日

一六五

欽差督辦寧古塔等處事宜吳大澂為吉省所募西丹各員擬請于披甲等出缺內挑補事給吉林將軍咨文

光緒八年四月初四日

一六七

吉林將軍衙門為全營翼長德昌奉調赴塔塔請遵員接管事咨稿

光緒八年五月二十六日

一七一

吉林將軍衙門為雙城堡改設協領飭現署協領明升照舊借用總管印信署理事札稿

光緒八年六月十四日

一七四

吉林關防處為新添通溝等站丁地由附近開荒劃撥以資養贖事札稿

光緒八年六月十五日

一七六

烏拉等站監督金福等為迅速挑撥各站應差以重郵務事給吉林將軍稟文

光緒八年七月十四日

一八五

寧古塔副都統德平阿為議處卸職將副都統印交協領德昌署理事給將軍衙門咨文

光緒八年七月十八日

一八七

署寧古塔副都統德昌為接署印務日期事給將軍衙門咨文

光緒八年七月十九日

一九一

吉林將軍衙門為辦理理春墾務補用知府李金鏞支用各項銀兩款目飭邊防糧餉處查核事咨稿

光緒八年八月初一日

一九五

吉林將軍衙門為辦理理春墾務補用知府李金鏞請續撥銀二千兩飭糧餉處給領事咨稿

光緒八年八月初一日

一九九

吉林將軍銘安為寧古塔副都統出缺派親軍統領雙壽署理事奏稿

光緒八年八月初八日

二〇二

吉林將軍衙門為將各處界官及總查一并裁汰事札稿

光緒八年九月初八日

二〇三

吉林將軍銘安為新授寧古塔副都統容山接任日期事奏片稿

光緒八年十月十一日

二〇五

吉林馬隊統帶花良阿為帶隊前往奉省梨樹城子會哨事給吉林將軍稟文

光緒八年十月二十日

二〇六

定邊左副將軍等為具奏擇尤酌保在防出力各員分別請獎事給吉林將軍咨文 附原奏

光緒八年十月二十九日

二〇八

欽差庫倫辦事大臣喜昌為奏宿疾纏身懇請就醫及請撤吉林官兵事給吉林將軍衙門咨文 附原奏

光緒八年十一月初一日

二一四

雙城堡協領富興為接管雙城堡協領事務給將軍衙門呈文

光緒八年十一月初二日

二二四

欽差庫倫辦事大臣喜昌為具奏病仍未痊懇准開缺并與辦屯墾防軍得失情形事給吉林將軍咨文

光緒八年十一月十五日

二二六

三姓放荒委員汪維城等為請嚴飭巴彥蘇蘇各衙門不得任從兵丁過境騷擾屯民事給吉林將軍稟文

光緒八年十一月二十九日

二二八

兵部為吉林各城添設驛站仍照原奏辦理事給吉林將軍咨文

光緒八年十二月十九日

二二九

吏部為吉林將軍銘安奏請添設五常廳撫民同知准由留吉補用同知余汝補授事給吉林將軍咨文

光緒八年十二月十九日

二二九

吉林將軍衙門為吉林將軍銘安奏養疾痲發醫治未痊懇恩續假事咨稿

光緒八年十二月十九日

二五二

吉林將軍衙門為新授伯都訥副都統恩光接任日期事咨稿

光緒九年四月十三日

二五五

吉林將軍衙門為銘安奏陳吉林地方現在情形事咨稿

光緒九年四月二十八日

二五七

欽差督辦寧古塔事宜吳大澂為塔城防軍調赴天津截留炮位八尊留城以資演練事給吉林將軍咨文

光緒九年九月二十四日

二六〇

欽差督辦寧古塔事宜吳大澂為吉林防軍民勇三千赴津調遣擬由馬步三營添撥事給吉林將軍咨文

光緒九年九月二十四日

二六一

欽差督辦寧古塔事宜吳大澂為日新輪由天津運到吉林物件驗收納稅事給吉林將軍咨文

光緒九年九月二十四日

二六五

吉林將軍衙門為新設赫哲辦事官房改設在蘇蘇屯地方建設事咨稿

光緒九年九月二十五日

二七二

委統綏字馬步兩營副將葛勝林為將所屬各營分撥駐防情形事給吉林將軍稟文

光緒九年九月三十日

二七六

伊通佐領三慶為報出征官兵數目事給將軍衙門呈文

光緒九年十月初八日

二八〇

吉林將軍衙門為仍舊添設二道河卡倫派官坐守事曉諭稿

光緒九年十月十六日

二八二

欽差督辦寧古塔事宜吳大澂為機器局預備各種物料請發給采辦硝磺執照事給吉林將軍咨文

光緒九年十月二十四日

二八四

吉林將軍衙門為三姓地方邊疆緊要前停操演請歸舊制事咨稿

光緒九年十一月初五日

二八七

吉林將軍銘安為寧古塔理春兩地年例派員巡緝土門江一差應請撤停事奏片稿

光緒九年十一月十五日

二九一

吉林將軍衙門為中俄界牌被雨湮沒應派員重修事咨稿

光緒九年十一月二十三日

二九三

盛京將軍崇綺吉林將軍希元等為奉吉兩省據派大員帶兵會哨巡查邊界情形事奏存稿

光緒九年十一月

二九七

吉林將軍衙門為三姓副都統恆元接任日期事咨稿

光緒九年十二月初五日

二九九

印務處為奉堂諭通省添練官兵均有管制條規務須分門造冊事給行營文案處移文

光緒九年十二月十三日

三〇一

欽差督辦寧古塔事宜吳大澂為機器局失火總理記大過并飭工程緊賠修事給吉林將軍咨文

光緒十年正月初四日

三〇六

琿春副都統依克唐阿為報代閱各城防軍演操情形事給吉林將軍咨文

光緒十年正月十三日

三一

琿春副都統依克唐阿為請發增邊軍炮車馬匹事給吉林將軍咨文

光緒十年正月二十五日

三一四

欽差督辦寧古塔事宜吳大澂為訂購德國克鹿炮與德商訂合同事宜給吉林將軍咨文

附合同

光緒十年二月初三日

三一六

琿春副都統依克唐阿為俄陳兵邊界威脅黑頂子地方請調省城抬槍隊洋槍隊赴琿駐守事給吉林將軍咨文

光緒十年二月初八日

三二五

吉林將軍衙門為飭全營翼長帶隊赴琿駐扎以助防守事札稿

光緒十年二月十七日

三二六

琿春副都統依克唐阿為請于琿春地方添設額兵四百名以重邊防事給將軍衙門咨文

光緒十年二月二十七日

三二九

欽差督辦寧古塔事宜吳大澂為揀派舉人奎綏派充邊務承辦處差使事給吉林將軍咨文

光緒十年三月初一日

三三二

吉林將軍衙門為飭委宋春繁興造江南火藥局事札稿

光緒十年四月初二日

三三五

吉林將軍希元等為在省城附近修築左右翼馬步隊營盤事給兵司札文

光緒十年五月三十日

三三七

兵部為奉上諭琿春副都統依克唐阿著隨同幫辦吉林一切事宜事給吉林將軍咨文

光緒十年閏五月初九日

三四〇

戶部為着吉林將軍將留防馬步各營及招墾屯兵事宜遵旨辦理事給吉林將軍咨文

光緒十年閏五月二十三日

三四一

吉林邊務文案處為開用關防日期事給吉林將軍呈文

光緒十年閏五月二十四日

三四五

吉林邊務軍械轉運局總理富爾丹為開用轉用局關防事給吉林將軍呈文

光緒十年閏五月二十四日

三四六

吉林邊務糧餉處總理文全為開用邊務糧餉處關防事給吉林將軍呈文

光緒十年閏五月二十六日

三四八

吉林邊防營務處督辦慶霖為開用邊防營務處關防事給吉林將軍呈文

光緒十年閏五月二十六日

三五〇

吉林綏字馬步兩營副將葛勝林為報馬步兩營軍械炮臺并官弁勇夫事給吉林將軍申文

光緒十年六月初二日

三五—

琿春副都統依克唐阿為將靖邊中路兩營改為親軍中左兩營事給吉林將軍咨文

光緒十年六月十三日

三五六

吉林邊防營務處總理慶霖為靖邊五路各軍旗幟號衣顏色事給吉林將軍呈文

光緒十年六月十七日

三五九

戶部為吳大澂奏吉林留防馬步各營所需餉乾等銀由部核銷事給吉林將軍咨文

光緒十年六月十八日

三六一

戶部為吳大澂奏所部炮隊一哨添給薪水等銀由部核銷事給吉林將軍咨文

光緒十年六月十八日

三六三

欽差會辦北洋事宜吳大澂為解交督辦寧古塔等處一切事宜文卷事給吉林將軍咨文

光緒十年六月二十日

三六五

寧古塔副都統容山為邊防各卡探報消息須迅速傳遞不致遺誤事給吉林將軍咨文

光緒十年六月二十二日 三六七

吉林機器局呈建造局房機廠房屋各項數目清折

光緒十年六月二十三日 三七一

吉林機器局呈自外洋購辦安設機器清折

光緒十年六月二十三日 三七五

琿春副都統依克唐阿為報靖衛兩軍修築炮臺情形事給吉林將軍咨文

光緒十年六月二十六日 三八七

琿春副都統依克唐阿為請領演練格林炮馬乾馬夫事給吉林將軍咨文

光緒十年七月初七日 三八九

吉林將軍衙門為神機營奏調吉林官兵千名聽候調遣事咨札稿

光緒十年七月初十日 三九二

神機營為吉林挑備正兵千名應需馬匹由大凌河牧群調取事給吉林將軍咨文

光緒十年七月二十六日 三九九

琿春副都統依克唐阿為探海參崴一帶俄情事給吉林將軍咨文

光緒十年八月十二日 四〇六

欽差會辦北洋大臣吳大澂為行營支應局收回前墊機器購料銀兩事給吉林將軍咨文

光緒十年九月初四日 四〇九

會辦北洋大臣吳大澂為吉林派員赴津領解明年洋藥就近指撥事給吉林將軍咨文

光緒十年九月初四日 四一二

練軍統領郭長鸞為購買炮車馬匹等需用銀兩事給吉林將軍申文

光緒十年九月初八日 四一五

直隸總督李鴻章為吉林派員請領明年洋藥等物事給吉林將軍咨文

光緒十年九月初八日

四二〇

戶部為會奏吉林邊疆遼闊請照防軍原額添練仍由部撥給原餉事給吉林將軍咨文 附戶部原奏

光緒十年九月初十日

四二六

彈春副都統依克唐阿為親軍一營編入中路各事宜給吉林將軍咨文 附粘單

光緒十年九月初十日

四三〇

練軍統領郭長霖為報由塔軍械局領到靖衛兩軍軍械分撥驗收事給吉林將軍申文

光緒十年九月十一日

四三五

靖邊左路兼轄親軍統領雙壽為派兵前往三岔口一帶訪拿賊匪事給吉林將軍呈文

光緒十年九月十一日

四三八

練軍統領郭長霖為報由省城轉運局領到來福槍開斯子母等項事給吉林將軍申文

光緒十年九月十一日

四四二

靖邊左路兼轄親軍統領雙壽為派哨官倭什理前往南天門巡緝事給吉林將軍呈文

光緒十年九月十二日

四四五

吉林邊務軍械轉運局總理果興阿為接管任事日期事給邊務文案處移文

光緒十年九月十七日

四四九

吉林邊務糧餉處總理文全為奉議改靖邊官弁勇夫餉乾事給吉林將軍呈文 附清折

光緒十年九月二十五日

四五〇

吉林將軍衙門為定靖邊馬步營制新章事咨札稿

光緒十年九月二十七日

四五六

會辦北洋大臣吳大澂為奏奉上諭補授都察院左副都御史折事給吉林將軍咨文 附原奏

光緒十年十月初三日

四六三

盛京將軍慶裕等為新添蘇拉步隊一千五百名派委吉林統領富興阿等統帶事給吉林將軍衙門咨文

光緒十年十月初三日

四六七

吉林機器局為製造各槍子彈應解軍械局收存轉故事給吉林將軍申文

光緒十年十月初六日

四七一

天津行營機器製造局為報撥還吉省購槍藥子彈價銀事給吉林將軍呈文

光緒十年十月十三日

四七三

增邊后路統領葛勝林為謝委統領事給吉林將軍稟文

光緒十年十月十六日

四七八

吉林將軍衙門為親軍一軍撥駐琿春寧古塔各營哨事咨札稿

光緒十年十月十七日

四八一

吉林邊防營務處為開用增邊左路統領關防事給吉林將軍呈文

光緒十年十月十九日

四八三

邊防營務處總理慶雲為親軍統領哈廣和開用關防事給吉林將軍呈文

光緒十年十月二十日

四八六

吉林邊務糧餉處總理文全為添練防軍變通營制事給吉林將軍呈文

光緒十年十月二十日

四八七

增邊中路統領永德為開用統領關防事給吉林將軍衙門呈文

光緒十年十月二十一日

四八八

吉林將軍希元等為奏添練精壯丁丹補足防兵原額業已成軍事給兵司札文 附原奏

光緒十年十月二十二日

四九一

吉林邊防營務處總理慶雲為繳銷管帶綬字馬步各營鈐記事給吉林將軍呈文

光緒十年十一月初五日

四九八

琿春副都統依克唐阿為閱視寧運姓三城防軍打靶演陣情形事給吉林將軍咨文

光緒十年十一月十五日

四九九

寧古塔副都統容山為統領哈廣和挑撥西丹事給吉林將軍咨文

光緒十年十一月十五日

五〇二

吏部為知照事文選司案呈元緒六年正月二十三日內閣抄出二十一日奉

上諭河南河北道吳大澂著賞給三品卿銜前赴吉林隨同銘安幫辦一切事宜欽

此相應知照可也須至咨者

右

吉

林

將

容

光緒陸年正月

或拾玖日

庚



為咨報事於光緒二年六月初四日

抄出黑龍江將軍豐紳等奏擬松花江北岸設卡章程咨高吉省

與江南聯絡聲勢互相應緝以靖地方而示久遠茲等自茂興站南

正什圖擺渡房起東至興三姓運界之布雅密河口止沿江北岸東西

計程六百餘里安設卡倫十三處繪圖貼說酌定章程咨商吉省

據穆圖善覆稱尚屬妥協江南亦擬照辦在伯都訥拉林阿勒

楚等三城亦相對設卡十三處與江北聯絡巡緝南北兩岸俱已飭屬

遵照自本年十二月初一日設卡起緝有卡官卡兵於荒沙蔓草之

中荷戈守土亦宜量加體恤免其風餐露宿以示優恤等因

旗壽款每卡
便棲止再於例發俸餉之外每卡官兵十一

人夏秋每季合給口報鹽菜油薪等項京錢六十吊春冬每季合

給七十五吊令其同居同炊公用營差計每年十三卡共需口報鹽菜

油薪等項京錢三千五百一十吊再擬加犒賞錢四百九十吊每

年經費額以四千吊過閏加一月亦在四千吊之中撥給不另請款

合無仰懇

天恩准將此項經費由本省地租項下動用年底咨部核銷等因光緒元

年十二月十五日奉 諭 旨

旨 照所請該部知道單併發欽此欽遵 部相應行文該將軍副將將

換派坐卡官員姓名按照四季造冊報部可也等因准此當即

飭照辦去後茲據伯都訥副將 都統拉林協領等遵將本年

春季各該處出派沿江卡片

春季沿江卡片

此相應咨報

本呈請咨送查核等情據

大部查核可也須至咨者

左

咨

兵

部

騎尉德成對

帖式永全註

兵

司

呈

為劄飭道辦事本年三月

日准吏部咨開文選司案

呈光緒六年正月

抄出二十日奉

上
河南北道吳大澂著賞

品卿銜前赴吉林隨同銘安

幫辦一切事宜欽此相應知照可也等因前來查河南河

北道吳 奉

命來吉

幫辦一切事宜不日即可抵境所有沿途應需一切

自應先期飭遵辦理以免臨期貽悞案查本衙門辦過接

欽差來吉成案西路沿途應需公館飲餼等項先行飭知各該
地方官妥為預備守候應付探接護送其經過道如有

難行處所一體出派丁役按段修理勿得稍有阻滯

在案茲准吏部行知各行據案呈請札飭吉林伯都訥同

知長春廳通判三邊門章京等遵照面奉先期備辦勿得

臨期貽誤並札飭西路驛站監督轉飭西路各站一體照章

預備齊楚妥為應付仍將

欽
抵境信息以及按日行程如何應付飛速報省並札飭

二道可赤官伊通佐頁巡檢等遵照一体按段近接護

移付戶司查照可也特札

由兵司移付戶司

一西路到... 戶司查照



光緒二十一年三月

帖式全德註

日

兵司呈

為咨行事於本年五月二十四日承准

軍機大臣字寄光緒六年五月十六日奉清字

甯古落副都統准福伯都訥副都統德平阿互相

轉欽此欽遵

旨首為除咨行伯都訥副都統德平阿甯古落伯都

訥三姓阿勒楚喀副都統照會烏拉邊城堡總管等

衙門查照外相應呈請咨報

兵部查核咨行

盛京黑龍江將軍衙門查照暨劄飭烏拉五常堡協領全

營翼長劉德

等遵照並由兵司移付戶司查照可也

理合呈明

奏

奏統衛字馬世傑軍補用副將郭長雲謹

光緒六年七月

十六

奏

光緒六年七月

將軍麾下敬稟者竊副將仰蒙

憲檄飭即募立三營駐紮彈春遵於上月二十七日叩辭

帥節二十八日起程前來三十日行抵大孤家子一帶適逢陰雨連朝延

至初七天色稍霽平地汪洋水深數尺當即趕造木筏設法挽渡惟河

流湍急異常雖木筏亦難免於艱險故當被沖落客馱三匹官馬二匹

鎗鋤二十把衣包行李二十餘分丁夫數名幸得撈救跨躡再四不得

不將軍裝馱匹暫停該處

到將

親帶官弁勇丁雇覓熟悉山徑者繞道

前進登山涉水盡屬崎嶇一日之間暴雨數至於初九酉刻行抵退博

站復奉

憲札以琿春毗連俄界亟須遵照挑選結實可靠明白細心兵弁改裝易服不時飭往接壤處所嚴密查探有何動作隨時具報切不可稍露聲色張皇生事等因奉此

副將

於十四日午刻行抵寧古塔謁見

副都統雙憲即行稟商開招勇隊事宜惟此間不惟西丹應募者少即民人之愿自投軍者亦屬寥寥琿春則地處極邊人民益稀情形尤非塔比除已張貼告示飭員分途設法招募成隊外所幸

副將

由吉林起程沿途遇有精壯勇丁募得二百六十三名連前隨帶來吉親兵什長五十三名在吉新招工匠五十二名共計三百六十八名俱堪得力復查琿春高民無幾所有軍糧以及一切應用器械俱需由塔城採辦道

途險阻轉運愈難現經次第商辦一俟停妥即刻起程到防當此邊務
緊要自應遵奉

憲示矢慎矢勤以期仰酬

高厚於萬一合肅寸稟恭請

鈞安伏祈

垂鑒

光

緒



年

冬

月

日

日

欽命會辦吉林防守事宜頭品頂戴烏里雅蘇台參贊大臣喜

飛咨事竊照本大臣奉

旨會辦吉林防務所有營中應用軍火餉需等項業已札派官兵
分批護解赴吉茲本大臣於九月初十日由京啟行兼程前進所
有隨帶辦理糧臺營務文案委員七員暨戈什哈隨役九名
轎車十輛除咨兵部外相應飛咨
貴將軍衙門查照施行須至咨者

光緒



右

吉林將軍衙門

咨

日

伊通鑲黃旗佐領恩福等為呈報事於十月初一日據西路界

署正黃旗佐領春

林等為呈報事於十月初一日據西路界

官防禦慶祿稟稱遵劄帶兵前往西路一帶迎接

欽命會辦吉林防守事宜頭品頂戴烏里雅蘇台叅贊大臣喜

抵境日期迅速稟報等因遵此職帶兵於九月二十九日抵至威

遠堡邊門守候探聽該大臣喜於九月二十九日入境等因為

此先行陳明伏乞電鑒查核施行等因稟報叅贊大臣喜

於九月二十九日入境合將抵境日期緣由備文呈報

將軍衙門查核可也須至呈者

右

將

軍

衙

門

呈

光

緒

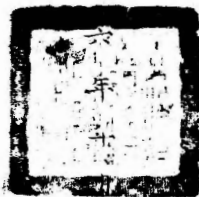

初

一

日



管帶吉林安字營馬隊兵勇前任副都統記名副都統花翎記名協領委營官花里雅春 為

呈報事光緒六年七月初一日准

大憲札開照得現在辦理邊務添練兵勇省垣地方緊要擬添安字一營以資策應曾經派委該協領為該營管官飭令趕緊挑募在案所有一切呈報事件自應發給鈐記俾照信守茲特刺就管帶吉林安字練單馬隊鈐記一顆合行飭發為此札仰該營官即使遵照查收開用仍將開用日期具文報

查特札等因准此遵即擇於十月初五日申時接管安字營練單馬隊鈐記當時開用理合將開用日期備文呈報

大憲請煩查照施行須至呈者

右

呈

欽命鎮守吉林等處副都統兼行營副都統官員等事銘
欽命第卅吉林邊務事宜二品頂戴三品御銜吳



高子平

初六

兵部為咨行事車駕司等呈軍機

處

交 出吉林將軍銘安等奏續

添馬隊需用馬匹擬請仿照直隸練

軍章程派員買辦以資應用等因

一摺光緒六年九月十七日軍機大臣奉

旨著照所請該部知道欽此欽遵交出

到部。查該將軍原奏內稱寧古
塔一帶兵力太單，續請添練步隊千
五百名馬隊五百名，需用鞍馬五百

匹，仿照直隸練軍章程，先由官為

墊買，分給衆兵，每月扣銀一兩，俟將
馬價扣畢，作為該兵私馬。目下東

三省均當添練之時馬少價昂若

照例價每匹銀九兩不敷甚多約計

每匹需銀二十兩方足買辦等語查

吉林省前次奏添練兵馬隊需買

馬二千八百匹每匹請價十兩當因該

省開銷馬價前後多寡參差經本

部於光緒二年四月間據案奏定
章程每匹准銷寔銀八兩行知遵照

在案其直隸省各處練軍前買馬

價均經按照該省定例每匹九兩動

支購買此次吉林需買練兵馬五

百匹自應按照本部奏定吉林省

馬價每匹八兩核實購辦查呼倫且
爾向係產馬之區茲通該省茲稱每
匹需銀二十兩較原定馬價多至一倍

有餘當此餉項支絀之時未便任意

浮開漫無限制應由驛谷行該將軍

即查照本部奏明章程核實撙節辦

理並將購買馬數日期報部查核可
也須至谷者

右

谷

吉林將軍

光緒陸年拾月

初陸

甯古塔副都統樊貴花翎強鄰已圖魯軍功加二級紀錄十交德平阿為

咨報事左司案呈於九月初一日准

欽命 吉林等處地方將軍銘
寶錕吉林邊務事宜吳 咨開案照甯古塔地方邊防喫緊前擬添練華字

馬步隊伍以資防守所有兵勇曾經貴副都統挑募暫行統率起練

在案惟該處地方公事亦甚緊要誠恐董顧難周自應另派委員統

領方足以專責成茲查有補用副將劉超佩久歷戎行曉暢營務

堪以派委除專劄飭遵外相應備文咨行為此合咨貴副都統請煩

查照一俟該副將到日希將鞏字各營兵勇飭交接統仍希隨時指
示機宜施行等因來咨在案茲經該鞏營統領補用副將劉起佩手

本月初八日帶隊抵塔本副都統當將前已頒到鞏營統領帶木廣開防
一顆並將前挑說馬步三營丹勇一併備文賫送及隨時語令機宜
務期嚴密等情除會該統領副將劉起佩接管任事理合備文咨
報為此咨報

欽命
吉林等處地方將軍銘
督辦吉林邊務事宜吳

麾下查極可也道至咨者

右

谷

欽命 吉林等處地方將軍 吳
幫辦吉林邊務事宜

富字廿二號

光

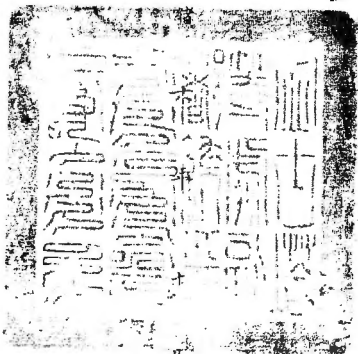

月
十
一
日



委統吉林衛字練軍馬步等營湖廣督標補用副將郭長雲為飛行呈報事竊副將
前以彈春負山臨海當中外之衝與俄地犬牙相錯兼之山崇水險千里深林沿邊野曠人稀盜賊
接踵既烽火相望尺壤應有重兵之駐而萑苻未靖分兵尤需後路之防所有前次派員駐紮
各路俱經分飭前往頃於本月十三日據彈春協領瑚圖理稜稱俄酋包果呢於是日抵春面
議邊防事宜得悉該夷議派馬隊若干於茲接壤之俄界內分撥駐紮伏查本月初九日岩梓
河商民高鳳翔函稱俄人現在搶打包裏格乾糧風聞由海參崴來兵三千向彈春訂打仗日期
等因茲經吳然前參議妥沿邊夷卡其意向之所在究難逆料凡我邊隘道口情形吃緊不得不
妥妥速布置其頭道溝二道溝三道溝灣溝哈達門柳樹河等處業經飭派幫辦官富勒澤
吉勤圖堪並哨官哨長王平海等帶領馬隊嚴密其距俄夷新設兵卡均遠不過數里對
壘而居以資扼守至呼魯畢拉西北溝黑山背三處距城均在百七十里之遠即派幫辦官張鳳

雲帶領馬隊四十名周轉校巡

副將

仍不時改裝易服親往各要隘巡察兵撥毋使一刻稍鬆惟

後路自容江至阿馬達計程三百七十里共兵撥七所查嘎呀河已據右營營官新由塔城募

兵二千餘名概與馬匹均已發交該營帶辦劉太岳等前往該處駐紮其餘密江等處仍

應由馬隊抽撥一百名飭派哨官劉元玉清和等每撥駐兵十餘名保護運道撥俟右營募齊

再為抽調添紮前路所有前後各路新經派員分紮情形是否有當伏乞

鑒核施行須至飛呈者

右

呈

欽命鎮守吉林等處地方將軍兼理打牲高糧揀選官員等事銘

光緒

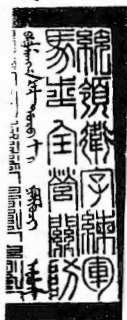

日

奉旨令林防中事宜到局議定其詳錄台奏請大旨

為

咨行事為照本大臣督軍防邊所有各路統帶暨各營營官自

應刊發木質關防以昭信守茲已刻就統帶吉軍靖邊中路各

營呼蘭副都統關防一顆及管帶吉軍靖邊中路左營營官關

防一顆備文咨送副都統依接收統領關防擇日開用至左營

關防亦由副都統依到瑄春轉交該營官祇領除咨行外相應

咨行為此合咨

貴將軍衙門請煩查照施行須至咨者

右

咨

欽命鎮守吉林等處將軍衙門

光緒



十一

日

欽命統帶吉軍靖邊中路各營呼蘭副都統法什尚阿巴圖魯依 為

咨會事竊照光緒六年十一月十一日案准

會辦吉林防守事宜叅贊大臣喜 咨開為照本大臣督軍防邊所
有各路統帶暨各營營官自應刊發本質關防以昭信守茲已刻
就統帶吉軍靖邊中路各營呼蘭副都統關防一顆及管帶吉軍
靖邊中路左營營官關防一顆亟應備文咨送貴副都統接收統
帶關防擇日開用所有開用日期見覆查照至營官關防並希到
彈春轉交祇領相應咨行請煩查照辦理施行等因到本副都

統准此所有本副都統應用統帶吉軍請邊中路各營呼蘭副都
統關防一顆謹擇於十一月十三日開用其管帶吉軍請邊中路左營
營官關防俟帶赴彈春再行轉交祇領除分別咨行外相應咨會為
此合咨

貴將軍請煩查照施行瀆至咨者

右 咨

欽命鎮守吉林將軍銘

光緒



十三

日

欽命統帶吉軍靖邊左路各營甯古塔副都統強都巴圖魯德平阿 為

咨呈事案查本副都統前遵奉調晉省籌商督軍防邊事宜所有各

路統帶暨各營營官自應由者刊發木質關防以昭信守茲已刊就統

帶吉軍靖邊左路各營甯古塔副都統關防一顆及管帶吉軍靖邊左

路前營營官關防一顆即交本副都統攜回擇日開用遵將前營營官

關防派委記名簡放副都統記名協領花翎佐領永海祇領於十一月二

十日已刻開用呈報前來本副都統除未經接到管帶靖邊左路左右

兩營營官關防二顆聲明以俟由省頒到再行派員分飭祇領開用
外當因現值挑選兵丹刻即成軍之際未便稍涉邊就是以謹將統帶
告軍靖邊左路各營甯古塔副都統關防一顆擇於十一月二十二日辰時開
用之處理合備文咨呈

欽命鎮守吉林等處地方將軍銘 慶前鑒核可也須至咨呈者

右 咨 呈

欽命將

單

光



月 二十三日

欽命會辦吉林防守事宜頭品頂戴烏里雅蘇台參贊大臣喜 為

咨覆事為照本大臣於本月十七日接准

貴將軍咨開案照協領德昌所統奉天客軍現在欽奉

寄諭奉天防務緊要兵力較單即將前項官兵飭令仍赴奉省毋

稍延緩等因欽此自應欽遵辦理以固隣防惟奉省練隊前經奉
旨移緩就急抽調一千名交協領金福雙壽統帶前赴琿春駐紮腹

地已極空虛盜匪難免不乘機竊發所賴客軍分布巡防稍
資鎮懾茲又撤回奉隊伍較單地方更形喫緊若不派隊

巡緝誠恐蔓延為患貽害閭閻查琿春地方現飭協領
德玉募練五百人不日即可成軍貴大臣所挑兵丹亦已
將次足額依副都統即可統率前往一經布置填紮可期有
備無患可否將金協領所統練隊先行飭令回省以資緝捕
之處相應備文咨商為此合咨貴大臣請煩查核見覆施行
等因准此查琿春防務緊急必須厚集兵力以資堵禦現
本大臣所挑兵丹刻下陣法雖已可觀因軍械未齊多係徒
手空演槍枝昨甫到營業經撥發各兵俟演放稍能熟悉即令

趕紮琿春茲准來咨協領德昌一隊既已撥歸奉省腹地需
兵緝捕自應撥隊無顧一俟 依副都統到防後在於金福
雙壽所統練隊內揀留馬隊四百名抬槍隊百名歸雙協領
統帶仍留琿春其餘練隊均令金協領帶回省垣以備防
捕可否之處相應備文咨商為此合咨
貴將軍請煩查核施行須至咨者

右

咨

欽命鎮守吉林等處地方將軍兼理行營事務提督官員等事銘

光緒

六年

年

十一月

廿二日

刻

石



日

伯都訥副都統都統銜頭品頂戴花翎德楞額巴圖魯加一級紀錄四次准受福

烏咨送事左司兼呈

窃本處副都統楚福遵

旨即由寧古塔啟程抵至伯都訥當將接印任事日期恭摺叩謝

天恩奉到

殊批迴摺夾板一分飭派委筆帖和隆阿呈送去訖相應呈請咨報

將軍衙門謹請查收俟年終希為飭交便員送部施行須呈奏者

右

咨

將軍衙門

光

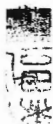

年

十

一

月

二十

五

日



甯古塔副都統獎賞花翎強都已圖魯軍功加二級紀錄十次德平阿為
咨報事左司業呈照得練防馬隊統領記名簡放副都統
記名場領花翎位領永海前經調省察看已畢仍飭回塔
另候隊差等因奉此現將該員改為吉軍靖遠左路
前營營官之缺除彙總另文咨報外其所遺練防
馬隊統領一缺自應揀以深明紀律曉暢營伍之員接
統以專責成茲查有該練防馬隊委營總花翎位領
愛興阿巴圖魯雙勝管兵嚴肅勇敢有為堪以委

為統領所有。逸出委營總各缺。本副都統蒞任
未久。實難盡悉。是以仍飭該統領由所部隊內認

真揀拔戰陣直前不避鋒敵。參防各員。逸出委

用符原額而昭信任等因。去後旋據該統領雙勝

呈稱。遵將職逸出委營總一缺。揀以打仗勇敢。調

度有方。所部頭紫蘭旗黃旗永海佐。領下花翎佐

領銜儘先防禦驍騎校委參領慶春。委為營總

其遺出委參領一缺。揀以本紫蘭旗紅旗巴圖哩佐

頤下前鋒藍翎儘先驍騎校委防禦永常委為
參頤其遺出委防禦一缺揀以本紫蘭鑲白旗英祿
佐頤下披甲五品藍翎金山委為防禦再志起馬
隊四紫蘭鑲白旗英祿佐頤下花翎記名防禦委

參頤雙保因改派靖邊營差委其遺出委參頤
一缺揀以本起馬隊三紫蘭正黃旗常興佐頤下

藍翎儘先防禦前鋒委前鋒校委防禦常祥
委為參頤其遺出委防禦一缺揀以本紫蘭鑲白

旗常伸佐領下前鋒驍騎校常山委為

防禦其遺出委驍騎校雙林委為驍

精阿佐領下披甲六品軍功儘先驍騎校雙林委為驍

騎校其四紫蘭鎮委為驍騎校雙林下五品軍功儘先

委防禦西吉斯渾因改派靖遠營差委其遺出委防

禦一缺揀以頭紫蘭鎮白旗常伸佐領下領催六

品軍功儘先驍騎校委驍騎校恒順委為防禦其遺

出委驍騎校一缺揀以四紫蘭鑲黃旗永海佐領下前

鋒藍翎吉爾哈春委為驍騎校四紫蘭鑲紅旗巴圖

哩佐領下前鋒藍翎委驍騎校吳善改派靖邊

營差委其遺



隊二紫蘭

鑲黃旗永海佐領下披甲藍翎記名驍騎校春德委

為驍騎校其四紫蘭鑲紅旗巴圖哩佐領下披甲委

官成山因改派靖邊營差委其遺出委官一缺揀以

本起馬隊四紫蘭鑲藍旗色克吞佐領下前鋒七

品頂戴郭爾敏委為委官其遺出兵額隨時傳
兵頂補另行條文呈報理合聲明以上遵委各員
是否允協未敢擅便理合聲明等情呈請前來據
此到本副都統除照准並分別咨會外相應條文呈
請咨報為此咨報

將軍衙門查核可也須至咨者

右咨

將軍衙門

光緒

緒

六

年

十

月

初

五

日

文 案 處 呈

為恭錄咨行事光緒七年二月廿八日奉准

軍機大臣字寄光緒七年二月初四日奉

奏吉林請調總兵唐仁康現在辦理北塘防務邊易生

恐滋貽誤等語北塘防務工程正在興作自應責令唐仁康

手經理著李 飭令該總兵認真籌辦毋庸前赴吉省以

責成吉林三姓江防亦關緊要據李 奏稱知州戴宗騫

將劉起佩郭長雲等皆久在直隸軍中於訓練紀律修築

炮台情形均尚熟悉即著銘 喜 吳 飭令各將領將三

姓防營切實操練並將沿江炮台相度辦理吳 幫辦吉林一

切事宜所有該省辦防及地方諸務均屬責有攸歸務須往
來查察嚴加督率不得稍涉諉卸各該營軍械餉需自係
辦不可緩倘地方官及營員等遲解遲延致有缺乏即著據

奏 喜 吳 十一 左當 熟商和衷共濟毋許各分

喜 並傳諭吳 知之



知照

貴幫辦等因相應恭錄咨行為此合咨
貴幫辦請煩欽遵查照施行須至咨者

右

咨

欽幫辦吉林邊務事宜三品卿銜吳

光緒七年二月

日

文 案 處 呈

於光緒七年二月十三日欽奉

有攸歸務須往來查察嚴加督率不得稍涉諉卸銘 喜

尤當遇事熟商和衷共濟毋許各分畛域等因欽此當經
恭錄咨會在案所有一切事宜因值

主員幫辦在請假期內是以未經咨商茲准

大咨業已奏請銷假並將應辦事宜應否會銜之處請

旨行本將軍自應俟奉到

諭

再行欽遵商辦相應繕文咨覆為此合咨

貴幫辦請煩查照施行須至咨者

右

咨

欽命幫辦吉林邊務事宜三品卿銜吳

光緒七年二月

日

文 案 處 呈

為恭錄咨行事光緒七年三月初十日奉

軍機大臣字寄光緒七年三月初十日奉

上諭吳 奏力疾銷假並請旨遵行一摺吳 現在吉林所有

邊防事宜固不得稍涉諉卸至該省地方遼濶事務繁多

如辦理金匪墾荒權稅諸務凡有利當興有弊當除者均

應隨地隨時會同銘 詳為經畫以期事無不舉遇有請旨

之件自應會銜具奏至尋常詞訟錢糧及將軍副都統任

內循例題奏事件應由銘 照常辦理吳 毋庸會銜如
有所見仍准自行具奏銘 吳 允宜事事和衷不准稍
存意見用副委任將此各諭令知之欽此遵

旨寄信前來並准

軍機處知於奉到後希即恭錄知照一體欽遵等因准此相

應對銀器不為此合咨

案據辦欽遵辦理也旨

咨者

欽命幫辦吉林邊務事宜三品卿銜吳

光緒七年三月

日

文案處呈

為札飭事光緒七年四月初一日准

直隸爵湖督部堂李

咨開准貴將軍咨覆吉林由

津歷購軍火等銀五萬餘兩咨部遵

旨撥還一案請俟部款全數領到將前還槍價一萬兩仍

還吉省等因到本大臣准此查吉省歷由天津購辦

軍火價值等銀五萬餘兩前雖咨請

戶部遵

旨籌撥歸墊迄今未准咨覆准咨前因除再開單咨

部查照前案迅賜核撥示復外相應咨覆等因准

此合行照抄飭知為此札仰該處即便遵照特札

計粘抄

右札邊務糧餉處准此

光緒

七年



日

欽差督辦軍機處書三品頂戴三品銜吳

為

咨明事竊本督辦於光緒七年四月十五日奉

旨督辦甯古塔等處防務也壘事宜遵即換刻督辦關防於本

月十六日開用除恭摺

奏報外相應咨明為此合咨

貴將都統請煩查照施行須至咨者

右

咨

欽命鎮守吉林烏拉等處地方將軍銘
 吉林副都統額爾登額
 歲次庚辰阿巴圖魯

光緒

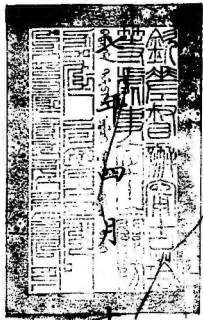

八日



欽此

為

咨明事竊本督辦現在奉

命督辦甯古塔等處防務已墾事宜自應前赴甯古塔常川駐紮所有各軍應領餉項或在塔城就近給領或由省城分撥領解應在省中設立後路糧餉處遴派大員總司其事查有掌戶司關防副都統銜花翎協領文全才明心細為守兼優除札委外相應咨明

貴將軍副都統轉飭遵照勤慎辦公以資臂助為此合咨

貴將軍請煩查照施行須至咨者
副都統

右

咨

欽命鎮守吉林烏拉等處地方將軍銘
吉林副都統頭品頂戴奎阿巴圖魯

光

緒

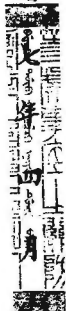

二十二

日



文 業 處 呈

日准

開竊照糧餉軍火為防邊

源源接濟方無掣肘之虞

本督辦於上年前赴甯古塔琿春各處查勘運道惟由

省至塔各站道路難行節節皆有窪塘或一里半里至

七八里十餘里不等隆冬冰凍之際車馬暢行毫無

阻滯一交夏令大雨之後山水漲發灌入窪區既非舟楫
可通又非橋梁能渡即編用木筏僅可濟人而車輛馬
匹無從飛輓往往陷入泥淖車覆馬瘡至為苦累是以
行旅裹足視為畏途竟有十日半月不通車馬之時
現在靖邊鞏衛各軍皆在琿春甯古塔一帶駐紮糧
餉軍火需用浩繁非車馬不能轉運若夏秋之間運
道艱阻諸多窒礙設或雨水較多道途積潦連月不能

乾涸餉車軍火車均宜慎重冒險而行亦恐貽誤此
寧古塔一帶運道不能不設法疏通也惟現在餉項並

其餘款修墊之費無何籌畫各營兵勇正在挖濠築

壘蓋造營房今夏無閒暇之日未能兼顧修道工程應先

派員前往察看地勢擇其尤要之處酌量雇工小修或

就近挑土墊平深坎或砍用樹木暫搭平橋各站餘丁

是日幫同做子之次酌照成夫一律給發工食所需經費

各軍截曠預取借撥銀三百兩先行試辦如有工

情緊之處應由該員察情形詳細稟明再行

辦處有儘先補用副將吳教熟志工程人尚謹

除分別札委遵照外相應咨明查照等因准此合行

札為此札仰該監督即便遵照轉飭各站如果吳副將

有違礙之處即行傳派齊集幫同修墊仍

由該副將一體給發工食毋得抗違擾累切切特札

一札西路驛站監督准此

光緒七年五月

日

禮部為知照事儀制司案呈光緒七年四月二十八日

內閣奉

上諭銘安等奏請添設副都統暨建造衙署各摺片

吉林琿春地方遼闊向歸甯古塔副都統管

轄相距遙遠該將軍等請添設大員以資統率
係為因地制宜起見著照所請添設琿春副都統
一員其應鑄關防並支給俸廉等項改設官缺
建造衙署各節均著照所議辦理其餘未盡事
宜著該將軍等體察情形詳議具奏該部

知道欽此欽遵到部查此案應由兵部主稿
會同本部辦理相應知照吉林將軍可也
須至咨者

右

咨

吉林將軍

光緒柒年伍月

初玖

日

戶部為欽奉事山東司案呈內閣抄出吉林將軍

銘等奏琿春地方緊要請添設副都統等官應

支廉俸仍照原領文給毋庸另添等因一摺又片

奏應建副都統衙署所需經費由
省地租項下

易銀動用俟工竣報部核銷等因附片一件光緒七

年四月二十八日內閣奉

上諭銘安等奏請添設副都統暨建造衙署各摺片吉
林琿春地方遼闊向歸寧古塔副都統管轄相距遙
遠該將軍等請添設大員以資統率係為因地制宜
起見著照所請添設琿春副都統一員其應鑄關防並
支給俸廉等項改設官缺建造衙署各節均著照
所議辦理其餘未盡事宜著該將軍等體察情形

詳議具奏該部知道欽此欽遵抄出到部相應恭錄

諭旨咨行吉林將軍遵照將添設琿春副都統員缺起支
廉俸銀數日期並建蓋衙署動支地租錢文數目
先行專案報部以憑稽核可也須至咨者

右

咨

吉林將軍

光緒二十一年

貳拾柒

日

再查前因琿春地方緊要中俄
會銜

具奏擬請添設副都統一員

該處六佐領內揀委協領一員分為左右兩翼以資

鎮懾防守等因欽奉

諭旨俞准並荷

恩命將前呼蘭副都統依克唐阿調轉琿春現已欽遵任

事所有該副都統應行事件亟應鑄用印信以昭信守

該處既改為左右兩翼應設左右兩司分理其事亦

需請頒閱防通計應請頒鑄管理理春副都統印
信一顆 彈 春左翼協領關防一顆 右翼委協領關
防一顆 左右司關防各一顆 合無仰懇

天恩勅部篆擬鑄造一俟頒發到日再將原設彈春協領

關防由材料衛門照例咨部繳銷以符定制除將請

冊報部核辦外合

咨部等請頒印信關防

緣由謹附片具

奏

聖覽

奏

光

緒



吳

尉

尉

尉

尉

尉

尉

尉

尉

尉

尉

筆
帖
式
雙
慶
註

欽差庫倫辦事大臣喜 咨開竊照本大臣准

為

咨行事光緒七年六月二十七日准

欽差庫倫辦事大臣喜 咨開竊照本大臣准

督辦吉林防務三品京堂吳 咨開前准貴大臣咨開山東解

來銅帽六十萬粒大葯洋葯三萬磅計日已到奉省本大臣交

代吉林防務統兵前赴庫倫所有前項軍火除帶赴庫倫銅帽

六十萬顆洋葯五千磅札飭吉軍靖邊前營營官佐領恩吉帶

兵路經奉省就便領解赴防外其餘火葯二萬磅洋葯五千磅

應請派員赴奉領解以備操

來

咨札委花翎雲騎尉永平前赴奉省領解前項軍火在案惟查

吉省各軍應用銅帽火葯均須在津購運貴大臣前赴庫倫需

帶銅帽六十萬顆洋葯五千磅可否由本督辦所購津局銅帽

洋藥內如數劃撥即請派員就近在津領解所有奉省現存銅帽六十萬顆洋藥五千磅擬歸本督辦派員徑領如此一周轉問彼此可省轉運之費相應咨商為此合咨貴大臣請煩查照酌核見覆施行等因前來查

督辦吳 津局既購有銅帽

洋領解銅帽六十萬顆洋藥五千磅所有本營留存奉省帶赴

庫倫銅帽六十萬顆洋藥五千磅應由

督辦吳 委員徑領除咨覆外相應咨行查照給發等因到本
軍督部堂准此除分行外相應咨行為此合咨

貴將軍請煩查照施行須至咨者

右 咨

吉林將軍

光緒



欽定大清會典事例
卷之三百九十五
兵部
兵制
兵額

為

咨明事據統領吉軍靖邊右路各營記名副都統協領常福稟稱卑軍自去冬成營後陸續逃去兵丹所懸空額均以原挑兩營夫揀補現在兩營所存西丹火夫為數不多此後倘

有逃懸空額應由何城挑補之處稟請核示前來又據統領

鞏字練軍馬步各營總兵銜直隸補用副將劉超佩稟稱卑軍自春徂夏三四箇月陸續逃去旗民勇丁疊次呈報德副都統在案僅就塔屬挑兵無論旗民之戶人丁均不甚旺耕

種且慮其不足挑兵安望其有餘卑軍所懸空額或由省
附近各城挑募或派員於關內募補以及更換懶惰羸弱
之兵勇稟請批示前來本督詳查各軍逃去丹勇缺額自
應隨缺隨補若以火夫充數恐操演難期得力各城無業游
民亦不宜濫收入隊應由伯都訥各旗及烏拉總管等二處
各挑精壯西丹一百名以補甯古塔各軍空額並可汰去羸
弱更換壯丁庶一兵得一兵之用不致虛糜餉項所有各城挑

送西丹未經到營以前由本督辦按日給發小口糧每人每

日二百文以示體恤相應咨明為此合咨

貴將軍請煩查照分別咨札施行須至咨者

副都統

右

咨

欽命鎮守吉林烏拉等處地方將軍銘
吉林副都統頭品頂戴斐凌阿巴圖魯玉

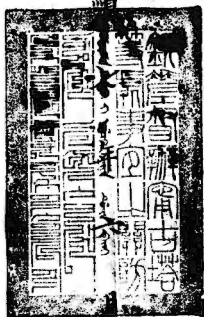

光緒

緒

二十九

甲

欽此
奉
旨
行
軍
機
處
存
查
欽
此

為

咨行事照得本軍督部堂於光緒七年七月初六日具奏為

酌撤練軍客隊以節餉需等因一摺除俟奉到

諭旨再行恭錄知照外相應抄粘原奏咨行為此合咨

貴將軍請煩查照施行須至咨者

計粘原奏一紙

右

咨

吉林將軍

光緒

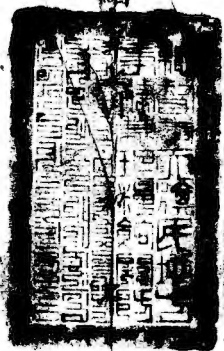

日

吉林將軍印

奏為酌撤練軍客隊以節餉需恭摺奏

聞仰祈

聖鑒事竊照奉省前因馬賊滋擾歷經前任將軍奏調客隊添練旗
練各軍所需月餉戶部議令本省自籌因而整頓鹽厘貨厘試
辦斗捐原視餉之來源為練兵之多寡自上年籌備海防必須
多用步隊以原練綠營奉字馬隊五營步隊僅有一營不能得
力當經奏請添練步隊二營嗣又裁撤馬隊二營添練步隊三
營兵數加增而餉需僅奉部撥三萬二千兩當因海防喫緊原
屬暫顧目前現在防務稍鬆亟應通盤籌計綜核每歲所收各

項厘捐抵放旗綠練軍並客隊兵餉為數不敷積漸成虧斷非

久計查先後添練奏改英字等步隊六營現在酌裁一營所留
五營撤去英字等名目仍改為奉字中前後左右營並遣撤吉
林黑龍江馬隊各一百名如此酌撤摺節餉需尚可支持且所
裁兵數無多亦不至遽形單弱嗣後餉項如能多籌兵隊總須
添練仍視防務之緩急隨時酌量變通奏明辦理以上遣撤兵

勇分別派員管帶回旗回籍歸糧遣散並照向章加給一月口
糧資遣以示體卹現練旂綠馬步各軍留防客隊仍嚴飭各該

將領認真訓練實力巡防以期仰副

朝廷垂念邊防之至意所有酌撤練軍客隊以節餉需緣由理合恭

摺由驛馳

奏伏乞

皇太后

皇上聖鑒謹

奏



兵部咨開武選畢業呈光緒七年五月初七日內閣抄出銘等

於光緒七年六月十九日准

兵部咨開武選畢業呈光緒七年五月初七日內閣抄出銘等

本係因地制宜而事異勢殊尤在因時通變

以今日之彈春而論實在吉林省最要之區體制不遵不足以資鎮守事權不重不足以專責成擬請添設彈春副都統一

員請

旨員放如蒙

特旨允准應請

勅部

另特軍春副都統關防一顆頒發應用以昭信守查各城副都統

所管均設協領二員惟阿勒楚喀協領一員佐領委協領一員軍春原

設協領一員毋庸更改應請援照阿勒楚喀之例於佐領六員內

改設佐領委協領一員先換頂戴其餘防範筆帖式均可毋庸更

易該處原有額兵六百名至軍春與甯古塔地段本有分界自

應仍照原轄地方劃歸軍春副都統專管如甯古塔所轄有與

軍春相近之地應否酌量撥歸軍春當由臣等咨甯古塔副都統

德平阿休察情形再行詳細核議具奏所有添設輝春副都統

吉林各城副都統一律支給俸資辦

其餘各官弁兵才無所應請仍照原領俸資支給

光緒二十一年四月二十八日內閣奉

諭 奏請添設副都統營建衙署各摺片吉林輝春地方遠

向歸寧古塔副都統兼轄相距遙遠該將軍等請添設大員以

資治理起見著照所請添設輝春副都統一員其

營闕防並支給俸廉等項改設官缺建造衙署各節均著照所議

理其餘未盡事宜著該將軍等體察情形詳據具奏該部知
欽此批出到部相應行文等因准此批合備文移付為此合移
兵司請頒發照施行等因前來相應呈請咨行暉春副都統衙
門暨由兵司移付戶司查照可也項互咨者

右

咨

由兵司移付

齊古塔副都統衙門
暉春副都統衙門

尉 哈 豐 阿 對

光

緒

七

年

七

月

日

欽差辦理粵省籌賑事宜
三品頂戴
三品銜
張之洞
為

咨明事查吉省創辦機廠礮台需費甚鉅應用外洋機器均須及早定購由上海轉運營口水陸運費較他省尤為繁重開辦之初一切購器蓋房屋工儲料用款較多不能不預為籌備本督辦奏請

飭部每年籌撥銀十萬兩奉

旨允准所有本年應領之款應即派員赴

部請領以濟要需查有補用守備吳開勝前經委辦天津轉運事宜

合亟札委該守備賞具文領迅速前赴

戶部衙門投呈請領並飭該守備於前項經費內提銀六萬兩解交

直隸爵閣督部堂李

代為收存所有吉省應購各項機器價值

由本督辦核明應支欵目隨時咨請

直隸爵閣督部堂就近給發以免往返稽延致有遲誤其餘銀四萬兩

即由吉林領餉委員儘先知縣劉樹德藍翎雲騎尉春山一併領解回

以備蓋造廠房添築礮台之費除咨明

戶部如數撥領並分別咨札外相應咨明為此合咨

貴將軍請煩查照施行須至咨者

右

咨

欽命鎮守吉林烏拉等處地方將軍銘

光緒十年

光

緒

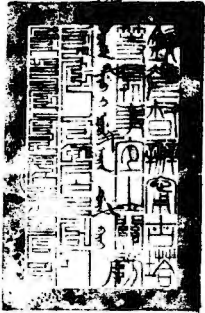

十六

彈春副都統法什尚阿巴圖魯依

為咨報事茲以本副都統轉授彈春

新添副都統之缺所有彈春任內咨報一切事宜暫用行營統帶呼蘭副都

統閑防現接到刊發彈春副都統行營木質閑防一顆擇於本月十七日開

用合將開用日期備文咨報

將軍衙門查核可也須至咨者

右

咨

將軍衙門

光



月

十七

日

文案處呈

為奉國軍案據署伯都訥副都統全營翼長德協頤稟稱

竊遵奉檄飭令由伯都訥揀挑西丹一百名派員管帶

送京等因奉此諭飭左司轉傳各旗凡年歲相當西

丹盡數傳齊職於月之十四日親赴教場按名點閱揀其

身材魁梧年富力強者挑足一百名觀演鎗_式雖不熟悉

均敢施放挑齊仍歸各旗守候着派佐領成群雲

騎尉慶霖管領擬於十七日催令啟程送省惟查

詢屬距省六百餘里念西丹等徒步實覺維

艱酌核各由各旗籌辦錢項僱覓大車駝者西

丹等艱窘異常均屬衣服不濟職與協佐領等商

及暫由庫存項下動支錢五百吊每名接濟錢五

吊文以製衣服俟抵省時收隊開領口分之際再

由每名扣還歸款請令省垣中用經以歸

簡易而各西丹沿途應辦各職應無和事

理樽節擬辦自起程起至每名給發小糧

錢二百文共核發給

項下動支發放理

明為此合咨

貴督辦請煩查照施行須至咨者

右

咨

欽差督辦甯古塔等處事宜吳

光緒七年七月

日

官制與直隸練軍章程稍

疏

恩飭部仍照舊等原奏章程核銷以昭畫一而免紛歧恭摺仰祈

聖鑒事竊臣等接奉兵部來文鈔咨兵部等部遵

旨議奏吉省添練馬步各軍營制一摺於光緒七年六月十六日奉

旨依議欽此欽遵知照前來臣等公會商復加查核有前奏

未及聲明之處謹再詳細覆陳伏候

聖
原奏馬房章程每營長夫四十名經兵部議得應

將直隸章程出征防剿巡省之時准其添雇坐營停給

原奏步隊章程每營管哨官哨官用長夫二十四名每棚

用長夫二名共用長夫一百零四名經兵部議得查練軍

步隊管哨各官共用長夫二十四名應照直隸練軍章

程無論行營坐營皆准募足至每隊用搬運長夫二

名四十隊共用長夫八十名亦應照直隸章程拔營之時

准其雇用於紮營後停給等語臣等查琿春甯古

谷三姓各處所練馬步隊分紮要隘有離城二三十里

該處山荒路僻絕少居民搬

運軍裝子藥並無車輛駝馱可雇各營領餉運械

向不聞支運脚是以馬路各隊需用長夫其勢不能裁

防隨營雇用則各城民戶寥寥一營需

無應雇之人現在紮營之地

荆榛甫闢工作較繁挖濠築壘修橋墊路一切工程皆

須兵夫互用前奏章程援照湘淮各軍之制每棚酌

給長夫二名馬隊每營給長夫四十名步隊每營於二十四名外添給長夫八十名的度情形定係各營必不可少之數照湘淮各軍長夫核減不少應請

飭仍照原奏章程所用長夫不分行坐按月支給口糧

於報核銷此項與直隸練軍章程

雖有因地制宜之定在情形也又原奏步隊

哨官每員月給薪水銀十二兩哨長每員月給薪水銀九兩皆不扣建什長每名每日給銀一錢五分親兵

護勇領旗每名每日給銀一錢四分正勇每名每日給銀一錢三分火夫長夫每名每日給銀一錢以上皆扣建經戶部議得直隸練軍步隊章程內開哨官一員月給薪

水銀十兩哨長月支銀六兩什長月支銀四兩二錢親兵護

兵月支銀三兩九錢正兵月支銀三兩六錢核與此次單開

自開支新水銀十二兩哨長月支銀九兩什長日給銀一錢

分正勇日支銀一錢三分均屬有

臣等查吉省添練馬步營

直隸練軍章程並非仿照直隸
餉乾及柴草銀兩有酌減之

款亦有酌增之處步隊哨官與馬隊哨官本無區別

步隊哨官長與馬隊之督隊官亦復相同此次所給薪水

馬步哨官每月各給十二兩督隊官哨官長每月各給

九兩其餘什長親兵正勇大略均照直隸練軍馬隊

章程俾馬步各營薪水口糧不致參差不一以昭平

允而示體恤是吉省步隊章程參用直隸練軍馬

隊之制現經_臣等按月給發幾及一年未便再行核

減應請

餉部仍照原奏章程馬步各營一律給發免其更改度步
隊各營弁勇不致向隅誠如部_臣所奏變通盡利
成邊疆精銳之師備

國家緩急之用_臣等亦不取虛糜巨款致蹈積習也此外
各軍支發之款自應按照部議分晰造冊報部核
銷所有_臣等聲明原奏馬步營制與直隸練軍章

程稍有不符之處合無仰懇

大恩俯念吉省邊境不靖軍遠戍荒山士卒勞苦仍

照舊章核實理出自

核實理合繕摺具陳是否有當伏乞

皇太后

皇

聖鑒訓示

謹

旨

光

緒

七年七月

日

邊務文案處

為移付事案奉

軍憲飭發一件准統帶吉軍靖邊中路各營琿春副都統依

咨開竊照本副

都統轉任琿春前經備文咨請更換行營關防茲於七月初八日接准督辦

覆咨尾開現經刊刻木質關防一顆文曰統帶吉軍靖邊中路各營琿春副
都統之關防相應咨送貴副都統請煩查照開用施行等因前來當即

查照收訖擇於本月十七日巳刻敬謹開用除將舊領木質關防一顆鑄銷

煨字樣答送督辦繳銷外相應備文咨明

將軍請頒查照施行等因擬合備文移付為此合移

貴司請煩查照施行須至移者

兵 右

司 移

光

緒

文 閣 七 月

日



邊務文案處

為移付事案奉

軍憲飭發一件准

統帶吉軍靖邊左路各營甯古塔副都統德

咨開茲據遣

散前營營官花翎佐領永海呈稱昨奉憲札着將所部炮勇

等遵照

欽差督辦吳 咨開將炮勇一營着令隨即遣散等因遵此已於六

月十六日將六月全餉發給一律飭其遣散所有原領吉軍靖邊

左路前營木質關防一顆理宜隨時呈請統帶大人麾下查核
繳銷可也等因前來據此覆查無異合將遺散前營木質關

防一顆呈請繳銷之處理合備文咨呈

將軍查核施行等因擬合備文移付為此合移

貴司請煩查照施行須至移者

右

兵 司 移

光緒



總辦刑部候補郎中彭

會辦花翎協領富

主稿分省試用同知余

同知銜候選通判姚

刑司部員郎中陶

委員候選府經歷王

引

引

引

日

為咨行事於本年七月二十日

欽差督辦吳 咨開本督辦吳光緒七年七月二十八日奏請

飭部核減各省領解餉銀軍火牌傳車輛數目一片又請派員領

餉及轉運軍火機器應用本省車輛自行發價一片除俟奉到

諭旨恭錄咨行外相應鈔稿咨明為此合咨貴將軍請煩查照施

行等因前來相應照抄原片粘連文尾剴飭西路驛站監督

吉林伯都訥理事同知遵照暨具請咨行

盛京

軍督部堂
兵部

查觀可也須至咨者

盛京

右
兵部
軍督部堂

劉

吉林伯都訥理事同知
西北路驛站監

督管運此

光

緒

七

年

閏

七

月

日

雲騎尉松齡 封

半帖式德春 註

註

再兵部向章給發傳牌填車輛數目無論餉銀軍火物

按六百餘輛車一輛各省一律應章辦理查奏

用大車四五套至六七套不等每車約可裝運千餘斤至

二千餘斤實用車輛與傳牌往往不符即照七成核給尚屬

寬餘所短虛車或由委員按車索價勒折錢文查詢歷屆

領餉及解運軍火委員總云各州縣民牌支應車輛多

不敷用輒由委員發價添雇民車或將上站車輛留抵下站

不足之數此委員之藉詞折價積習相沿已非一日而地方官

亦以牌票虛填數日照例報銷各有不實不盡之處彼此有所藉口

惟原其故皆由傳牌所注車輛僅按六百輛核給一車其實

所裝不止六百輛也臣聞上年直隸州縣供應各省軍裝車輛

有原開二百八十餘輛者實用不過一百五十輛後因委員紛

紛折價滋擾不堪經直隸總督李鴻章劄飭軍械所變通

核減約計三套大車每輛可裝千餘輛各省委員赴津領

解軍火不准以六百輛給三套車一輛並分咨各省將軍都統

嗣後嚴飭解員按站實用車輛不准再有折價情弊臣愚以

為不清其源則流弊不止州縣浮銷以傳牌為據解員折價

亦以傳牌為憑應請

飭部核議可不准其再行變通章程將各省所解軍械餉銀應

車輛酌中酌給三套大車一輛即民附

龍馬不送亦不致竭屢難行兵部傳牌應照實價

車輛值注及由所應州縣驛車用亦核實用車輛預備

備支則要項折價之弊不存而自能統計每年核減車價

上可以節拏項下可以免擾累似於

圖計民生兩有裨益_臣為恤民除弊起見是否有當謹附片

具陳伏乞

聖鑒訓示謹

奏

再吉林現在創立機廠所需料物大半由津滬運至營

口轉運吉省查營口至鐵嶺開原水陸均可通行冬春以車

運為宜夏秋則舟行較便當由_臣督飭局員因時變通但能

雇用民車無須由州縣地方供支車輛或遇農忙車少之時

不能不由各州縣隨時協濟就地用車除經過奉直地方仍照

舊章辦理各歸各省報銷外自威遠堡門至吉林省城五

百五十餘里應用車輛擬由臣飭派委員節節轉運自行

發價仍照吉林向章按車給錢不准委員假手胥吏從中

剋扣無須由吉林同知衙門發交鄉約地保輾轉稽延俾

車戶所得車費較有實際未致視為苛政所有臣軍派員

省車輛給發車價擬即由

如臣所委員弁不知自愛

聖

奏

火樂生不能實惠及民惟宜嚴加禁劫不少迴護庶委員

知所做懼民口不致持居是者當詳附呈具陳伏乞

文案處呈

文選司案呈內閣抄出吳

等處現在

為省行軍案擬本報咨
片再據

奏請設虎推

酌議章程先後派員

經理兩三年後自可漸推漸廣將來戶口日煩生

聚教訓不能無司牧之官邊土民風類多樸愿

但得一二循良之吏知民疾苦政平訟理足為邊

城保障吏治防軍實相表裏臣愚以為籌邊之

要以得人為難以求賢為亟查有江蘇海州直

隸州知州廖綸前署新陽縣特適臣以庶吉士

乞假家居與廖綸為道義之交見其居官同

心事事以民瘼為重補偏救敝其才足以濟之守
正而不失之迂愛民而不偏于寬歷任江蘇州縣
政聲翕然與情愛載現在該員是否尚在江
蘇以未得其消息如蒙

諭旨發往吉林該員必能力任其難不辭勞苦於吉

林吏治大有裨益又揀選知縣潘民表江蘇武

進縣人癸酉科舉人前赴河南集捐助賑至誠

感人所至民樂若令練習邊務委辦招墾事宜

必可盡心撫字實惠及候選通判郭之楨直

隸臨榆縣人今京科舉人前在河間各屬隨

辦賑實心任事條理精詳其才亦不易得員

現在丁父艱尚未服闋奏調隨營辦事可期得

力以上二員並請發往軍差委俾資歷練可備地

方牧令之選為吉省吏治需才起見謹附片陳

明等因光緒七年閏七月初一日奉

上諭吳奏請調員差委等語江蘇海州直隸

州知州廖綸揀選知縣潘民表著西江總督江蘇巡撫
飭令前往吉林交銘 吳 差遣委用候選通判郭
之楨既據奏稱現在丁憂著毋庸調往該部知道

欽此欽遵抄出到部查江蘇海州直隸州知州廖

綸四川增生於光緒六年十月戶部遵例在金

陵晉豫捐局捐道員雙月選用該員任內並無

展叅有關降調處分業經開缺並知照江蘇

巡撫飭令該員交代清楚給咨赴部投供候選

在案潘民表本部官冊內係江蘇陽湖縣人中式
同治癸酉科順天鄉式第二百三十二名舉人光

翰林幫辦大臣吳

安既經欽奉

諭

旨辦理軍在此相應備文咨

至咨者

右

治

欽差督辦甯古塔等處事宜三品卿銜吳

光緒

緒

七年

八

月

日

戶部為欽奉事山東司案呈內閣抄出督辦甯古
塔等處事宜大臣吳 片奏吉林現在創立機器廠
所需料物大半由津滬運至營口轉運吉林除經

過奉直地方仍歸各省辦理外自威遠堡至吉林
應用車輛擬派員轉運自行發價仍照吉林向章
按車給錢按年造冊咨部覈銷等因附片一件光緒
七年閏七月十六日軍機大臣奉

旨該部知道欽此欽遵抄出到部相應恭錄

諭旨飛咨督辦甯古塔等處事宜大臣吳
遵照即將應

付各項車輛價值錢文數目並在何款項下動支隨時詳細開單專案報部仍按年造具細冊分送戶兵二部覈銷勿稍遲延並知照吉林將軍可也須至咨者

右

咨

吉林將軍

光緒癸年捌月

初拾

日

戶部為欽奉事派辦處案呈本部速議督辦
甯古塔等處事宜大臣吳 奏吉省防軍仍照原
餉按季給領一摺光緒七年八月初十日具奏本奉

旨依議欽此相應抄錄原奏恭錄

諭旨飛咨吉林將軍遵照可也須至咨者

右

咨
計單

吉林將軍

光緒癸卯年捌月

拾肆

副郎福

戶部謹

奏為遵

旨速議具奏事三品卿銜督辦甯古塔等處事宜大臣吳大澂
吉省防軍應圖久遠擬請仍照原餉按季撥領以資訓練一

摺光緒七年八月初一日軍機大臣奉

旨戶部速議具奏欽此欽遵由軍機處同原奏抄交到部查原奏內稱竊臣於閏七月十七日接准戶部咨開議覆吉林將軍銘安奏外攘內修統籌兼顧一摺奉

旨依議欽此欽遵抄錄原奏咨會前來臣查銘安奏請裁減防餉練餉一併由部閱領定因各省協餉未能源源接濟意在核減防餉分撥練軍當時銘安並未與臣通盤籌畫亦未抄稿咨行茲准部議歲撥練餉銀二十八萬兩防餉銀六十六萬兩就吉省防軍每年應領餉銀八十二萬兩內減去銀十六萬兩臣再四思維有不能不據實上陳者吉林營塔琿春三姓各處昆連俄界地方遼闊節節皆有險

軍九千名且與喜昌周歷各邊擇要分布兵力本不甚厚
現議松花江南北兩岸分築炮台其北岸黑龍江地方即須
由吉林防軍內撥營駐守江面往來巡緝尚擬酌造船板船三四
十號添設水師一營此皆吉省應辦之事就每年應領防
餉內勻撥周轉不敢請增亦不敢議減此防餉之未能驟
減也前奉

諭旨吉林三姓甯古塔琿春等處防務尤關緊要即著責員成吳大
澂督辦應需餉銀仍照舊由部分別給領等因欽此仰見

聖懷垂厪邊圉但責員以整軍經武不責員以減餉裁兵

昌祥商因德平阿所招獵夫一營不受羈束未能歸營訓
練即於六月底裁撤改設親軍一營並添練馬隊一哨甫於七

月內成軍。即以獵夫一營原餉作為親軍馬步餉。乾所增無幾。各營間有逃亡之西丹民勇及羸病之人。又於伯都訥拉林烏拉等處挑選精壯西丹分撥填補。更換現經一律整齊。若甫經批補即行裁撤。軍令紛更不一。且奉有統兵至貝練軍籌餉不能自作主張。以後軍事或再從旁掣肘之處。臣將無所措手。此防餉之未能驟減二也。現在吉林各軍所用前門洋槍。在平時操演則可。若臨敵致果。非用後門快槍不足制勝。各營及各炮台尚須添購後門洋槍數十尊。所需鉅款擬於防餉內每年撥節銀七八萬兩陸續購備。槍炮不再另請撥款。約計十年以後各軍皆有精利之器。槍子炮彈由廠自行製造。方可有備無患。如每年防餉減去十六萬兩購備槍炮之費均須另

行由部籌撥此方之未能驟減三也臣於奏請添設機廠炮台摺內聲
明每年請撥銀十萬兩寔不敷用惟有於各軍防餉內設法
騰挪亦因部撥款項未能寬裕不得不核定摺內不敢稍事
鋪張若防餉少一鉅款機廠費難一購無可通此
變此防餉之未能驟減四也竊思銘安所奏在裁兵以騰餉臣之所
見擬勻餉以辦公立言雖有不同無非為邊防緊要籌款維
艱不敢稍涉因循致誤大局可否仰懇

天恩飭部仍遵前

旨應需餉銀照舊由部分別給領俾臣得盡心邊事不敢依違遷就
貽誤事機等語臣等伏查本年七月間吉林將軍銘安奏請將
該省防軍練軍防餉練餉合而為一防軍九千名內裁撤二千名練

軍四千五百名內裁減五百名歲領餉銀二百萬兩統請由部按季領
領等因經臣部就銘安奏陳兵數餉數通盤核算吉林練
餉按年撥銀三十萬兩今裁去五百名歲可節省銀約四萬兩
尚應撥給二十六萬兩又該將軍附片奏請添給統領等官並糧
銀每年約需一萬六千餘兩共應撥練餉銀二十八萬兩防餉按年撥
銀九十萬兩除喜昌一帶庫倫兵一千名分餉八萬兩外再裁撤二
千名仍留七千名歲應節省銀十六萬兩每年尚需十六萬兩
總共應撥吉林防練兩項餉銀九十四萬兩防餉仍由部庫存
儲東北邊防經費項下提撥練餉再由庫存四成洋稅項下墊撥
二年即飭原撥各省分解款歸還俟二年後仍令江甯安徽山東河
南四省照舊撥解並聲明銘安吳大澂同辦邊防自宜和
衷共濟此次裁兵籌餉事關大局銘安並未與吳大澂會銜具奏請

旨飭下該將軍大臣等以彼過事務須公同商推勿得各分畛域致誤
事機等情奏准行知遵照在案茲又據吳大澂瀝陳邊防緊
要餉需不能驟減情形懇

恩飭部仍將吉林應需餉銀照舊部分別給領等語臣等查前因餉

安奏請將吉林防練各隊分別裁撤以節軍餉當經臣部奏

准今又據吳大澂奏稱甯古
瑯春三姓等處毗連俄界節節皆

有險要原練防軍九千名兵力本不甚厚松花江尚需酌造船隻

添設水師一營並須添購槍砲利器一應經費全恃每年防餉

勻撥周轉且前請添設機噐砲台歲撥銀十萬兩寔不敷用亦

須由防餉內設法騰挪等情查吳大澂督辦甯古塔等處防務

餉安身任地方有應隨時隨事和衷商推維持大局乃各持已

見一事而議論兩歧究竟兵之應否裁撤餉之可否核減臣等亦碍難懸斷應仍請

旨飭令該將軍暨該大臣遵照臣部前奏公同籌商折中一是刻期會銜覆陳再請

聖裁勗示遵行所有臣等遵

旨速議緣由理合恭摺具陳伏乞

皇太后

皇上聖鑒訓示謹

奏

頭品頂戴三姓副都統世襲騎都尉花翎隨帶加一級紀錄十五次長麟為

咨報事左司業呈於八月初一日准

奏派辦理吉林軍務全營翼長頭品頂戴記名副都統博奇巴圖魯總
奏派辦理吉林軍務全營翼長二品頂戴花翎協領達春巴圖魯金
咨開按照敕翼長

恭奉

憲諭以現在

奏明歸併餉需經部議准應如何撤遣官兵飭為妥議稟覆等因奉此
朕等遵即詳查除全文咸繁外其三姓原設練軍馬隊二百六員名步

隊二百六員名各有統顧節制提請裁撤統顧一員馬步二軍均歸一統顧
節制亦可兼顧等情稟奉

憲批據稟遣撤叢久裁撤統顧叅顧各情均係惟部撥餉需每年

不敷尚鉅應即裁撤以昭節省其議裁撤之官兵應顧益乾統以閱

七月底截止仰候飭知糧餉處裁發清楚並候分別咨行餘均如稟

辦理等因並准

軍憲

奏請練軍各隊官兵仍照奉省練軍餉項定章加給統領月給銀四
六兩營總月給銀二十五兩委叅領月給銀十九兩委防禦月給銀十三
兩委驍騎校月給銀十一兩委筆帖式委官月給銀十兩核與奉天事
宜事同一律各等因奉此除分行通省各衙門一體知照辦理理合備
文咨行為此合咨貴副都統衙門查照姓城雖有邊軍尚不歸地
方兼管若有警報非有練軍恐難應手所有原報練軍未便
均裁僅撤步隊統領一員以節餉需馬步各隊均歸一統領管轄可

也等因前來准此本衙門惟准咨議謹撤步隊統顧一員原練隊伍

仍舊練防等因寔於敵城防勦音養尚資裨益當經副飭馬

統領遵照去後於八月初六日據統領馬來隊練軍副將銜花翎

協領承順原管步隊統領頭品頂戴花翎協領吳俊阿已圖魯儂英

阿等呈稱遵奉副飭即將步隊統領馬來隊練軍副將銜花翎協領吳俊阿已圖魯儂英

營務一切事宜一併於本月初六日由據吳阿等呈稱遵奉副飭即將步隊統領馬來隊練軍副將銜花翎協領吳俊阿已圖魯儂英

管合將遵札撤移接管步隊日期呈報副都統衙門查核各等

因呈報前來查遵撤統領一員以據報接管日期理合呈請咨報查
馬步隊伍統歸一統領管轄所有該統領呈報各軍事件是否
仍宜各用馬步隊統領閱防抑或緣脊另請馬步統閱防一類之處

合併條文咨請議覆以便飭知遵照除條文咨會

全營翼長德

金

查核外相應條文咨報為此咨報

將軍衙門 查核可也須至咨者

右

咨

將 軍 衙 門

仰 文 稟 委 另 刊 馬 步 統 帥 門
防 一 款 強 費 闕 用 以 統 轄 而 昭

作 卷

光

緒 一 二 三 四 五 六 七 八 九 十 十一 十二 十三 十四 十五 十六 十七 十八 十九 二十 二十一 二十二 二十三 二十四 二十五 二十六 二十七 二十八 二十九 三十 三十一 三十二 三十三 三十四 三十五 三十六 三十七 三十八 三十九 四十 四十一 四十二 四十三 四十四 四十五 四十六 四十七 四十八 四十九 五十 五十一 五十二 五十三 五十四 五十五 五十六 五十七 五十八 五十九 六十 六十一 六十二 六十三 六十四 六十五 六十六 六十七 六十八 六十九 七十 七十一 七十二 七十三 七十四 七十五 七十六 七十七 七十八 七十九 八十 八十一 八十二 八十三 八十四 八十五 八十六 八十七 八十八 八十九 九十 九十一 九十二 九十三 九十四 九十五 九十六 九十七 九十八 九十九 一百

十 七 日

奏報軍案查前准

奏請核准奏奉

吉林全營翼長協領德昌等稟覆遵

查前將軍移 奏留駐紮吉林黑龍江客隊一百五十二員名出征年久士卒思

歸擬請盡數撤回其寧古塔瑯春三桂阿勒楚喀等處駐紮馬步各隊均已

體查各處情形兵數多寡酌量裁減等情於本年八月初十日恭摺具

奏在案茲據吉林全營翼長協領德昌等呈報遵將奉撤回籍之黑龍江客

隊統領全福所部官兵一百員名委營總德棟阿所部官兵五十一員名併
造冊呈報前來據此本衙門理合遵其該遣撤官兵職佐花名清冊繕文
呈請咨報

戶部查核各行黑龍江將軍衙門查照外由兵司移付局糧餉處查核
可也須至咨者

右 咨

由兵司移付戶司糧餉處

兵戶
黑龍江將軍衙門 部

光

緒

七

年

月

文 業 處 呈

為營行事業准

部書山東同業呈准吉林將軍咨稱准

欽差庫倫辦事大臣喜 皆開 大臣撤回京旗官兵五十三員

名飭令前鋒恭頌世安管帶並派辦理營務處前二等待衛

宗室奎晃及筆帖式龍德先行赴京採辦軍械統計官五十五

員名馳駟回京每官一員給車一輛兵四名並隨帶夫役給車二輛

計該官兵共需大車十九輛業經附片奏明在案現該官兵

等定於五月二十九日由吉林啟行回京除造花名清冊咨部外
茲將撤回官兵銜名粘連文咨行將軍衙門飭屬先期備齊

車輛以利進行並請咨行

盛京將軍直隸總督轉飭所屬一體遵照查

欽差大臣喜 遣撤回京官兵共五十五員名應需蓆棚大車十九輛

暨經該大臣奏明咨照自應准咨辦理所有回京遣撤官兵

擬分兩起前進頭起派前侍衛奎冕筆帖式龍德公中佐領

理麟驍騎校范一德筆帖式松瑞等五員應需蓆棚大車五

輜隨帶弁兵三十名應需蓆棚大車五輛定於五月二十九日由

世安委前鋒參領春齡二員

應需蓆棚大車五輛隨帶弁兵二十八名應需蓆棚大車

於六月朔二日由吉啟程前進所有該官兵等沿途應需

應需蓆棚等項由熙章先期備辦以免貽誤除

應需蓆棚付外相應咨部查核等因又准兵部咨

吉林防弁事宜庫倫辦事大

臣喜 奏此次遵

自帶赴庫倫官兵千餘名及營務文案各員由吉起程請

照例馳驛前進內地由地方官撥給車輛口外由台站應付

擬將前項官兵分起行走按每官一員給車一輛每兵四名

連夫役給車一輛其自京師張家口前赴庫倫沿途應

需車馬俟到京後再咨兵部辦理等因一片光緒七年

六月初一日軍機大臣奉

旨兵部知道欽此又據奏上年秋間奴才奉

命會辦吉林防務比因運解軍火需人奏調京旗官兵六

十五員名由京分起護解來吉到防後隨營操練
頗稱勤奮毫無懈志業經奴才分別賞給功牌並擇
優記名遇有應陞之缺由該營儘先拔補以示鼓勵

除咨部外所有原調官兵內留吉帶隊並奴才與吳大
澂留營差遣共十二員名其餘五十三員名擬請撤回
該旗當差派委前鋒叅領世安管帶回京發給該

六七月間

路用並派辦理營務處已

奉旨

筆帖式龍德先行赴京

奏購軍械統計官兵五

員名每官一員給車一輛

馬四名及隨帶夫役給車

輛共計用車十九輛咨行

吉林

軍械總書飭屬一體備齊等因一片光緒

七年六月初一日軍機大臣奉

旨兵部知道欽此欽遵到部查前項官兵係屬遣撤

自應查照遣撤章程按每官二員給車一輛兵丁

每六名給車一輛今該大臣請按每官一員給車一

輜兵四名給車一輛本部核與章程不符相應知
照戶部各等因前來相應咨行吉林將軍查照
定章辦理並將該大臣帶赴庫倫官兵千餘名
起程日期及酌留京旗官兵十二員應分別造具

部備核仍將給過遣撤

銀在於何款動用造報一併

查明聲覆可也等因欽此相應備文咨行為此

貴官

須至咨者

右

咨

由文案處移付兵戶司

欽差督辦宣塔寺處事宜三品頂戴太僕寺正堂吳

光

緒

七

年

十

月

日

甯古塔副都統獎賞花翎強都巴圖魯軍功加二級紀錄十次德平阿 為

咨繳 事左司案呈案查光緒二年十二月十三日准

將軍衙門咨開請將原文省繁減敘外所有吉林通省先後添練馬步隊帶

兵統領營總等官均經刊刻木質關防圖記分飭祇領遇事鈐用以憑稽查

在案仍將開用日期隨時報省備核等因遵將領到帶兵統領營總馬步

隊木質關防圖記四顆當經分發去後旋報于三年正月十九日併行開用等情

曾於正月二十五日咨報在案茲于本年八月初一日遵奉咨示甯古塔練防馬

隊官兵二百六員名步隊官兵二百六員名該處現有邊軍駐防頗能恭順地面擬將塔城馬隊全數裁撤並撤步隊統領一員所有步隊事務均歸營總管帶

常川梭巡其裁撤馬隊所乘鞍馬均係由官發價購買器械亦由官發給今既擬撤

該隊鞍馬應領照章呈繳價銀以備存公原領器械交官等因奉此分行撤餉

去後副將遣撤練防馬隊官兵馬匹以及原領器械一併調撥靖邊左路左營更

防巡緝理合聲明外旋據馬隊吉林正白旗花翎協領愛興阿巴圖魯委統領

雙勝呈送木質關防一顆步隊五品花翎前三姓協領委統領春齡差旋呈送

木質關防一顆管帶馬隊花翎佐領銜儘先防禦驍騎校委營總慶春呈
送木質圖記一顆各等情先後呈繳前來據此覆查無異合將馬步兩營

呈繳木質關防圖記三顆于某年月日由吉林

將軍衙門製造頒發分蒙某顯譯漢字樣及某號數分晰抄單文尾相

應呈請一併封固由驛繳回等情為此咨送

將軍衙門查銷可也須至咨者

右

咨

將 軍 衙 門

光

緒

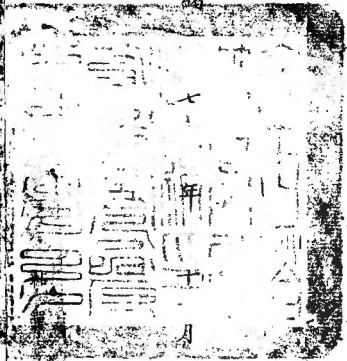

二十五月

日

一類正面清文篆譯漢統領宿古塔馬隊官兵購防正申清字光緒二年土

上面天字元號

吉林將軍衙門兵司造



一顆正面清文篆譯漢統領寬城步隊官兵關防正
中清字光緒二年
十一月上面天字貳號

吉林將軍衙門兵司造

一顆正面清文篆譯漢甯古塔馬隊營總圖記正中清字光緒二年十月上面

天字伍號

吉林將軍衙門兵司造

文案處呈

為各行事案准

戶部咨開為欽奉事派
處案呈督辦甯古塔等處事

三品卿銜等項
廠砲台創辦情形一摺光緒

本年七月
欽奉

旨知道了欽此欽遵由軍機處抄交到部相應恭錄

諭旨咨行督辦甯古塔等處事宜大臣吳吉林將軍銘

遵照并令將購運器料等項費用專案造冊報部

核銷以重帑項可也等因准此相應修文咨行為此合咨
貴督辦請煩查照施行須至咨者

右

咨

欽差督辦甯古塔等處事宜太僕寺正堂吳

光緒七年十月

日

文 案 處 呈

為咨行事光緒七年十二月二十二日
六日准

吏部咨開文選司案呈准軍機處交出吳 片再查知府用江

蘇候補同知宋春鰲前在天津製造局提調局務於機器中

委 署 事 宜 核 精 詳 才 明 心 細 除 大 宗 機 器 仍 由 道 員 王

德均在津購運外所有局中應辦事宜自應責成宋春鰲悉

心籌議次第舉行現既札委該員總辦吉林機器製造局務

應請將知府用江蘇候補同知宋春鰲留吉差委以資臂助除

咨明直隸總督外謹會同吉林將軍臣銘 附片

奏明等因光緒七年九月初九日軍機大臣奉

旨吏部知道欽此欽遵交出到部既經欽奉

諭旨自應遵

旨辦理相應知照可也等因准此相應備文咨行為此合咨

貴督辦請煩查照施行須至咨者

右

咨

欽差督辦寧古塔等處事宜太僕寺堂吳

光緒七年十二月

日

文 案 處 呈

為咨行事光緒七年十二月二十六日准

吏部咨開文選司案呈准軍機處交片三品卿銜督辦甯

古塔等處事宜吳 跪

奏為恭報微臣出省日期仰祈

聖鑒事竊臣前因省城創設機廠頭緒紛如調員均未到吉一時

未能出省茲准直隸總督李 飭委知府用江蘇候補同

知宋春釐由津來吉經理機器一切事宜臣與該員逐事

講求將應蓋廠房應購物料應用司事工匠人等酌定

燒模即委宋春鰲總辦吉林機器製造局務並即勘定

省城東門外七里自民地一段足敷蓋廠之用臣與將軍

銘詳細籌商妥為布置亦復意見相同臣即於九月初

十日由省起程前赴齊齊哈爾督率各軍認真操演並於年內

閱防軍如有營哨各官訓練未能

盡善者應即更換各邊屯墾事宜亦當就近

督辦民事皆當力求振作庶不致

日次辦生等因具

光緒七年九月廿九日奉
大臣奉

旨 道了欽此相應知照可也等因准此相應備文咨行為此合咨

貴督辦請煩查照施行須至咨者

右

咨

欽定督辦察古塔等處事宜太僕寺大堂吳

光緒七年十二月

日

文案處呈

會集事照得阿勒楚喀地方現在添設賓州廳理事撫民同知所有

地方刑名盜案俟候報寺項卷煇廳官審理經徵旗署各員止

准管理旗務專司緝捕盜賊即將未獲城隍拉林添設通判分防週

檢等官事同一律亦均照案辦理所有沿江卡官暨各界遊官並阿

城鄉約房往往勒派差糧大為鄉民之害自應概行裁撤以紓

民力惟沿江卡官係與黑龍江

奏明設立其間有燕窩碍_亟應派員查明以昭核實至阿城斗稅

並雙城佳拉林等處燒鍋粟銀向均由副都統衙門催收彙交

派員稽查稽驗之時聞多騷擾應知到歸氏官催徵報解亦

應一併查朋俾專責成除飭派佐領富通山
去同新陳治前往會查暨分別咨札

阿勒楚喀副都統衙門廳知照外合行札飭札到該衙門即便

副都統衙門前赴阿勒楚喀將卡界各官如何裁撤其鄉約

均飭該管束斗稅粟銀如何劃分之

在案查覆以憑核辦至阿城釐捐開多不

且併稟報均毋庸延切切

友于查完

七兩年先後挑撥入營該西丹等均能認真操演兼做土工恪

守營規能耐勞苦本督辦來往閱操細加考察頗有槍法

精通技藝嫻熟之人不能不量予鼓勵查甯古塔瑣三姓

各旗均由各城副都統衙門在各營西丹披甲內陸續挑補披

甲領催各缺尚可不致向隅惟吉林伊通河烏拉阿勒楚喀拉林

伯都訥五常堡雙城堡等處西丹既不能回旗挑缺雖有可造

之材永無補缺之望應由

貴將軍處及各城副都統協領衙門酌量留缺咨送本督辦
處就營挑補以資激勸現在查得親軍鞏軍靖邊軍及安字
一營約有吉林伯都訥阿勒楚喀等處西丹一千二百餘名阿勒
楚喀拉林人數較多擬請於披甲出缺時三缺內咨送一缺吉林伊
通河烏拉各旗所出甲缺擬請於四缺內咨送一缺伯都訥所出甲
缺擬請於五缺內咨送一缺五常堡雙城堡兩處亦請五缺送
一至領催一缺現在各營中無多無須按缺咨送致冒濫如
披甲中有實在得力之人的予記功隨時咨請送缺挑補以昭

平允相應備文咨商為此合咨

貴將軍請煩酌核見覆施行須至咨者

右

咨

欽命鎮守吉林烏拉等處地方將軍銘

光

緒

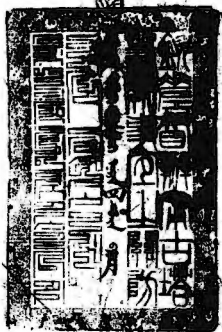

初四

日

文 案 處 呈

為咨高事案照前准

貴督辦以靖邊左路各營統領無人奏調全營翼

長記名副都統總協領等因咨行到本將軍

在任等因奉此本將軍並顧兼籌不敢稍分畛域

應飭該翼長前往暫行接統曾經備文咨覆並劄催

行遵解存案查該翼長為本省練軍各營領袖相

隨多年調度有方深資臂助現在奉調赴塔接替之

人實難其選目下時交夏令樹葉封山早經該翼長

布置妥洽各將領分扼要隘或尚不致貽誤事機轉聯

秋高深寒卷冬令嚴寒江河封凍則頭頭是道處

處可通賊匪亦及歷年消防剿更形喫緊非熟悉情形之員

不足以籌布置相應備文咨商為此合咨

貴督辦請煩查照希即及時遴選妥員接管請

邊左路各營以便交冬俾翼長德昌得以回省布置

免致貽誤地方望祈見覆施行須至咨者

右

欽差督辦甯古塔等處事宜太僕寺

吳

咨

光

緒

八

年

五

月

日



奏請裁撤改設協領現准吏部來咨會議具奏奉

旨允准等因咨行前來除將應行辦理一切事宜另文札飭

業惟雙城堡總管一缺既經改設協領所有總管事務亟

應改由協領接辦着即飭派協領明陞仍舊署理

嗣後遇有呈報事件務須照依協領章程暫行借用總

軍

總管

奉

曾

管印信以昭信守等諭奉此相應呈請札飭署理雙城堡協領事務藍翎協領明陞遵照嗣後凡遇呈報事件悉照協領章程暫行借用總管印信呈報以昭信守並由

兵司移付

劉署雙城堡協領遵此
由兵司移付副司

騎 杖 保 善 對

光

六 頁

帖式全瑞註

為劄飭事今遵

將軍衙門劄開戶司案呈於本年六月初一日本衙門

恭摺具

奏為吉林東邊各城添設驛站事宜請仍照原奏辦理
以重郵政而垂久遠恭摺具陳仰祈

鑒事竊准兵部咨開會議上年三月^{奴才}等及叅贊大

喜督辦賓古塔等處事宜太僕寺卿吳會奏

添設通溝鎮等處驛站事宜一摺其奏奉

旨依議欽此欽遵抄錄原奏行知遵照前來伏閱原奏

職稱站官站丁隨缺地畝應照部議多歡站成案由

官丁自行籌備買補牛馬價銀應准照章分別折

發置買器具蓋房價銀應照吉林建署等章程成

四發六仍扣六分平分別給發所添各站自係因邊防

緊要而設一俟邊務稍鬆即行奏明裁撤前項銀

兩條動用何處地租卡倫瘦倒馬匹何年捐輸撥

給共倒斃若干均令查明聲覆等語除瑪勒瑚哩
等處台卡官馬捐輸年分倒斃數目各行齊古塔
副都統衙門詳查明確
多徵站前加額丁係由該站舊丁戶餘丁內加額
挑補故隨缺地畝不難令其自行籌備現添蒙古
喀倫等十七站額丁與多
辦其通溝鎮葦子溝兩站瑪勒瑚哩等五正站新
官地台等五分站事屬創設原無丁戶丁由招募

地無可籌各站牛馬副後倒斃買補自應照通
省章程一律辦理其初次置買若按例價照買
補章程折發實屬不敷買價初設之官丁無從

把注令文虧累殊有碍於辦公應建公所房間

器具工料價銀數目前經^{又才}等再行核實估計絕

無錯殊浮冒各該站地處邊城料艱工貴興造維

難若照工程章程成折核萬不敷用必致添草處
責倘目下牽就部議數務裁事勢難經久而郵

政故闕不容一時缺廢必須續修續置轉致種種
虛糜前後統籌若必牽就事非一律之定章殊非
實事求是之本意惟有仍舊臚陳各情籲懇

天恩俯念通溝等站初設官丁無地可等准由各站附近
閒荒內按名核實劃撥俾資養贍各站初次置
買牛馬照買補向章折發不敷買價准照原奏
將初次置買牛馬價值
實廉俾免虧累以
示體卹建蓋驛站房間置買器具均係核實萬

難減折准各照原請數目發給實銀俾如數建置
而垂久遠均於邊疆郵政有裨至新添各站均在
東路地近俄界即邊防永遠清平而現已安官設
署以及招民屯墾藉實邊圉籌辦事宜方興未艾
公事日繁文報日繁殊難再議裁撤此 林才 等所以

於新站丁地亟議籌撥牛馬房間器具必須普發
實銀挑選健壯堅實一律如數置買建造為吉林
邊疆經久垂遠之計之實在情形也再前項銀

兩因俸餉不敷係請由抵款俸餉各荒地租項下
發給合併聲明所有添設各站事宜請仍照原奏
辦理緣由理合專摺具陳伏乞

聖太后

皇上聖鑒

敕部覆准施行謹

奏請

皆等因除俟奉到

宜再行恭錄咨報外理合照抄原摺咨報查核等情
據此報合咨報為此合咨

兵部請煩查核外暨咨請古卷副都統衙門遵照

部議咨查事理即將該處捐輸馬若干匹係由

何年撥給台卡現在實剩幾若干尚存若干

堪以撥充新設各站驛馬

確聲覆咨報以憑轉報兵部查核萬勿稽遲並劄

北路站監督遵照可也等因遵此相應劄飭各站筆

帖式領催委官等一體遵照可也須至劄者

全珠佛羅伯 德納 筆帖式
家古各給 及城妙萬山 領催委
是

光

八年

六月

日

稟

將軍麾下敬稟者竊照新設東路通溝鎮瑪勒哩薩奇庫哈順穆克德和環春城等六正站以及新

官地老松廟胡珠廟火坎子窩占等五分站共應撥當差壯丁二百四十六名職等查得舊舊有巷拉

站與新設通溝鎮站相近該站應差額丁外尚有浮多餘丁可以分撥通溝鎮站十三名就近應

差甚屬簡易又查得甯古巷所屬官莊除油糧額丁外尚有餘丁二千餘名相距新添各站均

不甚遠若由比項餘丁內擇挑一百三十三名分撥瑪勒哩薩奇庫哈順穆克德和環春城新

官地老松廟胡珠廟火坎子窩占正分等站應差可期相益如蒙

憲允請即行知塔城副都統衙門迅速挑撥各站應差以重郵務第職等所擬是否有當

兵司副都統衙門
管理馬匹頭數等站六品頂戴
官恩魁
謹

未敢專擅謹具情稟請伏乞

鈞鑒核奪施行肅此謹稟

所擬各屬妥協仰即行知該
城副都統迅速批撥各站並

差以重部



光



十の

日

甯古塔副都統降三級調用獎賞花翎強都巴圖魯軍功加二級紀錄十次德平阿為
咨報事左司案呈於本年七月十六日准

將軍衙門咨開兵司案呈於本年初十日准兵部咨開職
方司案呈所有本部具奏前事等因相應抄錄連單行
文該將軍可也計單開兵部謹

奏為遵

旨議處事光緒八年五月十七日內閣奉

上諭吳大澂奏特奏統兵大員發餉稽延請交部議處一摺甯

古塔副都統德平阿於所統各營應領三月分餉銀遲至五月尚

未發給并有將餉銀寄存錢鋪故意稽留情事寔屬不知

體恤士卒咎無可辭德平阿著交部照例議處以示懲儆餘

著照所議辦理欽此欽遵到部此案副都統德平阿於所統各營

應領三月分餉銀遲至五月尚未發給並將餉銀寄存錢鋪

故意稽留寔屬不應欽奉

諭旨交部照例議處應請將甯古塔副都統德平阿照官員犯不應

重律杖八十私罪降三級調用例議以降三級調用係屬私罪毋

庸查級紀議抵等因光緒八年六月二十日具奏本日內閣奉

上諭兵部奏遵議統兵人員處分一摺甯古塔副都統德平阿著照

部議降三級調用不佳抵銷欽此等因前來當即臚列名單呈奉

憲派甯古塔副都統印務著頭品頂戴記名副都統博奇巴

圖魯吉林正藍旗花翎協領德昌就近署理等因奉此相應

呈請各行甯古塔副都統衙門查照可也等因前來遵即卸
職隨將副都統印務及任內一切應辦事宜於本月十九日派
員移交署副都統記名副都統吉林協領德昌接收訖合將
交代清楚之處理合備文呈請咨報為此咨報
將軍衙門查核可也須至咨者

右

咨

將

軍

衙

門

光



八

日

署理甯古塔副都統印務頭品頂戴記名副都統吉林協領興實花翎博奇巴圖魯德 昌為

呈報事左司案呈於本年七月十六日准

將軍衙門咨開兵司案呈於本年七月初十日准兵部咨開職方

司案呈所有本部具奏前事等因相應抄錄連單行文該

將軍可也計單開兵部謹

奏為遵

旨議處事光緒八年五月十七日內閣奉

上諭吳大澂奏特派統兵大員發餉稽延請交部議處一摺甯古塔

副都統德平阿於所統各營應領三月分餉銀遲至五月尚未發給並有將餉銀寄存錢舖故意稽留情事定屬不知體恤士卒各無可辭德平阿著交部照例議處以示懲儆餘著照所議辦理欵此欵遵到部此案副都統德平阿於所統各營應領三月分餉銀遲至五月尚未發給並將餉銀寄存錢舖故意稽留定屬不應欵奉

諭旨交部照例議處應請將甯古塔副都統德平阿照官員犯不應重律杖八十私罪降三級調用例議以降三級調用係屬私

罪毋庸查叙紀議抵等因光緒八年六月二十二日具奏奉旨內閣奉
上諭兵部奏遵議統兵大員處分一摺甯古塔副都統德平阿著
照部議降三級調用不准抵銷敘此等目前來甯即臚列名單

呈奉

憲派甯古塔副都統印務着頭品頂戴記名副都統博奇巴
圖魯吉林正藍旗花翎協領德昌就近署理等因奉此相應
呈請各行甯古塔副都統衙門查照可也等因咨示前來茲
於七月十九日准前副都統德平阿將甯古塔副都統印信

併一切應辦事宜派員賚送前來職遵於是日卯刻拜接敬
謹任事之處理合將接署甯古塔副都統印務日期呈請備文

先行呈報等情為此呈報

將軍衙門查核可也須至呈者

右

呈

將軍衙門

光



十九日

文 案 處 呈

為 咨 明 事 業 據 辦 理 彈 春 墾 務 補 用 知 府 李 金 鏞 稟 稱
飭 知

竊 卑 府 於 上 年 十 二 月 二 十 八 日 將 卑 局 支 用 各 項 銀 兩

並 繕 清 摺 稟 呈 在 案 查 卑 局 辦 事 人 員 繕 譯 通 事

書 識 等 薪 水 工 食 及 房 租 車 價 扒 犁 心 紅 路 費 並 五

道 溝 分 局 添 用 車 輛 各 項 自 本 年 正 月 起 至 六 月 止 共

支 用 一 千 七 十 兩 五 錢 四 分 前 存 銀 一 千 一 百 一 十 兩 八 錢 五 分 六

厘 除 支 定 存 銀 四 十 一 兩 三 錢 一 分 六 厘 謹 將 前 項 用 款 分 晰

繕具清冊呈報俯賜查核施行所有來彈溝民內有極
貧之戶無力蓋房及難以度日者卑府擬察看實情的
給銀兩每戶八兩十二兩多至十六兩小米每戶一斗至五斗
不等日下所給無多統至年終造冊彙報再劉委員學

曾今春赴涼水泉水灣鎮盤嶺下等處丈地自二月至

四月底止除通值卑府進省借用卑府車輛不計外

現在烏龍溝西南歲子圖們江邊二道河等處紛紛
報領荒地約八月須起該處丈量擬乞恩給長車價銀

又車局前蒙飭招書識二名劉委員出外大地須帶一名

各局車局公事紛繁寔屬不敷使用擬

請添加員以資辦公可否之處統乞批示遵行等情據此

除批已據稟將呈到清冊發交邊防糧餉處查核備案

又委委員劉委員勘大地的畝數

開支車價以示體恤並准由該局添募書手一名俾資

吳昔辦查照此繳外

相應備文咨明為此合咨
合行札飭札到該處即便知照將登

貴督辦請頒查照施行須至咨者
去清冊查核備案可也特札

計發冊一本

右

咨

札邊防後路糧餉處准此

欽差督辦寧古塔等處事宜大僕寺大堂吳

光緒八年八月

日

文 案 處 呈

補用知府李金鑄稟稱竊

卑府於光緒七年

奉旨啟行來瑛辦理招墾

事宜當經

籌撥廠平銀二千兩以作

招墾經費自六月起至十二月止應支辦事人員書識等

薪水工食及房租車價心紅器具路費各項造報在案自

本年正月起到六月止應支辦事人員繙譯通事書識

等薪水工食及房租車價扒犁心紅路費並五道溝分

局添用車輛各項造報亦在案前領銀兩除兩次造報
外所存無多擬再稟請續撥廠平銀二千兩以便應用
俟年終再行核實報銷斷不敢浮濫浪費致糜公項伏
乞鑒核施行實為德便再卑府請領之銀擬向彈春

鋪戶就近匯兌應用藉免途中領解之勞當另具印

領三紙一文于勝泰銀二千兩一文隆盛和計銀五百

兩一文人和號計銀五百兩三共計廠平寶銀二千兩統

均歸存案俟該鋪戶持有卑府印領往取即逐

戶驗明照付是所仰禱合併聲明等情據此除批示

飭知糧餉處驗明分別給領相應備文咨明為此合咨

吳督辦

貴督辦請煩查照施行頃至咨者

照一俟各鋪戶持領到日即便分別驗明給領可也特札

右 咨 一札邊防糧餉處准此

欽差督辦甯古塔等處事宜太僕寺大堂吳

光緒八年八月

日

本據... 督... 統... 帶... 營... 翼... 長... 統... 帶... 督...

副統

接署查有駐紮甯古塔靖邊親軍統領都

協領雙壽整飭營務曉暢戎機堪委就近署

理洵於地方營務均有裨益除咨行遵照外謹附片具陳伏乞

聖鑒謹

光緒

文 案 處 呈

界官原所以稽察研究查禁娼
查各專責成並派總查以督
善第積久玩生而一二不肖負

弁又復藉差舞弊橫肆貪婪轉將正經公務置而不問故
近年以來各路界官並未聞報獲一盜查緝一匪而詐贓擾累
之案層見叠出如上年阿勒楚喀之東山界官雲騎尉富金
因案詐索李泳汰錢文本年四月間馬廠牌頭曹文廣控

案內之界官雲騎尉胡陞阿有允受丁泳發開付店帳情
事五月間伯都訥界官雲騎尉常山失察兵丁誣良為
盜拷逼詐錢七月間鄉約沈桂亭呈控界官雲騎尉富常
阿索結強拉驃頭各等情雖俱隨時分別輕重奏革撤差
而地方貽害已屬無窮現在各處添設民官棋布星羅足
資控制所有界官及總查名目應即一併裁汰以免紛擾合
行札飭札到該司即便遵照辦理速速特札

一札兵司准此

再查何章凡有前案請副都統應由將軍衙門將接印日期降

新授古塔副都統容前於九月初

報稱於二十八日行抵甯古塔十月初

除由該副都統容專摺叩謝

外合將據報接任日期謹附片奏

聞伏乞

聖鑒謹

奏

督署派員赴蒙查辦匪蹤並派員赴各屬嚴緝盜匪交河巴圖魯花翎候補良河
管帶吉林起馬隊官兵劉都統劉都統劉都統劉都統劉都統劉都統劉都統劉都統
等謹

稟

將軍麾下敬稟者竊^職接奉

憲劉委飭帶隊前往奉省熱樹城子地方一帶會哨五巡緝賊匪等因^職遵於十月

十八日由葉赫啟程二十日行抵該處並與奉省

督憲劉委向在熱樹城子帶隊駐紮之^{花良河}當於是日公會哨^職晤面復互相

詳詢沿邊內外情形均屬寧靜如常並無賊匪踪跡事畢仍復帶隊巡緝折回防

所除^職等一面會銜另稟奉省

軍督部堂水理合會同 花良阿 將會哨事畢各緣由稟明

憲台查核肅具公稟敬請

鈞祺伏乞

委鑒 花良阿 等謹
廣成

稟

光

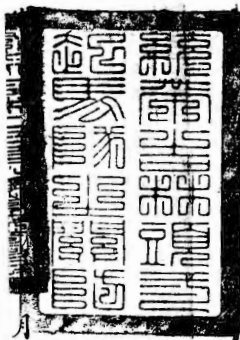

月
二十
日

御前行走參贊大臣扎薩克和碩親王車

定邊左副將軍頭品頂戴塔齊巴圖魯杜

為

烏雅蘇參贊大臣 郭勒鄂爾勒圖 喜射 恩圖 魯桂

恭錄各行事 營務處 八月二十九日

經將軍大臣具

奏為遵

旨擇尤酌保在防出力將士暨勦理防務護送餉運在

事出力各員弁謹繕清單分別請獎以示鼓勵等

因一摺茲於本年十月初六日接到原摺內批

軍機大臣奉

旨該部議奏單併發欽此欽遵相應鈔錄原奏獎單

並恭錄

諭旨一併咨行

吉林將軍請頒欽道查照施行須至咨者

計照鈔原奏獎單各紙

右

吉林將軍

咨

光緒

八年十月二十九

謹

奏為遵

旨擇尤酌保在防出力將士暨勦理防務護送餉運等事

出力各員弁謹繕清單分別謹獎以示鼓勵

具陳仰祈

聖鑒事竊前屆循照屢辦成案請獎在防出力官兵
之際伏查在防官兵等自蒙

恩獎勵以來頂感

鴻慈益加奮勉繼值邊情緊急各將領均能不避
勞瘁週歷沿邊察看險夷分馳各卡相度敵情
於一切守卡備敵巡探沿邊激勵士卒同聲憤敵
跋險涉危深探異域輪探分巡不避艱險勦理防
務各員夙夜在公始終罔懈至於添練蒙古隊伍
加以督搃分練其於各城軍火餉需絡繹而西猶能

飛速妥慎護運無虞是此次防軍出力較之節
次洵屬異常是以^等等前於本年二月間循業奏懇
天恩奉

旨著准其擇尤酌保毋許冒濫欽此欽遵之下仰見

聖主軫念邊疆微勞必錄之至意欽感莫名遵即一面札
飭各統帶官將出力官兵擇尤造報一面詳查在事
出力各員^等等核實刪減擇其尤為出力官兵分
別擬予升階升銜謹繕清單恭呈

御覽合無仰懇

天恩俯念該將士遠征極邊准如所請獎勵如蒙

俞允該官兵等自必益加奮勉用昭觀感以策將來其
次出力弁兵應由等等照業分別給予功牌頂戴以
昭激勸除咨部查覈外所有遵保防禦出力緣由
理合恭摺具

奏伏乞

皇太后

皇上聖鑒謹

奏

謹將在防出力各員弁欽遵分別請獎繕具清單

恭呈

計開

吉林 伯都訥 正白旗滿洲常在 佐領下 藍翎 五品頂戴

儘先即補 駝騎校 領催 勝來 擬請俟補缺後以

防禦儘先即補

吉林 三姓 廂蓋旗滿洲 承順 佐領下 藍翎 儘先即

補 駝騎校 披甲 葛祥 擬請仍以駝騎校不論班次

儘先即補

多蒙三品頂戴庫倫辦事大臣喜

咨行事竊照本大臣於光緒八年十月初二日在庫倫衙門拜發宿疾纏延懇請開缺來京就醫一摺又本大臣如蒙

天恩俯准開缺等候新任接替交代清楚再行來京一片又吉林官兵到防後多因水土不服染受腰骶寒證前請宣化古北口兩處官

庫防守部中如能議准吉林兵即請撤回一片除俟奉到

諭旨再行恭錄外相應抄錄摺片咨行

貴將軍衙門請煩查照施行須至咨者

計抄摺片一紙

咨

吉林將軍衙門

光

緒

八年十一月

初一日

跪

奏為 孝 假期已滿病仍未痊心神忙亂視事不明加以

傷 校 故 跌 動 輒 須 人 扶 掖 叩 懇

天恩俯准開缺來京就醫調治恭摺仰祈

聖鑒事竊 等 前因不寐之證纏延七月精神恍惚誠恐誤

公耀職事摺滙陳仰蒙

恩旨賞假兩月等因

命之下感激涕零就京中帶來成方藥餌趕緊調理滿其
稍就痊可以便照常辦事現在假期已滿病仍如舊
良以孳幼年効力疆場臨陣受創比因行營剿賊失
於調養出血過多因之氣血兩虧上午在張家口嬰
患瘡疽引動氣痛求效太急服藥雜多以致氣血愈耗
旋染不寐之疾迄今十月未得安眠一夜實因庫倫
嚴寒水性沈滯遐荒僻處醫藥皆無拘服成方並不
見效時下氣痛舊疾復發又因血虛傷骸跛跌心神

忙亂頭暈眼花每閱公事旋憶旋忘竟有看不明時
如此勉強辦事難免遺漏錯誤况邊疆重任中外交
涉若以久病之軀遽延懸棧深慮有誤邊務負咎滋
多且芽病纏日久庫地無醫若不趕緊就醫調治恐
致難瘳思維至再惟有叩懇

天恩俯念芽昔年征戰積勞成傷今因年愈五旬乘虛而
發十月以來未見痊可仰蒙

鴻施格外准芽閒缺來京就醫以後有生之日皆出自
聖主所施芽雖肝腦塗地難報萬一病痊後仍須芽到軍

之所商販。蘇運約有阻滯之虞。近處又無米糧接濟。成軍受困。所利甚重。置庫倫以拓三百里外。統名曰

後地為庫倫。給充甌。往來區。該處地勢稍低。風寒又減。土脈膏腴。頗堪耕。更有河溝雜流。大可灌溉。地畝以防兵兼理農田行之。數年。斬收地利。既能節餉。又能足食。惟庫倫蒙古。慎於游牧。倫安。壯。為該王公

等不樂官為典墾。無非希圖自便。幸於本年四月間。奏請先挑蒙古三百名。編立三旗。酌給口糧牛具籽種。

分屯開墾。原為化導蒙古習耕墾之功。知部伍之法。恒產可興。即恒心自著。倘能樂從有效。乃可推廣挑

辦事即趕緊前來斷不敢稍存畏勞之心自外

生成之德所有等病勢纏延視事不明傷駭跛跌懇請開

缺來京就醫各緣由恭摺滙陳伏乞

皇太后

皇上聖鑒謹

奏

再庫倫孤懸絕塞近接鄰封地勢既當衝要防守尤
貴預籌現當無事之時更宜學畫遠圖以期有備無
患第防營軍食若專恃內地採運不特多費餉項抑
且諸多貽誤竊塞外通有夏旱冬雪駝馬既無牧養

練仍隸三旗管束。茅前摺又請以宣化古北口挑選
農兵千名來庫開墾。淮安室家者是為撫治蒙古之
中仍壯軍威之意。以後庫倫後地內省人民果能日
集地愈開不難聚廬成市。則防軍無虞。乏食而蒙古
於耕墾之中加以操練。亦能化弱為強。是為實邊要
著。且後地為庫恰適中之地。屯兵日興。軍聲日振。亦
能杜彼窺伺。茅本擬接到部覆。病痊後隨時請

旨辦理。無如茅福薄災生。十月以來未得安枕。一夜現在
精神委頓。頭暈足酸。間缺之請。亦是無可如何。如蒙

恩准開缺。仍懇

迅賜簡放。等但能支持。等候新任接替交代清楚。並將邊地情形詳細告知。始行來京就醫。庫倫雖係衝要。現在安謐無事。即此興辦屯墾各事後。任仰承聖訓。不難依次舉行。謹附片陳明伏乞

聖鑒謹

奏

再吉林官兵到防以來。均能恪守營規。日勤操練。但因水土不服。多染腰痠寒證。且該兵等概係年幼家貧。親老平日全賴農務自贍。六年因邊務喫緊。挑選入營。廢棄農業。効力備邊。今又遠戍萬里。庫倫諸物

昂貴將節花用自顧尚且不給焉有餘資寄家蓄養
該兵等若久防於此家中老少不免凍餒流離失所
之虞況吉林係根本重地邊防重於庫倫以上著有用
之兵遠防他處似亦舍本急末加以萬里換防又必
多費帑項該兵等既有內顧之憂於務亦無裨益
前請吉林兵三年換防者比因不知庫倫情形耳
往任後方知庫倫地高風重氣候嚴寒蒙語一時又
難通曉設置防兵似宜在就近邊境撥派風土既為
相宜調換尤為近便藉兵為農以裕兵食亦節節省
糜費第農兵尤宜在內地流民內揀選一自入營即

無枵腹之虞分地耕種又有恒產足恃豈不傾心樂
為永期得力耶^穿前於本年四月間

奏請庫倫防兵在宣化古北口兩處派撥部中若能議
准則吉林兵可以遣撤回^許騰出此項防餉貼補庫
倫防軍農兵之需挹此注彼可能節費^穿現因病勢
纏綿懇請開缺所有防軍得失情形理合附片陳明
是否^有當伏乞

聖鑒謹

奏

雙城堡二品頂戴花翎協頤富

興

為呈報事左司案呈

於十月十七日准

將軍衙門劄開兵司案呈案照雙城堡新改協頤一缺於十月初六日錄列銜牌

呈奉

憲批著阿勒楚喀右翼二品頂戴花翎協頤富興調轉雙城堡充差等因奉
此除另行具

奏外相應劄飭雙城堡協頤遵照可也等因前來職通即由省稟辭改程於十月

二十七日抵堡即於十一月初二日巳時將堡署協頤事務借用總管印信及一切

事件由署協頤吉林滿洲正黃旗蓋用協頤明陞手接收管理之處理合條文呈
請報明等情據此擬合呈報
將軍衙門查核施行瀕至皇者

右 呈

將軍衙門

光



一 月 初 二 日

欽差頭品頂戴庫倫辦事大臣喜

恭錄事竊照本大臣於光緒八年十一月十三日承准

軍機大臣 字寄庫倫辦事大臣喜 光緒八年十月二十三日奉

上諭喜昌奏病仍未痊懇准開缺並與辦屯墾事宜防軍得失情形各摺片

覽奏均悉該處地方緊要喜昌辦理一切事務均未就緒豈可遽易生手吉

林官兵係喜昌帶赴防所既因水土不服應如何妥籌遣撤尤當一手經理喜

昌著再賞假兩箇月調理所有經手各事宜分別妥為布置並將籌辦情形隨

時奏明候旨遵行將此由四百里諭令知之欽此遵

旨寄信前來相應恭錄

諭旨咨行

貴將軍衙門請煩查照施行須至咨者

右

咨

吉林將軍衙門

光緒八年

十一月

十五日

勅辦吉林荒委員給吉補用通判汪維祺
會辦吉林九委員佐領東時都尉英麟謹

稟

光緒八年十二月二十六日

將軍閣下敬稟者竊^{卑職等}於月之二十八日奉到

憲台別諭准

黑龍江將軍咨開兵司案呈現准呼蘭副都統咨據派往勘查三

姓呼蘭交界之佐領烏善報稱遵往查得吉林原在呼蘭借地安

設五站現在佛斯和恩站已經吉林將軍衙門委員設局招民開

墾擬發出地兩萬餘响富拉澤站正在行絕出放未竣崇古爾庫站

已有民人自行踣佔設立封堆定在寬廣大的復過借站之界其
鄂勒霍英索廟嘎山起至東北吞河等處經委員踏看尚未行脫
惟查該處所貼告示委准開放三姓屬界倭首河東南至巴胡力
河等處並無出放該站等處荒地字樣並查由色和里吞達至因
木訥城與三姓交界封堆均已坍塌等情呈報前來查江省與吉
省昆運南北以松花江為界前於乾隆二十七年貴省因阿勒楚
喀三姓遞送公文寫遠

奏請在松花江北岸布雅密河東借地安設佛斯和恩等五站嗣於

五十三年復以三姓地方狹窄自北岸色和里哈達起至固木訥
古城其間擇要設立封堆十二處東西長一百五十餘里南北寬
三四十里不等封堆以南作為三姓交界以北仍為呼蘭界址等
因奏奉

諭旨允准各在案今據該副都統委員查報崇古爾庫站開地似有越
於借站之處雖係貴將軍體

國定邊籌裕賦課為目今不可緩之事而敵省疆界攸關流民得寸
進尺難免潛越愈寬無從稽查相應咨行貴將軍應如何辦理之
處務希見覆施行等因到本將軍准此查五站地以前准開放有

無侵佔之處自應飭查勘委員以憑咨覆等因奉此溯查各站

界址均有封堆為準雖日久坍塌舊址及各站圖說詳載甚明

呈奉

邊界開放並無潛越之處查崇古爾庫站北面係樺子山為界並

能越山而墾該佐領詳報崇古爾庫站已有民人自行臨佔設立

封堆寔在寬廣大約復過借站之界等情不無荒謬今

卑職等

呈具

五站圖說一紙除已蘭河至湯汪河尚未繪圖外伏乞

憲覽以便咨覆

黑龍江將軍查照惟查佛斯亨站西以下推宴河為界河東即為

站地於光緒二七年曾由巴彥蘓蕪荒地局借放荒地

方業已開墾成熟奉納大租

年賦等 查該巴彥蘓蕪荒地局

一招民故未理論况事歷多年未便

今遷移只可另立界址此

係巴彥蘓蕪佔放站荒之實在情形

是年起界佔化等處合

併聲明伏祈

憲鑒施行再查兩省交界既有封堆劃界是應各守界址以清地面

而安居民自今年夏秋之間巴彥蘓蕪衙門及木立達卡倫兵丁

時至河東騷擾新荒屯民經年職等屢次派人彈壓幸免無事並求

憲台咨請

黑龍江將軍嚴飭巴彥蘇蘇各衙門不得任從兵丁過境騷擾屯

氏實為公便除徑稟

督辦憲外肅此具稟恭叩

鈞安伏維

崇鑒

年職總城
英麟

謹稟

光緒



兵部為咨行事車駕司案呈光緒八年十二月初三日准工部咨稱准兵部咨吉林將軍銘等

奏吉林各城添設驛站事宜請仍照原奏辦理一

摺奉

旨著照所請該部知道欽此欽遵查該將軍原奏內稱通溝等站初設官丁無地可籌由各站附近開荒內

按名劃撥各站置買牛馬准照原奏概發實銀建
蓋驛站房間置買器具准照原請數目發給實銀
至新添各站均在東路地近俄界現已安官設署
招民屯墾殊難再議裁撤等語查前次奉天東邊

添設馬撥其馬價經該將軍奏准給發實銀旋

據造冊送部經本部查核准銷在案此次吉林

添設各站初火置買牛馬價銀既據該將軍奏請
概發實銀欽奉

諭旨允准自應遵照辦理行文吉林將軍查照俟事

竣造冊送部核銷其建蓋驛站房間置買器具

諸發實銀之處知照工部自行辦理核覆等因

查此次吉林添設各站初火置買牛馬既據兵部

遵照辦理其建蓋驛站房間等項本部查係事
同一律亦應照辦由吉林將軍轉飭查照即將前
項各工專案照例題估題銷至置買器具等項亦
應准其置辦應由該將軍轉飭承辦之員俟事
竣後即將置買器具等項用過銀兩並將名目件
數造冊送部核銷並知照兵部等因前來 查此案

置買牛馬價銀前經本部行文該將軍候核發事
竣造冊送部核銷在案迄今未據造報到部相應
由驛行文該將軍查照本部前咨迅即造冊送部
核銷勿再遲延可也須至咨者

右 咨

吉林將軍

光緒捌年拾貳月

拾玖

日

吏部為知照事文選司案呈內閣抄出吉林將軍銘

奏稱吉省奏請添設五常廳撫民同知奉部議准作為

煩疲難要缺該廳旗民兼理地廣民疲兼轄兩處分防

治理最為不易應即揀員補授以專責成查有留吉補

用同知余濬才明守潔幹練精勤尤能熟悉刑名通達

政體地方利弊均能切實講求歷派地方營務各要差無

不條理淹貫措置裕如以之請補五常廳撫民同知寔堪

勝任惟該員未經驗看與例稍有未符但在省候補同知

一班雖有雙全鍾岫李增光邵守正等四員到省未久

皆在設缺之後於該廳情形均未熟悉此外別無合例

之員惟該員於該廳事件原委現能周知地方情形

夙為熟悉人地寔在相需例得專請且

特旨准其留省酌量奏請補用之員合無仰懇

天恩俯念新設五常廳撫民同知員缺煩要事屬創辦治
理為難准以留省補用同知余濬補授以資整頓而裨

地方如蒙

俞允俟奉部覆後再行給咨該員送部引

見等因光緒八年九月十四日軍機大臣奉

旨吏部議奏欽此欽遵抄出到部 查定例各省知縣以上官

員如遇例應題調缺出俱准升調兼行聽該督撫酌量

具題等語又臣部奏定章程內開勞績保舉留首補用

人員應令先行引

見候赴部引

見回省後按班補用又奏定章程內開甘肅勞績保舉以升階

或以原官留者即用補用如係曾經驗看分發到省及曾

經在部候選有案可稽之人准以接到准保部文之日作

為到省日期先行補缺此內例應引

見之員准俟補缺後再行引

見其保留之曾經分發驗看到省及曾經在部候選人員續

經保升捐升及降革開復奏升未註引

見人員均准暫緩赴部遇有缺出准酌量題署升署俟接到

部覆後軍務稍鬆併案給咨赴部至初捐分發先行到

省各員尚未赴部驗看引

見及捐免驗看人員未姓起具本籍赴選文結或同鄉京官

結註冊辦理核准部中均無案可稽應俟赴部驗看及

赴選註冊接到核准部文後方准補缺再初捐分發先行

到省及保留該省如係未經驗看未曾在部候選之人有

於未請補之前因軍務需人或因勞績先經保奏俟補缺

後再行引

見奉

旨允准者應准其先行補缺俟該省軍務稍鬆給咨赴部以

上變通辦理之處他省不得援照奏請各等因今吉林

新設五常廳撫民同知經戶部議准作為煩疲難題調

要缺於光緒七年六月二十日奉

旨應以奉

旨後第五日生二十五日行文按吉林照限五十日減半計算應以七

月十九日作為接到部文日期歸七月分截缺例應在外

揀選據吉林將軍銘安請以奏留吉林補用同知余瀾補

授欽奉

諭旨交日部議奏等查余濬由分發省分補用同知奏調者

林差遣前經該將軍等奏稱該員熟悉刑名通達政體

堪勝煩劇表率之任等因於光緒八年二月二十日奉

旨准其留於吉林差委嗣後遇有相當缺出並准該將軍酌

量奏請補用欽此當經日部查該員係報捐分發試用同知

尚未赴部驗看分發應俟赴部引

見回者後方准請補等因行文知照在案茲該將軍奏請

補授五常廳撫民同知並聲叙俟奉准部覆後再行給

咨赴部引

見查吉林非軍務者分該省留補人員其未經驗看赴選者

自不得援照軍務者分變通章程於未請補之前因

軍務需人保奏俟補缺後再行引

見該員既非曾經分發到省及曾經在部候選有案可稽之員

遽請補缺並不在軍務變通章程之列如因互索同知保

新設題調要缺亟需為地擇人即比照奉天揀發人員

可不計到者在出缺前後並援照奉天新設之缺初次

請補成案惟其不論班次酌補次於該員赴部驗看引

見同省後再行酌量請補已屬權宜辦理若並將驗看引

見後補缺定制一律變通未免漫無限制雖經該將軍於摺
內聲明該員未經驗看與例稍有未符不在例准聲明

之列所有奏請以留吉補用同知余濬補授五常廳撫民

同知候奉准部覆後給咨引

見之處應毋庸議等因光緒八年十二月十三日具奏奉

旨依議欽此相應知照可也須至咨者

右

吉林將軍

咨

計粘連附片壹張
坐拾貳月拾捌日

光緒捌年拾貳月

拾玖

日

員

兵部

恭摺具

奏為才舊疾觸發醫治未痊

恩續假恭摺仰祈

聖鑒事竊才前以肺病舉發較前增劇籲懇

天恩俯准賞假三個月藉資調理等因當於光緒八年十月二十日專摺具奏在

案才於拜摺後辦理公事接見屬僚均在內室一面延醫調治以期速

痊乃於十月初旬雲後嚴寒日甚一日以致痰多氣逆哮喘之證轉甚於

前連服化痰定喘之劑迄今仍未見效奴才渥荷

厚恩恭膺鉅任何敢自耽安逸亟思力求公適來午後偶遇晴暖使人扶

掖徐步塔墀自為試驗而一受風寒即吸不通喘嗽立作若即銷假所

夕奔馳誠恐精力不支轉多貽悞再思思維惟有據實懇陳仰懇

天恩再行賞假一個月俾得嚴避風寒起藥醫治出自

聖主逾格

鴻慈俟調理就痊即行具摺銷假所有奴才病仍未愈懇請續假緣

由謹恭摺具陳伏乞

皇太后

軍機大臣

旨著再賞假一月欽此欽遵前來相應抄原摺恭錄

滿洲府知府黃旗衙門

知府黃旗衙門

光

年十二月

日

本年三月十二日

由將軍衙門將接印日期隨時具奏

經遵辦在案茲查新授伯都訥副都統恩前於二月初十日到省當即馳赴

新任現據報稱於二十四日行抵伯都訥即於是日接印任事等因咨報前來

除由該副都統恩專摺下謝

天恩外合將據報接任日期謹附片奏

謹奏

聖鑒

兵部 呈

奏於四月初十日奉到迴片

軍機大臣奉

旨知道了欵此欵遵前來相應照抄原片恭錄

諭旨呈請咨報兵部查核各行伯都訥副都統衙門查照並由兵司移付戶司

查照可也須至咨者

由兵司移付戶司

光

右
伯都訥副都統衙門

咨

日

筆
帖式全瑞註

為咨報事於本月十八日前

附片具

奏再吉林地方先年賊氛橫熾將軍專理樞務從容坐鎮以仰其成近來

庶務日繁城副都統遇有商榷之事咸折衷於省城加以甯古塔三姓

瑯春均與俄界毘連強鄰偏處窺伺日形比年幸蒙

特簡大員督辦邊務事宜然將軍身任地方兼顧統籌義無旁貸故凡

措置機宜往復商酌之函牘幾於無日無之而且盜風甫見哀息伏

莽尚未盡除勦捕巡防兵事亦未敢鬆勁流氓方就安集新設民官

規模草創各屬稟商事件紛至沓來均屬手自裁定迥非從前僅受
成事者可比奴才極知邊疆緊要事煩祇以病勢日增精力日減
深恐貽誤地方有負

聖明委任幸荷

矜全俯准開缺惟念受

恩深重侍罪多年誠不敢以既去之身遂存漠視理合將地方現在情形附

片具陳伏乞

慈鑒謹

奏於四月三日奉旨

旨知

諭旨

大臣奉

兵部著

兵部著

兵戶

光

部

奏錄

日

咨覆事光緒九年九月二十一日准

貴將軍咨開案准

甯古塔副都統咨報以塔城防軍現經調撥赴津地方空虛尤宜嚴
為防護已就近面商鞏軍統領並知照軍械局委員等截留鞏
軍開花礮二尊軍械局現未拉運開花礮四尊並存儲之格林礮二
尊共留礮位八尊各帶隨礮什物一併截留塔城以備隨時演練等因
咨請轉咨前來查

甯古塔副都統因防軍調津地方空虛截留礮位以便隨時演練

為

自係為慎重邊防藉資鎮懾起見除咨覆甯古塔副都統查
照外相應備文咨明請煩查核見覆施行等因准此本督辦查
甯古塔軍械局所留鐵位八遵應即留於塔城以資演練除咨覆
甯古塔副都統外相應備文咨覆為此合咨

貴將軍請煩查照施行須至咨者

右

咨

欽命鎮守吉林烏拉等處地方將軍一等繼勇侯希

光

緒



二十四

日

諭旨飭令統率吉林防軍民勇三千人航海赴津聽候調遣前經飛札

為

咨行事業據綏軍統領戴守宗騫申稱竊卑職於本月初十日續奉
憲台札開照得本督辦欽奉

諭旨飭令統率吉林防軍民勇三千人航海赴津聽候調遣前經飛札

飭調該軍馬步二營迅速啟行在案茲查所調各營尚不滿三千之

數合即飛札添調步隊一營由該統領速即統帶步隊二營馬隊一營

期來省前赴天津應將馬隊後營步隊左營兩營留作三姓防軍除札

委葛副將勝林為綏軍分統外所有升用遊擊衛營官本先管帶綏

字步隊左營暫歸葛副將節制以一事權礮台未造兵房責成葛副將衛遊擊於明春開凍後督率弁勇接續興工應用木料石灰如已備辦齊集即由該統領點交葛副將妥為存儲兵房應做三合土務須一律堅實毋得稍形草率其各處山口駐隊由衛遊擊添派弁勇照常填紮三姓至甯古塔各站仍按該軍原派馬撥地方由葛副將派隊接管除行軍應雇車輛業已飛咨

三勒楚姓副都統衙門飭傳預備外為此札仰該統領即便轉飭遵行

等因奉此當經轉行各營遵照移調留防分投料理並催飭姓署傳雇
之車輛剋日整備束裝擬令馬隊前營於本月十四日開隊為第起十
五十六等日右營正營陸續發除防務工程及留存軍裝子藥各件
妥為移交葛副將分別接收外所有卑部馬步三營分起拔隊日期
理合具文馳報伏乞鑒核施行等情據此相應備文咨行為此合咨
貴將軍請煩查照轉飭施行須至咨者

右

咨

欽命鎮守吉林烏拉等處地方將軍一等繼勇侯希

光

緒

二十四

日

司又云此係天津製造者多無從估價須俟天津開來原價方可查

行行至十七日海關始來開照日至遠來洋行估價估定值本銀八

兩二十七兩應完正稅銀四十一兩三錢五分內有三件據稱天津製造土貨

估本八十二兩又加完半稅另出棧租銀八兩二錢方始運至卑局等情據

此本督辦查閱該局呈報清單內開各件有爐條樹膠梯礮螺絲皮

精麻繩及快槍所用皮帶木托等件皆係零星料物並無大件機器

且多係天津製造局代造之件非外洋購來機器可比吉林創設機局所

需銅鐵各種料物皆自天津滬購運而來水陸轉運之費已極繁重起

駁裝車每多碰傷折損若過閱開驗零星物件未能一一裝砌結定
難保無遺失損壞之處除外洋購來機器自應遵照定章一體納
稅外其各種銅鐵鉛木等料物皆係製造軍火之需應照津滬各

章一律免稅洋槍洋炮尤為軍需要件一經開箱查驗恐

有中途類竊碰損不能不格外慎重應請貴大臣轉飭奉錦山海

關道照會稅務司以後輪船到閩除外洋機器照章納稅外如有吉

林軍需所用銅鐵鉛木各種料物及洋槍洋炮等件查照津滬向

章一體免其納稅以重軍火而免稽留除咨呈

總理各國事務衙門外相應咨請查照施行等因本署大臣查光

緒四年

總理衙門來咨外國機器無論官運商運一律照章納稅茲貴督

辦咨稱所運各種零星料物及洋槍炮等件並無大件機器且多

係津局代造之件非外洋購來機器可比請照津滬向章一體免稅

津關現在章程是否如此此次運往營口之件津關總單是否有應

補稅記至開箱拆驗本慮損失若係津局購置之件到津口時已經

完稅今轉運營口又須完稅似亦重複當經札飭津海關道查明

分晰核議詳覆茲據該道周稷詳稱遵經職道分別函致新聞稅
司委員查復去後茲據復稱查各局所運送物件領有護照向即
查照免稅放行本年四月初九日新輪船運往營口各物雖執有
護照而招商局報係機器等七十六件後改八十二件船口單寫係鐵
磚七十六件亦改八十二件且未報明由何處何時進口詢問報關之
人亦不知其詳當因數目花色種種不符故飭拆驗數箱內係松香
洋釘泥等物本閩因係官用之物未便稽延而該船又即須開行不
及專函查詢遂即准其裝船於出口總單上蓋用應征字樣如註洋文請

山海關稅務司照章分別辦理等因。職道復查各局所運送官用物件除機器照章納稅其餘各物既經職道填給護照新關而不應再蓋應征戳記現據新關稅司以數目花色諸多不符恐其中別有情弊遂即拆驗數箱又以輪船開行來上海辦法遇有未經驗清貨

尚保事屬因公惟以軍火要件關

後應令妥慎辦理以昭鄭重至

物料向章均由職

道核發免單護照一律免稅茲聞總稅務司以官用各物應征

應免必須議有定章業蒙憲台行令職道移商各局所會同等議

本經另文詳覆自應俟核定專章遵照辦理合將查復緣由
請核咨等情到本署大臣據此除咨明

總理衙門查照外相應咨覆查照施行等因准此除札營口轉運
局遵照外相應備文咨行為此合咨
貴將軍請煩查照施行須至咨者

右

咨

欽此鎮守吉林烏拉等處地方將軍一等繼勇侯希

光

緒

二十四

日

集鎮且距城稍近是為適中之地伐木鳩工亦稱便捷併能易通聲息遇有緩急可以呼即至似與防守機宜諸有裨益所有職等履勘情形理合會圖貼說據實稟報伏候鑒奪裁示遵行等情交兩司會議稟覆等語奉此職等遵查原定建衛設署係指由城距與俄界毗連之黑河口適中之地以富克錦命名是取創設之義且富克錦一帶地名寬遠相連下有富晉新上有蘇蘇等屯之名究在何處地勢相宜原未採准今經新任協領等親履踏勘得富克錦地方蘇蘇屯地勢相當並稱諸有裨益可否准如所請在彼建衛抑應由省覓遺堪輿詳細採勘之處事關重

大職等未便擅定理合呈請條文詳報聽候示覆再行劄飭遵行等情

欽



一報將軍衙門查核可也等因

軍官方擬請改設在某某
如在彼處設衙署查明查此

軍官係為役莊穩後彈壓
于中間為協領等官辦合衙

奏明奉部核准刪復因篆擬闕防圖記緣富替新不符清漢成諱

議在案

部改為富克錦並照擬闕防圖記模式咨請禮部鑄造頒發以昭信

年等因各在案茲准請改為在蘇蘇地方建設警衛署之處

核與

事關

奏案不符未便照准

除咨復三姓副都統衙門查照轉飭遵

照前文辦理外相應肅咨行

欽差督辦甯古塔等處事宜三品頂戴太常寺大堂吳 查照由兵司移付

戶工司查照可也須至咨者

右

咨

欽差督辦甯古塔等處事宜三品頂戴太常寺大堂吳

三

姓

副都

統

衙

門

吳大司馬

標下委魏綏字留防馬步兩營並兵衛兵提補副將馬勝林謹

稟

將軍侯爺爵前敬稟者竊標下於本月十一日奉

欽差督辦憲 札開照得本督辦欽奉

諭旨飭令統率吉林防軍民勇三千人航海赴津聽候調遣前經飛札飭

調綏軍馬步二營迅速啓行在案茲查所調各營尚不滿三千之數

合亟飛札添調步隊一營由綏軍統領戴守宗審速即統帶步隊二

營馬隊一營尅期來省前赴天津應將馬隊後營步隊左營兩營留

作三姓防軍除札飭戴守轉行遵照外合行札委該副將分統綏軍
留防馬步二營所有弁用游擊衛營官本先管帶綏字步隊左營暫

九



歸該副將節制以一事權礮台未造兵房責成該副將衛游擊於明
春開凍後督率弁勇接續興工應用木料石灰如已備辦齊集即由
戴守熙交該副將妥為存儲兵房應做三合土務須一律堅實毋得
稍形草率其各處山口駐隊由衛游擊添派弁勇照常填紮三姓至
甯古塔各站仍按該單原派馬撥地方由該副將派隊接管等因奉
此伏念標下皖北武夫篤庸寡識自八年交卸盛軍糧務蒙統領戴

牧調至姓防稟蒙

委充馬隊後營管帶從事年餘毫無報稱乃蒙

憲恩逾格檄令兼統左營開

命之餘五中惴惴伏查三姓東鄉俄境地而既甚遼濶五營移減過半

兵力尤形單薄

標下

向於操防工裡各件不過隨同統領勤慎自將

一旦承主將之後責令接防智短材賔實虞不克勝任惟有速覓

成謀仰求

訓示俾巡防工作操練事事得有遵循以冀稍免墮越現在正前右三

營均於十四五六等日開拔大隊行後松花江南北岸各山口處處

空虛業經商飭左營營官井用游擊銜本元魁日派隊分往接防循

照舊規嚴密巡緝牡丹江岸通塔新站印由半營派勇填設仍通驛

遞與靖邊營一氣聯絡姓界近歲本極清肅驟聞拔營之信鄉屯不

免驚疑標下 當晚夜查巡開諭俾仍女堵以期稍釋

憲屢於萬一所有標下 感悚下忱並照章布置情形理合稟請再兵房
工料器具及支發薪工存款並准統領逐件移交容俟動用後續報

合併聲明恭叩

鈞祺祇候

訓示伏惟

垂鑒標下 勝林 謹稟

光緒



伊通 補黃旗佐領即補協領獎賞花翎三慶
正黃旗佐領獎賞花翎賽沙佈 等為造冊呈報事遵奉

將軍衙門副將兵司業呈咨送戶部月冊均經按月奏報在案其此次調赴陞
甘山東二處防剿去之官兵西丹台站官庄壯丁等事同一律合並咨劄各處一
體遵照文內事理並文內聲明赴陞官兵西丹壯丁各若干赴東官兵西丹壯
丁各若干每月仍以前限務於初十日以前造報到省以憑核辦相應劄飭伊通
佐領遵照可也等因前來 佐領處遵查九年九月冊報山東軍營西丹七名陝
甘軍營西丹十九名民勇六十七名山西軍營西丹四十名遂經承辦人等詳加核
對呈報在案茲查九月冊內西丹並無奉文項補甲缺亦無抽撤等情據此合
將現在山東軍營西丹七名陝甘軍營西丹十九名民勇六十七名山西軍營西
丹四十名逐一分晰查明造具印冊三本白冊六本一併附入夾板理合繕

文呈報

將軍衙門查核可也須至呈者

右

呈

將軍衙門

同



十
月
初
八
日



為出示曉諭事

為出示曉諭事

界

民往來之區

設卡倫接見派撥官

稽查嗣因該卡官兵任意需索擾

前任將軍飭令裁撤查該處與奉省昆連地當孔道舉凡盤詰奸宄
探報邊情在在均關緊要若竟廢置不設終覺稽查難周

本將軍現已飭司仍於二道河照舊添設卡倫揀派勤慎官兵按三箇月更
換輪流戍守並從優給予口糧嚴禁需索擾累等弊合行出示曉諭

為此示仰過往商民人等一體知悉自此大設立之後爾等出入過卡但
須報明即便放行倘該官兵等仍敢多方需索故意留難許爾商民等
隨時呈控立予從嚴懲辦決不姑寬爾商民等亦毋得攜帶匪人出
入邊境致干重咎其各懷遵毋違特示

計刷印告示三十張

騎尉德成對

日

帖式全瑞註

光

年

月

欽此
奉
旨
著
照
所
請
各
項
欽
此

為

咨行事據吉林機器製造局知府用江蘇候補同知宋丞稟
稱竊卑職前奉鈞諭以防務緊要凡行營操演槍礮並該
局裝配槍子應用火藥亟須仿照洋法自行製造當即遵照
先行預備各種材料機器以便明年春凍融釋即可次第興
辦卑職伏思製造火藥以硝磺為最要查吉省用磺採自奉天
硝則烏拉伯都訥拉林等處所在皆產內例由吉林將軍衙
門咨札各該管衙門轉飭各該處官商承辦現在卑局預

備材料應越年內冰道便利易於轉運先行採辦硝磺以應
明年合肥火藥之用惟吉省向用硝磺無多各處官商尚堪
承辦卑局用場甚大轉輾飭辦未免稽遲即各該地方承
辦官料亦必多致累擬由卑局自行派員前往各處採辦最
為妥便相應仰懇憲台咨會

吉林將軍發給卑局採辦硝磺執照仍分別咨札各該管衙
門准由卑局差派委員分頭前往各該處地方自行採辦俾資
備用是否有當伏乞察核等情據此除稟批繳外相應備文

咨行為此合咨

貴將軍請煩查照發給該局採辦硝磺執照並咨札各該
管衙門知照以便該局隨時差派委員分往採辦望切施行
須至咨者

右

咨

欽命鎮守吉林烏拉等處地方將軍一等繼勇侯希



二十四

日

為各府署考

初四日據掌兵司關防副都統銜記名

副都統花翎協領富爾丹等稟稱准三姓副都統銜門峇照得敵副都統

蒞任姓垣地處邊疆防戢要查三姓制兵春秋操演例有槍隊

以壯聲勢而資操防惟案查同治六年五月十二日奉文經前任將軍富

奏請添派馬隊官兵擬定操練章程冀成勁旅惟以軍火不克充用奏請暫停

各城年例槍操節省約給把彼注茲均歸定用並擬請俟練軍全撤歸

任通省每年例操再歸舊制等因具 奏奉

旨著照所請該部知道欽此遵照在案惟查現在通省地方未能靜謐邊防籌

餉益兵有倍於前是練軍全撤高需時日而存營制兵不克隨時演練槍
技年復一年必至日久廢弛且三姓地處邊疆操防尤關緊要若不及時
整頓將來槍技惟練軍能之而制兵弗能也殊與定制不符查每年各
城春秋兩季例操所需火藥無幾管見所及自應規復舊制為是惟

事關

奏案未敢專擅擬合條文咨請將軍衙門酌核咨覆遵行等因前
來當奉

憲批交兵部核議稟覆等因奉此遵查前章三姓地方春秋兩季

每季操演排槍二百桿每季操演二十日每槍五出每季應需火藥

三百七十五觔燧藥二觔十二兩鉛在五十觔八兩火繩八十盤由該處派

員赴省承領應辦在案今准三姓副都統來咨所稱該處邊疆操

防尤關緊要春秋兩款例操請歸舊制等情核於整頓地方可期

藉資聲威有裨可否應准仍照舊制起演未敢擅便理合稟請

憲鑒核奪示遵等情當奉

憲批查三姓來咨係為整頓地方起見自應仍准照舊操演為是仰即

具稿咨覆等因奉此相應呈請咨覆三姓副都統衙門查照辦理

並由兵司移付工司查照可也須至咨者

右

咨

由兵司移付工司

三姓副都統衙門

雲
尉松齡對

光緒九年十一月一

日

筆
式喜性註

再查寧古塔彈春屬之土門江南與朝鮮接壤一帶地方有

匪徒潛入犯邊年由該兩城派員巡緝年終由

奏報五年與督辦寧古塔等處事宜

大僕寺卿吳查明該處係中國地土與朝鮮本無干涉擬請

一律招民墾種以廣地利並請咨會朝鮮國王俾免阻撓等因奉

諭旨允准照辦本年復准

欽差署理北洋大臣李咨照奏准朝鮮水陸通商章程第五條內載

定於鴨綠江對岸柵門與義州二處土門江對岸彈春與會寧二

處聽邊民隨時往來交易等因行知前來^才等伏查朝鮮昆通^才春僅以土門江相隔為界現在彈春荒地已招佃闢墾土門江對岸又准邊民往來交易遇事均有官兵隨時巡察則甯古塔彈春兩城與^才衙門年例派員巡查一差無所事事應請即行撤停理合附片陳明伏乞

聖鑒謹

奏

光

緒

日

邊務承辦處呈

為照得庫查勘

緒九

辦理各屬

年十

丟失牛條尋至萬鹿溝遇有偷挖金

砂之人隨即拏去多名等情又有華民在老松嶺底頂碓房二十

餘年俄人到彼伐樹隨將碓房焚燒並將伊夥計拿去卡官前往查

詢俄人攔阻不容前進遂向俄人辯論往驗前設界牌始准前往等情查俄

人無端生事已由貴將軍飭查照辦理惟兩國設立界牌所以申畫疆圉杜

絕邊畔今詳閱來呈永成等前往松嶺地方陳設界牌已經歇倒新設界牌字

蹟又被雨湮沒僅有去皮松樹刻有怕字界牌揣度文意自是俄文界牌

尚在當此強隣逼處在彼有得寸惡尺之許在我亦當有設險守圍之心

今該卡官於界址漫不經意任令雨霖風掃字跡漫漶設非固有

此案畔端恐俄人越畔聚居守土者亦且漫無覺察迨至釀成巨案

僅以一紙空文呈報本署而鄰邦簞食鳩占之計已成即據理責言亦

難強其釀畔與其事後為隙地之爭何如事先為綢繆之計務希

貴將軍遠派耐勞視事之員將界牌重修堅主以杜狡謀邊境

圍增七安民高衆本署亦難遙制貴

將軍先夫王重榮公度邊情深思遠慮為

國家保障使民無使與我爭必能措置周詳

也等因前來除咨行各塔副統查照趕緊遠派耐勞曉

之員前往該處查明界牌如何被雨湮沒應如何重修堅立之

處作送查明呈報轉咨各塔副統查照

衙門查照可也須至咨者

右

甯古卷

琿春副都統衙門

洛

光

九年十一月

日

防 禦 岳 林 對

筆 帖 式 春 林 註

皇

皇	太	開						
上	后	伏						
聖		乞	員	帶	統	在	十	去
鑒			會	巡	帶	奉	月	後
謹			哨	緝	花	吉	二	茲
奏			情	折	良	兩	十	據
			形	回	阿	省	日	該
			會	防	等	沿	齊	統
			銜	所	會	邊	抵	帶
			恭	報	哨	內	黎	花
			摺	經	事	外	樹	良
			奏		畢	均	城	阿
				等	各	屬	子	統
				履	帶	安	地	領
				查	各	靜	方	全
				無	隊	並	晤	福
				異	由	無	西	等
				謹	沿	賊	會	會
				將	邊	踪	哨	稟
				委	一	該	現	於

為咨報事 兵部案呈本年十一月初一日

衙門附片具

奏 應由將軍衙門將接印日期隨時

奏 歷經遵辦在案 茲查新授三姓副都統恒 前於九月十三日到省 當即馳赴

新任現據報稱於十月初四日馳抵三姓 卽於是日接印任事 等因 咨報前來 除

由該副都統恒 專摺叩謝

天恩 外合將接任日期謹附片奏

聞 伏乞

聖鑒 謹

奏於十二月初三日奉到迴片

軍機大臣奉

旨知道了欽此欽遵前來相應照抄原片恭錄

諭旨呈請咨報戶部查核外並咨行三姓副都統衙門查照可也須至咨者

右 咨

兵部
三姓副都統衙門

光緒

印務處為移付事於十二月十二日奉

堂諭著

行營
邊防

文案各員知悉照得各省添練

官軍兵勇均有核定營制條規清冊

遇有主帥交接之時照造呈遞以備

稽核

本爵將軍抵任後接管練軍及吉勝

驍勇各營邊防各軍迄未據該管各
員呈遞此項清冊所有各軍官兵勇
丁糧餉數目僅於每次領餉及報銷
冊內一加披閱其各營營制均無從考
核端倪合亟諭知諭仰該文案各員等
即便遵照將練軍及吉勝驍勇兩

營靖邊各營鞏衛綏安四軍各於
何時奏添文案營務糧餉轉運等
幾處幾局各係如何定制各軍總
統統領以下營哨官弁各若干員
兵勇各若干名何時添練何時裁
併何為原定章程何為改定章程

每年糧餉額定若干每次如何派領
及季發月發各項大小數目省局外營
各項軍械原領原置現存數目號衣
旗幟各係何項顏色數目現在何營出
征何營駐紮分紮何處務須分別門
類逐一造具清冊呈請核奪如為該

文案處文案房無案可稽者即行
分別具稿呈請咨劄通查呈送辦理
以期條分縷晰彙定營規清冊庶可
隨時覆按稽查及永遠有所遵守毋

違特諭遵此相應移付

貴行營文案處查照可也須至移付者

行營文案處

署堂主事喜

右

移

光緒九年十二月 十三

日

鐵道局總辦吉林機器製造局知府用江蘇候補同知宋春鰲稟稱

為

咨行事據委辦吉林機器製造局知府用江蘇候補同知宋春鰲稟稱

竊卑局東廠房屋二十間其迤北八間為鐵工廠迤南十二間為木工廠中



有隔牆木工廠內東南隅另隔小間為繪圖之所因吉林地氣苦寒筆墨
堅凍故該處設有火道以濟圖繪然向由牆外進柴並不攜火入屋即
房內亦僅安板棹一張木箱一具箱中儲有繪圖油紙蠟布並無別項引
火物件不料於本月初七夜三更時候該廠司事正在巡察忽見繪圖
房火光直迸殊深駭異趕即啟門進看木箱已經燎火延及隔板查
無起火之由想係箱內油紙等物因熱生火遂至外焰一時不能撲救
當即延燒木廠幸該廠四面均係堅厚磚牆不安柱木僅將樑木燒
斷屋面塌下旋即壓滅四周牆垣門窗微有小傷並無大壞廠中亦僅

有小料木板及鋸鎚等件並無機器緊要重價料物查估房屋被燬之處及零星木料等物約值銀七八百兩彼時鐵工廠係屬毘連最為危險當經衆力保護未致殃及機器各廠均無傷損一律照常工作卑職伏思各廠均係早啟晚閉並不宿人且該司事等每夜巡察深防意外此次肇禍的係油紙等物因熱火由自生無可歸咎總以卑職奉差無狀遂至禍生倉卒厥罪維深惟有迅速自備工料趕緊賠修不敢開支公項以重庫欸而濟要工仍靜候憲台嚴加譴責為奉職不謹者戒不勝感激涕淋之至除稟報

軍憲外謹將卑局失慎緣由及出資賠修等情據實自行檢舉
等情據此除批據稟該局木工廠內東南隅繪圖房內失慎延燒木
廠以致梁木燒斷屋面塌下並被燬之零星木料及鋸錐等件雖據
稟稱查無起火之由疑係箱內油紙因熱生火本督辦前在該局驗
工之時見繪圖房所設木箱離地甚近該處既有火道難保非火力
透磚引入箱底斷無憑空生火之理該丞總理局務未能先事隄
防難免疎忽之咎應記大過一次事關機廠要工仰即趕緊賠修毋稍
含糊草率仍俟工竣報明咨請

吉林將軍就近派員驗收並候

將軍批示繳掛發外相應備文咨行為此合咨

貴爵將軍請煩查照施行須至咨者

右

咨

欽命鎮守吉林烏拉等處地方將軍等繼勇侯希

光緒

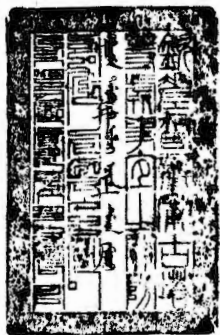

初四

日

欽命提督廣東邊防馬步各營鎮守副都統法蘭西圖魯

為

咨報事先緒九年十月二十日奉

爵將軍面諭代閱邊境各城防軍等因當於歸途路經寧古塔遵

即於十一月初七日就近先赴七河靖邊左路馬步三營親軍步隊一

營駐防處所逐一點名閱操於初八日閱訖後即起程回瑯十七日抵

營隨即於二十四日調集本部靖邊中路步隊兩營衛字馬步四

營校閱點驗於二十六日事竣嗣於十二月初一日接奉

來咨內開於十月二十日

本爵將軍恭摺具

奏吉林防情安謐擬請暫由統兵大員代閱防軍等因鈔錄原摺
咨行前來遵即於初三日減從兼程前往三姓於十四日行抵巴彥通
綏字馬步兩營駐紮處所并期舉辦點名演操各事於十五日事竣
即於十六日由該處啟程於二十六日抵瑯查此次點閱各軍兵馬皆
屬足額旗幟器械亦皆一律齊整所演華洋各陣各軍不同尚皆
一律嫻熟各有可觀之處槍法準頭協領雙壽所帶清邊左路
三營親軍一營中靶者約有七八成 副都統所帶清邊中路兩營
中靶者約有六七成副將郭長雲所帶衛字四營中靶者約有七八成

副將葛勝林分統綬字兩營中靶者約有八九成仍用

督辦吳所發鉄牌樹於一百二十弓外以為準的其刀矛雜技則彈
防兩軍較為優長綜閱各軍教演尚屬認真士卒亦皆用命
故於每閱一軍畢仍仿

督辦吳辦過舊章酌加獎賞以示

爵將軍鼓勵激勸之意除飭將^{敬軍}演練陣式繪畫咨送

鑒照外合將點名打靶刀矛雜技各冊并各軍獎賞所費銀兩分晰
開單備文咨報為此合咨

欽命爵將軍麾下請煩查核施行須至咨者

右

咨

欽命鎮守吉林等處地方將軍一等繼勇侯希

光

緒



十三

日

欽命鎮守吉林等處地方將軍一等繼勇侯希

為

咨請事竊照敕路由去歲經

督辦發文敕請邊軍格林殿二尊開花殿二尊衛字軍銅開花殿各



二尊飭印加意演練俾資嫻熟所有轡車馬匹並皮套傢具等項
當時均未請頒現在演練漸有成效惟行轡之車馬亦須隨同並演
策馴熟臨事方能應手為此敬請

爵帥鑒核飭發兩軍轡車八輛馬匹每輛用套馬四匹並帶皮套
駝鞍等項抑或請款各由本軍自行添製均乞

核奪賜覆以便遵辦相應咨請為此合咨

欽命爵將軍麾下請煩鑒核賜覆施行須至咨者

右

咨

欽命鎮守吉林等處地方將軍一等繼勇侯希

光緒



二十五年

日

欽差督辦吉林等處事宜三品頂戴巡政司九堂

為

咨行事據辦理天津行營製造局申稱竊照職道前奉
憲台面諭訂購德國克鹿卜十五箇生的密達後膛鋼

礮十二尊十五箇生的密達後膛田鷄鋼礮十尊配齊礮
架子彈拉火等項核明價值訂購等因當與新載生
洋行斯米德查明克鹿卜礮價目訂明定購茲據該商
核開價值書立合同先付定銀一半計德銀三十四萬九
百四十一馬克一非尼由駐滬委員王令叔蕃兌明照付
仍照李大臣向章在礮價內明扣五釐不取行用除
俟運到上海時再行詳請發給護照並鈔合同申送
爵閣督憲查攷外理合將送到合同具文申送伏乞
鑒核照驗施行等情據此相應照鈔合同備文咨行為

此合咨

貴爵將軍請煩查照施行須至咨者

計鈔合同一紙

右

咨

欽命鎮守吉林烏拉等處地方將軍一等繼勇侯希

光緒



初三

日

立合同德商克鹿卜承辦斯米德承

天津行營製造局奉

欽差督辦大臣三品頂戴通政使大堂吳 諭定購克鹿卜廠造三十口徑長十五生的密達用銅種子砲自用後

膛鋼砲十二尊每尊連砲台鐵砲架並砲上零件什物柱等俱全平常鐵閉花彈二千顆鋼子母彈四百顆彈引俱全螺絲拉火二千五百枝又十五生的密達用鋼箱子後膛田鷄鋼砲十尊每尊連鐵砲架並砲上水庫車輪架一座零件俱全鐵子母彈一千五百顆鐵圓閉花彈一千五百顆彈引俱全螺絲拉火三千枝所議價值一切事宜開立華洋文合同各三紙各執一分存照

計開

一三十口徑長十五箇生的密達用鋼箱子砲台用後膛鋼砲十二尊

口徑九箇生密達砲長四十四箇生並密達長四十五箇生密達重四十百磅

每尊廠價二萬四百五十馬克共二十四萬五千四百馬克

一砲台鐵砲架十二座 重三十九百磅

每座廠價八千五百馬克共九萬六千六百馬克

一砲上零件十二副 每重六十八磅

每副廠價五百七十馬克共六千八百四十馬克

一千肋柱等十二副 每重五千磅羅

每副廠價二千九百馬克共三萬四千八百馬克

一平常鐵開花彈二千顆彈引全

每顆廠價十九馬克五十分釐共三萬九千馬克

一鋼子母彈四百顆彈引全

每顆廠價七十七馬克五十分釐共三萬一千四百馬克

一螺絲拉火二千五百枝

每百廠價八十五馬克共二千一百二十五馬克

以上通共廠價四十五萬六千二百六十五馬克照林使館辦法每廠價百馬克扣五馬克

核算計扣實廠價四十三萬三千三百五十六馬克七十五分釐

外加水脚保險利息等費約十七分共七萬三千六百七十馬克六十五分釐總共五十萬



外加水脚保險利息等費約十七分共七萬三千六百七十馬克六十五分爾總共五十萬

七千二十七馬克四十分爾

二十五生的密達用銅管子後膛四鷄鋼砲十尊

備用者係金砲長百五密里密達後膛長百五密里密達重三百六十啟羅

每尊廠價三千二百六十五馬克共三萬二千六百五十馬克

一鐵砲架十座

每重三百七十啟羅

每座廠價一千九百馬克共一萬九千馬克

一砲架零件十副

每重三十四啟羅

每副廠價三百六十馬克共三千六百馬克

一砲架上亦座十箇

每重七百九啟羅

每箇廠價九百馬克共九千馬克

一運砲車輪架十座

每座廠價一千一百六十馬克共一萬二千

一克鹿卜十五生的密達鋼鐵子母彈一千五百

每顆廠價三十馬克六十分密共五萬三千

一克鹿卜十五生的密達鐵圈鑄成鋼箍平常開花彈一千五百顆彈引金

每顆廠價十九馬克五十分密共二萬九千二百五十馬克

一螺絲拉火三千枝

每千廠價八百五十馬克共二千五百五十馬克

以上廠價通共十六萬五千馬克照柏林使館辦法每廠價百馬克扣五馬克核算計扣

實廠價十五萬二千四十七馬克五十分密

外加水脚保險利息等費約十五分共二萬二千八百七馬克十二分密總共十七萬四千八百

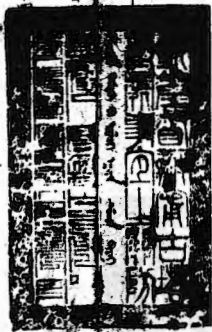

五十四馬克六十二分

一議定自立合同之日起先付砲台用鋼砲定銀一半二十五萬三千五百十三馬克七十分

鋼砲定銀一半八萬七千四百二十七馬克三十分

其餘一半價銀共三十四萬九百四十二馬克一分

一議定自立合同之日起砲台用鋼砲限十箇月

運如逾期不到應將所付定銀核逾期月分照認利息如有短少物件核扣價值即由該商

補足如六箇月不能補到即照加倍扣價

一水脚保險自外洋運至天津或至牛莊均由斯米德照最廉之價經辦並將原單呈驗以憑核

給倘遇西國構兵風波不測有損壞遺失等事應由該商呈明確據自向保險公司索賠

即速重運不得有誤

一所定前項砲位子彈等件必須新造新式工料認真堅實可靠如有不符或非新造新式

由斯米德向該商更換以重主顧凡按批所運物件應由克鹿卜本廠逐相開單編

號由斯米德隨提貨單送至天津或至牛莊以便開箱點驗

一馬克核銀及水脚保險利息等費核銀均照電報時價由斯米德將行單呈驗以憑核給

一議定合同均以華文為准

一議定進出護照由本局詳請

欽憲給發

天津行營製造局

上海新載生洋行

光緒十年正月二十三日

西曆一千八百八十四年二月十號



欽定大清會典事例
卷之九百一十五
兵部
兵制
兵制
兵制

為

咨調事竊照本年與俄國會勘分界由去歲屢探彼國於沿邊各處添兵設守布置極嚴窺其情形大抵因黑頂子地方計圖狡賴故特張其兵威示我以不甘輕還之勢在我自不得不稍添兵力除戢其萌為此條文請將省城練軍永陞所帶之抬槍隊五十名魁英所帶洋槍隊一百名擬調琿春駐紮以助防守而倍聲勢乞爵將軍鑒核俯准飭即就道啟行俾早抵琿以便安插所有軍火一切並請酌量核發飭令隨運前來定為公便相應咨調為此合咨

欽命爵將軍麾下鑒核允准施行須至咨者

欽命鎮守吉林等處地方將軍一等繼勇侯希

右

咨

光緒



初八日

邊務文案房呈

為札飭事光緒二十二年二月
准彈春副都統咨開本年與

俄國會勘分界由去歲屢探彼於沿邊各處添兵設守布
三村窺其情形大抵因黑頂子地方計圖狡賴故特張其兵
威示我以不輕還之勢在我自不得不稍添兵力除戢其萌
為此備文請將省城練軍永陞所帶之抬槍隊五十名魁英
所帶洋槍隊一百名擬調琿春駐紮以助防守而倍聲勢伏
乞鑒核俯准飭即就道啟行俾早抵琿以便安插所有軍
火一切並請酌量核發飭令隨運前來實為公便相應咨調
鑒核允准施行等因准此查吉省馬步練軍分佈駐紮要

陞永陞魁英等以之帶隊赴彈該營總駐紮防所必須另行派員防守方為有備合亟札飭札到該翼長即便遵照妥為籌度迅速稟覆可也切切特札

札全營翼長准此

光緒十年二月

琿春副都統法什尚阿巴圖魯依

烏咨請事左司案呈密

照琿春自光緒七年添設副都統員缺所有八旗額兵當時以節省餉糈故未一時並議增添仍係從前協領衙門舊額顧催甲兵六百名緣改設之初公事尚簡所有差遣各項原指以防軍充用僅可支吾為暫時遷就之計現在局面日開百務興舉不惟地方之政事日見其多且與朝鮮通商俄夷交涉節節俱滋繁劇凡雜派差務及輪值應設一切防兵與額兵主客迥殊有時萬難替代遷就至今諸多滯碍查初議大員之設原以琿春幅

近俄疆勢居邊要必須聲威玉壯方足以資鎮攝而重巖城現

在雖名目更新而體統仍舊虛聲既難資控制定用且不數

分遣即令免強通融而養兵之巨數行非計屢經体察自未便

擗節餉項又事因循查本省各城兵不等約皆在一千以上今

春地處極邊緊連俄境較之各城尤為重要若一再增設甲兵四百合

舊設之六百共為一千名之數似於慎重邊疆之中仍不失擗

節虛糜之意合無仰懇

為將軍顧念極邊重鎮宜計久遠准予據情

奏請於琿春地方添設額兵四百名即由八旗內均挑仿歸各佐領管
下以簽約束相應呈請若報為此咨請

將軍衙門鑒核示覆施行須至咨者

右
將軍衙門 咨

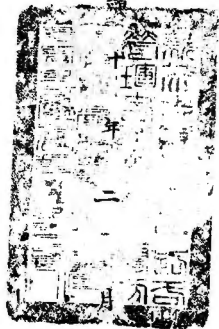

二十七日

欽差辦理等處事宜三品頂戴以言大業

為

咨覆

貴爵

件近來公於擬辦事宜有舉人奎綬年富才明堪

以委用即以奎綬派充邊務承辦處差使擬自本年二月初

一日起月給薪水銀十三兩以資費用又據琿春副都統依

咨請以琿春與俄接壤辦交涉事件須用通事傳話茲

江省領領處於光緒九年七月間借調琿春過事傳話甚

覺得
自應按月籌撥薪水以資

飽腹擬自九年十月二十日起支月給薪水銀十六兩又據委辦穆楞河三岔口等處墾務委員曲作寅等稟稱三岔口地屬極邊與俄接壤卑職作寅一人在局照料難周必須添派司事一員以資臂助查有文童吳毓辰現已在局伏懇即以吳毓辰補作司事並請月給薪水銀十兩即於十年正月初一日起支各等情前來除分別咨札准如所請辦理外合將揀派舉人奎綬領催慶利文童吳毓辰等三人各處差使起支薪水銀兩日期數目照章先行咨報

戶部請煩查照備案外相應備文咨行等因到本督辦准
此查舉人奎綬領催慶湖文童吳毓辰既揀派差使月給
薪水自應照章先行咨

部備案相應咨覆為此合咨

貴爵將軍請煩查照須至咨者

右

咨

欽命鎮守吉林烏拉等處地方將軍等繼勇侯希

光緒



初一

日

通務文 案 房 呈

為札飭事

七日據候選同知廉丞瑞稟稱前

奉稟批文藥局為省會

所關亦不可不慎仰候札飭機器

局新辦來亦會同該丞妥為商定今於三月二十五日宋丞知會卑

職往江南相度除該勘得火藥局地基委係由巽方水星山來

脈並當軫度四圍雖有遠山高而近者仍推此山今立癸山丁向取

太歲山方共合坎納癸水之局謹擇甲申年己巳月庚申日乙酉

時豎架取乙庚化金生癸山使甲己化土尅山者反來生山是化

然為權之法也日支取已酉合巳申合統成金水補山之象又按是時斗柄所指神將申金到坎三合水局大有補山之力可無焚次之虞是時豎柱上標甚屬妥適為此肅稟等情到

本爵將軍據此據稟已悉仰候札行宋丞查照興造繳掛發外合亟札飭札到該丞即便查照興造可也特札

一札機器局總辦宋丞春鰲准此

光緒十年四月

日

欽差大臣辦理東三省練兵事宜福州將軍穆
林副都統
統

札飭事本年五月二十七日准

欽差大臣辦理東三省練兵事宜福州將軍穆 咨開照得本

大臣奉

旨辦理東三省練兵事宜現在奉省練軍業經挑齊編為馬隊

兩營步隊八營分為左右翼每翼各按五營於附近省城擇其

高埠地方建造營盤惟尚有未盡事宜必須辦理妥協始克

馳赴吉省所有吉省營盤圍牆富鋪房間等工若俟本大臣
抵省後再為興修恐延時日是以咨令

總統吉字營

乾清門侍衛正五旗護軍統領黃旗蒙古副都統

前赴吉省

三品銜

乾清門二

等

侍

銜富

商請貴將軍先行舉辦查貴衙門協領富爾丹老成練達堪

以派令會同

富幫 倭總統先為修築營盤自應按照奉省一律修築於吉林省城附近

擇其高埠地方修築左右翼馬隊營盤各一座步隊營盤各四座俾
期聯絡至所需木料一切應請從速酌定核寔先為墊辦再馬隊
所需馬匹除由本大臣另行籌辦外其應用鞍韉靴營亦請由貴將

軍按照向章派員就地置辦五百分所用價值並請暫行籌墊俟
本大臣行抵吉省再行飭由支處局撥還清款除咨行外相應咨會

為此咨貴將軍請煩查照辦理施行等因准此除分別咨札外

合亟札飭札到該司即仰

欽此

札

兵司

光緒



竹

兵部為咨行事武選司案呈光緒十年閏五月

初四日內閣抄出五月二十七日奉

上諭瑣春副都統依克唐阿著隨同希元幫辦吉林一切事宜欽此抄出到部相應行文吉林將軍可也
須至咨者

右

咨

吉林將軍

光緒拾年閏伍月

印

戶部為咨行事山東司奏呈准吉林將軍咨稱光緒
十年五月初十日承准軍機大臣字寄光緒十年五月

初一日奉

上諭前據吳大澂奏統率調防各營啟程赴津尚留

馬隊五營步隊八營暫歸吉林將軍節制等語現
在吳大澂會辦北洋事宜有寧古塔事務著統歸

希元督辦其留防馬步隊各營及副將吳永教所起開
地畝屯兵即著希元認真訓練毋稍疏懈屯兵

尤須嚴加督飭務事兵民相安毋任滋事吳大澂前
刻督辦寧古塔等處事宜閏防著即銷毀將此各諭令知
之欽此並恭錄謝

恩原摺送部前來查吉林鞏衛綏安四軍馬十三營並喜

昌移文靖邊馬步七營三哨及續添步隊砲隊三營現
據會辦北洋事宜大臣吳 奏明劃清界限分領餉

銀各節應由本部另行辦理外相應先行飛咨吉林
將軍即將留防馬步各營及招墾屯兵各事宜彙

諭旨欽遵辦理可也須至咨者

石

咨

吉林將軍

光緒拾年閏五月

貳拾卷
日

邊務文案處

為呈報事光緒十年閏五月二十三日奉

憲臺札開所有新設邊務文案處應即發給關防以昭信守其文曰督辦吉林邊務文案處之關防該處即將札發木質關防一顆即行接收仍將接收及開用日期呈報等因

奉此所有領到木質關防當即遵照接收茲擇於本月二十四日開用理合具文呈報

憲鑒施行須至呈者

右

呈

欽差督辦寶塔等處事宜鎮守森等處地方將軍等總勇侯希

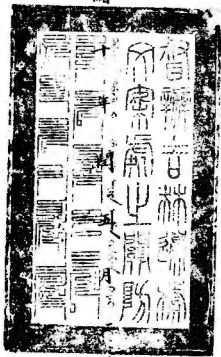

光

緒

十四

日

總理吉林邊務軍械轉運局副都統銜記名副都統托和協領雷爾丹
呈請吉林邊務軍械轉運局吏部便選員外郎錫純

呈報事閏五月二十三日奉

欽差候斧將軍札開照得

本爵將軍奉

命督辦邊務一切事宜所有新設邊務文案糧餉營務等處軍械轉運局至應發給關防以昭信
守當飭文案處撰文曰督辦吉林邊務軍械轉運局之關防核定刊刻頒發該局即將接收
質關防開用日期具文報查可也等因札飭頒發前來合將 緣接到木質關防一顆於本月二十

四日開用之處合將開用日期呈報

蘇呼船醫為
三四六

憲警查核施行須至呈者

右

欽差督辦廣東等處事宜鎮守使林等處地方將軍兼理駐高州鎮總管員年等軍機處候布

呈

光

緒



月

二

十

四

日

總理邊務糧餉處副都統銜記名副都統化翎協領文全 為呈報事本年閏五月二十三日接奉

憲台札開照得

本爵將軍奉

命督辦邊務一切事宜所有新設文案糧餉營務等處軍械轉運局至應發

給關防以昭信守當飭文案處撰文曰督辦吉林邊務文案處之關防曰

督辦吉林邊務糧餉處之關防曰督辦吉林邊務營務處之關防曰督辦吉

林邊務軍械轉運局之關防核定發文書篆刊刻呈請覆驗頒發前來

合亟札發札到該處將頒到木質關防一顆遵照接收並將接收開用

各日期具文報查等因奉此遵即擇於閏五月二十六日辰刻敬謹開用

合將開用日期呈報

鑒核外宜將前頒之邊務後路糧餉處木質關防一顆呈請銷毀以昭慎重

之處理合具文呈報

憲台查核施行須至呈報者

右

呈

欽命督辦寶善堂等處事宜鎮守吉林等處委辦軍機處高鴻謀謹具奏奉 聖 旨 著 照 所 請 欽 此

光緒

十 六 日

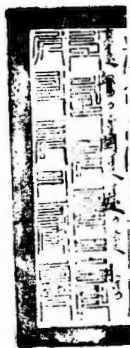

督辦吉林邊防營務處總理紀名副都統沈炳陽函慶

為呈報事閱五月二十三日遵奉

三五〇

憲札內開照得

本爵將軍奉

命督辦邊務一切事宜所有新設邊務文案糧餉營務等處軍械轉運局亟應發給關防以昭
信守當飭文案處撰文一曰督辦吉林邊防營務處關防一顆核定發交書篆刊刻呈請
覆驗頒發前來合亟札發札到該處將頒到木質關防一顆遵照接收開用日期具文
報查等諭奉此遵即叩頌祇領擇吉於本月二十六日午刻開用除分行各處外合將
接收開用日期理合具文呈報為此合呈

憲台備核施行頃至呈者

右

呈

欽命督辦邊防事宜吉林將軍一等繼勇侯希

光



月 二 十 六 日

標下分號吉林營守備步勇營花翎總兵銜直隸提督劉君曾奏以為申送事稿
 標下
 於本年閏五月

二十一日接奉

憲臺札開光緒十年五月二十八日據兼理邊務大案彭郎中光譽當協領

爾丹等呈請咨札分查備業事竊查吉林邊防省內安宇一營係前軍憲銘濬

設軍銜級三字各營前軍憲銘會同幫辦大臣吳添設靖邊各營前會辦大臣各

添設邊防總大臣吳昔辦後所有原設各事宜不無隨時更動又甯姓瑋三城招墾

事宜創辦以來因地制宜章程亦非一律職等雖皆奉派管理文案惟一切文案

事宜向皆主稿委員余丞濬一手經理從前稿件或有內宅存查或有主稿案存案

隨事隨時發房歸檔自余丞翁卒奉調赴後職等會調房卷凌亂殘缺故存候發

回再行稽查是以未經呈明職充譽旋即奉派前往朝鮮職爾丹因卓異業內請咨赴

部上年先後回省復同蒙派此差而公事已隔一任余丞亦復奉飭離營案卷紛如益難

稽核職等夙知前督辦大臣吳公賸雖由幕府核稿皆係親手經理頭緒未致紛歧在

邊防屯墾事宜統歸憲台督辦無論稍有更折即悉使仍舊底稿未備接辦甚難况自邊防統歸大臣吳督辦後所有隨時更定各事省中本係未經備案尤易兩歧庶否派員諮訪前赴會辦北洋事宜大臣吳行營聽候或原卷或鈔錄給發收回備案俾職等遇事有所遵循仰應咨由大臣吳派員咨送之處聽候憲定再吉省邊各營兵數餉數軍械各數自大臣吳西上後所帶各營雖經奏明而每年部定邊餉八十二萬兩因係同業報銷故未分別劃定行營留防一定餉數現應請咨商前帶各營是否改立營名有無應行飭令回防之兵以便本省酌照原額奏請補練至每年餉數應由大臣吳核定劃留若干以便本省奏定餉數按季請領歷年添置洋礮槍等械及厯經置辦各軍械除應留外實歸吉防各軍若干庶可按營稽查現在大臣吳行營遠在直隸所有督辦事

宜無從裁定交接日期應請咨由大臣吳 酌定期限所有實文實按餉數械數以及
諸領報銷悉可照期各歸各任奏辦免致歧異並請札行邊務糧餉處軍械轉運局留
防大小各營將存營官兵餉需如何分期請領分總實數各營各項軍械實存確數旗
幟號衣等件係何顏色字樣按何期限更換各就現辦章程造具細冊各營並將大小
將領兵丁姓名籍貫造具清冊呈送備案擬請嗣後均令按三箇月造報一次俾有可稽各該
局處及各營職等因稽核文案並無闕防又無邊防營務處可以商同移查是以一併
呈請札行辦理職等所擬是否之處伏乞核奪批示施行等情據此除原呈批示暨分別
咨札外合亟札到該分統遵照文內該司員等呈請事理迅速按照分別造具各營各
項章程及各營魚鱗細冊於到半月內造齊呈送如有飭查未盡現辦事宜務須分別造
入現擬核定邊防營務大小事宜詳細章程為勿遺漏再凡有承辦營房礮台各營如工程未竣

仍俟工竣報驗先將承造營房礮台之地方離城池要隘道里遠近若干間數坐數如何做法方丈尺每砲台營房若干間造冊繪圖另文送核等因到營奉此遵即迅啟查明據實核報不敢稍存隱匿致涉欺朦其礮台工級久雨耽擱未能一氣呵成計是月望復方可告竣一俟工竣復再行續報惟礮位一切均未請領耳所有半部兩營官員在餉需軍械各款數目章程並營房礮台方位丈尺以及官弁勇花名籍貫理合分晰另繕清冊相應備文中覆為此申請

憲臺鑒核施行頃至申者

計申呈清冊叁本 礮台圖式壹紙

右

中

欽命

督辦省古塔等處事宜鎮守吉林等處將軍臣行社
烏拉棟運官員等事兼署吉林副都統一等疆勇侯 希

光

緒



初二

日

答 督 辦 軍 機 處 副 都 統 法 律 高 國 震 奏

為

咨 商 事 竊 查 靖 邊 三 軍 原 係

前 會 辦 大 臣 喜 專 設 前 敵 之 軍 中 路 三 營 駐 紮 彈 春 左
右 兩 路 俱 紮 甯 古 塔 親 軍 一 營 隨 駐 省 城 嗣 因

大 臣 喜 調 任 庫 倫 帶 去 中 路 右 營 并 親 軍 一 營 其 餘 各
營 均 歸

大 臣 吳 督 辦 自 七 年 冬 裁 撤 右 路 改 為 督 辦 親 軍 九 年 赴
津 又 留 親 軍 一 營 歸 於 左 路 統 領 雙 協 領 管 轄 故 左 路 又

有督辦親軍一營同在一軍而名目各異今本幫辦在邊
襄理軍務自不能不有親軍以為中權而備策應惟此時
餉項未定尚不能添募新軍勢須就現在各軍稍為變動
以符體制現靖邊中路兩營既派員統領擬即將此軍改
為親軍中左兩營其統領之員即作為親軍統領左路一軍
既無中右兩軍名目擬即改去左路二字作為靖邊軍中
前左右四營將

前督辦吳 所留親軍一營更易原名一體編入與安衛

綏等軍一律以免名目紛歧至應須畫一各軍營制請由

貴督辦爵將軍銘局核議其餘未宜俟隨時酌定

形容尚辦理所有擬改親軍靖

合咨高

貴督辦爵將軍請煩查核見覆

右

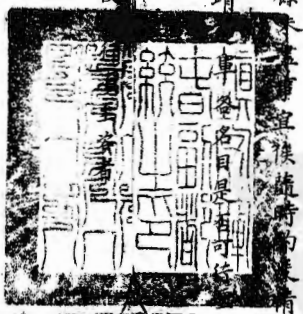

欽命督辦甯古塔等處軍務鎮守吉林將軍一等繼勇侯希

光

緒
二十一年
三月
十三

日

諭另議軍需編查前經文奉處等處會議各事宜分別開具清單呈覆在案光緒十年六月十

五日奉

憲諭飭將各路邊軍號衣旗幟顏色另行擬議呈覆等諭遵即另由^職處核酌查請邊措軍現

既分為中前左右後五路每路無論營項多寡共號衣旗幟仍應按照五路每路一色共分五色

製造取向五方以昭區別如中路屬黃衣實用黃色以青色鑲邊前路以紅色鑲青左路以藍色鑲

青右路以白色鑲青後路以黑色改用紅色鑲之至於親軍營用灰色為質鑲以青邊各路中什長

以上均用軍機褂其餘正勇俱用坎肩前後補綴白圈光內書某營某哨正勇以便識認馬隊營內每

兵加添戰裙一件顏色與號衣同各營旗幟亦與衣色同惟親軍營用五色旗幟以上所擬各節是否有當候

書文所有違

諭另議錄由理合呈請

欽命督辦將軍侯命鑒核批示施行

右

呈

欽命督辦邊防事宜吉林將軍二年龍勇侯布

所議旗幟顏色按中各路分配顏色均屬

妥協
後與前議章程
併咨商

光

緒

幫核覆後再行

十

七

日

戶部為欽奉事山東司案呈內閣抄出會辦北
洋事宜大臣吳奏吉林留防馬步各營需用餉
銀自本年七月起應由吉林將軍派員赴部關
領飭部知照一摺光緒十年閏五月十六日軍
機大臣奉

旨戶部知道欽此欽遵到部相應恭錄

諭旨飛咨吉林將軍遵照其留吉馬步各營留有
辦事委員等若干員所需薪水若干並令該
將軍迅即先行詳細查明開單報部備核可
也須至咨者

右

咨

吉林將軍

光緒拾年陸月

拾捌

戶部為欽奉事山東司案呈內閣抄出會辦北洋大臣吳奏
所部毅軍左營翠軍中營各步隊皆有砲隊一哨自應
添給哨官伙夫薪水等銀均由光緒十年五月起支按該營
六哨官弁勇數咨部核銷並添購砲馬雇用馬夫起支餉
乾等因附片一件光緒十年閏五月十六日軍機大臣奉

旨該部知道欽此欽遵到部相應恭錄

諭旨飛咨會辦北洋大臣吳吉林將軍遵崇奉查變日吳現編防所部各營

應令另造營分花名清冊送部並差委員并若干留吉何
軍何營清冊並差委官并若干此次所添給哨官伙夫
薪糧馬乾等項每月共支銀若干應令迅即一併釐查明
專案送部以憑稽核可也須至咨者

右 咨

吉林將軍

光緒拾年陸月

拾

捌

日

欽差會辦北洋事宜通政司大堂吳

為

咨覆事光緒十年六月初四日准

貴爵將軍咨開照得本爵將軍奉

命督辦邊防所有貴會辦大臣前此督辦甯古塔等處一切事宜文案卷

宗自應派員咨取前經咨商在案茲飭所派之防禦德林前往接

取合亟給咨為此合咨貴會辦大臣請煩查照迅將文案卷宗封固

札交該防禦德林運解回吉仍給咨見覆施行等因到本司堂准此除檢

齊緊要各案卷鈔錄一分交防禦德林解回外相應備文先行咨覆

為此合咨

貴爵將軍請煩查照須至咨者

右

欽命鎮守吉林等處地方將軍督辦甯古塔等處防務等繼勇侯希

咨

光

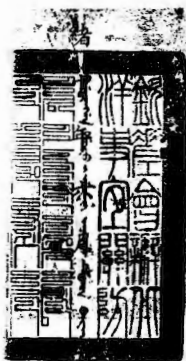

二十

日

甯古塔副都統

賞戴花翎紀錄三十次容
為

咨請示遵事左司案呈案查中俄接界瑚佈圖邊卡附近
三岔口所有該卡探查俄夷情事及卡倫所屬地方不時嚴
查呈報文件並招墾荒務局呈遞各署公文往往多有遲慢
如今夏該局呈報佃民二起人命重案均係遞送遲延不能
如期相驗各等情推原其故總因瑚佈圖穆楞河巡守卡倫
步隊兵丁兼送文報兩處遞至穆楞河相距二百八十餘里由穆

楞河至也河靖邊營一百四十里皆係徒步傳遞程途窩遠遲慢所致查由靖邊營至城六十里如由邊卡招墾局等處呈報文

件送至靖邊營由左營馬兵遞送到城此節尚屬迅速

邊防招墾荒務卡所探防俄夷侵越等契事繁往來文件絡

繹不息該二卡雖有官兵乃合與靖邊營駐紮隊伍彈壓三

岔口街面巡邏奸匪哨探俄情若兼傳遞文報必致兼顧難周

每逢霖雨連綿陡漲谷法潦旬汪洋春漲雪送文兵丁

皆俸步履必致阻隔。克多需日期倘若緊急表情勢有鞭長莫及之虞。查由城至也河靖邊營六十里。凡有往送公文以練防步隊兼送並非驛站傳遞。由靖邊營至趕面石一百里。由彼至細鱗河一百二十五里。由彼至雙榆樹一百零五里。由彼至三岔口卡倫地方八十五里。沿途如能安設馬兵二十名分紮四處。按月由靖邊左營輪替出派往來傳遞公文庶於邊防要務不致有悞。再東北總司湖岸烏札庫大卡一路若有俄夷要件轉交穆罕河卡倫專

飭守卡兵四五名徑行傳遞不致遲悞是否之處本
副都統係烏慎重邊務文報起見如蒙允行請飭
靖邊營統領並請
覆遵行擬答呈請
等情據此相應咨請

欽命督辦吉林事宜爵帥 麾下鑒核示覆遵行可也須至咨者

右

咨

欽命督辦吉林事宜爵帥

光緒十年六月二十二日

憲鑒

謹將本局所造局房機廠並大小烟筒及添造房屋各間數目分別開摺恭呈

計開

一造機器正廠房	貳拾間
一造汽爐房	叁間
一造烘銅壳房	叁間
一造烘銅爐房	肆間
一造木工廠房	拾貳間
一造熟鐵廠房	捌間

一造機器西廠房

捌間

一造翻沙廠房

捌間

一造鑄銅廠房

肆間

一造小汽爐房

貳間

一造拱模房

貳間

一造儲料庫房

拾間

一造強水廠房

拾壹間

一造電汽廠房

叁間

一造拉火廠房

叁間



一造公務廳

伍間

一造委員司事住房

貳拾陸間

一造工匠小徒住房

陸拾壹間

一造長夫房

拾間

一造火藥庫房

壹間

一造裝藥樓房

貳間

一造機器大烟筒

壹座

高八丈八尺

一造機器小烟筒

壹座

高五丈

一造鑄銅小烟筒

壹座

高五丈

一造大門 伍間

一造馬號 叁間

一造廚房 叁間

一添造小庫房 柒間 五月工竣

一添造強水爐房 叁間 六月工竣

以上共造大小各房貳佰貳拾柒間又烟筒叁座

光緒



二十三

日



三七四

謹將本局自外洋購辦機器安設各廠開摺恭呈

憲鑒

計開

機器正廠

汽機壹副

淡水缸壹具

鐵管汽鍋叁座

中疏刺床肆副

小疏刺床貳副

精細小刨床 壹副

開齒刨床 壹副

小鑽床 壹副

磨刀器 壹副

成銅盃銑床 壹副

銑第一次銅管器 壹副

銑第二次銅管器 壹副

銑第三次銅管器 壹副

銑第四次銅管器 壹副



統第五次銅管器

壹副

判口器

壹副

判底器

壹副

壓底器

壹副

成邊器

壹副

齊管口器

壹副

撞火門眼器

壹副

收口器

貳副

裝藥器

壹座



軋銅帽銅片器

壹副

軋銅壳並裝銅帽器

壹副

軋銅帽器

壹副

上銅帽膠手器

壹副

壓錫箔器

壹副

上銅帽膠器

壹副

烘膠汽台

壹座

造臘餅器

壹副

壓水櫃

壹副



以起重架
壹副

成鉛子銃床
壹副

濠鉛子線器
壹副

包鉛子紙器
壹副

裝白藥手器
壹副

銃銅砧床
壹副

裝子藥器
壹副

收舊銅管器
壹副

去子藥器
壹副



裝銅帽手器

壹副

去銅帽手器

貳具

剪銅皮手器

壹副

鑿銅片成十字形手器

伍副

成銅帽手器

玖副

光銅帽滾筒

壹具

裝大銅帽白藥手器

壹副

上銅帽膠手器

壹副

鑿錫片並壓鑿入銅帽手器

壹副



炕乾鋼帽爐 壹座

吸水機器 壹副

鎔鉛爐 壹座

機器水龍 貳副

軋銅處

大軋鋼床 貳副

削銅板床 壹副

大剪銅器 壹副

小剪銅器 壹副



銅板模子

肆拾副

吹風器

壹副

機器西廠

汽

機

壹

副

汽

爐

壹

座

直

刨

床

壹

副

橫

刨

床

壹

副

大

刨

床

壹

副

二

刨

床

壹

副



絞螺絲器 壹副

造螺絲張開刺床 壹副

造拉火手器 壹副

鐵砧 壹具

電器房

電線 壹盤

電汽箱 陸具

翻沙廠

起重架 壹副

小汽錘 壹副

鑽床 貳副

歷銀錢手器 壹副

大刺床 壹副

二刺床 壹副

三刺床 壹副

剪鐵器 壹副

鐵風扇 貳具

鐵甯 壹具



鑄鐵爐壹座

熟鐵廠

燒鐵爐柒座

汽錘壹副

鐵砧柒具

木工廠

鐵車壹副

螺絲洋鐵捌把

畫圖房



畫圖器具 肆 副

此外尚有續購及運存營口轉運局機器料件應俟運到專局驗收後再行具報合併登明

光緒



二十三

日

咨送事本年閏五月十二日准

貴督辦爵將軍來咨尾開凡有永造營房墩台各營如工程未竣仍俟工竣報驗先將永造營房墩台之地方離城池要隘遠近若干間數坐數如何做法方位丈尺每墩台若干間造冊繪圖另文送核等因准此查靖衛兩軍分築墩台二座自八年七月間撥隊興修坐落琿城東南一座地名南阿魯城之西南一座地名外郎屯距城皆八里餘兩台相接約有十餘里西台在衛字營之東南

相距八里遇有緩急城營皆可聯絡以備應援所有做法悉

照前

督辦吳 咨送清摺如法築修尚在工程未竣合將現時情形

並錄原摺繪圖咨送除所蓋營坊另冊聲明外為此合咨

貴督辦爵將軍請煩查核施行須至咨者

計咨靖遠中路城營墩台圖一分清摺一扣衛字軍營房墩台圖各一分清摺一扣

右

咨

欽命督辦甯古塔等處事宜鎮守吉林將軍一等繼勇侯希

光

緒

光緒二十六年六月廿六日

月廿六

日

欽命幫辦邊務事宜軍機處副都統法什尚阿巴圖魯依 為

咨明事本年六月二十六日據統領衛字練軍湖廣補用副將郭

長雲稟稱竊卑軍原領後膛開花銅礮二尊前堂開花銅礮二尊十

响格林礮二尊共計礮位六尊前蒙

督辦吳擬定每月給發演礮擦油銀六兩遵照請領在案但卑軍操練礮隊俱由各營護勇內抽撥專演不復另募礮兵以節餉需惟拉車馬

匹自應五行籌辦俾資應用擬將後膛開花銅礮二尊前膛開花銅礮二

尊每尊用馬三匹馬夫一名計礮四尊共用馬十二匹夫四名至所需馬數

馬夫口糧仍做照馬隊章程每匹每月請領銀三兩馬夫每名每月請領銀

三兩均皆扣建如蒙憲恩俯准懇乞批示飭遵辦理至格林銅礮二尊平日亦照常演練可否做照開花礮給領馬匹馬夫出自憲裁等情據此查前次咨請兩軍做車馬匹等項係按每軍四尊每尊拉車馬三匹馱子約馬一匹現據該統領稟請有另做二尊自應一律照辦除批據稟做車需用馬匹等項前已咨明

爵將軍按每車買馬四匹並應添皮套等物已經覆准飭由各本軍自行製買以期合宜其用款多寡務須核實報銷已於五月十二日札飭在案仰即仍遵前檄辦理其格林礮二尊並准一律備齊以便演練再請馬乾馬夫應俟製買妥協照章報領以憑核給繳發外相應咨明為此咨

貴督辦爵將軍請煩查核施行須至咨者

右

咨

欽命督辦吉林等處事宜鎮守吉林將軍一等繼勇侯希

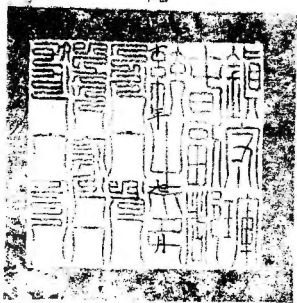

光緒

初七

日

為飛行諸事兵司恭呈光緒十年

神機營咨開本營於光緒十年六月二十四日具

奏遵議都統善請調馬步隊伍保衛畿輔暨調帶兵各員摺本奉

旨依議欽此相應恭錄並鈔原奏一併咨行吉林將軍欽遵辦理可也計單開

奏為遵議履陳仰祈

慈鑒事竊神機營於光緒十年六月十五日准軍機處鈔交軍機大臣欽奉

慈鑒端佑康頤昭豫莊誠皇太后懿旨善慶奏請調各省馬步隊數營保

衛機輔暨請調已革副都統吉爾洪阿等三員發營效力各摺片著神

機營王大臣詳議具奏欽此欽遵到伏思都統善

請調江南降清

威禮二營正中副中正後三營陝西提督雷正綰所部步隊三營西安

協副將馮南斌分統鎮夏步隊二營吉林馬隊正兵一千名黑龍江馬

隊正兵五百名綏遠甯夏馬隊各二百五十名並擬調已革副都

統吉爾洪阿已革佐領巴克坦佈已革協領舒璣等被火或遺言

差委暨請

飭
成都副都統托克滿前任副都統
名副都統薩音阿記名協領

綽哈布佐領烏勒青阿駟車

營練兵分布東三省及畿輔要隘係為先事豫防起見臣等公同商

酌自應准照所請辦理惟事機未定江南隊伍此時能否照撥應請

飭下

督

曾國荃統籌全局斟酌情形議疏覆奏吉林黑龍江隊伍應由

該將軍按照所奏將隊伍軍械等項揀備齊整暫行分防各該省聽

候調京其陝西綏遠甯夏各隊伍擬由各該將軍督撫提督等備齊

候調所需馬步各軍餉乾雜款等項應請

飭下

部暨各該省妥籌速議具

奏統侯議要後再由臣營將該都統所調帶兵各員及如何分布要隘駐紮處所請

旨遵行所有遵議覆陳緣由是否有當謹恭摺具

伏乞

皇太后慈鑒再善 係原奏之人向不與議臣等酌議之處已詳告善知悉

是以未經列銜合併聲明謹

奏等因前來查此次奉調馬隊官兵二千名遵即按照通省現在存營兵數多寡均酌分撥擬由吉林廂黃旗挑兵十二名正黃旗挑兵

十六名正白旗挑兵十二名正紅旗挑兵十二名廂白旗挑兵十名廂

紅旗挑兵十六名正藍旗挑兵十名廂藍旗挑兵十名廂

古旗共挑兵三十二名烏槍營挑兵共挑兵三十四名烏拉挑兵

七十四名伊通挑兵十名領穆索羅挑兵二十四名

一百六十名伊都內挑兵一百二名

楚客挑兵六十四名琿春挑兵九十八名拉林挑兵六十名復城堡挑兵

三十四名共挑兵一千名分為四起除統領營總參領等官另行

指定教習分別揀選一另文咨札

所有各處挑派官兵

身材魁梧

者照數批委萬勿以老弱傷殘

數

其令帶役一名

晰造具年歲花名清冊先行呈報仍於批委之外各令浮備兵十數

名以備調省選撥除該兵所需軍械鞍馬等項再行酌核另文分咨

外至整裝銀兩軍火等項 統 俟 抵 省 再

為 補 領 外 合 五 呈

請 飛 行 札 飭 吉 林 甘 肅 烏 拉

伊 通 額 穆 赫 蘇 羅 拉 林 雙 城 堡 協 泰 佐 領 等 遵 照 外 相 應 呈 請 咨 行 甯

古 塔 伯 都 訥 三 姓 阿 勒 楚 喀 理 春 副 都 統 等 衙 門 一 體 照 照 文 內 事 理 各

古 塔 伯 都 訥 三 姓 阿 勒 楚 喀 理 春 副 都 統 等 衙 門 一 體 照 照 文 內 事 理 各

古 塔 伯 都 訥 三 姓 阿 勒 楚 喀 理 春 副 都 統 等 衙 門 一 體 照 照 文 內 事 理 各

古 塔 伯 都 訥 三 姓 阿 勒 楚 喀 理 春 副 都 統 等 衙 門 一 體 照 照 文 內 事 理 各

按指撥數目作連挑派委協聽候調遣等關奉調毋稍刻延干咎可也

須至咨者

右

咨

札十旗高拉伊額輝蘇索羅
雙城堡協泰領等處

甯古塔伯都訥三姓
阿勒楚喀輝春副都統等衙門

騎尉依隆阿對

光緒

緒

帖式永純註

神機營

奏

咨覆事准吉林將軍咨准神機營行知

本營於光緒十年六月二十四日具

奏為遵議都統善請調馬步隊伍保衛

畿輔暨調帶兵各員一摺本日奉

旨依議欽此相應恭錄咨行吉林將軍欽遵辦

理可也等因前來除即欽遵

諭旨先將應挑之正兵一千名按照吉林通省地方
官兵數目分別多寡照數挑派聽候調遣
暨應需軍裝等項遵即妥籌酌議另行覆

奏外惟查吉省地方前因馬賊充斥先後奏

請添練馬隊官兵計共二千五百五十名分布

省城外城各要隘駐紮巡緝以資鎮攝時值

秋禾在地幅員遼濶宵小尤易竊發所有演
練馬隊未便抽撥是以此次奏調官兵均由

存營兵內照數挑備庶兵皆正兵可期精

銳第應用馬匹尤須臙壯查吉林素非產馬

之區即一時設法購備而猝難應手恐誤軍

行向遇徵調官兵所需馬匹或由本省籌捐

勸辦或奏請由大凌河牧羣挑撥各在案

此次應需戰馬若由本省就地勸捐終恐稽

延時日至所需軍械除照章製造烏槍一千

桿查省城庫存尚有來福洋槍一項似較烏

槍尤為得力是以選挑三百桿擬交此次所

挑官兵一併攜帶以備要需所有吉林遵

已挑備正兵一千名配齊軍械靜候調遣僅
於應需馬匹一項急欲一律置備整齊速

成馬隊乃輾轉籌思苦於本地產馬太

稀立難購備事關軍需重務應如何調

撥戰馬以利軍行之處咨請核辦前來查

吉林現由存營兵內所選正兵一千名並配

齊軍械靜候調遣籌辦甚為妥速其戰

馬一項事屬必需既難從緩應由該將軍云

即

奏明由大凌河牧羣調取並一面先由本營

咨行

盛京將軍錦州副都統轉飭該羣總管

作速如數備齊務須選擇口輕臆壯不得
以老弱充數致礙軍實相應咨行吉林將
軍查照辦理可也須至咨者

右 咨

吉林將軍

光緒二十六年五月二十六日

欽奉 諭旨 著 刑部 議 法 官 國 際 條 約

為

咨覆事本年八月初八日准

貴督辦爵將軍咨開邊務文案處案呈光緒十年七月二十四日奉准

軍機大臣字寄

盛京將軍兼管奉天府府尹慶 吉林將軍希 黑龍江將軍文 光

緒十年七月十八日奉

上諭石庶子陳學棻奏請思患預防以固根本一摺據稱近日法人無大動作
有傳其欲由海道犯我東三省乘虛而入者請飭整頓營伍嚴防各口實力舉

行團練以杜其騷擾焚掠等語東三省為根本重地所奏辦理團練是否可行

希文體察情形妥籌具奏原摺均着抄給閱看將此由五百里各

諭令知之欽此遵

旨寄信前來相應照抄原摺咨札各處欽遵除札飭各統領外相應咨行貴幫

辦請煩查照轉飭沿邊駐防各軍勤加操演毋得疎懈並請揀派老誠可

靠之員不露聲色前往海參崴一帶妥為偵探有無法人在此洩跡隨時呈

報等因准此查近日密探未據報有法輪之說惟夷情叵測或假作高船偽

稱他國希圖洩跡東來此不可不預防之事除飭密探前赴海參崴摩濶崴一帶加意

訪察有無法逆測跡情形並賊情如何動作探明隨時飛報外相應咨覆為此合咨

貴督辦將將軍請煩查照施行須至咨者

右

咨

欽命督辦甯古塔等處事宜鎮守吉林將軍一等繼勇侯希

光

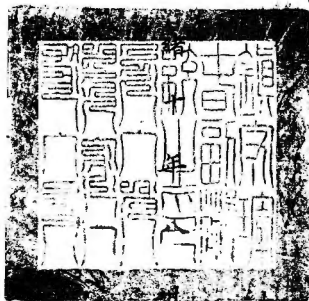

年十二月

日

欽差會辦北洋事宜通政司大堂吳

為

咨行事據行營支應局分發直隸差遣委用同知銜汪丞啟呈稱
收回墊款銀兩以清款目事竊照光緒十年四月間因天津行營製
造局王道代購吉局應用一切物料所存之款不敷支用稟蒙札飭
先在夏季應行滙付滬局備撥銀三萬兩內暫挪銀一萬兩滙解
津局交付王道收用俟秋季吉林關領機器經費再行就近劃扣
等因當經夏季領餉委員山東候補知縣張銓縣丞陸保善在京
提出庫平銀一萬兩申核市平銀一萬零四百五十兩由源豐潤銀

號如數滙津解交王道元收分別咨報在案茲屆吉林應領秋季

部撥機器經費已由卑局備文移知吉省來京領餉委員筆帖

式晉昌照案劃扣今於八月十八日已據轉交行營領餉委員搭解

來津歸還墊款業經卑局元收無錯列入經收摺報隨同正帳

收回以清款目如滬局需銀應用當再另行劃元以免膠轕除咨

行吉林機器製造局宋丞知照備案外合將收回墊款銀兩以清

欵目緣由擬再備文呈報等情據此相應備文咨行為此合咨

貴爵將軍請煩查照施行須至咨者

右

咨

欵命督辦甯夏等處事宜鎮守吉林烏拉等處地方將軍等繼勇侯希

光

緒

光緒二十九年九月初四日

初四

日

欽差會辦北洋事宜通政司大堂吳

為

咨覆事案准

貴爵將軍 咨開邊務文案處案呈案據邊務軍械局稟
請札派雲騎尉春山馳騎校恩魁赴津領解十一年分洋火約四
萬六千磅云嗜士得槍子母一十六萬顆又據機器局申稱前由津
局代購料件就近由買廠項下墊銀一萬兩另欠代購料件銀三千
兩並此後隨時添購物料由津發給代僱工匠工食銀三千兩又購
辦光緒十一年分槍子大約銀八千五百兩共銀二萬四千五百兩
均係應歸津局款項各等情據此查貴會辦大臣督辦吉防時

在津滬等處購辦物料清撥款項向係託王道德均就近代為經理茲聞該道業已病故敝處別無可託之人惟有仍懇貴會辦大臣就近在津於滬到款項請領槍子火藥時代為指撥遵辦咨覆後再行另議新章除咨明

直隸爵閣督部堂李 查照外為此合咨貴會辦大臣請煩查照就近代為照料等因到本司堂准此查云者士得槍子購自外洋現在津局有無存儲應俟詢明再行咨覆此外所有請領軍火添購料件當於滙到款項時就近暫為指撥仍候

貴爵將軍酌定新章分行辦理以資經久相應備文咨覆為此

合咨

貴爵將軍請煩查照施行須至咨者

右

咨

欽命督辦甯古塔等處事宜鎮守吉林烏拉等處地方將軍等繼勇侯希

光緒

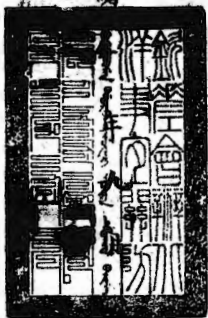

初

日

准據衛軍馬鞍軍用履舖副將郭文堂為申報事竊於本年五月十二日奉到

幫辦憲札開案准

將軍咨開光緒十年二月初十日准貴副都統咨開竊照靖邊軍
衛字軍所有礮車馬匹並皮套傢具均未請領擬飭發兩軍礮車
八輛馬匹並帶皮套駝鞍等項抑或請款各由本軍自行添製均
乞核奪賜覆以便遵辦准此查此項車輛馬匹應由本軍自行酌
量添製方為合宜其用款務須核實報銷等因准此除飭靖邊兩
營樽節辦理外所有衛軍之礮車馬匹皮套等項亦應一律添製

俟購辦妥協需銀若干呈報到日再行備文轉咨由省請領為此
特札札到該統領即便遵照可也等因奉此標下遵將開花銅礮
貳尊開花銅礮貳尊應用馬匹皮套駝鞍等項專弁購辦之際旋
因半軍格林銅礮貳尊亦照常演練擬請仿照開花礮添買馬匹
及皮套等項以便均歸一律稟蒙

幫辦憲批准並將

憲台咨覆核准飭知各在案標下續將格林銅礮貳尊應需馬匹
及皮套各項遵即購辦以資應用查半軍礮位陸尊每尊配用馬

肆匹共計馬貳拾肆匹每尊用馬夫壹名共計陸名並添辦各項傢具均經一律齊全惟所需價銀皆由標下挪款墊給業於八月二十九日謹另分晰繕具清冊呈請

幫辦憲轉咨

憲台鑒核如蒙

恩准核銷則所需各項價銀共計陸伯陸拾貳兩肆錢貳分應即具文請領以歸墊款出自

憲裁至砲車所用馬匹每匹每月應領馬乾銀叁兩馬夫每名每

月應領口糧銀叁兩仍照舊章分別扣建業經稟蒙

幫辦憲批准在案但馬匹馬夫均係七月以前陸續購辦募補齊
備所需馬乾口糧擬請從七月初一日起支按月由卑軍隨同餉
項請領以歸劃一可否恭候

鈞示飭遵辦理所有奉札飭辦碾車馬匹及皮套駝鞍等項銀兩
數目據實核銷並請領馬乾口糧各緣由除稟報

幫辦憲外理合具文申請

憲台俯賜查核伏乞

照驗施行須至申者

右

申

欽命督辦崇善堂董事定孫善林等處各紳董等行謹此保官印事等因奉此



光緒拾年玖月

初八

日



欽定大清會典事例
光緒二十五年
軍機處
奏
為

為

咨明事據天津機器局軍械所詳稱竊照職局所等
於本年七月二十五日奉憲台札開准

督辦甯古塔等處事宜吉林將軍希 咨開邊務文

案處案呈案據邊務軍械轉運局總理協領富爾丹

稟稱竊查邊防各軍應需本年分各項軍火除鉛丸

哈乞開思槍子母銅帽等項係由機器局製造隨時

解交轉運各營以備操演其本年分洋藥係去年由

天津購備解到尚敷本年之需查洋葯一項機器局
造葯各廠尚未修齊造葯尚須時日自應仍照前章
購備明年一年之需謹按章程核計尚應購備明年
分洋葯四萬六千磅以備操演之需理合稟請查核
又據稟稱伏查各軍所用呔啫士得並哈乞開思等
槍子母前由滬局陸續購辦現在呔啫士得十三响
槍子母因本處機器不全尚未製造惟此項子母係
軍中要需急宜隨時購備約計各軍一年需用呔啫

士得槍子母十六萬顆擬請歸入前請洋葯案內一
併咨請由津購辦各等情據此除批示並札派雲騎
尉春山驍騎校恩魁前赴天津請領聽候撥發暨咨明
兵部並由京將該價銀兩匯撥天津製造局轉發外

為此合咨貴爵閣督部堂請煩查照轉飭軍械所如
數撥發該員等領解並請給發運解前項火葯子母
等項應用車輛票照俾資挽運望切禱切等因到本
署大臣准此查所請洋葯並云嗜士得槍子津局能

否如數撥發應飭軍械所機器局會商妥辦詳覆仍
核明價銀聲請撥還除分行外合行札飭札到該所
即便查照辦理此札等因奉此並准吉林委員雲騎
尉春山驍騎校恩魁來津領運前來職軍械所當向
新載生洋行代購呷啫士得槍子十六萬粒每千粒
價規銀十一兩計規銀一千七百六十兩又由滬運
津水脚規銀四十二兩由紫竹林運至城內運脚規
銀三兩五錢通計規銀一千八百五兩五錢一零九

四折合庫平銀一千六百五十兩三錢六分五厘六
毫其洋槍藥一項職機器局存儲無多遵即籌撥三
萬磅每百磅價庫平銀十三兩二錢計庫平三千九
百六十兩二共計庫平銀五千六百一十兩三錢六
分五厘六毫除咨天津營務處飭備車輛牌傳沿途
州縣一體接替護送並俟吉林委員領運前項槍子
洋藥起程再行申報外所有價值庫平銀五千六百
一十兩三錢六分五厘六毫擬請憲台轉咨

會辦北洋大臣吳 於吉林練餉劃解製造局購辦
軍火款內照數撥交職局所分別歸款付給洋商收
領以清款目等情到本大臣據此除咨

會辦北洋事宜吳 查

貴將軍煩請查照施行預至咨者

右 咨

吉林將軍 希

光緒二十九年九月十一日

日

戶部為欽奉事山東司案呈本部會奏吉林將軍看

元等奏吉林邊疆遼瀋防禦難周請照防軍原額添

練仍由部撥給原餉一摺光緒十年九月初九日奉

旨依議欽此相應抄錄原奏恭錄

諭旨飛咨吉林將軍遵照可也須至咨者

右

咨

計單

吉林將軍

光緒拾年玖月

初拾

郎 中隆 作

戶部等部謹

奏為遵

旨議奏事軍機處交出吉林將軍希元等奏為吉林邊疆遼瀋一帶難周

請照濟軍原額由標營挑選添練足數以資鎮攝摺光緒十年八月初六日奉

旨該部議奏單二件併發欽此等因伏查光緒七年吳大澂奉

督辦吉林防軍事宜定為馬步二十營三哨每年由日部撥餉銀八十二萬
兩由吉林分季派員請領嗣吳大澂移調天津挑選七營共三千人赴津
防守當由吳大澂會商吉林將軍奏請每年防餉三萬兩內以三十二萬
兩撥給移防七營之用以五十萬兩留為吉林十三營之用自七月起由部
撥給分領行知遵照在案今該將軍以吉林地方遼闊近原難周請也
原額添募餉添撥足數以資鎮攝等情具奏旨查吉林防軍
營勇雖有移動而部撥餉需並未稍減今於原餉外招人議每年添
撥三十二萬兩當此帑項支絀內帑外撥特虞不繼豈遽能添此巨款惟
東三省為根本重地吉林遠處俄疆邊防尤關緊要不得不先其所急
以周邊圉等公同商酌擬即准如所請由旗營內挑選精壯西丹三千人

補足吉林防軍原額統改為靖邊營其應領防餉亦准每年由部庫
添撥銀三十二萬兩以足原定八十二萬兩之數自奏報成軍之日起分季
派員赴部支領以濟急需如蒙

俞允日部訂飛咨該將軍遵照辦理並令將改定營務章程及防勇花名冊
起支餉項日期先行造冊送部以憑稽核惟此項准令添兵增餉係由邊
防喫緊而部庫勉籌此巨款未可恃為久常一俟防務稍鬆即應令
裁撤歸旗以昭撙節所有遵議一俟由理合恭摺覆陳再此摺係戶部主稿
會同兵部辦理合併聲明伏乞

皇太后

皇上聖鑒謹

奏

欽定辦理軍機處副都統法什圖圖章

咨覆事光緒十年六月二十六日准

貴督辦將將軍咨開邊務文案處案呈據邊務文案處邊防營務處糧餉處軍械轉運局等呈稱遵諭會議呈請核示等情呈覆前來詳閱會議章程各條暨更定營制名目縷晰條分洵屬周備其衛緞安各營原有親兵護勇領旗等名目着全行裁去以歸劃一至應添貴幫辦親軍一營或用礮隊或用抬槍隊或添步隊不必擬定應候一併咨高貴幫辦核覆到日再行核奪

奏明辦理除呈批示外合亟鈔呈咨商爲此合咨貴部辦請煩查照
粘鈔呈內事理逐一核定並將應添親軍酌核彈春各營所存洋礮
能否添練成隊或用抬槍或習技勇即行擬定並將如何分定營官
勇夫等員名一併開單咨覆等因當即按照粘鈔呈內各項章程
逐一詳核所議各條精詳周密其更定營制名目裁撤衛隊安各軍
原設親兵護勇領旗等項加餉俾歸劃一等議既節餉需且免歧異
極爲可行除原議各章業經

批定准行無須另議外所有擬稍爲變通暨各軍駐紮處所并

本幫辦親軍一營編入中路添募何項隊伍各事宜業經面商已定

理本逐條開單粘連文尾咨覆

貴督辦爵將軍請煩查核施行須至咨者

計粘單一紙

右

咨

欽命督辦親軍宜領守吉林等處地方將軍一等侯勇侯大布

續

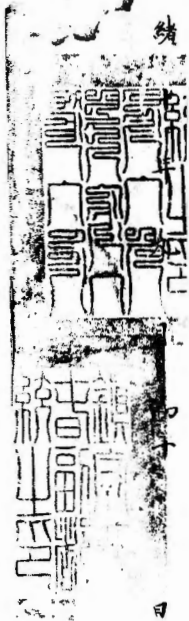

日

一各軍稟請事件批示一節文案處另片具奏
應即照辦

一奏銷一節原議因冊稿繁多每席兩分分存只具一分就近呈用

一各辦印信鈐蓋存案以昭捷便但既會稿似宜於會稿特將冊稿并各
敵處各覆時仍將原稿各回歸省營存案既免脫漏亦無窒碍

一右路一軍原議未經指明駐紮處所現與

貴督辦爵將軍議定即紮理春寧古塔後路適中之煙集崗地方該
處林木暢茂便於取材距彈塔兩城皆三四百里兩城皆可應援將來

成軍即飭七紮該處以為接應之師

一原議本幫辦親軍一營應仍歸入中路現蒙

貴督辦爵將軍擬撥馬隊二哨作為親軍應用官弁勇夫名數

應照原議辦理

一親軍步隊兩營既經

貴督辦爵將軍擬定駐紮寧古塔甚為扼要應即遵照辦理

一中路所添一營擬即仍挑步隊一營槍砲刀矛間用應用官弁
勇夫名數宜照各營步隊章程添設

榮統衛字號湖廣補用副將李奎為申報事案准軍古塔軍械局咨開八月

初十日接准貴軍統領咨開茲奉

幫辦憲面諭現值中外多事防範不宜稍鬆自應預備軍械軍火以資應用查靖衛兩軍應領恰乞開斯槍六十桿銅礮開花彈丸二千個配用木心子二千套銅礮拉火一萬枝銅礮開花彈丸二千個銅五件二千付銅礮拉火一萬枝恰乞開斯子母五萬顆刻因靖軍統領承德到營未久尚未頒發補防仰衛軍派弁速赴甯古塔軍械全數領回再行分給補具印領等因遵即飭派儘先把總馬得山赴局承領希即如數核發等因准此當即由庫提出拉

火壹仟伍佰枝開花彈九壹仟伍佰個銅伍件肆佰付銅礮子捌拾個開斯子母叁萬顆開斯槍伍拾桿發交把總馬得山承領訖
除呈報

幫辦憲暨咨呈吉林轉運局查照外理合備文咨行貴統領查核
分發見覆等因准此旋於九月初八日據把總馬得山將前項軍
械軍火領解到防標下當經如數驗收謹遵

幫辦憲面諭分出拉火柒伯伍拾枝開花彈丸柒伯伍拾個銅伍
件貳佰付銅礮子肆拾個開斯子母壹萬伍仟顆開斯槍貳拾伍
桿撥交靖邊軍永統領如數驗收並即補具印領備文咨明以備

存案除補具印領咨覆軍械局暨申報

幫辦憲查核外理合備文申請

憲台俯賜察核伏乞

照驗施行須至申者

右

中

欽命提督吳志達等奏為查核軍械局暨申報



光緒拾年玖月

十一

日

號等請建堂修葺觀音馬多堂等如統制北台別院五堂暨編額經符額已同魯雙寺為呈報事於本年九月初九日接准

督憲薛將軍札開邊務支案處案呈本年八月二十九日據委辦三岔口招墾事宜委員曲作寅稟報三岔

口地方已墾本年收成分數並以萬鹿溝東川夏間有賊兵數名今風聞仍在彼盤踞其嶺前後洵全

人仍未絕踪近聞距萬鹿溝三十里南天門地方於八月初六日夜間已兵窩棚存宿墾地民四

有德復賊匪六名闖入搶掠其地距王寶蓋子駐防不過三十餘里沿途雖有已兵防勇未

見安撫又三岔口賭博尤甚墾地窩棚中竟有招聚游匪晝夜總賭者自春迄今不時出聚

嚴禁查拿責懲仍是怙惡不悛思清盜源必須嚴禁賭博賭風不息墾務恐難望起見所

有地方情形理合稟報等情到

本督辦薛將軍據查該委員所報該處已墾年段順成以邊地早寒之區得稱中稔可期

望務漸有起色其萬鹿溝前東俄兵越界占居已早據甯古塔副都統衙門咨報省署
由咨報副都統照會俄官現尚未經辦結前曾咨報據佐領岳克精阿搜見全匪槍斃一名餘俱逃
散乃該全匪至今仍未絕蹤自應由甯古塔副都統轉飭續行改派往俄卡理論之花翎佐領
德吉率領所部官兵即在該處一帶實力搜捕驅逐淨盡免致俄人以此藉為口實至屯兵密
棚被賊搶掠相距駐汛防兵不過三十餘里乃該防兵不知巡哨訪緝一任賊匪肆掠殊屬非
是應由靖邊統領轉飭駐汛防兵將此股賊匪上緊防捕務期破獲以靖地面夫招民屯墾原
所以力田務農用實邊塞乃墾地窩棚中竟敢招匪聚賭亦自致盜賊之由深堪痛恨即着該
委員仍再出示嚴戒禁止如農民偶賭乎常小事立即徑行懲辦其有招聚匪徒公然聚賭甘
為不法之人或卡兵防勇不知查禁反行包庇者情罪重大即由該委員查明保某卡兵保

某防兵即分別得報該管上司或塔城副都統衙門或靖邊統領處從重究治並將不法之人亦即

就近解送塔城衙門照例治罪一面報省備查俾絕賭風凡卡官卡兵及駐汛防兵由塔城衙門及靖邊統領處出派時均宜擇其妥慎可靠責令嚴拿賭匪力禁賭博違者究懲不貸處司禁絕

賭盜吏緝違礙除札覆該委員遵照並各行甯古塔副都統衙門遵照辦理外合五札飭札到該統

領即便遵照轉行嚴飭駐汛防兵務將此股賊匪設法訪拏早日破獲並令其不時巡哨嚴

緝暨查禁賭博不准包庇為要等因札飭前

拉敏帶兵二十五名於九月十一日起程星馳前赴東山三岔口一帶令其設法訪拏實力緝

有所獲即就近送交委員處懲辦該員仍不准藉端滋擾致干未便並札飭王寶

之哨官訥陰倭什渾等遵照緝戍守邊防然距

覺查亦未先行呈報實屬有負差委着即速派弁兵將此股賊匪上緊訪拏仍不時四外
巡緝如有賭博處所立即拏獲一併送交三岔口招墾局懲辦再查三岔口駐紮弁兵三
十一員名歸由委員調度如有零星匪犯亦可足資剽捕倘有成股盜匪搶擄情事伏乞

飭下由委員著其一西移知營隨時撥兵徃捕以期迅速除移知委辦三岔口兼理移柁河墾務四

委員查照及照會營官恩祥喜壽遵照暨呈報

幫辦鑿核外理合繕文呈報為此合呈

督憲將軍爵前鑿核施行須至呈者

右

呈

欽命幫辦鑿核外理合繕文呈報為此合呈

光

緒

十一年

九月

十一

日

據下院衛守陳湖廣補副將郭奎為中報事案准吉林轉運局咨開本年八

月初六日准貴統領咨開照得敝統領奉

幫辦憲面諭現值中外多事防範不宜稍鬆自應預備軍械軍火
以資應用查靖衛兩軍共應領來福抬槍壹佰桿恰乞開斯子母
伍萬顆刻因靖邊軍永統領到營未久尚未頒發關防仰衛軍派
弁前赴軍械局全數領回再行分給補具印領等因遵即飭派儘
先千總宋連升赴省承領相應備文咨行查照等因咨行前來查
恰乞開斯子母二項庫內所存足數發放是以提出恰乞開斯子母
伍萬顆發交宋千總承領具來福抬槍一項前已如數解塔庫內

現在無存除飭宋千總赴塔承領並照會寧古塔軍械局給發外
相應咨覆請煩查照驗收等因旋准寧古塔軍械局咨發來福槍
壹佰桿請即驗收等因先後准此茲於九月初八日據千總宋連
升將所領來福槍壹佰桿並前在吉林轉運局所領開斯子母伍
萬顆押解到營標下當經詳驗來福槍壹佰桿均非抬槍與往年
所領來福槍無異况已上銹不堪適用然既領來仍當謹遵

幫辦憲面諭分出來福槍伍拾桿開斯子母貳萬伍仟顆撥交靖
邊軍統領永德照數驗收並補具印領備文咨明以備存案除咨
覆吉林轉運局寧古塔軍械局暨申報

幫辦憲查核外理合具文申請

憲台俯賜察核伏乞

照驗施行須至申者

石

中

鑄於光緒十年八月廿五日

光緒十年玖月

十一

日

蘇州知府
四四四

警署速查各報警馬車各處形勢並明報警署並得情形已開各警署為呈報事於本年九月初十日接奉

督憲札開速務文案處案呈案據委辦三岔口黃理穆榜河壑務委員曲作寅稟稱竊查三岔口地處極邊人多湊集自春及夏界面頗稱安堵立秋以來地方倍覺衝繁本月初六日夜間南天門屯兵窩棚被鬚匪闖門搶劫業經稟報在案時下各村以

及街面不知根柢之人仍復不無卑職時派防勇巡查不敢四外遠緝實因街面喫緊

礙難兼顧也本月十九日二更時有匪人數名暗藏閣市房內被本街行人窺見

當即帶勇嚴拏驚散遠逃二十日三更後巡更防勇見有騎馬十數人由西街繞

至街南徑往東南馳奔二十一日早晨糊佈圍河岸種地民窩棚來報夜半後月光

之下見有騎馬十數人過河東去矣再近聞西南界勞之溝西北界綏芬河一帶
特有匪類到窩棚擾害雖未出事而民心惶恐晝夜不安卑職蹤不特靜鎮皖

詞撫慰距兵力太單實不足以資保護瑚佈圖卡兵十數名現駐防萬鹿溝金廠
十名赴塔解差者四名其餘四五名僅可守卡不能應差駐防勇丁三十名除局中

街面巡更及採藥傳人各差餘勇不過十數名俱無馬匹遇事難免不無疎虞
卑職再四籌思年歲頗覺豐收地方未見平靜如使自安誠恐貽悞良

多伏查去歲十二月初二日奉札開會商雙統領相度地勢由靖邊馬步各營酌
派弁勇前往巡緝以資保衛而靖閭閻等諭今值界面不靖擬由王寶蓋子

駐防請派勇丁三十名自南天門萬鹿溝及三公口迤南各溝隨時巡查嚴緝
以靖邊陲而固民心無如王寶蓋子駐防哨官未知屬誰且從未派勇到三
公口巡查年職不敢冒昧咨請縱屬情急惟有仰懇札飭該營迅速酌派弁
勇前往巡緝等情到

本督辦爵將軍據稟已悉仰候札飭統領雙壽轉飭該營迅速派弁兵隨時
前往巡緝以靖地方敬掛登謝答函札飭札到該統領即便遵照迅速飭派
弁勇務獲嚴緝可也等因札飭前來職遵即札派王寶蓋子駐防之哨
官倭什彈遵照速即挑帶丹勇三十名前往南天門萬鹿溝及三公口迤

商各薄加意巡緝有犯務獲以靖邊境

遵照並呈報

幫辦憲鑒核外理合具文呈報為此合呈

督辦將軍爵前鑒核施行須至呈者

右

呈

欽命幫辦憲鑒核外理合具文呈報為此合呈

光緒

九年十一月十二日



總理吉林邊務軍械轉運局協領果

幫辦吉林邊務軍械轉運局支部候補員外郎錫

移付事本年九月十六日接奉

為

欽差督憲札開邊防軍械轉運局富協領現經派委邊務文案總理

差使所有轉運局差使改派果協領總理等諭遵即於九月十七日

接管任事除呈報外相應移付

貴處查照可也須至移付者

右

移

邊務文案處

光

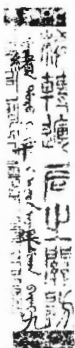

月十七

日

總理邊務權餉是副都統銜記名副都統花翎協領文全

為呈報事業查前奉

憲諭會議一律改為靖邊軍馬步各營官弁勇夫餉乾各數營制章程既蒙

批定照准亟應分繕清摺具文呈報

憲台查核施行須至呈者

計呈清摺一扣

呈

欽命督辦邊務軍機處軍機大臣等將軍機處行發高糧運官員等事等因奉

光緒十年九月二十五日

謹查前奉

軍督爵帥諭開留防各軍營制既殊名目不一擬將衛綏安暨親軍馬步各隊統改為靖邊營所有一切營制應如何酌定章程方免歧異之處仰各該局處妥議呈請核奪等諭當將會擬改為靖邊營制各條呈奉

憲批詳閱會議章程更定營制各條縷晰條分詢屬周備仰候分別辦理其衛綏安各營原有親兵護勇領旗等名目着全行裁去以歸劃一等諭遵此除文案營務轉運等處擬議各條應由各該處徑行呈報外所有職處遵

批擬定一律改為靖邊馬步各營官弁勇夫月支餉乾
各數目暨奉

諭各處雜差需人飭由馬步各營長夫內抽撥以供差用合
將酌擬抽撥數目一併分繕清摺呈請

鑒核施行

計開

一 統領六員每員兼帶步隊一營月支薪水銀五十兩分費銀一百兩加統領公費

銀一百四十兩

隨同辦事委員一員月支薪水銀二十三兩

差遣委員一員月支薪水銀十八兩

辦事官一員月支薪水銀十五兩

一步隊每營

營官一員月支薪水銀五十兩公費銀一百兩

辦事官一員月支薪水銀十五兩

字識一名月支薪水銀九兩

哨官五員每員月支薪水銀十八兩

哨長五員每員月支薪水銀十二兩

以上不扣建

什長五十名每名日給口糧銀一錢五分

正勇四百五十名每名日給口糧銀一錢三分三厘三毫三絲三忽

伙夫四十六名每名日給口糧銀一錢

長夫二百零四名每名日給口糧銀一錢

以上扣建
此內抽撥三十名

一馬隊每營

營官一員月支薪水銀五十兩公費銀八十兩馬乾銀十二兩

幫帶官二員每員月支薪水銀十六兩

字識一名月支薪水銀九兩

哨官四員每員月支薪水銀十八兩

督隊官五員每員月支薪水銀十二兩 以上不扣建

什長二十五名每名日給口糧銀一錢五分馬乾銀一錢

正勇二百二十五名每名日給口糧銀一錢三分三厘三毫三絲三忽馬乾銀一錢

伙夫三十一名每名日給口糧銀一錢

馬夫二十二名每名日給口糧銀一錢

長夫四十名每名日給口糧銀一錢 以上扣

光緒十年九月 日

邊務文案處呈

為札飭事照得吉林防軍

經

明添練原額一律改為靖
軍分為五路並親軍二軍統

處傳集軍備挑練外其原有留防現經編入之馬步各
營已飭於十月初一日統改為靖邊軍名色撤銷衛綏

安名目其統領營哨官弁勇夫薪水公費餉乾一切支款

數目一俟核定再行飭遵等因札飭在案茲由

本爵督辦督飭邊務糧餉處將現改靖邊軍之各路統領並馬步各隊營哨官弁勇夫應支薪水公費餉乾一切數目比照從前奏銷各案酌量增添裁汰定為營制新章俾歸一律並因各處雜差需人飭由馬步等營各夫內分別抽撥若干名以供差用所有現經編入之馬步各陳營均著於十月初一日為始統遵現定新章凡為新章內所無之一切舊有各名目

統行裁撤至添練馬步新營並著統照新章辦理合

將擬定營制新章開列於後除

咨行

札令邊防營務處遵照即轉行

幫辦依

查照

外合並札飭札到該處即便遵照將現定新章轉行各軍一體遵照並札飭邊防營務處轉行各軍一體遵照辦外合並札飭札到該處即便

右

札邊

防營務處遵照此

欽命幫辦吉林邊務事宜琿春副都統依

光緒

二十

九月

日

粘單

計開規定馬步

一統領六員每

統領一員兼帶中營步隊一營月支薪水銀五十兩公費

銀一百兩加統領公費銀一百四十兩

隨同辦事委員一員月支薪水銀二十三兩

差遣委員一員 月支薪水銀十八兩

辦事 官 一員月支薪水銀十五兩

步隊每營

營官一員月支薪水銀五

公費銀一百兩

辦事官一員月支薪水銀

五兩

守識一名月支薪水銀五兩

哨官五員每員月支薪水銀十

哨官五員每員月支薪水銀十二兩 以上不扣建

什長五十名每名日給口糧銀一錢五分

正勇四百五十名每名日給口糧銀一錢三分三厘三毫三絲三忽

伙夫四十六名每名日給口糧銀一錢

此二項夫均共抽撥三年名

長夫一百零四名每名日給口糧銀一錢

以上扣建

一馬隊每營

營官一員月支薪水銀五十兩公費銀八十兩馬乾銀十二兩

幫帶官二員每員月支薪水銀十六兩

字識一名月支薪水銀九兩

哨官四員每員月支薪水銀十八兩

督隊官五員每員月支薪水銀十二兩

以上不扣建

什長二十五名每名日給口糧銀一錢五分馬乾銀一錢

正勇二百二十五名每名日給口糧銀一錢三分三厘三毫三絲三忽馬乾

銀一錢

伙夫三十一名每名日給口糧銀一錢

馬夫二十二名每名日給口糧銀一錢 此三項夫內共抽撥十三名

長夫四十名每名日給口糧銀一錢

以上扣建

欽差會辦北洋事宜都察院左副都御史吳

為

咨行事竊照本院於光緒十年十月初一日專差具

奏為叩謝

天恩一摺除俟奉到

諭旨再行恭錄分行外相應鈔摺備文咨行為此合咨

貴爵將軍請煩查照可也須至咨者

計鈔摺一紙

右

光

緒

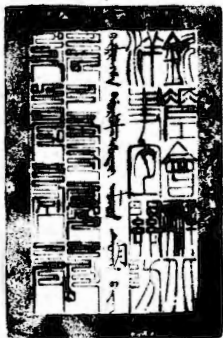

咨

初三

日

欽命督辦軍古塔等處軍臺鎮守喜烏提等處地方將軍等繼勇侯希

奏為恭謝

天恩仰祈

聖鑒事竊臣恭聞邸抄光緒十年九月二十四日內閣奉

上諭吳大澂補授都察院左副都御史欽此當即恭設香案望

闕叩謝

天恩伏念臣奉調畿疆會籌防務誓埽海氛於萬里賴有

宸謨思援閩嶠之孤軍愧無奇策長鯨未掣猶厓

宵旰之憂駑馬爭驅莫効涓埃之報迺承

恩簡擢長臺綱聞

命自

天懷慙無地御史有糾繩之責戒在沽名中丞為風紀所關理宜執法惟願

君明臣直收仲山甫補袞之功庶幾外攘內安絕大月氏控弦之虜

此臣所以戰兢惕厲夙夜不遑以期仰答

高厚鴻慈於萬一也所有微臣感激下忱謹繕摺叩謝
天恩伏乞

皇太后

皇上聖鑒謹
奏



整齊打靶亦多中式均屬有用之兵若遣撤歸旗未免可惜復經奏請一併留營演練現經奉

旨著慶會同富認真訓練以期速成勁旅欽此欽遵各在案茲

本將副都統軍查此項新添抬槍隊兵及蘇拉步隊共一千五百名

係奉

旨准練之軍自應實力操演成營以備策應即立為開勝營
名目專營認真訓練以期速成勁旅亟應揀員分別管帶

以資鈴束着將抬槍步隊五百名遴委副都統銜協領德
印統帶至新添蘇拉步隊一千名分為兩起頭起派委吉
林統領富興阿統帶二起派委吉林統帶雙全統帶該三員仍兼
統吉林官兵所有營務文案應辦事宜亦應專員經理俾
免貽誤着派協領訥欽總理營務翼長派佐領佛爾精額
營務委員其總理文案着派協領胡五雲派二品銜降調協
領董永春幫辦以專責成除分飭遵照外相應咨會為此咨

貴將軍請煩查照施行須至咨者

右

咨

吉林

將軍衙門

鑄印

光緒

緒

十

年

十

月

初

三日



吉林機器製造局為申報事光緒十年九月二十八日准

憲台營務處移開於本年九月二十五日往左路統領雙谷開茲查前准營務處咨開以各營演練後所得銅殼派員送省過局裝約發回等因當經署靖遠左路統領事務協領恩祥將各營所存吃者士得銅殼六千五百七十顆哈乞開司銅殼七千三百七十顆裝箱飭派五品藍翎承順送省呈交所需運費脚錢十四吊四百文現准邊務糧餉處來咨已將此項脚價如數提出發交差員承順領訖於本月十五日准貴營務處來咨准機器製造總局移僅收得吃者士得子殼六千三百七十顆計少二百顆恰乞開司子殼僅收得七千一百二十顆計少二百五十顆飭匠分別裝約等因轉咨前來查前送子殼係經過數之時錯誤致少四百五十顆之數現將過數之兵面片簿憑查各營快鎗子母早已吃盡若將銅殼裝完時望即仍文原差承順領解來營以資分發打靶其應需運費脚價若干除飭知承順遵照如將裝成子母預出遠即儘覓車馱所有動重及脚力價值各數日核明隨即請領並咨明邊務糧餉處查核外

咨行營務處請煩查核等因前來相應備文移付查照請將前繳銅鼓裝完祈即發交該差員承順領解回營
 以資操用望遠見覆備查可也等因准此查 卑局製造鎗子等項向經移送轉運局存留備放存案今製裝之
 鎗子事同一律應仍送由轉運局轉發以昭劃一而歸簡易所有前此各營先後送來之各項銅鼓現已陸續重裝
 子母隨時移送轉運局亦在案覆查噴噴士得及哈乞開斯各鎗子 卑局造裝移送者已多足資備放且重裝之鎗子
 即與新造之鎗子無異似可不必用其區別此後 卑局惟有仍舊陸續造裝隨時移送轉運局轉發以免糾纏除分
 移查照外理合備文中報伏乞

憲台鑒核施行須至申者

右 申

欽命督辦吉林邊務事宜鎮守使蘇等處地方將軍兼理行糧倉糧運官領事官等字號勇侯希

光緒

吉林邊務事宜鎮守使蘇等處地方將軍兼理行糧倉糧運官領事官等字號勇侯希
 光緒三十一年正月十六日

日知府用江蘇試用同知宋春盤呈

辦理天津行營機器製造局為呈報事竊准天津軍械所機器局會咨案照本局所會詳奉飭備撥吉林岷哨士得槍子洋藥點交來員領運並核明價值銀兩數目緣由一案茲於本年九月初九日奉

北洋大臣李 批開候據詳咨會

會辦北洋事宜吳 查照撥給分別歸款並候咨明

吉林將軍查照繳等因奉此除申報

會辦北洋事宜吳 鑒核外相應錄批抄稿備文咨會為此合咨貴局請煩查

照施行抄詳內開竊照職局所等於本年七月二十五日奉

憲臺札開准

督辦寧古塔等處事宜吉林將軍布 咨開邊務文案處案呈案據邊務軍械

轉運局總理協領富爾丹稟稱竊查邊防各軍應需本年分各項軍火除鉛丸

哈乞開司槍子母銅帽等項係由機器局製造隨時解交轉運各營以備操演

其本年分洋藥係去年由天津購備解到尚數本年之需查洋藥一項機器局

造藥各廠尚未修齊造藥尚須時日自應仍照前章購備明年一年之需謹按

章程核計尚應購備明年分洋藥四萬六千磅以備操演之需理合稟請查核

又據稟稱伏查各軍所用哈乞士得並哈乞開司等槍子母前由港局陸續購辦

現在哈乞士得十三响槍子母因本處機器不全尚未製造惟此項子母係軍

中要需急宜隨時購修約計各軍一年需用哈乞士得槍子母十六萬顆擬請

歸入前請洋藥案內一併咨請由津購辦各等情據此除批示並札派雲騎尉

春山曉騎校恩魁前赴天津請領聽候撥發暨咨明

戶部並由京將該價銀兩滙撥天津製造局轉發外為此合咨貴爵閣督部堂
請煩查照轉飭軍械所如數撥發該員等領解並請給發運解前項火藥子母
等項應用車輛票照俾資稅運望切禱切等因到本署大臣准此查所請洋藥
並云嗜士得槍子津局能否如數撥發應飭軍械所機器局會商妥辦詳覆仍
核明價銀聲請撥還除分行外合行札飭札到該所即便查照辦理此札等因
奉此並准吉林委員雲騎尉春山驍騎校恩魁來津領運前來職軍械所當向
新載生洋行代購云嗜士得槍子十六萬粒每千粒價規銀十一兩計規銀一
千七百六十兩又由滬運津水脚規銀四十二兩由紫竹林運至城內運脚規
銀三兩五錢通計規銀一千八百五兩五錢一零九四折合庫平銀一千六百
五十兩三錢六分五厘六毫其洋槍藥一項職機器局存儲無多遵即籌撥三

萬磅每百磅價庫平銀十三兩二錢計庫平三千九百六十兩二共計庫平銀五千六百一十兩三錢六分五厘六毫除咨天津營務處飭備車輛牌傳沿途州縣一體接替護送並俟吉林委員領運前項槍子洋藥起程再行申報外所有價值庫平銀五千六百一十兩三錢六分五厘六毫擬請

憲臺轉咨

會辦北洋大臣吳 於吉林練餉劃詳製造局購辦軍火款內照數撥交職局所分別歸款付給洋商收領以清款目奉

札前因理合具文詳覆

憲臺鑒核批示祇遵再此案係職軍械所主稿合併聲明為此備由具詳伏乞照詳施行各等因准此伏查此項火藥子彈價值前准吉林機器局移會即經

備丈請由領餉委員明陞在京滙撥茲已滙到京市平銀八千五百兩折合湘平銀八千四百六十兩五分即於此款內提出庫平銀五千六百一十兩三錢六分五厘六毫按一零三六三申合湘平銀五千八百十四兩二分一厘九毫分別歸還軍械所機器局轉給收領清款其下餘銀兩由職局收存以備吉局購料等項之需年終造冊另行結算仍將收發此款列冊報銷除分別報移外理合具文申報伏乞

憲臺鑒核照驗施行須至呈者

右

呈

欽命鎮守吉林將軍一等侯希

光緒

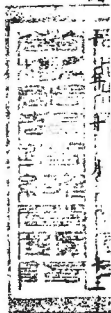

日知府用全發補用同知龔振興呈

標統領許世英路為曹景芝領其衛直隸北補副將葛勝林謹

東

督帥侯爺爵前敬東者竊標下於月之初三日奉

憲台札開照得挑補防軍原額變通營制定為靖遠五路一軍所有五路

一軍統領及添練各營應委營官自應揀選派委以專責成其靖遠中

路統領仍委佐領承德前路統領著委副將郭長雲左路統領仍委協

領雙壽右路統領著委副都統銜儘先協領花翎佐領保成後路統領

著委花翎總兵銜副將葛勝林左路前營營官著委佐領恩齡右路右營

十七

營官著委副都統銜記名恭頌漢軍正白旗花翎佐領廣成左營營官
著委儘先佐領花翎驍騎校奎英後路右營營官著委二品頂戴開復
協領漢軍前黃旗花翎佐領永海其舊有各營營官仍均照舊除親軍
統頌哈廣和俟奏調到營之日另行下札並札飭營務處遵照外合亟
札委札到該統頌即便遵照等因到營奉此伏念標下皖北武夫材幹
識陋自邊陲之從事報歎涓埃蒙

逾格之成全感深肌髓承

命之下惴悚五中短絀堪虞深恐未能勝任亦惟倍加謹慎勉竭駑駘以

冀仰副

高厚鴻慈於萬一所有標下感激下忱理合肅稟恭叩

鈞祺祇候

訓示伏乞

垂鑒標下葛勝林謹稟

光緒



初十

日

布札新軍總督特選親軍

共定為馬步三營內營官富

所練馬隊一營現已改為親軍左營其佐領恩祥所帶步隊一營應

即改為親軍右營至所添練之步隊一營應作親軍中營即歸該

軍統領副將哈廣和兼帶茲將親軍內添練之馬隊二哨撥令

駐紮琿春其步隊中右二營均撥令駐紮寧古塔惟此二營均係

步隊遇有領餉餉銀軍火等差仍須派遣馬隊方可往返馳

驅著由富貴所帶左營馬隊內酌撥馬隊半哨同中右二營步

隊一併駐紮也。可以便承應。切往來差徭除
札飭營務處轉行
咨行

該軍統領遵辦 相應咨行

幫辦依 查照 外 合亟札飭札到該處即便遵照轉行親軍統領副將哈廣

貴幫辦請煩查照施行須至咨者

和遵辦毋違特札

右

咨

札邊防營務處遵此

欽
幫辦吉林邊務事宜琿春副都統依

光緒
二十一年十一月
吉林邊防營務處
光緒二十一年十一月

日

總理邊防營務處記名副都統花翎協領慶雲
會辦邊防營務處副都統銜記名協領花翎佐領富順

為呈報事竊於本年十月初

一日遵奉

督憲札發新刻靖邊各路統領關防六顆營官鈐記十四顆飭令轉發以昭信守
務須報明啟用日期凡舊有從前木質關防鈐記概令呈繳銷燬以符新更營
制等諭奉此遵將各路統領關防營官鈐記分別轉發去訖旋據靖邊左路統領
雙壽呈稱准邊防營務處飭發靖邊左路統領木質關防營官鈐記二顆並暫
護親軍營營官鈐記一顆併頒發前來即將親靖三營營官鈐記三顆隨時
分發啟用惟敝統領新領木質關防一顆擇於十月二十日巳時敬謹開用嗣據

親軍右營營官恩祥靖邊左營營官喜壽靖邊右營營官恩祥等全
日報到新領木質關防均於十月二十日開用並繳回舊有木質關防三顆等
情呈送前來除將接收新領木質關防開用日期並繳舊木質關防各緣由咨行
幫辦邊防營務處查核外合將敝統領舊木質關防一顆前已封固親兵營統
領木質關防一顆親軍靖邊各營營官木質關防三顆一併包封咨請查收繳銷
等因前來除呈報

幫辦鑒核並分行各處知照外合將繳到關防五顆隨文呈請驗銷具文呈報為此

合呈

督憲鑒核施行須至呈者

右

呈

欽命督辦邊防事宜吉林將軍一等繼勇侯希

光

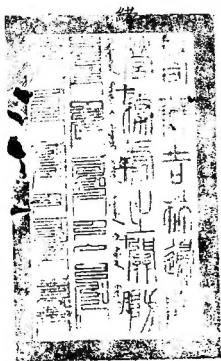

十九日



督辦吉林邊防營務處總理記名副都統花翎協領慶雲 為呈報事竊於本年十月初一日遵奉

督憲札發新刻靖邊各路統領關防六顆營官鈐記十四顆飭令轉發以昭信守務須報明啟用日期凡舊有從前木質關防鈐記緊急呈繳銷燬以符新更營制等諭奉此遵將各路統領關防營官鈐記分別轉發去訖旋據靖邊親軍統領哈廣和咨稱於本月十八日接准營務處頒發靖邊親軍統領木質關防一顆遵旨揮於十月十九日敬謹開用等因前來合將開用日期除呈報

幫憲鑒核並分行外理合具文呈報為此合呈

督憲鑒核施行須至呈者

右

呈

欽命督辦邊防事宜吉林將軍一等威勇侯希

總理邊務糧餉處副都統銜記名副都統花翎協領文全

為呈報事業照現經

奏准添練吉林防軍原額一律改為靖邊名目其新添各營以及原有各隊編為五路親軍馬步二十營三哨所有遵

諭會議變通營制支發各款更定新章分條列款造具細冊三本備文呈送以便咨報戶兵工部查核備案之處理合具文呈報

憲台查核施行須至呈者

右

呈

欽命督辦吉林邊務事宜李鴻章奏為添練防軍理為探管員等事等語奉候希

光

錄

光緒二十一年八月二十日

奉

二

十

日

為呈報事竊照光緒十年十月十五日准

總理營務處慶咨開於十月初一日遵奉

憲札內開照得吉林邊防各軍計留防添練統定為五路一軍撤銷從前
名目一律改立靖邊名色前已飭遵在案所有各該統領營官等統應刊
發關防鈐記以符新定營制當飭文案處分別照數篆擬刊刻茲據刻就
本質統領關防六顆營官鈐記十四顆呈驗前來應即札交轉發以昭信
守除咨行

幫辦依 知照外合亟鈔單發交札到該處即便遵照將發交本質關防
六顆鈐記十四顆照單如數照明即行分別轉發各該統領營官等收領

開用仍報明開用日期凡舊有從前刊發木質闔防鈐記概令呈繳銷燬以符新更營制等諭奉此除將新委靖邊左路營官思壺後路營官永海執軍營營官富貴之木質鈐記三顆就近飭發該員等承領啓用以昭信守外合將新刊靖邊統領木質闔防一顆營官鈐記二顆一併附封抄單咨行為此合咨貴統領查照即將各營官鈐記發交該員等承領啓用隨將開用日期望速呈覆其舊有木質闔防鈐記一併趕緊呈繳以備轉呈銷燬可也等因准此當將遞到闔防一顆鈐記二顆祇領在案旋將左營鈐記一顆發交該營官領訖右營鈐記一顆俟該營成軍再行發交遵照

開用^職擇於二十一日辰時敬謹開用所有借用本任佐領鈐記一顆仍

留^職處管理該旗事務又據左營營官烏勒興額呈稱亦於是日開用鈐

記隨將舊用管帶吉軍靖邊中路左營營官闕防一顆附封呈報前來除

職開用闕防左營營官開用鈐記等日期暨左營舊用闕防咨繳總理營

務處查收呈報

幫辦憲並俟右營開用鈐記日期再行呈報外理合具文呈報為此呈請

憲台俯賜鑒核施行須至呈者

右咨

欽命內閣學士兼禮部尚書孫毓汶奏

光

光緒二十一年十月二十三日

二十一

日呈

札飭事照得

本爵督辦辦於光緒十年十月二十一日恭摺具

奏為遵

添練精壯丁冊補足防兵原額業已成軍分路駐紮等因一摺

除俟奉到

旨再行恭錄札飭並鈔摺咨報戶兵工部查照外合亟照鈔原摺
原單札飭札到該司即便遵照
計鈔原摺原單

札兵司遵此

光

緒

十年

十月

廿二

日

奏為遵

旨添練精壯丁丹補足防兵原額業已成軍分路駐紮恭摺馳陳仰祈

聖鑒事竊^{奴才}等前因吉林邊疆遼闊防禦難周懇

恩准照防軍原額添練足數以資鎮攝等因具奏奉

旨該部議奏單二件併發欽此嗣於八月十九日奉到^{奴才}希 覆奏吉林地方礙難

舉辦團練回摺軍機大臣奉

旨團練既難舉行著毋庸議添練防軍三千人即速訓練成軍以固邊防欽此^{奴才}

等跪讀之下欽佩莫名仰見

朝廷恩惠豫防慎固封守之至意當即豫飭省城各旗營並行令甯古塔三姓

輝春阿勒楚喀雙城堡拉林高拉伊通等處各統所屬揀選精壯丁丹挑補足

額以期作速成軍仰慰

宸廑旋於九月二十日接准戶部咨開會同兵部遵議以東三省為根本重地吉林遼處

俄疆邊防尤關緊要不得不先其所急以固邊圉擬即准如所請由旗營內挑選精壯西丹三千人補足吉林防軍原額統改為靖邊營其應領防餉亦准每年由部庫添撥銀三十二萬兩以足原定八十二萬兩之數自奏報成軍之日起分季派員赴部支領以濟要需並令將改定營務章程及防勇花名成軍起支餉項日期先行造冊送部以憑稽核惟此次准令添兵增餉係由邊防喫緊部庫勉籌巨款未可恃為久常俟防務稍鬆即令裁撤歸旗以招摺節於本年九月初九日覆奏本日奉

旨依議欽此恭錄飛咨前來當此帑項支絀之時在部日設法圖維實屬不遺餘力才等尤當遵照部議一俟防務稍鬆即行酌量裁撤以節餉稱遵將內外各城所選精壯丁丹三千零五人挑齊內有獵戶磁手一百五十人分隸添練之馬步七營一哨以補足吳帶赴津防各營之數連原有留防之馬步十三營二哨歸併編入統計馬隊七營三哨步隊十三營共為馬步二十營三哨仍合防軍原練之額一律改為靖邊名目分作五路一軍當由等慎選得力將領揀派二品銜儘先

協領花翎佐領承德為中路統領湖廣補用副將郭長雲為前路統領都
統銜記名副都統五常堡協領銜僧額巴圖魯雙壽為左路統領副都統銜儘
先協領花翎佐領條成為右路統領總兵銜直隸莊補用副將哈廣和現已列營委為親軍統領其
統領奏調總兵銜直隸儘先補用副將葛勝林為後路
餘營哨各官飭令各該統領自行挑選並照改定靖邊名目列發統領營官
木質關防六顆鈐記十四顆俾昭信守舊有關防鈐記悉數繳銷應需軍械即
由首庫所存並甯古塔行營軍械局現存件數以槍礮刀矛間用尚數分撥應需
戰馬五百五十二匹查從前馬價每匹價銀十四五兩至十七兩不等可比次奴才等酌
中定擬每匹價銀十五兩仍照辦過成崇官為採買由該兵名下所支餉銀內每
月帶扣銀一兩五錢陸續還款俟扣齊後即作為該兵辰馬並發給製置旗幟
號衣鞍轡器具及修建營房價值等項錢文統令新添各營自行置辦業據
各該統領等呈報於十月初一日起添練成軍當即飭令各帶所部馳赴防所認
真訓練務使技藝精強悉成勁旅庶幾緩急足恃至從前邊防靖遠四軍營

制分岐月領餉項未能盡一現經才等悉心覈定自統領以至馬步各隊營官弁勇夫暨各局處辦事委員書子月需薪水公費口糧馬乾一切數目比照先前支銷各案的量增減定為營制新章俾歸一律凡新章內所無如前之親兵護勇領旗及柴草銀兩各名目盡行裁汰以省冗費即遵部旨奏定於十月初一成軍之日起照依新章支發餉項除由才等派員赴部請領添撥冬季防餉銀八萬兩並將支領新章及挑補各營丁冊造具營制花名各項清冊咨送戶兵工部查核外謹將擬定防軍駐紮處所繕具清單恭呈

御覽其餘一切未盡事宜容才等妥籌熟商續行奏明辦理所有添練丁冊業已成軍及分路駐紮各緣由謹專摺馳

奏伏乞

皇太后

皇上聖鑒

訓示遵行謹

奏

謹將擬定是防各軍駐紮處所繕具清單恭呈

御覽

計開

一靖邊中路步隊三營親軍馬隊三營仍駐紮琿春

一靖邊前路馬隊二營安隊二營仍駐紮琿春

一靖邊左路馬隊二營步隊二營仍駐紮甯古塔

一靖邊右路馬隊一營步隊二營擬於甯古塔城相連處設營駐紮以期聲勢聯絡

傳食兼應

一靖邊後路馬隊一營安隊營仍駐紮三姓

一靖邊親軍馬隊一營步隊二營內撥駐甯古塔步隊二營留駐省城馬隊一營

總理邊防營務處記名副統花翎副將 夏慶雲
會同邊防營務處副都統衛記名副將 羅富儀

為呈報事竊查前准後路統領葛林森轉接到請邊後路統

領本買關防一顆五營馬隊鈐記一顆等因奉此當即遵照擇於十月十二日敬謹開用其鑿有管帶經字馬隊後

營鈐記一顆委隊左營鈐記一顆恐隨文呈繳路途未便謹另文敬軍頒發委員胡殿甲到日赴督呈繳等情查該

統領前次開用新刊關防鈐記日期業已具文呈報在案茲於本月初四日據該營委員胡殿甲將舊有管帶

經字馬隊後營鈐記一顆委隊左營鈐記一顆呈繳前來合將繳到鈐記二顆一併附封具文呈請驗看為此合呈

督憲鑒核施行謹呈者

右

呈

欽命督辦邊防事宜吉林將軍一等總兵侯希



光

緒

初五

日

中路步隊兩營馬隊哨初五日一律歲事查此次校閱防軍其各路兵勇均足額數旗

職器械律齊整馬匹肥操演陣法皆以清語洋語兼而演之其步伐之精與變陣

之速亦皆各盡其妙開花礮指準三里外足能制敵格林礮靈便有準均屬可觀官兵打

靶俱係於百弓懸掛鐵牌方面一尺寸安人打放五槍以中多者為最考較各路優劣亦頗

相等均在八九成之數其脫靶不中者亦祇分寸之

真去卒用命已可畧見至於刀矛技藝則以彈防

路亦俱當時分別官兵擇尤為賞以資鼓勵間

責懲示儆著交該統領督飭營哨官加意教演務

除將各路點名打靶各項清冊及陣圖一切咨送

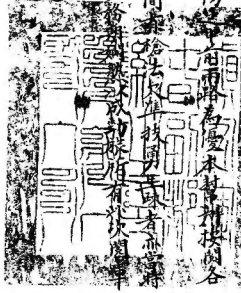

麾下查照外相應咨明情形請由

貴督辦爵將軍擬稿領銜

奏然後將屬咨由本幫辦會印可也為此合咨

貴督辦爵將軍請煩查照施行須至咨者

計咨送中前左後四路清冊各一包中前兩路陣圖四分後兩路陣圖冊三分

右

咨

欽命督辦吉林邊務事宜鎮守吉林將軍一等繼勇侯希

光緒

緒

年

十一月

月

十五

日

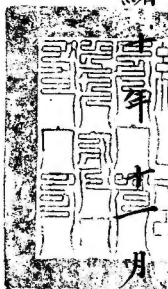

甯古塔副都統 賞戴花翎紀錄三十次容 為

飛行咨報事左司案呈於十月二十五日准

欽命督辦吉林邊務事宜侯希 咨開照得添練靖邊馬步各營應挑各

外城西丹額數者先行令先期傳集齊楚聽候派員前往挑驗在案所有甯

古塔副都統挑西丹正額七百五 備挑馬步各隊查該處向非產馬之區尤

難是以馬隊西丹現 看挑齊惟親軍內添練之中營步隊一營計共

五百人應由塔城 取茲派靖邊親軍統領副將哈廣和前往塔城即按五百數

妥為挑撥單刀精壯西丹以便起練也紮除飭令統領哈廣和於十月二十五日由

省啟程前往並咨行

幫辦伏 查照暨分別創飭外相應咨行貴副都統查照傳集屬下西丹以

備該統領到 應也等日前來遵查前由八旗士應願下挑取年力精壯西

丹八百七十名卽飭各歸各家整飾衣履聽候挑取等情業已咨報在案茲准來

咨內開該處應挑西丹五百名遵卽復行傳集前備西丹五百名及浮備西

丹二百名自十月初日傳齊聽候挑取昨於初九日哈統領廣和抵塔自十日起

十日止逐 挑選揀得 精壯身材魁梧者四百零三名並由本城甲兵內選拔

壯年者以備充什長 均於十四日併移交過營其餘空額六十名係由

該統領所帶吉奉兩省之兵頂補茲據該統領將接收西丹日期數目咨送
到本副都統據此理合將挑拔西丹數目接收日期呈請備文由四百里飛行咨
報為此咨報

欽命督辦吉林邊務侯將軍鹿下鑒核可也須至咨者

右 咨

欽命督辦吉林邊務侯將軍希

光緒二十一年十一月十五日

