

東北邊疆檔案文獻叢書

中國邊疆史地研究中心
吉林省檔案館

合編

東北邊疆檔案選輯

(清代 民國)

(九一)

廣西師範大學出版社



目錄

邊務

- 吉林邊防營務處慶雲為右路統領飭派馬步兵勇前赴和龍峪總局候差事給吉林將軍呈文 附清冊
光緒十二年五月十二日 一
- 欽差大臣穆圖善為奏會辦奉省練兵選派將領西丹現辦大概情形事給吉林將軍咨文 附原奏
光緒十二年五月十八日 七
- 欽差大臣穆圖善為刊刻總統齊字馬步練軍木質關防事給吉林將軍咨文
光緒十二年五月二十日 一六
- 邊防營務處總理慶雲為后路委員胡殿甲領運炮座及炮子事給吉林將軍呈文
光緒十二年五月二十八日 一八
- 電報總局總辦盛宣懷為派廖嘉綏專辦寧古塔電報事給吉林將軍衙門詳文
光緒十二年五月二十四日 二〇
- 吉林將軍衙門為先行刊刻總統吉字馬步練軍關防用事咨札稿
光緒十二年五月二十九日 二二
- 吉林機器局為派工匠前往奉天練營聽候差遣事給吉林將軍申文 附清折
光緒十二年五月二十九日 二四
- 盛京將軍慶裕為吉林練兵應需餉銀火藥等項交吉字管押運赴省事給吉林將軍咨文
光緒十二年六月初一日 三〇
- 琿春副都統依克唐阿為由省領解子母彙已運到收訖事給吉林將軍咨文
光緒十二年六月初一日 三三

- 欽差會辦北洋事宜吳大澂為將前購克鹿卜炮交營口解吉事給吉林將軍咨文
光緒十二年六月初七日 三四
- 盛京將軍慶裕為欽差大臣穆圖善飭撥吉黑火藥各一萬磅事給吉林將軍咨文
光緒十二年六月初八日 三七
- 電報總局盛宜懷為派中營江輝專辦理春電報分局事給吉林將軍詳文
光緒十二年六月十五日 四三
- 兵部為欽差大臣吳大澂奏銷邊防各軍用款事給吉林將軍咨文 附兵部原奏
光緒十二年六月二十一日 四四
- 吉林將軍希元為開用總統吉字營馬步練軍闡防事給吉林將軍札文
光緒十二年六月二十五日 五二
- 吉林將軍衙門為將防練兩軍抽撥馬步各隊一千五百名歸入吉字營操練事咨稿
光緒十二年六月二十九日 五三
- 奉天總督慶裕為奉省所挑練兵現已成軍開練并赴吉日期事給吉林將軍咨文 附原奏
光緒十二年七月初一日 五六
- 吉林電綫采運局為采運局歸并電報局辦理事給吉林將軍稟文
光緒十二年七月初三日 六〇
- 吉林邊務軍械轉運局總理錫純為報六月分庫存軍火數目事給吉林將軍呈文 附清折
光緒二十年七月初五日 六三
- 欽差大臣穆圖善為抄錄吉林防軍營制章程事給吉林將軍咨文 附章程
光緒十二年七月初十日 七〇
- 吉林機器局宋春繁為經費實不敷用請籌款添撥俾資濟用事給吉林將軍申文
光緒十二年七月初十日 七八

欽差大臣穆圖善為吉林練兵現已挑選四千五百名額事給吉林將軍咨文

光緒十二年七月十二日

吉林將軍衙門為轉飭所調各隊迅即來省事咨稿

光緒十二年七月十四日

吉林將軍衙門為將右路駐扎官兵轉飭回防事札稿

光緒十二年七月十七日

吉林機器局宋春繁為嗣后仿照津局辦理概收工價方免加添經費事給吉林將軍稟文

光緒十二年七月二十日

欽差大臣穆圖善為東三省練軍槍械已運解到滬由奉派員解赴事給吉林將軍咨文

光緒十二年七月二十一日

吉林朝鮮商務會辦秦煥為中前右路撥出兵勇作為總分局卡三處常駐護勇事給吉林將軍稟文

光緒十二年七月二十一日

琿春副都統依克唐阿為札左路親軍兩統領派隊赴王寶蓋子等處分扎事給吉林將軍咨文

光緒十二年七月二十三日

邊防營務總理慶雲為親軍統領派哨官金祿帶隊赴王寶蓋子駐扎事給吉林將軍稟文

光緒十二年八月初三日

吉林將軍希元為抽撥防練兩軍歸入吉字營事奏稿

光緒十二年八月初七日

北洋大臣李鴻章為查明撥還軍火價銀事給吉林將軍咨文

光緒十二年八月二十日

寧古塔三岔口墾務委員曲作寅為請在萬鹿溝撥隊駐防事給吉林將軍稟文

光緒十二年八月二十五日



八二

八四

八七

八九

九四

九七

一〇三

一〇五

一〇七

一一〇

一一五

盛京將軍慶裕為營口碼頭被水冲壞請撥款維修事給吉林將軍咨文

光緒十二年八月二十八日

一一八

吉林邊務文案處為天津機器局查收收吉省劃還軍火價銀事給練軍文案處移文

光緒十二年九月初七日

一二三

吉林邊務糧餉處全文為將由京領到秋餉如數收入防餉項存儲事給吉林將軍呈文

光緒十二年九月十四日

一二九

寧古塔副都統容山為由靖邊親軍撥派在塔備遣之兵三十名回營歸練事給吉林將軍咨文

光緒十二年九月十五日

一三〇

靖邊后路統領萬勝林為報安炮工竣演放日期事給吉林將軍申文

光緒十二年九月十八日

一三三

寧古塔副都統容山為老松嶺一帶盜匪潛藏請撥隊駐守事給吉林將軍咨文

光緒十二年九月二十二日

一三四

吉林邊務文案處為將寧姓理三城勘界立牌人員經費核實開銷事給邊務承辦處移文

光緒十二年九月二十二日

一三六

欽差大臣穆圖善為分發吉省來福槍筋屬備運事給吉林將軍咨文

光緒十二年十月十九日

一三八

琿春副都統依克唐阿為校閱邊防各軍由琿起程日期事給吉林將軍咨文

光緒十二年十月二十三日

一四六

欽差大臣穆圖善為解到奉省槍械子藥勾撥三省事給吉林將軍咨文

光緒十二年十月二十五日

一四八

琿春副都統依克唐阿為將支發各款數目開單事給吉林將軍咨文 附粘單

光緒十二年十月二十七日

一五五

盛京將軍慶裕為將撥解江省槍械到境即派兵護送事給吉林將軍衙門咨文

光緒十二年十月二十九日

一五九

三姓副都統衙門為報出征及存營官兵數目事給將軍衙門咨文

光緒十二年七月初一日

一六六

盛京將軍慶裕為撥吉林毛瑟槍一千五百杆抵吉事給吉林將軍咨文 附清冊

光緒十二年十一月十五日

一六八

欽差大臣吳大澂為吉林創設機廠在事各員異常出力會稿具奏事給吉林將軍咨文 附會稿

光緒十二年十一月十六日

一七二

吉林將軍希元為收回黑頂子地方關係緊要派員撥兵試辦屯墾事奏稿

光緒十二年十一月十九日

一七七

署烏拉協領文福為報按署協領關防事給將軍衙門呈文

光緒十二年十一月十九日

一八一

總統奉天馬步練軍統領為粵撥吉林兩省炮位等件派員提解事給吉林將軍咨呈文 附清單

光緒十二年十一月二十日

一八三

盛京將軍慶裕為營口派員解吉炮彈等件事給吉林將軍咨文

光緒十二年十一月二十七日

一九〇

吉林將軍衙門為伊通州稟稱地方不靖嚴飭隊兵實力梭巡事札稿

光緒十二年十一月二十八日

一九二

北洋大臣李鴻章為江省電杆價銀由津匯吉事給吉林將軍咨文

光緒十二年十二月初一日

一九五

兵部為齊軍委員恆山赴部請領前撥槍械沿途派兵護送事給吉林將軍咨文

光緒十二年十二月初九日

二〇一

琿春副都統依克唐阿為請將中左兩營互更名目事給將軍衙門咨文	光緒十二年十二月十一日	二〇六
戶部為防餉項下借墊炮臺經費在機器局經費提還事給吉林將軍咨文	光緒十二年十二月十八日	二〇八
吉林行營文案處為海軍衙門奏請東三省餉項按二兩平放事給邊務文案處移文	光緒十二年十二月二十三日	二二二
伯都訥副都統恩光為報軍營存營官兵名數事給將軍衙門咨文	光緒十三年正月初六日	二二六
吉林將軍衙門為伊通南荒地地方不靖請由省撥隊前往駐緝事札稿	光緒十三年正月二十日	二二八
戶部為將撥還軍火價銀數目查明事給吉林將軍咨文	光緒十三年二月二十一日	二三四
吉林將軍衙門為機器局制造沿江練兵軍火需用經費撥銀萬兩事札稿	光緒十三年三月十一日	二二七
吉林將軍希元為派方朗辦理屯墾事宜奏片稿	光緒十三年三月十九日	二三一
委辦屯墾事宜方朗為開用關防事給吉林邊務文案處移文	光緒十三年三月二十四日	二二三
琿春副都統依克唐阿為由雙岔河至省道路撥派中前路修補事給將軍衙門咨文	光緒十三年四月初一日	二二五
吳大澂為營口轉運局分批解吉克鹿卜炮位事給吉林將軍咨文	光緒十三年四月初二日	二二九

吳大澂為光緒七年采買外洋軍火數目札支應局造冊核銷事給吉林將軍咨文

光緒十三年四月初八日

二四二

北洋大臣李鴻章為撥發吉林洋藥八萬磅事給吉林將軍咨文

光緒十三年四月十一日

二四七

北洋大臣李鴻章為由號商匯到吉林前項洋藥價銀兌收歸款事給吉林將軍咨文

光緒十三年四月十五日

二四九

黑龍江將軍恭鏗為籌辦練軍軍火價值若干由吉林機器局核示事給吉林將軍咨文

光緒十三年四月二十二日

二五一

欽差大臣穆圖善為吉江兩省製造軍火款項銀兩交錫齡領解來吉事給吉林將軍咨文

光緒十三年四月二十五日

二五六

吉林將軍衙門為撥解東三省餉銀五十萬兩由京起程抵境飭沿途撥兵護送事札稿

光緒十三年四月二十七日

二五八

吉林將軍衙門為吉字練軍應俟秋后飭調挑備事札稿

光緒十三年閏四月初十日

二六二

吳大澂為創設機器局并行營製造局收支經費分別準銷事給吉林將軍咨文 附戶部原奏

光緒十三年閏四月二十二日

二六四

欽差大臣穆圖善為奏奉省邊防情形暫勿須撥兵駐扎抄折事給吉林將軍咨文 附原奏

光緒十三年閏四月二十六日

二七三

寧古塔副都統容山為請由靖邊等營借兵駐城事給吉林將軍咨文

光緒十三年閏四月二十八日

二七七

委辦吉林等處電綫采運事宜姚岳松等為電綫興工請借款項事給吉林將軍稟文

光緒十三年五月初七日

二七九

伯都訥副都統恩光為設電報子局擇撥房屋事給吉林將軍咨文

光緒十三年五月初七日

二八三

欽差大臣穆圖善為酌定吉林練軍操需車炮火藥數目事給吉林將軍咨文 附清單

光緒十三年五月初八日

二八六

邊防營務處總理慶雲為各軍修理額穆赫索羅一帶道路事給吉林將軍呈文

光緒十三年五月十二日

二九二

琿春副都統依克唐阿為派官兵修理中前右三路道路事給吉林將軍咨文

光緒十三年五月十二日

二九五

署敦化縣知縣書瑞為縣境賊匪竄擾請就近派隊駐扎事給吉林將軍稟文

光緒十三年五月十九日

二九七

總統吉字營馬步練軍倭恆額等為揀派官兵前往江省領解捐馬事給吉林將軍咨呈

光緒十三年五月二十九日

三〇三

欽差大臣穆圖善為前撥東三省克虜卜火炮及應修炮房車馬馬乾等項銀兩數目事給吉林將軍咨文

光緒十三年七月二十二日

三〇七

欽差大臣李鴻章為機器局由津請撥洋藥四萬磅事給吉林將軍咨文

光緒十三年八月初三日

三一

署敦化縣知縣書瑞為沙河鎮商民呈懇派兵駐扎事給吉林將軍稟文

光緒十三年八月初四日

三一五

戶部為黑龍江奏撥吉省墊辦電杆銀照數歸墊事給吉林將軍咨文 附原奏

光緒十三年八月初七日

三二二

吉林機器局宋春繁為吉江兩省練軍需用加閩軍火款項事給吉林將軍申文

光緒十三年八月二十四日

三二七

吉林機器局宋春繁為請領吉江兩省練軍操炮并演打準頭火藥款事給吉林將軍申文

光緒十三年八月二十四日

三二九

署三姓副都統富凌阿為報軍營存營官兵名數事給將軍衙門呈文

光緒十三年九月初一日

三三二

雙城堡協領永海為報軍營存營官兵名數事給將軍衙門呈文

光緒十三年九月初五日

三三四

琿春副都統依克唐阿為報出征存營官兵名數事給將軍衙門呈文

光緒十三年九月二十日

三三六

吉林將軍衙門為接準來電東省練兵事宜著各就本省認真辦理事札稿

光緒十三年十月二十六日

三三九

吉林將軍衙門為撥解東三省練兵餉銀分批由京啟程事咨札稿

光緒十三年十一月十六日

三四一

琿春副都統依克唐阿為雙通烟集岡軍中餉項事給吉林將軍咨文

光緒十三年十二月初一日

三四六

吉林將軍希元為定安著授欽差大臣辦理練兵事宜事給邊務文案處札文

光緒十三年十二月初八日

三四八

伊通佐領恩福等為報軍營存營官兵數目事給將軍衙門呈文

光緒十三年十二月初九日

三五〇

海軍衙門為吉江練軍操炮克虜卜炮火藥價銀交委員曹昌領訖事給吉林將軍咨文

光緒十三年十二月十五日

三五二

吉林將軍衙門為三姓副都統文格寧古塔副都統富爾丹接任日期事咨稿

光緒十三年十二月十五日

三五四

吉林將軍衙門為欽差大臣定安行抵奉天接收關防事咨札稿

光緒十三年十二月二十五日

三五六

戶部為海軍衙門發給吉林兩省操炮火藥銀兩交習昌領訖事給吉林將軍咨文

光緒十四年正月十四日

三五八

吉林將軍衙門為吉林兩省軍械分局裁撤統歸奉天總局經理事札稿

光緒十四年正月二十五日

三六一

欽差大臣定安為具奏盛字營操防事竣報啟程前赴吉江日期事給吉林將軍咨文 附原奏

光緒十四年正月二十五日

三六四

吉林分巡道為敦化縣呈縣屬沙河鎮團練經費難籌請裁撤事給吉林將軍詳文

光緒十四年二月初四日

三六八

吉林將軍衙門為江省練軍軍火製造齊全請派員承領事咨稿

光緒十四年二月十八日

三七二

欽差大臣定安為奏裁吉林黑龍江支應軍械分局事給吉林將軍咨文 附原片

光緒十四年二月二十七日

三七四

黑頂子屯墾營管帶成和為開用屯墾營管官鈐記事給吉林將軍呈文

光緒十四年三月十七日

三七六

欽差大臣定安為練軍營逃兵甚多自應從嚴定章事給吉林將軍咨文

光緒十四年三月二十六日

三七八

欽差大臣定安為抵吉點驗吉字營餉械馬匹校閱練兵大概情形事給吉林將軍咨文 附原奏

光緒十四年三月二十八日

三八一

吉字營總統為設立稽查處派員經理事給吉林將軍呈文 附稽查處章程

光緒十四年四月初十日

三八五

吉林機器局宋春繁為明年應領吉江練軍軍火需用銀兩事給吉林將軍申文

光緒十四年五月初三日

三九一

吉林機器局宋春繁為將吉江練軍拉火所需款項放給事給吉林將軍申文

光緒十四年五月初三日

三九二

琿春副都統依克唐阿為請添設分站事給將軍衙門咨文

光緒十四年五月初九日

三九六

吉林將軍衙門為整頓五常廳屬起練鄉團事札稿

光緒十四年五月十四日

四〇一

兵部為吉林奏暫停各副都統入山會哨事給吉林將軍咨文

光緒十四年五月十八日

四〇七

吉林將軍希元為欽差大臣穆圖善赴吉修築營盤事給邊務文案處札文

光緒十二年五月三十日

四〇九

吉林邊務軍械轉運局報收發各項軍火清冊

光緒十四年六月初五日

四一二

琿春副都統依克唐阿為據探報日本在朝有鬧事之說將各處修道弁兵調回事給吉林將軍咨文

光緒十四年六月十二日

四二二

吉林將軍衙門為黑頂子屯墾營將秋操改為春操事咨札稿

光緒十四年六月十八日

四二四

邊務文案處總理曹廷杰為將差委事件交代清楚領咨赴部投供事給吉林將軍稟文

光緒十四年六月二十日

四二七

邊務文案處總理戴夢齡為報接管文案處關防事給吉林將軍呈文

光緒十四年六月二十四日

四三二

吉林將軍衙門為希元恭報交卸印務日期事咨稿

光緒十四年七月初二日

四三四

吉林將軍衙門為通飭各屬體察地方情形妥議舉辦保甲事札稿

光緒十四年七月二十四日

四三七

吉林將軍衙門為長順接任吉林將軍衙門印務事咨稿

光緒十四年八月初二日

四四〇

工部為江省邊防練軍所需洋火藥價銀入吉林機器局報銷事給吉林將軍衙門咨文

光緒十四年八月初三日

四四二

邊防營務處總理慶雲為親軍左營派員購買馬匹事給吉林將軍稟文

光緒十四年八月初八日

四四七

吉林邊防營務處總理慶雲為前路前營馬隊改為炮隊舊記繳銷事給吉林將軍呈文

光緒十四年八月十九日

四五二

吉林邊務文案處為督辦官衙兩歧請更正事給吉林將軍稟文 附公函

光緒十四年八月二十七日

四五三

璋春副都統依克唐阿為奉命親見事給吉林將軍咨文

光緒十四年八月二十七日

四六〇

賓州廳同知黎尹融為請飭隊在廳屬松江南岸駐扎并江省在北岸駐扎事給吉林將軍稟文

光緒十四年八月二十八日

四六三

全營翼長高興為將賓州駐扎委營總保林一軍撥歸江岸擇要駐守事給吉林將軍呈文

光緒十四年九月十一日

四六六

欽差大臣定安為光緒十五年吉林兩省練軍軍火銀飭文委員姚福升承領事給吉林將軍咨文

光緒十四年九月十一日

四六九

- 吉林機器局宋春繁為派員來局承領炮臺經費事給吉林將軍申文
光緒十四年九月二十日 四七一
- 黑龍江將軍衙門為統領常德加派馬隊于吉江兩省往查沿江梭巡事給吉林將軍衙門咨文
光緒十四年九月二十二日 四七四
- 吉林將軍衙門為通飭各屬舉辦保甲籌定款項事給吉林道札稿
光緒十四年九月二十四日 四七八
- 署五常廳同知謝汝欽為廳屬冲河地方扼要請派隊駐扎事給吉林將軍稟文
光緒十四年十月初三日 四八二
- 全營翼長富興為賓州廳地方空虛着阿城委參領穆隆阿飭調事給吉林將軍呈文
光緒十四年十月十一日 四八六
- 行營文案處為營官張柏茂帶隊前往冲河賓州駐扎事給邊務文案處移稿
光緒十四年十月二十五日 四九〇
- 吉林邊務糧餉處文全為發黑頂子屯墾營十四年秋季餉乾銀事給吉林將軍呈文
光緒十四年十月二十六日 四九三
- 吉林邊務軍械轉運局為報庫存軍火數目清冊事給吉林將軍呈文 附清冊
光緒十四年十一月初二日 四九六

總理邊防營務處記名副都統化爾敏履慶雲
會辦邊防營務處副都統銜李協源花翎佐領富順

為呈報事竊准靖邊右路統

領保成咨稱茲於四月二十六日接准朝鮮通商稅務總局移開案查廠
局因地勢散漫前經請由貴軍擬撥馬步兵勇八十名以資護局惟去
秋事屬初創房屋甚少難以棲宿故先撥來馬勇十名步兵勇四十名在
案旋經蓋就馬架草屋可以居住而未請添撥者祇以勇多須多照
料苟可敷衍得省且省刻因分卡地勢較之此間散漫尤甚故不得不多
派護勇以昭慎重且在局之勇時有出外差事加以該勇等所燒柴木
亦須入山自砍雖早出晚歸設遇倉卒之事緩不濟急未免單薄之虞
是以仰請貴統領續撥馬勇十名步兵勇二十名以資分駐護局查隊官當
常人尚穩妥此次所派之勇並請仍飭該隊官兼帶以專責成而資熟悉

除稟明

爵督軍憲外相應備文移請為此令移貴統領祈即如數照撥實為公便望切見覆施行等因移調前來敵統領即由中右兩營揀派步隊什長二名正勇十八名惟左營馬隊亦應照數派撥方昭合式奈因該營營工尚未建齊兼之分卡設守差使殷繁現在該營兵數實係不敷分用是以僅派什長一名馬勇七名各發餉乾令其置備妥協於五月初一日訪交隊官富常帶赴稅局聽候差遣除移覆總理朝鮮商務稅局查照並咨報幫辦行營營務處查核外理合將遵文續派馬步隊什長正勇等旗籍花名鈔粘文尾備文咨報查核等因前來理合照鈔原單具文呈報為此合呈

督憲麾下鑒核施行須至呈者

右 呈

欽命督辦邊務事宜吉林將軍一等繼勇侯希

光 緒

少正人子... 名大... 官... 年... 月... 日... 刻

謹將派赴和龍峪護守總理朝鮮商務地局去之各

... 鄂寺... 旗籍花名開列於

十 二 日

計開

中營步隊

中有正勇拉林正藍旗托倫托埒佐領下西丹常

阿勒楚喀正白旗魁常佐領下

前哨正勇雙城堡正紅旗趙陞佐領下西

... 鄂寺... 旗籍花名開列於

相黃旗安祥佐領下西

左哨正勇阿勒楚喀正藍旗金成佐領下西丹常

銀

喜成

右哨什長阿勒楚喀正紅旗毓慶佐領下西丹永

春

正勇

相藍旗永輝佐領下西丹富

明

後哨正勇吉林小

河台台

丁永

陞

敦化

縣

民楊武

廣

左營馬隊

中哨正勇烏拉正黃旗保成佐領下西丹來

喜

吉林烏槍營正藍旗榮陞佐領下西丹連

陞

前哨正勇吉林水 手 營 餘 丁永 泰

烏拉協領正紅旗連春佐領下西丹瑞 常

左哨什長烏槍營廂紅旗鳳翔佐領下藍翎西丹慶 喜

正勇吉林正白旗廣成佐領下西丹全 山

右哨正勇烏槍營廂藍旗廣成佐領下西丹德 魁

滿洲正黃旗阿克達春佐領下西丹凌 春

右營步隊

中哨什長烏拉總管正 黃 旗 西 丹德 永

九 棚 正 勇 廂 白 旗 西 丹榮 慶

前哨二棚正勇烏拉協領正黃旗保成佐領下西丹成 羣

七棚正勇總管正 黃 旗 西 丹德 壽

左首六棚正勇雙城堡正藍旗連春佐領下西丹志 勝

五棚 德 祿

右首頭棚正勇烏拉總管正 白 旗 西丹石 林

八棚正勇烏拉協領廂藍旗艾隆阿佐領下西丹平 安

後哨二棚正勇總管廂 藍 旗 西 丹喜 貴

十棚正勇拉林廂藍旗托倫托埒佐領下西丹春 林



欽差大臣辦理東三省練兵事宜福州將軍世襲雲騎尉西林巴圖魯

為

咨會事案照本大臣於光緒十二年五月十八日在奉天
省城會同

盛京軍督部堂慶 由駟具

奏會辦奉省練兵遴派將領挑選西丹現辦大概情形

一摺除俟奉到

諭旨另行恭錄咨行外相應鈔錄摺稿咨會為此合咨

貴將軍請煩查照施行須至咨者

計粘鈔一紙

右

吉

林

將

軍

咨

光緒

二十五年五月

六

日

奏為遵

旨會辦奉省練兵邊派將領挑選西丹現辦大概情
形恭摺仰祈

聖鑒事竊

穆

於四月二十六日行抵奉天恭

報到省日期之後即會同慶悉心商籌遵

照王大臣會議並鈔發吉林防軍章程妥為參



酌務期盡善以規久遠於五月初二日先同校閱奉省已練之兵演練陣式 穆 查看兵

多精強技亦嫻熟其分防各廳縣馬步官兵

慶 查各有專司不能抽調以重邊防 等

公同商酌就省城已練正兵挑選馬隊五百

名步隊五百名均隨帶馬匹槍械並照吉林章

程劃撥月餉歸入練營以清界限其食餉未練

之兵存城稽查兼有差跖不能多挑 等遂

在八旗西丹內逐加揀選挑出年力壯健者三千四百七十名加以撥奉教習二十名護軍統

領豐陞阿等奏准調營兵丁十名編列歸伍合所挑已練之兵統計四千五百人以符原議先練馬隊兩起步隊八營之數照議立為盛字營兵分左右兩翼按照八旗分定營制每翼馬隊一起步隊四營亟應派員分別統帶以專責成

穆

即於

特派各員內揀派鑲白旗護軍統領豐陞阿為盛字營總統奏調之鑲白旗蒙古副都統宗室溥儀為幫統專任督操慶會商查有記名副都統協領訥欽曉暢戎機堪充左翼統領協領德源樸誠勇敢堪充右翼統領飭其督率馬步練

兵擇在省城東西門外分隊駐紮趕緊採辦旗
幟號衣並照勇隊紮營之法築壘浚濠以習勞
勩如能早一日成營即早收一日訓練之效至
各營管帶亦須得人始可相助為理 等復於
奉省八旗各官暨 穆 調營隨員內秉公
遴選擇其有勇知方堪勝此任者派充營官開
列銜名清單恭呈

御覽大約月內可期開練成軍其操練需用前膛洋
槍挑出奉省練兵各帶一槍計一千桿提用奉
省庫存前膛槍一千桿閩省所撥洋槍內僅有

前膛三百桿神機營撥發前膛槍一千桿合計
三千三百桿仍少一千二百桿擬將解到之克
虜卜礮三十尊分撥步營相間輪練約計馬步
十營餉乾除奉省所撥馬隊兩起步隊一營各
帶月餉不計外其餘官兵以及支應軍械轉運
各局營務文案隨營各差一切雜支每月應需
銀二萬四千餘兩現在蓋營房購軍火備器械
各項需用尚在月餉之外俟將營制餉章詳細
核定繕具簡明清摺咨呈海軍衙門備案按年
核銷惟所挑西丹係屬新兵成軍之後當責令

總統幫統督率統領營官認真教練陣法如有
操演鬆懈營規寬弛等即會同隨時參辦力
挽積習期成折衝禦侮之師以仰副

朝廷軫念邊陲慎固根本之至意其餘未盡事宜容
再會商奏明辦理所有開辦奉省練兵先將揀
員挑兵大概情形合詞恭摺由驛具奏是否有
當伏乞

皇太后

皇上聖鑒訓示再此摺係

穆

主稿合併陳明謹

奏

御覽

謹將分派盛字營
右翼馬隊兩起步隊八營
管帶營官開列
銜名恭呈

計開

左翼統領兼管鑲黃旗步隊練軍記名副都統協領訥欽
管帶左翼正白旗步隊練軍花翎副都統銜護軍參領額勒恒額
管帶左翼鑲白旗步隊練軍漢軍陞用協領佐領依凌阿
管帶左翼正藍旗步隊練軍記名副都統信勇巴圖魯魁多
管帶左翼頭起馬隊練軍藍翎候補協領佐領常恩

以上左翼步隊四營馬隊一起

右翼統領兼管帶正黃旗步隊練軍蒙古右翼協領德源

花翎

管帶右翼正紅旗步隊練軍三品頂戴佐領恩霖

管帶右翼鑲紅旗步隊練軍候補協領佐領廣齡

管帶右翼鑲藍旗步隊練軍候補協領佐領雙保

管帶右翼頭起馬隊練軍季協領銜佐領寶慶

以上右翼步隊四營馬隊一起

欽差大臣辦理東三省練兵事宜福州將軍世襲騎尉西林巴圖魯

為

咨會事案照本大臣奉

旨辦理東三省練兵事宜黑龍江省應練之兵奏
明立為齊字營在案此次所練江省馬步各
軍自應派員總統幫統專任督操俾成勁旅
查有前經本大臣奏請

欽派 御前侍衛正白旗蒙古副都統特 堪以派充

總統之任

乾清門頭等侍衛二品頂戴世襲雲騎尉鈕 堪以派充
幫統之任其黑龍江應挑馬步各營官兵及一切營
制章程除俟行抵江省會同

黑龍江將軍奏明辦理並先行刊刻總統齊字
馬步練軍木質關防一顆咨送

正白旗蒙古副都統特
頭等侍衛 銜 鈕

查收開用辦理暨分別咨

行外相應咨會為此合咨

貴將軍請煩查照施行須至咨者

右

咨

吉林將軍希

光緒二十二年五月

日

總理邊防營務處記名副都統花翎協領慶雲
會辦邊防營務處副都統銜記名協領花翎佐領富順

為呈報事竊准靖邊後路統領葛勝林咨

稱竊敝軍領餉委員胡殿甲去年冬間奉

督憲札飭領運大礮五尊並礮架等件於本年正月二十七日到營業經咨報在案茲於四



月初旬復領運大礮座五箇礮子二十箇由江道轉運於五月十一日到營除未經查明之零件俟下次領餉之便再行領運外所有該委員領運礮座及礮子到營日期相應備文咨報營務處查照轉詳前來理合具文呈報為此合呈

督憲麾下鑒核施行須至呈者

右

呈

欽命督辦邊務事宜吉林將軍一等繼勇侯希

光

緒



二十

日



布政使銜存記海關道為詳明事需精照職局奉飭展設東三
程已抵吉林所有甯古塔地方應設雷報子局查有候選從
九廖嘉綬隨同周守勛路熟悉情形堪以委令專辦除由職局先行札飭并
循案刊發甯古塔雷報子局之鈐記備用外理合具文詳請
憲台鑒核并懇飭令所屬文武地方官隨時照料以期妥協須至詳者

光緒



日理辦雷報事宜存記海關道或懷

28
為
札
錄
東
三
省
練
兵
事
宜
吉
林
省
應
練
之
兵
奏
明
王
為
吉
字
營
在
福
州
將
軍
穆
咨
開
照
得

日
理
東
三
省
練
兵
事
宜
吉
林
省
應
練
之
兵
奏
明
王
為
吉
字
營
在
案
此
次
所
練
吉
書
馬
步
各
軍
自
應
派
員
總
統
幫
統
專
任
督
操
俾
成
勁
旅
查
有
前
經
本
大
臣
奏
請

欽
乾
清
門
侍
衛
王
藍
旗
護
軍
統
領
黃
旗
蒙
古
副
都
統
倭

堪以派充總統之任三品銜

龍清門二等侍衛富堪以派充總統之任其吉林應挑馬步

各營官兵及一切營制章程除俟行抵吉省會同

吉林將軍奏明辦理並先刊刻總統吉字馬步練軍木質

各營官兵及一切營制章程除俟行抵吉省會同

札到各該處即便遵行

石

卑古塔
都訥

副都統

王都
阿勒楚喀
春

光

緒



札

練軍糧餉處

道務文
全營吳長德
營務吳長德
阿

准此

日

機器製造局為申請事光緒十二年五月二十七日接奉

憲台札開光緒十二年五月二十六日准

欽差大臣辦理東三省練兵事宜福州將軍穆 咨准吉林將軍咨開准

海軍衙門咨開本衙門會

奏議覆大臣穆 等辦東三省練兵事宜內載各省須立軍裝製造局等語查擬設三省軍裝製造局

各名目用款大鉅此時斷難籌撥查吉林原有機器局即由將軍希 酌派員弁匠役攜帶應用器

具分文

盛京黑龍江練營總統差遣足資修理無須另設專局等因在案現在貴大臣行抵奉省不日即可概

練成軍所需修理器械匠役自應早為派往隨營差遣第未悉應當工匠幾名或尚需製造軍火

若干以便飭由吉局預為製備除札派機器局會辦藍翎佐領鳳翔馳赴行轅聽候指示遵辦外相應



咨會查照等因到奉大臣准此查吉林機器局會辦委員藍翎佐領鳳翔業經來營面陳一切茲令該
佐領仍回吉林機器局管差其奉省練軍營內槍械遇有損壞自應隨時修理擬請飭派司事一人丈
工匠三名速即攜帶機器及一切應用器具前來奉天練營聽候差遣以資修理除分行外相應咨覆
查照等因到

本爵督辦准此合亟札飭札到該局遵即揀派妥靠司事一員丈工匠三名攜帶應用一切器具前往
奉天練營聽候差遣並將派出花名呈報等因奉此查該局內現有五品頂戴候選副導魏春寅一員
在局多年老成練達極為妥實可靠以之攜帶工匠前往奉天練營聽候差遣洵堪勝任擬請

憲台給以專札委派前往俾有責成而昭慎重可否之處伏候

憲裁至丈工匠亦已揀派妥靠者二名以備隨同前往修理槍械除將工匠花名及一切應用器具另開清單

外理合備文中請伏乞

憲台鑒核飭遵施行再魏春寅每月支領薪水銀十七兩合併聲明須呈中者

計呈清摺一扣

右

中

欽命督辦吉林邊務事宜鎮守吉林等處地方將軍袁運打拉馬拉棟進官員等事等語奉旨依議欽此

光緒



二十九

口如用江蘇試用同知朱基登
直領位領鳳翔呈

謹將大工匠花名及隨帶一切應用器具數目分晰開具清摺恭呈

憲核

計開

大工匠陳文韜 每月支領工食銀貳拾肆兩



陳懷顯

每月支領工食銀拾陸兩

李永岩 每月支領工食銀拾貳兩

以上大工匠計三名

老虎鉗

叁把

上海新開河盤口轉運局製造

大榔頭

貳把

小榔頭

叁把

大銼刀

叁拾把

鋼鑿

拾捌把

公螺絲

壹副

帶搬子計十五件

生菜油	螺絲榔頭	三分圓鋼	四分方鋼	鋼絲	松香	煨錫	鐵方砧	風箱	丹鑽
-----	------	------	------	----	----	----	-----	----	----

半打 計六瓶	壹把	伍根 計十瓶	壹條 計十二瓶	叁瓶	伍瓶	伍瓶	壹箇	壹箇	貳把 鑽頭全副
-----------	----	-----------	------------	----	----	----	----	----	------------



大鉗子 伍把

手鉗 貳把

小螺絲板 全副

粗砂布 貳拾打

馬口鐵 肆拾張

錫鐵 貳拾塊

煤藥 壹肋

礮 壹肋

噴霧器 壹張

以上一切應用器具計貳拾伍種



欽差大臣辦理東三省練兵事宜福州將軍穆
咨開照得本大臣辦

咨行事光緒十二年五月二十九日准

欽差大臣辦理東三省練兵事宜福州將軍穆
咨開照得本大臣辦

理奉省練兵業已挑齊不日即可前赴吉林挑練後即赴江省所有

吉省江省應用餉銀火藥已飭支應局撥出庫平銀各五萬兩軍械

局撥出火藥各一萬磅咨會
總幫統吉字練軍倭
暨總幫統齊字練

為

軍持

先行解赴吉省江省分別咨行在案所有應解前項餉銀火

藥現飭妥裝不日由奉省起解其經過沿途地方應需車輛應請

貴軍督部堂轉飭沿途經過地方官預備車輛並飭多派兵役妥

為護解以免疎虞除咨行

吉林將軍
黑龍江將軍

查照轉飭外相應咨會查照辦理望速轉飭施行等因到

本軍督部堂准此除分飭經過地方官遵照外相應咨行

為此合咨

貴爵將軍請煩查照施行須至咨者

右

咨

吉林爵將軍

光緒



查覆事本年五月十四日准

為

貴爵督軍咨開照得貴幫辦處需用呔啫士得步槍子當飭機器

局趕緊製造茲據該局申稱現已造成呔啫士得步槍子一萬顆解交轉運局存放等情前來應即發交領軍火委員留魁領解赴彈以資需用除札營務處飭領轉運局給領外相應咨行請煩查收見覆等因准此該員留魁於二十二日運解于母到營業經飭局照數收訖相應備文咨覆為此合咨

貴爵督將軍請煩查照施行須至咨者

右

欽命督辦吉林邊務事宜鎮守吉林將軍一等繼勇侯希

光緒



初一日

咨

欽差會辦北洋事宜都察院左副都御史

為

咨明事據駐滬轉運採辦軍大局務王令叔著稟稱竊卑職於光緒十二年三月十一

日奉憲台電諭飭將前署津海關威道向泰來洋行購存上海九生的礮運

營口肆拾尊帶彈捌千顆交營口轉運局解吉等因奉此茲合遵將前項九生的



克鹿卜後膛車礮肆拾尊並車架等件及礮彈捌千顆彈引捌千副共計捌
百柒拾伍件備具文批一併發裝招商局拱北輪船於光緒十二年四月二十二日由
滬起程運赴牛莊投交營口轉運局接解赴吉理合繕具各數目清單備賜鑒
核等情據此除稟批繳掛發外相應鈔摺備文咨明為此合咨
貴爵將軍請煩查照施行須至咨者

計鈔粘

右

咨

欽命督辦甯古塔等處防務鎮守吉林將軍一等繼勇侯希

光

緒

年

月

日

初七

日

計開

九生的克鹿卜後腔車礮

肆拾尊

計肆拾箱

礮後門門

肆拾個

計拾箱

礮架

肆拾座

計肆拾箱

藥箱

肆拾隻

計肆拾箱

箱架

肆拾座

計貳拾箱

車軸

捌拾個

計拾參箱

每箱六個內有箱八個

車輪

壹百陸拾個

計壹百陸拾個

準頭

肆拾個

計各裝壹箱

礮尺

肆拾根

計合裝三箱

辣木

肆拾根

計合裝三箱

礮彈

捌千顆

計五百三十四箱 每箱五顆內有一箱五顆

彈引銅大

捌千個



機孟
子孟
隔針

捌十套
捌十個
捌十根

計合裝拾四箱



為

咨行事光緒十二年六月初四日准

欽差大臣辦理東三省練兵事宜福州將軍穆
咨開光緒十二年五

月二十一日准

欽差北洋大臣直隸閩浙督部堂李 咨開據天津軍械所營務

處會詳稱五月初四日蒙憲札開五月初一日戌刻接

欽差大臣辦理東三省練兵事宜福州將軍穆 來電津局所撥火藥

三萬二千觔據廣道來詳請委候運現已派員赴營守候祈飭

速解營口等因到本閣爵大臣在此查前准 海軍衙門 穆將 軍先後來

咨業飭天津機器局軍械所撥解營口交山海關廣道收存聽

候派員提用嗣因廣道來電營口庫存放不下請暫緩解在案茲

准前因應飭天津局所迅速照撥委解營口仍交廣道轉交穆將軍

委員解往應用同日復蒙札開五月初二日據山海關廣道電稱前

蒙飭知撥給東三省洋火藥三萬二千觔茲穆將軍派員來營
守提隨到隨運伏乞飭局撥解來營以便運省等情到本閣爵

大臣據此查同日接穆將軍來電請將前項洋火藥撥解已分行在
案茲據前情合行札飭札到即便查照各等因蒙此職局遵將前

項火藥三萬二千磅照數備齊商由職處僱備聚長順海船一隻以

資運解僱價按照詳定章程每裝衛斛百石給銀十兩查該船

裝衛斛八百石共應給銀八十兩

洪文管解前項火藥小心押赴

口點文山海關道查收撥歸

返川資並撥費銀二千兩所有僱價及解弁川資均請由天津支應局

照數撥發並分咨外理合會詳憲台查核轉咨

海軍衙門
穆將軍

查照並行支

應局照數給發暨飭山海關道照收實為公便等情到本閣臣

據此除分別咨行外相應咨會查照飭收見覆等因到本大臣准此

當經委派縣丞錢葆濂等前赴營口守候接運並飭軍械局驗收

寄存奉天火藥局去後茲據軍械局呈報五月三十日收到委員錢葆

濂等解到火藥五百三十三箱零二匣計三萬二千磅點驗相符備

文移存火藥局內等情據此查前項火藥既據該局驗收自應分撥三

省以資應用除飭軍械局撥出火藥各一萬磅分解吉林黑龍江備

用外相應咨會查照等因到本軍督部堂准此除飭經過地方官遵

俟此項火藥到境應付車輛撥兵護送外相應咨行為此合咨

貴將軍請煩查照施行須至咨者

右 咨

吉林將軍

光緒十二年六月



日



政使銜存記海關道為詳明事竊照職局奉飭設立東三

善塔等處應設分局業經詳委姚倅嶽松候選從九廖嘉綬

分別辦理在案所有彈春地方應設分局查有五品銜中書科中書江輝熟

悉地勢堪以專辦彈春分局除由職道先行札委並循案刊發彈春電報分

局鈐記備用外理合具文詳明伏乞

憲台俯賜鑒核懇即飭屬照料以期妥協須至詳者

光緒



陸月人

日總辦電報事宜存記海關道成宣

兵部為咨行事車駕司業呈光緒十二年六月十
五日本部具奏議覆會辦北洋事宜吳奏
報邊防各軍用款行令分晰造報一摺本

日奉

旨依議欽此相應抄錄原奏由驛行文該將軍查
照據實聲覆可也須至咨者

右

咨

吉林將軍

光緒拾貳年陸月
貳拾壹

日

兵部謹

奏為遵

旨核議具奏事內閣抄出會辦北洋事宜吳大澂奏吉林邊防軍
衛綏安四軍及靖邊各營光緒九年正月起至十年六月止
防餉報銷二摺均於光緒十一年九月二十一日奉

旨該部核議具奏欽此欽遵到部正在核議間本年正月二十

日復據該大臣將光緒十年七月至十一年六月止調直各營用款造冊奏咨送部前來自應併案分別核議以昭核寔查

部前次會議吉林添練馬步練軍營制當以馬隊一營共給搬運長夫四十名步隊各營每隊用搬運長夫二名四十隊共用長夫八十名經部議照直隸練軍章程撥隊之時准其雇用紮營後停給嗣據銘安會同吳大澂復奏以琿春甯古塔三姓各處所練馬步隊分紮要隘山荒路僻絕少居民若令撥營換防隨時雇用則各城民戶寥寥一營需夫數十名臨時招雇寔無應募之人請仍照原奏章程不分行生按月支給口糧等因亦在案是吳大澂所統各營若在吉林邊防所有搬運長夫自應查照奏准之案不分行生

支給惟該大臣現已奉調直隸樂亭一帶駐紮~~後~~前情形不同且查直隸練軍奉調海防各營所需拔營長夫前經督_臣李鴻章請減半核給按月長夫口糧_臣部以步隊一營已有長伙夫七十名馬隊一營亦有伙夫馬夫五十三名常川雇傭已足敷用其調赴海防各營當經一再議駁奏令仍照該省向章酌發一月口糧以符舊制在案吳大澂所統各營同為直隸海防之師平時均有長雇伙夫馬夫足敷使用若遽行議准是與直隸一事兩歧應令該大臣查照_臣部議覆直隸之案辦理以免兩歧又親軍砲隊營以人數核計祇應用搬運夫四十名原冊開搬運子藥夫四十八名計多八名係照何

項章程開支又各營操練洋砲並水雷營所需拉砲馬夫係部
應銷之款原冊列入戶部核與成案不符且查淮軍拉砲馬夫多
按每七匹用夫二名今該大臣冊內按每三匹一夫亦與淮軍不符
又鞏字中營綏字正營各添砲隊一哨添搬運夫十六名據冊內
聲稱上次銷案漏未列入今擬一併彙銷等語應令將此件奏添
之案抄錄送部再行核辦此外樂亭行營軍械局新添長夫十
六名未據咨報有案是否奏明亦應查明咨覆又各軍續添砲
隊應用馬匹據稱除九年前先購馬匹不給價值外奏明自十年正
月起照章購足等語亦應將原奏抄錄送部核辦又運腳款內查書

林靖邊軍銷案其運送軍械軍火帳房等項按每千斤用車一輛餉銀按壹萬叁千兩雇車一輛甯古塔三姓彈春各營赴省解軍火帳房每車每百里連回空僅給錢陸千不給守候錢文業經臣部查核奏銷在案今該大臣銷冊前在吉林運解各物按每八百斤給車一輛餉銀每陸千兩給車一輛每車每百里給守候回空行價錢八千核與吉林銷過成案不符且十年秋冬季銷冊內開解赴吉林十五生的密達克鹿卜砒十二尊按噸數請銷輪船水脚其由營口到吉陸運用款由吉林將軍接報等語惟檢查吉林光緒十年七月至十二月銷冊內並未請銷此項運砒車脚前項用款該大臣既未按季列冊報部是否屬寔應由吉林將軍查明聲

覆到日再行核辦又委員汪啟等由吉調直連文卷行李用
車四輛並委員宗志督連書識用車二輛均未逐細開報斤重
並查地委員書識每月津貼車價亦未聲明照何例案開支
部均難核銷又運 頂洋槍軍火每值千兩及解送餉銀
每千兩各給保險銀叁兩又運解各項洋砲每噸水脚銀拾兩查招
商局前送章程僅有長江各埠應收保險銀數其海道作何支
給尚未逐細開報至砲位如何開支水脚亦未議及應由該大臣自
行咨單南北洋招商局章程送部核辦又輪船薪糧一項按照新
章如係購買之船應將馬力員名銀數奏明後方准核銷今飛
鳧輪船用款未據該大臣專案具

奏目部碍難核銷應令照章補行奏明經目部議覆後再行核銷以符定章以上各節等詳加考核既與定章成案不符應由目部將原冊發還該大臣查照目部指駁各節分別另造核減清冊送部到日再行核銷以重款項而杜浮冒所有目部等遵

旨於議具奏緣由是否有當理合恭摺具陳伏乞

聖鑒訓示遵行謹

奏

欽命督辦甯古塔等處軍宜鎮守吉林等處地方將領
頭品頂戴吉林副都統恩

札飭事本年六月十九日准

欽派總統吉林吉字營馬步練軍

乾清門侍衛蓋旗提軍統領黃森家古副都統倭
乾清門重軍侍衛之三品 銜富

咨呈

內開案准

欽差大臣穆 頒發總統吉字營馬步練軍木質關防一顆等因到

本總統謹擇於六月初六日開用相應將開用日期咨呈查考施行

等因准此除分別咨札外合函札飭札到該處即便遵行



光

緒



札邊務

文藝部

月廿五日

日



到吉自應查照

總理海軍衙門議覆練兵章程遵即抽撥馬步各隊

以備挑練本爵將軍擬由靖邊練軍馬步隊內量為

原奏

抽撥以符定章茲將靖邊防軍步隊內抽撥右路右

營步隊營官副都統銜記名恭領花翎佐領廣成左路

右營步隊營官防禦黃祿兩營一千名馬隊內抽撥左

路前營馬隊營官花翎佐領恩齡一營二百五十名又練

軍馬隊內抽撥花翎佐領委營總春喜一起二百五十名

共計一千五百名飭調學官廣成等四員分帶馬步
各隊來省聽候點驗俾得歸入吉字營操練之處
所有馬步各軍旗伍花名容候分別造具清冊再行
備覽為此合咨

貴大臣請煩查照施行須至咨者

咨

先

光緒二十二年庚子月

日

咨行事光緒十二年六月二十五日准

欽差大臣辦理東三省練兵事宜福州將軍穆 咨開案照本大臣於光

緒十二年六月初六日在奉天省城會同本軍督部堂由驛具

奏奉省新挑練兵現已成軍開練並前赴吉林各日期一摺茲於六月

二十日在蘇氏延站奉到迴摺後開軍機大臣奉

為

旨知道了欽此相應恭錄

諭旨咨會欽遵查照等因到本軍督部堂准此除分行外相應照
抄原摺咨行為此令咨

貴將軍請煩查照施行須至咨者

計抄摺一紙

右 咨

吉林將軍

光緒



月

奏為奉省新挑練兵現已成軍開練並前赴吉林各日期恭摺具陳仰祈

聖鑒事竊 等籌辦奉省練兵所有大概情形前經恭報在案隨即擇定

地方審度基址督同總統豐陞阿等分撥左翼馬步五營駐扎城東右翼

馬步五營駐紮城西統轄既專聲氣足相聯絡至營哨規模應有什長親

兵兵勇伙夫各項均照吉林章程分晰編定並會同揀選八旗等官充當幫帶

哨官哨長之任以質鈴束並添所調令官教習專司訓練統於六月初一日一

律開練成軍起支正餉其未經成軍以前自五月初三開挑之日起照

章支給小口糧所需旗幟號衣等件前經責成兩翼統領趕緊製造刻已辦

齊分給各營祇領惟所挑西丹雖屬精壯第於步伐陣式及一切技藝非切實

教練難期有勇知方現飭將領先演步武學習口號並令散隊之時空演槍式

認真講求不容一時鬆懈庶由漸而熟而精以免曠時耗餉至於營壘之設原以

肅隊伍而易約東現挑之兵均尚租住城廂各店容即籌備興修俾資棲止

等會閱新兵均屬精壯易就範圍從此精勤演習即可成為勁旅現在奉省練兵
佈置已漸就緒 穆 須至吉江開辦未便久稽時日其餘應辦事宜即貴成
豐陞阿溥傑率同兩翼統領營官次第委選舉辦會同商籌 穆 起身後
如遇緊要事件應由豐陞阿等隨時咨請 慶 酌辦俊 穆 到吉江
兩省挑選成軍後仍回奉省嚴加考核簡練軍實務期兵皆精強緩急可恃
以無負

朝廷委任除將兵冊營制餉章核明細數分別造冊咨送海軍衙門立案外所有
奉省開練成軍起支正餉各緣由謹合詞由驛恭摺具陳伏乞

皇太后

皇上聖鑒再此摺係 穆

主稿拜發之後於初九日束裝就道前赴吉

林合併聲明謹

奏

委辦吉林等處電綫採運局
五品銜吉林等處電綫採運局同知銜分省補用知縣方瑞璽

稟

光緒二十七年七月

將軍侯爺爵前敬稟者竊卑府等前蒙

憲臺檄委辦理吉林等處電綫採運事宜業將自威遠堡邊門以至

甯古塔彈春凡有木桿綫料等件漸次採運齊備因尚須清理一

切且宜籌備伯都訥三姓一帶電桿事務仍屬不少難以中止惟

目下之局用頗繁日後之經費難繼欲求撙節商議再三茲擬自

七月初一日起將採運局歸併電報局辦理俾可稍節糜費但查

電報局人手無多殊難兼顧擬從原局內酌留文案等員司數人

以資辦公除出差各員尚未盡行回省外其餘均已各清經手悉數辭去庶幾事歸實際費不虛糜以期仰副

憲臺慎重公需之至意合亟將採運事宜歸併電報局辦理緣由縷

晰稟求

恩憲詳加察奪

批飭祇遵實為公便再卑職蒞松已有專差其採運薪水不敢再領合併聲明肅此具稟恭叩

爵綏伏祈

垂鑒

卑職全松

謹稟

光緒

二十七年七月

初三

日

稟請該守等擬將採運局事宜酌留員司數員歸併電報
局辦理俾可節省經費所議尚妥仰於該局員司書手中
擇其勤慎可靠者留置一二名其局費按
月以十兩開支存儲其餘四十名至宜悉數遣回以重差採餉
後必需用隨時開單稟傳差竣即飭回營毋令偷安
致失營規挑件既有專差其採運薪水自應停止除每
月與方令照常開支車價外按月再加給津貼銀廿四兩
以示体恤而資辦竣

申五再

總理邊務軍械轉運局吏部候補員外部錫純
會辦邊務軍械轉運局候補副導劉耀雲

呈報事案查前奉

憲札內開嗣後將發放軍火各數目按月冊報等因奉此

職

等遵查自本年六月

初一日起至月底止除由舊管新收項下發放各軍外現在庫存各數目
造具四柱清冊一本理合具文呈報

憲鑒查核施行須至呈者

右

呈

欽差督辦吉林邊防事宜鎮守使等處將軍署總勇使希

光緒

二十

年

七

月

初

五

日

五

日

總理吉林邊務軍械轉運局吏部候補員外部錫純
會辦吉林邊務軍械轉運局候選訓導劉輝雲

查自本年六月初一日起至月底止所有軍火除發給軍外
餘均存庫數目造具四柱清冊

計開

計開

一 洋藥三百四十四磅零三兩

一 天藥三百三十二首四十三筋十兩零兩錢

一 哈乞開斯子母五萬八千五百九十顆

一 銅帽一百六十二萬二千一百四十五顆

一 云喏士得子母四千五百三十三顆

一 來福鉛丸一百六十一萬一千七百六十粒

一自來火拾槍鉛丸三萬三千二百五十粒

一拾槍鉛丸二萬二千三百二十八粒十一兩

一陽槍鉛丸五千粒

一世藥三十八觔十四兩八錢

一帳棚十六架

一火繩一萬五千五百六十七盤零十五尺一寸

二皮帶皮盒六箱又皮帶皮盒各八十箇

一鐵釘二百四十九根

一自來火拾槍一百七十桿

一木心子一百箇

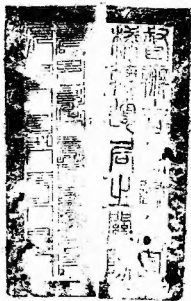

一 來福洋槍十三桿

一 七響快槍一桿

一 馬口鐵匣四十箇

新收委員瑞齡等解交

一 洋藥八萬磅

變收機器局解交

一 來福槍鉛丸三十萬粒

一 四開花銅帽三十萬顆

一 自來水槍三十五桿

一 皮帶七千根

一木小皮金七十箇

一馬口鐵匙三十五箇

又收官火藥局

一大藥三千五百觔

開除

右路後哨崔福廣領去

洋藥一百五十七磅半

鉛丸九千四百五十粒

銅帽九千四百五十顆

歸還工司

洋藥三萬八千三百磅



親軍左營件長貴祥領去

洋藥二百三十七磅半

銅帽一萬四千三百五十顆

鉛丸六千七百五十粒

快鎗子母四百零五顆

哈乞開斯子母一千一百二十五顆



哈乞開斯子母三萬七千零六十顆

銅帽一百八十八萬八千四百四十五顆



吐哩士得子母四千五百三十三顆

來福鉛丸一百八十九萬五千五百六十粒

自來火拾槍鉛丸三萬三千二百五十粒

拾槍鉛丸二萬二千三百二十八粒十一兩

烏槍鉛丸五千粒

烘藥三十八觔

帳棚十六架

大繩一萬五千五百六十七盤零十五尺一寸

皮帶皮盒六箱又皮帶皮盒二百五十副

馬口鐵匣七十五箇

光

光緒二十一年

月 初 五

七響快槍一桿 均不堪使

子一百箇

二百四十九根
二百零五桿

欽差大臣辦理東三省練兵事宜福州將軍世襲副都統西林巴圖魯

為

咨會事案照本大臣奉

命辦理東三省練兵事宜所有營制餉章前經

海軍衙門會同

戶部覆議

奏准照吉林防軍章程辦理並將吉林防軍章程鈔發

前來自應按照辦理嗣准

盛京軍督部堂慶 咨送由

貴爵將軍調取吉林防軍章程內開營制餉章一切與
海軍衙門鈔發之章程兩相比較營制大致相同餉數

畧有參差且查

海軍衙門鈔發章程其應辦一切事宜並未細列款目
既未劃一詳簡亦各不同或係

貴省另行更定究於何時改章

貴將軍衙門自必有案可考相應照錄

海軍衙門鈔發章程咨會為此合咨

貴爵將軍請煩查照飭將改章案據時日查明詳細
開單見覆望速施行須至咨者

計粘鈔一紙

右

咨

吉林爵將軍希

光緒十二年正月 初十

吉林防軍營制章程

計開

每軍統領一員應隨帶

營務處委員一員月支薪水銀六十兩

轉運州縣委員一員月支薪水銀二十三兩

轉運佐雜委員二員每員月支薪水銀十三兩

統領一員兼充營官者均月支薪水銀五十兩

公費銀一百兩

統至三千人加銀一百兩
不及三千人加銀五十兩

馬隊營制每營

營官一員月支薪水銀五十兩馬乾銀十二兩公費銀八十兩
幫帶二員每員月支薪水銀十兩馬乾銀六兩
字識一名月支薪水銀六兩馬乾銀三兩

哨官四員每員月支薪水銀十二兩馬乾銀六兩
督隊官五員每員月支薪水銀九兩馬乾銀三兩

以上均不扣建

什長二十五名每名月支口糧銀四兩五錢馬乾銀三兩
親兵二十名每名月支口糧銀四兩二錢馬乾銀三兩
正勇二百五名每名月支口糧銀三兩九錢馬乾銀三兩

伙夫三十一名 每名月支口糧銀三兩
馬夫二十二名 每名月支口糧銀三兩
長夫四十名 每名月支口糧銀三兩

以上均扣建

全營柴草銀五十兩

此項銀兩現經吉林
將軍奏明裁撥

步隊營制每營

營官一員月支薪水銀五十兩 公費銀一百兩

帶帶官一員月支薪水銀十六兩

哨官四員每員月支薪水銀十二兩

哨長五員每員月支薪水銀九兩

以上均不扣建

什長四十名每名月支口糧銀四兩五錢

親兵五十名每名月支口糧銀四兩二錢

護勇四十名每名月支口糧銀四兩二錢

領旗二十名每名月支口糧銀四兩二錢

正勇三百五十名每名月支口糧銀三兩九錢

伙夫四十六名每名月支口糧銀三兩

長夫一百四名每名月支口糧銀三兩

以上均扣建

全營柴草銀八十兩

此項銀兩現經吉林
將軍奏明裁撤

吉林防軍各局委員薪水數目

督辦大臣月支公費銀六百兩

此項防軍統歸將軍節制現在月支

行營會辦營務處委員一員月支銀五十兩

總理支應局委員一員月支銀五十兩

總理轉運軍械局委員一員月支銀三十兩

軍械分局委員一員月支銀二十五兩

派赴上海轉運局委員月支銀二十三兩

行營聽差武職各官各月支銀自十六兩至二十三兩不等

各局幫辦州縣委員均月支銀二十三兩

各局辦事佐雜委員均月支銀十三兩

各局書識每名月支銀七兩

每局按月開支心紅銀十六兩

派委赴部領餉委員每員月支津貼銀二十兩

隨帶兵丁各月支津貼銀八兩

機器製造局為中請事竊查卑局經費前於光緒七年經

前督辦憲吳

奏明請

旨飭部另撥銀拾萬兩為創設機器建造砲台之用並先後聲明每年請撥銀拾萬兩實不敷用惟有於各防餉內力求撙節設法騰挪所有槍礮擬於防餉內每年撙節六七萬兩陸續購備其槍子礮彈由機廠自行製造嗣於光緒十年復經

會辦北洋大臣吳 光

奏請於吉林機噐經費銀拾萬兩內每年分撥銀貳萬兩作為行營製造局之用其內並聲明機噐局所造槍子銅帽鉛丸祇可就近供留防各營之用各在案復查車局創辦之始製造大宗不過槍子銅帽鉛丸等項雖兼頗建造砲台之用而經費仍復有盈無絀此後

憲台接督防軍以兵力單薄又補足七營是防軍用已歸舊數而經費則仍少而萬也續又添設南山大藥局蓋造房間理筒工程浩大其應用機噐可自製造者即飭匠製造必購自外洋者方照常添購又迭奉

憲撥擴充製造多多益善如自采火抬槍以及後門槍礮均經陸續創造新式呈驗有案所有機

器局因此加添機器漆蓋房間多備料件並以工匠不敷使用由內地招募前來者不止一次亦經報明有案。阜局經費由此而入不敷出者有之日形竭蹶者又有之賴有糧餉處可以騰挪用符奏案方資濟用然為數已多若不請定章程彼此轉轄不清終恐貽誤公事計阜局本平秋季應領之經費悉萬捌千柒百伍拾兩除還糧餉處挪借之款叁萬兩又付津滬購料銀柒千餘兩以外所存者僅千數百兩於局務人馬能有濟況此復為日方長如果循照

奏定章程僅造槍子銅帽鉛丸等項力求得節猶可勉強支持若以目下論之大開局面擴充辦理一局而分為南北兩局如機器局每年薪金非叁肆萬兩不可應用材料尤須先期籌辦一年免致臨時缺乏人非肆伍萬兩不可現邊防添購後膛礮肆拾尊所用開花礮彈操演存儲兩項需用必多又非另設專廠製造不可用銀若干一時且難逆計至於南山火藥局每年工食材料又非肆萬兩不可其營口轉運局因運解機器料件較多往昔經費亦逐漸加增並取資於此統而計之阜局經費每年約非拾伍陸萬兩不辦此不得不請添撥經費之實在情形也又有奉省練軍

大臣移 咨請

憲台飭局派撥司事工匠人等並通帶應用器具前往修理槍械吉省黑龍江事同一律亦須次第舉行又不免於多費卑局以有限之經費供無窮之應用無論難以放手辦事且恐有中止之虞與其貽誤於後何如直陳於前所有卑局經費實不敷用應如何籌款添撥俾資濟用之處理合備文中請伏乞

憲台鑒核飭遵施行須至中者

右

欽命督辦吉林邊務事宜鎮守吉林等處地方將軍兼理打牲烏拉揀選官員等事等職烏法布



光緒

初十

日知府用江蘇試用同知朱春登
監領 領 風 廟 呈

欽差大臣辦理東三省練兵事宜福州將軍世襲雲騎尉西林巴圖魯 為

咨會事照得本大臣此次辦理東三省練兵

前經

海軍衙門議准覆奏每省先練馬隊兩起

步隊八營現在吉省挑選西丹二千九百七

十名加以前派撥吉教習護軍惠明等十名暨

倭總統所調護軍恆林馬隊兵扎隆阿瑞芬

豐伸布玉善等五名又

富幫統所調馬隊兵長春吉祥德明存連
忠秀等五名均可撥入吉字練軍營內分別
教練差委惟以上三十名月支口分仍照原領數
目發給並准

貴爵將軍抽送馬隊五百名步隊一千名
統計挑選及抽送共四千五百名以符原議先
練馬隊兩起步隊八營之數除俟會同

貴爵將軍 奏咨外相應咨會為此合咨

貴爵將軍請煩查照施行須至咨者

右

光緒十二年七月

咨

吉林爵將軍希

一

日

欽

左

本

曾於去歲抽減一成而各軍均不足額茲擬將靖邊左路前營馬

三營參合訓練查邊防各營

引造言紛文

隊一營左路右營步隊一營右路右營步隊一營再由各路抽撥西
丹補足三營原數一併調省聽候分佈當經飛札營務處轉行各
路統領迅飭營哨各官將所調各隊限於七月十五日以前一律進省
去後旋據營務處呈准右路統領保成呈以營官廣成隊內前經派赴敦化縣哈爾巴
領等處駐紮以及護牛朝商商務稅局去之官兵勇共計一百餘名且駐紮各地距
防處甚遠現已分札飛調前往亦需時日恐難趕限進省等情到本爵督辦

本爵督辦 據此除再飛札營務處飭令該軍備就所有之隊先期來省相應繕
照外合亟札

文咨會為此合咨

飭札到該處遵即轉行各該統領迅飭營哨各官儘就所有之隊先期來省聽

貴大臣請煩查照施行須至咨者
候分佈其餘各處駐紮之隊以俟調
趕緊
奉
命
世
達
特
札

右

咨

欽
大臣辦理東三省練兵事宜福州將軍穆 札邊防營務處遵此

光緒



日

邊 務 大 案 處 呈

邊右路右營步隊一營

遠荒非山即樹素為匪巢只得分派官兵

調去步隊六十名馬隊十八名教化縣調去步

隊一百名又奉

幫辦憲派守南岡地局步隊十名而南岡稅局查稅需人二十名亦得由此撥派再知

護送來往差徭醫藥巴嶺老頭溝嘎牙河三處馬卡各十名統計派出官兵約有三

百餘名職所部中左兩營除修築營牆及差位外止有二百餘人實係不敷分佈

可否將通商局撤回右營之三十名勿庸另行補足至敦化縣所剩中營五十名亦調
回防以資差遣職未敢擅便稟請示遵等情到

本爵督辦據此除批稟悉該路地處扼要兵丁愈調愈單不敷分布係屬實情所
有調回商務局三十名毋庸另行補往其敦化縣駐紮五十名仍准其一律調回以重
防除札飭商務局奉令敦化縣劉令遵照外仰營務處轉行該統領遵照繳掛發外合亟
札飭札到該局即便遵照

轉飭回防

可也特札

札 敦化縣 劉令 遵
督理朝鮮商務委員奉令 遵

此

光緒

年 七

月

日

委辦機器製造局等語知用江蘇試用知事李榮
會辦機器製造局並知世領屬所謹

稟

侯將軍爵前敬稟者竊 卑局昨以經費不敷日形竭蹶非請設法加添不可曾經

中請

憲台鑒核飭遵在案茲謹就管見所及者再為我

憲台陳之光緒七年閏七月二十一日

前督辦憲吳 以

前軍憲銘 奏請裁減防練各餉經部議以歲撥練餉銀二十八萬兩防餉銀

六十六萬兩就吉省防軍每年應領餉銀八十二萬兩內減銀十六萬兩一案

光緒七年七月

係屬裁兵騰餉復擬勻餉辦公遂將未能驟減情形奏懇
朝廷飭部仍遵前

旨應需餉銀照舊由部分別給領在案並於摺內聲明防餉內每年掙節七八萬兩
陸續購備鎗礮不再另請撥款約計十年以後各軍皆有精利之器鎗子礮
彈由機礮自行製造方可有備無患如每年防餉減去十六萬兩則購鎗購礮
之費均須另行由部籌款似與庫款無甚出入復又聲明添設機礮礮台每年
請撥十萬兩實不敷用惟有於各防餉內設法騰挪亦因部撥款項未能充裕不
得不核實掙節未敢稍事鋪張若防餉少此一欸機礮費絀一時無可通融遇事
倍形竭蹶亦在案似此情形目下籌添車局經費萬難再請部款不獨車局經

費支絀應由防餉內設法騰挪即各防軍購鎗購礮亦須由防餉內每年樽節項下動支並不得另行由部籌撥款項乃奏定章程如此復查卑局經費支絀其故有二一絀於原撥款項未能寬裕一絀於製造逐漸增多而他處取資於此者又復不少入多出少易於從事入少出多難乎為繼理勢然也如果量入以為出當亦不至竭蹶如斯今卑局悉心籌畫此後欲為久遠之計惟有節流一法較為妥善即以津局論之東三省軍火各項取資於津局者已歷有年所該津局設非按照單火之多寡一一照章收取工價將亦早形竭蹶矣是即節流之一法也卑局事同一律擬請此後製造仍遵

憲諭辦理多多益善不必拘拘於奏案惟應支應者仍照常支應應修理者亦照

常修理至於新造之鎗礮子彈銅帽以及洋式火藥並各項應用軍火等項概行仿照津局章程一一收取工價如此變通辦理猶之於防餉內設法騰挪並無項另籌款項加添經費而經費亦自無竭蹶之時庶於局務防軍兩有裨益並請先由吉林本省防練各軍辦起再推之奉天黑龍江兩省悉歸一律俾資久遠仍請先行奏咨立案實為公便更有請者光緒七年五月十九日

前督辦憲吳 會同

前軍憲銘 奏設機廠原奏內雖無收取工價之說然早已計及經費不敷擬於各軍防餉內力求撙節設法騰挪亦未始不隱寓間源節流之意且專指防軍而言蓋見供應防軍則可供應練軍且猶不可如供應練軍則經費不敷並當設

法騰挪於練軍此尤顯而易見者也現防餉內果能設法騰挪籌出鉅款添軍局經費俾無支絀之時即毋庸仿照津局收取工價章程辦理亦無不可然防餉內為防軍而騰挪經費分固宜然若兼顧他軍則出入較大恐亦力有未逮且不足以昭公允也卑局為規畫久遠起見是否有當伏候

憲裁肅修寸稟度請

金安伏惟

垂鑒
中興春繁
 鳳翔謹稟

光緒



二十

日

欽差大臣辦理東三省練兵事宜福州將軍世襲驍尉西林巴圖魯穆為
咨行事案准

海軍衙門咨開准總理衙門咨電購前膛步槍
二萬桿計已到滬已飭上海道於到滬時揀撥
一萬二千桿逕解奉省等因承准此當經分別
咨行並扎奉天軍械局點收在案查吉省挑撥
練兵現已齊備不日即可開練成軍本大臣當
赴黑龍江挑演所需槍械待用孔殷前項分撥

前膛步槍一萬二千桿現在諒可轉運到奉自
應分撥三省各四千桿以資應用其盛字營所
用舊槍應即照數點齊交奉天軍械局存儲俾
各兵均持新槍三省一律庶足以昭齊整而資
利用發給之時應飭逐日經心揩擦務使光亮
鮮明不准稍有銹澀倘該兵疎懈成性並不經
意即當重責以儆惰慢所有奉省應勻新槍四
千桿即行分撥盛字各營領取操演其吉江兩

省勻撥各四千桿應由

粵總

統派員逕解吉江兩省查收應用至

神機營所撥步槍洋馬槍手槍并刺刀攢竹竿
等件現已解到即將洋馬槍五百桿配齊佩帶
銅帽子彈隨同此次新槍一併解赴江省其步
槍一千桿俟地凍候再行派員起解來江其餘
刺刀攢竹竿等項仍存奉天軍械局聽候撥用
除分行外為此合咨

貴爵將軍請煩查照施行須至咨者

右

咨

吉林爵將軍希

光緒

二十七年七月

日

督辦侯將軍爵前啟稟者竊卑局前蒙

稟

督辦侯將軍爵前啟稟者竊卑局前蒙

憲臺所撥護局之勇計右路共撥來步勇六十名馬勇十八名分出

未八月

二十名以護分卡其餘採護總局暨分巡沿江渡口又中路撥來步勇十名前路撥來馬勇十名留護分局又前路撥來築圍步勇兩哨均經陳明在案茲於本月初八日接准右路統領保成咨准營務處咨奉

憲札飭將右路右營調赴省垣是以請將前派護局之勇內有右營勇丁三十名飭令歸營於十八日又准前路右營營官李得勝奉哈統領飭將築圍哨勇撥還十名以抵省中調去勇數各等語竊查護局勇丁原因和龍峪光霽峪等處萬山叢錯四面甌脫素係

匪類潛踪之區宵小出沒無常逐日防夜情同防敵加意守護猶恐或有疏虞所有勇丁尚屬不敷所用卑職再四躊躇只得將修築土圍之勇暫抽三十名藉以分駐守護至右路右營勇丁三十名已於初九日撥還又於十九日撥還前路勇丁十名其前路撥去築圍哨勇尚無甚緊要惟護勇之數刻難從減故復移商右路統領可否將中營哨隊調撥三十名飭令來局旋准該統領覆稱差繁勇單難以調撥無如設局之處非藉兵勇守護不足以昭慎重且恐事生倉卒與其追悔於事後莫如預籌於事先是以不得

不稟懇

憲恩可否即將築圍之勇撥出三十名並右路撥來勇丁除此次撥
還外尚存四十八名以及中前兩路所撥之二十名一併作為總
分局卡三處常駐守護之勇嗣後如有別項要差調撥勇丁卑職
可否俟奉到

憲臺指明調回局勇之札然後遵辦以免各路統領遇有差事遽行
咨調致有驟不及防之虞卑職為慎重局務起見不得已憑情稟

懇如蒙

俯准尚乞

批示立案并乞

札飭營務處分別移知該中前右統領遵照實為公便尤所感禱肅

泐恭叩

魯安仰祈

垂鑒卑職秦煥謹稟

光緒

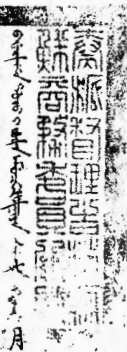

二十一日

稟悉該局地處荒涼思慮豫防自不得不加慎重所
請將現存中前右三路勇丁六十八名分駐該總分局常
則守護該統領等不得遇差處調致該局任不及防係
屬實情惟右路一軍業經

本爵督辦札調一營撥歸吉字營練軍該處兵力愈
單俟該局圍牆工竣即中前路此撥築圍哨勇仍留
四十二名作為該局常駐護勇再將原調右路勇丁悉
數遣撤歸營以重捧防俟飭營務處轉祈該統領
等遵辦

奏

欽命雲南邊務事宜總督劉勳法付高國圖稟

為

咨明事案據行營營務處呈准靖邊左路統領咨開竊准省營
營務處咨調該路前右兩營一併進省聽候分佈當即行知各該
營官飭令先行起程並札調王寶蓋于三岔口駐紮各隊俟其來
營催令前往等情轉呈前來查王寶蓋于三岔口等處地屬
極邊向為賊匪肆行之區自派隊駐紮以來盜匪斂跡地方賴
以安謐今遽概行撤回恐賊匪乘機肆擾則居民行旅均屬
難安應由左路親軍兩統領就近各酌派隊伍仍赴該二處分

撥駐守照常梭巡以資保衛除札飭營務處轉行各該統領
遵照速派隊伍前往駐紮外相應咨明為此合咨

貴爵督將軍請煩查照施行須至咨者

右

咨

欽命督辦吉林邊務事宜鎮守吉林將軍一等繼勇侯希



光緒

十

年

七

月

廿三

日

總理邊防營務處記名副都統花翎協領慶雲

為呈報事業於七月十六日奉

督憲札開案據該處呈以左路統領雙壽咨稱查敵路奉調馬步隊兩營內分撥各處駐紮刻即札調來營趕緊赴省其餘存營馬步官兵尚屬無多現在王寶蓋子駐紮之兩哨調回所空之營務由批拋棄或仍撥兵駐守咨請示覆等因呈報鑒核飭遵等情到

本爵督辦據此查該統領所稱王寶蓋子駐紮兩哨調回歸省該處無兵駐守營務空曠自應變通辦理著由親軍中營撥兵哨馳赴王寶蓋子駐紮其親軍在塔城差遣薩奇庫駐紮著由左路派兵前往互相更調以重防守合亟札覆札到該處轉行該軍遵照辦理等諭奉此當即飛咨該統領查照並靖邊親軍統領懸詳查照文內事理望速分紮勿延咨行去後旋於八月初一日准靖邊親軍統領懸詳咨覆遵文除札調駐紮薩奇庫

之哨長勝福及營城差遣之哨長喜魁等帶隊
檢哨長五品藍翎披甲勝福等管帶該哨
未回營且該處人烟稀少官兵初到糧米
趕緊辦理並糧俟哨長勝福到營即於八月初四日一同帶隊啟程前往以重防務除分報外
咨覆查照等因前來理合具文呈報為此合呈

督憲麾下鑒核施行須至呈者
右
呈

欽命督辦邊務事宜吉林將軍一等侯勇侯希

光緒
年
初
三
日

欽差

自練兵事宜除挑選

八旗台站西丹建營起練外又由靖邊防軍步隊內抽撥右路右營步隊一營左路右營步隊一營計共一千名馬隊內抽撥左路前營馬隊一營二百五十名練軍馬隊內抽撥馬隊一起二百五十名惟防練兩軍前於裁兵節餉案內均有抽撥之兵不足額數仍由防練各軍內撥補足額

吉字營操練隨帶原餉

自本年八月初一日入

靖邊防軍餉內咨送

銀七千九百五十四兩四錢八分八厘七毫五絲計十二箇月
共需銀九萬五千四百五十三兩八錢六分五厘又按月由
練軍餉內咨送銀一千九百四十三兩計十二箇月共需銀二
萬三千三百一十六兩所有防練兩軍一年共需銀十一萬八
千七百六十九兩八錢六分五厘遇閏加增除咨報戶兵部查
核並由該大臣將放過餉銀造冊核銷外謹將抽撥防

聖鑒謹

奏

練兩軍歸入吉字營操練隨帶原餉各緣由附片陳明伏乞

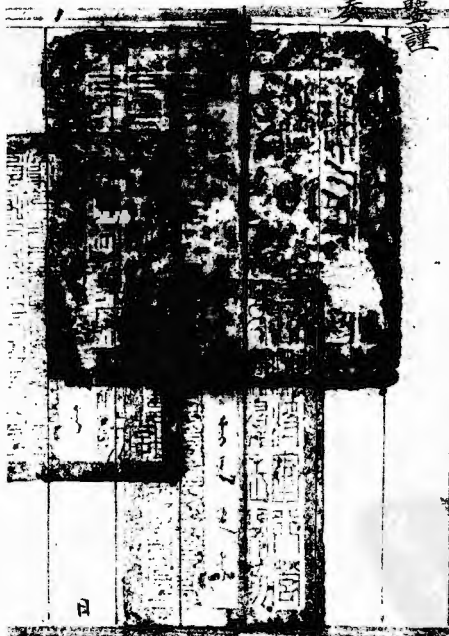

欽差大臣督辦北洋海防事宜辦理通商事務

太子太傅文華殿大學士直隸總督部堂

一等肅毅伯李鴻章

咨明事據天津機器局詳稱西曆本年八月十二日奉憲札准

吉林將軍希 六月十六日准

戶部咨海疆股案呈內閣抄出直隸總督李鴻章奏銷天津機器局

光緒九年分收支各款造冊請銷一摺光緒十一年七月二十九日奉

旨該衙門知道欽此欽遵抄出到部當經本部行催據該督將天津機器

局光緒九年分收支各款造冊咨送到部查該局原冊內開舊管銀

六萬八百十兩五錢四分三厘三毫七絲三忽本部數與上屆實存數
數相符新收吉林撥還領回軍火價庫平銀六千三百六十兩未據

該督專摺報部應行文吉林將軍查明解過銀兩數目是否相符聲

明報部備案可也等因准山當經札飭邊練兩軍糧餉處查明呈報茲

據各該處聲稱光緒九年吉林防軍撥還天津軍火價銀俾前督辦

吳經辦之件所存案卷不全無憑查報其回練餉撥還之數亦不

相符究竟是否前督辦吳經撥之款取處無從查考礙難報部相

應咨行查明見後以憑報部等因到本閣奉旨大臣准此查天津機器

向光緒九年分所收吉林領用軍火價銀六千三百六十兩是也

吳都堂撥還三款應飭該局魁日查明申覆核結札飭遵照辦理等

因奉此遵查職向光緒九年分冊報新收項下吉林撥還領用軍火價庫

平銀六千三百六十兩係吉林省光緒八年分領解五錢鉛丸一萬二千五百

斤每百斤連鎔鑄並木箱工料庫平銀五兩二錢二厘七毫連洋槍約一
萬磅大銅帽一百五十萬顆計共庫平銀三千一百七十兩三錢三分七厘五

毫除鉛丸價銀六百五十兩三錢三分七厘五毫應劃歸海防支應局收

款外下餘約帽價銀二千五百二十兩係應歸職局列收又吉林省光緒

九年分領解五錢鉛丸一萬二千五百斤每百斤連鎔鑄並木箱工料

庫平銀四兩五錢五分四厘八毫連洋槍約二萬磅大銅帽一百五十萬
粒計共庫平銀四千四百九兩三錢五分除鉛丸價銀五百六十九兩三錢
五分應到歸海防支應局收款外下餘約帽價銀三千八百四十九兩餘

職局列收之共職局收吉林省約帽軍
札准

前吉林將軍銘 咨照由職局委員赴

部請領扣存軍火銀兩分批對解清楚等語

吳都憲撥還之款奉札前因合將職局兩次收清吉省對還約帽軍



火價銀分晰詳復憲台鑒核啓明

吉林將軍希 查此辦理實為公便等情到本閣肅大臣據此相應

啓明

貴將軍請煩查照辦理源至啓者

右

吉林將軍 希

啓

光緒

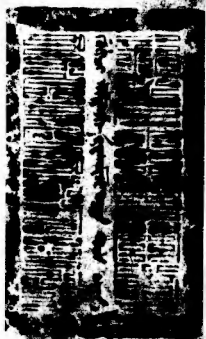

十

去補軍官協官能務營機巧分局技藝密探選直隸州判即作官謹

稟

侯爺爵前敬稟者竊查三岔口地方自光緒八年設局招墾迄今五載

地面漸闢漸廣人烟愈聚愈稠且近年年穀順成民無乏食之虞

現在各處墾地較去歲約加一千餘晌街市蓋房比去年又增二

百餘間中職公務之暇每與商農人等不時開導訓誨俾知大義

無非欲結其心冀實邊圉以仰副

憲台委任之至意溯自俄界嚴查行票以來所有游手好閒之徒擁

擠於三岔口者極多前經密稟

憲如今則狡馬思逞到處擄掠兩月之間邊民被殺被劫者十餘戶

衝繁已甚撫綏實難若不設一久長之計恐數載之經營究不免

廢於半途等思再四無法調停惟查萬鹿溝地方峻嶺崇山上多

墜石深溝長澗下多窪塘南北三十餘里無人處盜賊淵藪勢極險要

尤屬舊金廠處所三岔口北路咽喉實為大局所關若能於此地

派兵駐守認真緝查道路順通招徠自廣前功尚堪不墜後患或

可預防伏維

平職

本不應妄參軍務冒瀆

威嚴亦不敢緘默自安過疎戒備當茲萬不獲已之際不得不披瀝

陳詞是以不揣冒昧仰懇

憲恩俯念邊隅緊要准在萬鹿溝口駐紮兵勇二三哨嚴拏盜匪護
守金廠督令統巡備禦不虞或亦不背

憲台光緒九年十二月初二日札飭^{年職}會商雙統領相度地勢酌派弁勇以

資保衛而靖閭閻之至意但移營萬鹿溝口駐紮必須揀派精幹

營官管帶附近三岔口王寶蓋子兩處駐防統著責成營官兼轄

聯絡一氣隨時調度庶兵能衛民民有所恃民不患盜盜且潛消

實與邊界整務兩有裨益^{年職}愚昧之見是否有當除詳稟

幫辦憲核定外理合具稟恭候

憲裁

訓示遵行為此肅具寸稟虔請

鈞安伏乞

垂鑒 半職作 謹稟

光

緒

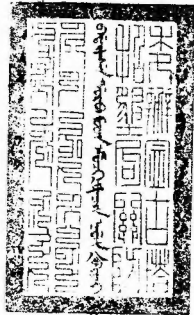

月

二十五

日

蘇子衡印

為

咨行事光緒十二年八月二十三日蘇子衡奉錦山海關道廣道蔭稟稱



本年八月十四日接奉鈞電以營口碼頭兩雁翅沖壞恐碍正身飭速修

補等因當電覆請達吉林在案伏查此項工程前於光緒八年吉林開

設機器局營口創修砲台應用物件均須取自外洋藉輪轉運河口沙

淤水淺船不及岸經續升道函商

都察院副憲吳在營添造官碼頭仿照洋式設立人字架為起卸砲位

機器之用彼時固無閒款可籌暫於營口砲台工程項下借銀八千餘

兩又由

吳副憲撥銀二千八百餘兩各派委員公修原議工竣遇有洋船招商船

起卸貨物可以按價租用集還原借並備歲修故未報部有案嗣以各

商均不過問即偶有起卸均為官料歷係借用數年以來存款毫無去

歲以台工漸竣亟宜歸款又經

吳副憲會同續升道函商招商局照價轉售未及定議迄今款尚虛懸

茲於八月初七日據轉運局委員面稱碼頭被水沖刷兩雁翅受傷當派

原修委員會同往勘項據稟稱西偏雁翅攔土木板鼓脫數塊中間排

樁二十餘根土被水刷空懸丈餘樑木中腰塌折鐵條上下均斷大樁亦間有損壞潮漲水深四丈原樁僅及三丈本不敷用須再接長二丈餘加以

鐵箍攔土板拉樁鐵條等件庶可經久開具物料價值呈驗前

來查營口風狂水溜河岸最

險
林
鎮
伴
樁
浮
起
卷
不
幸

修補恐與正身有碍惟需款

銀一千餘兩不敷
專款職

署又無餘款可撥已與轉運局委員面商既係吉奉兩省公造現

又公用擬由職道捐廉一半再由吉林等撥一半俾眾擎易

舉正擬稟請咨商間達奉前因除由職道開具估價清單稟
吉林軍憲核示外理合稟請查核俯賜咨商實為公便等情
到本軍督部堂據此除批示外相應咨行為此合咨

貴將軍請煩查照核辦見覆施行須至咨者

右 咨

吉林將軍

光

緒

十二年八月

二十日

日

為移付事奉

督辦憲發交一件係

北洋大臣李 咨開據天津機器局詳稱竊於本年八月十二日奉憲札准

吉林將軍希 咨六月十六日准

戶部咨海疆股案呈內閣抄出直隸總督李 奏銷天津機器局光緒九年
分收支各款造冊請銷一摺光緒十一年七月二十九日奉

旨 欽此 欽遵抄出到部當經本部行催據該督將天津機器局光

緒九年分收支各款造冊咨送到部查該局原冊內開舊管銀六萬八百
十兩五錢四分三釐三毫八絲三忽本部覈與上屆實存銀數相符新收吉
林撥還領用軍火價庫平銀六千三百六十兩未據該督專案報部應行
文吉林將軍查明解過銀兩數目是否相符聲明報部備案可也等因准此
當經札飭邊練兩軍糧餉處查明呈報茲據各該處聲稱光緒九年吉
林防軍撥還天津軍火價銀係前督辦吳經辦之件所存案卷不全
無憑查報其由練餉撥還之數亦不相符究竟是否前督辦吳經撥

之款敝處無從查考礙難報部相應咨行查明見覆以憑報部等因到
本閣爵大臣准此查天津機器局光緒九年分所收吉林領用軍火價
銀六千三百六十兩是否

吳都堂撥還之款應飭該局剋日查明申覆核咨札飭遵照辦理等因
奉此遵查職局光緒九年分冊報新收項下吉林撥還領用軍火價庫
平銀六千三百零兩係吉林省光緒八年分領解五錢鉛丸一萬二千五百斤
每百斤連鎔鑄並木箱工料庫平銀五兩二錢三釐七毫連洋槍藥一萬

磅大銅帽一百五十萬粒計共庫平銀三千一百七十兩三錢三分七釐五毫
除鉛丸價銀六百五十兩三錢三分七釐五毫應劃歸海防支應局收款
外下餘藥帽價銀二千五百二十兩係應歸職局列收又吉林省光緒九年
分領解五錢鉛丸一萬二千五百斤每百斤連鑄鑄並木箱工料庫平銀
四兩五錢五分四釐八毫連洋槍藥二萬磅大銅帽一百五十萬粒計共庫
平銀四千四百九兩三錢五分除鉛丸價銀五百六十九兩三錢五分應劃歸海
防支應局收款外下餘藥帽價銀三千八百四十兩係歸職局列收二共職局

收吉林省約帽軍火價庫平銀六

前吉林將軍銘 咨照由職局委員

部請領扣存軍火銀兩分批劃解

吳都憲撥還之款奉札前因合將

價銀分晰詳覆憲台鑒核咨明

吉林將軍希 查照辦理實為公便等情到本閣爵大臣據此相應咨

明請煩查照辦理等因奉此詳查軍火價銀既係八九兩年由練軍撥

還之款相應備文移付為此合移

貴處請煩查照核明報部可也須至移者

右

移

練營文案處

光緒



日

總理邊務樞密事軍計部統衛記名副都統花翎領文公為呈報接收防餉事竊查委員花翎防禦

春和等關領光緒十二年秋季防餉庫平銀二十萬兩內經部扣裁減銀一萬三千

八百八十二兩實共領銀十八萬六千一百一十八兩現經解到庫平銀十八萬兩已經

監收委員兌收又據該委員等補交在京借動庫平銀六千一百一十八兩二共銀

十八萬六千二百一十八兩如數收入防餉項下存儲以備應用除呈報

幫辦查核外理合具文呈報

憲台鑑核施行須至呈者

右

呈

欽命督辦吉林邊務事宜鎮守吉林等處地方將軍等謹奏

光

緒

光緒二十九年

月

十四

日

甯古塔副都統 賞戴花翎紀錄三十次 容 烏

咨報事左司業呈於本年九月十三日據靖邊左路統領雙壽呈稱

竊查前准親軍統領恩祥來咨准

督辦營務處咨奉

督憲札開准甯古塔副都統函高塔屬捕務吃緊練隊四外剝捕城內空

虛著由親軍內派兵三十名暫供塔城遣用俟捕務稍鬆仍即飭回營以

重操防當即札派中營中哨哨長六品頂戴披甲喜奎帶兵三棚赴塔

差遣等因又准營務處咨奉

督憲札查王寶蓋子駐紮兩哨調省該處營房空曠著由親軍中營撥
兵一哨馳赴駐紮其親軍在塔差遣薩奇庫駐紮著由左路派兵前往
互相更調以重防守等因轉咨前來遵即出派哨官魁明帶兵三十
名前往薩奇庫駐紮又派哨長喜奎帶兵三棚赴塔聽遣隨時分報

在案茲查四外賊匪欲跡捕

幫辦營務處頒來陣圖並演練惟馬步兩營存營兵丹較火不敷演

陣之式是以請將塔城差遣

欽差臨防校閱嗣後如有緊急再

令聽遣除札調哨長喜奎遵照前來營歸

撤並容行

督辦營務處查核外理合備文咨呈為此咨呈貴副者
核施行等

情前來據此合將前由靖邊左路中營撥派在塔備遣之中哨哨長喜奎帶

兵三十名飭其速即回營去訖倘遇捕務緊急再行咨調除照會靖邊左路
各營雙統領專查照外相應呈請備文咨報為此咨報

將軍衙門查核可也須至咨者

右

將軍衙門

咨

光

緒

十

二

年

九

月

十

五

日

樓下既領着，連樓下為安全，北側樓兵衛直探推桶的，竹島勝林，為中報事，稱樓下領運大礮五尊，稟明

先於台內設法安配一尊，以憑試演，曾於七月二十七日將開工日期申報在案，茲所安一尊

工已告竣，只因礮洞窄狹，前礮道三塊，僅安一塊，外接木礮道半塊，合成塊半，後礮道七

塊，僅安三塊，外接木礮道半塊，合成三塊半，其餘均照式安配，齊全業於九月十六日演放

頗為得力，下餘礮道如能添配明台兩座，可打周圍，刻下天寒地凍，台內再安二尊亦

須明春方可興工，除分報

幫辦處外，所有安礮情形及試演日期，理合備文申報

憲台鑒核，為此具申，伏乞

照驗施行，須至申者

石

申

督憲 壽將軍 希

光

緒
光緒二十二年九月十六日
奏

日

甯古塔副都統

賞戴花翎紀錄三十次容

為

咨請示遵事左司案呈於本月二十一日據瑪勒瑚魯老松嶺站筆帖式喜昌

阿呈稱竊賊站自奉飭撥派丁役巡邏電桿以疎不致稍有疎懈茲于日昨屢

據巡獲老松嶺丁役來站聲稱該處前日有賊匪數次均經隨時撲滅幸

未及燒電桿放火之人並未查出竊賊匪徒其行跡可疑之人由此

往來絡繹良莠不分况二十里外派巡丁各管各轄手更難防範倘有疎虞損

壞尤關匪輕陸奇庫站雖有防軍巡守相距此遠屬屬寫遠是以呈請撥兵來此

駐紮不時進山搜勦以免他虞是為公使等情呈請前來據查該筆帖式所呈

老松嶺一帶叢林三十餘里並非官道叢林借樹為桿修正電桿之處曾係山深林密時常盜匪潛藏理宜卽早派隊搜巡以免損壞各屬地屬實情無如瑤城練隊除分撥各要隘駐守外其所剩城中練隊無幾僅可迎護往來差遣實無可撥之隊請由靖邊營撥派隊兵四十名前往該處駐守往復巡查以資振攝而保電三可

否之處理合由四百里備文呈請咨報為此咨請

右 咨

欽命督辦將軍侯希 查核示遵可也須至咨者

欽命督辦將軍侯 希

光

二十一日

為移付事於本月二十一日奉

督辦憲發交一件係

勘界大臣吳

依

咨竊照此次會勘邊界補立石牌本大臣等一切用度資費

由前存招墾牛價銀內支動並不另作開銷前已咨行在案惟沿界

俱係山林幽僻之地行走極其艱難運脚更非容易用度資費難以

常例相繩其甯姓瑄三城勘立界牌差派人員兵役工食脚價等經費

應由大臣依核實開銷以歸畫一之處合咨

貴爵督將軍請煩查照施行等因發交到處奉此相應備文移付
為此合移

貴處請煩查照施行須至移者

右

移

邊務承辦處

光緒

督辦
光緒二十九年九月

日

欽差大臣辦理東三省練兵事宜福州將軍世襲騎尉西林巴圖魯

為

咨行事光緒十二年十月初十日准

欽差北洋大臣直隸閣爵督部堂李 咨開九月二十三

日准

欽命總理海軍事務衙門咨開據出使英俄大臣劉 咨

呈竊照前出使大臣一等毅勇侯曾 咨開本年二月

初五日承准總理各國事務衙門歌電購前膛來福

槍一萬二千桿勻配子藥又於十四日承准海軍衙

門願電即照每桿三兩者再定購數千桿或萬桿酌配子藥嗣又承准兩電分叙歌電購槍萬二條穆軍用願電購槍係海署勿誤會又海軍衙門並需用前膛洋馬槍二千桿定購價及如何運解即電復各等因竝蒙總理衙門飭江海關道撥槍價英金五萬磅電滙英倫滙豐銀行遵即飭據英文繕譯官王牧世綬在英國利法浦地方向珠寶商人博曼定購前膛來福長槍二萬桿又向奧國槍局定製前膛馬槍二千桿又向英國依利藥局定製前膛長槍藥子

一千萬顆銅帽二千萬顆馬槍子十萬顆連寄費保
險等項共用英金四萬八千九百三十一磅十五先令
三本士分開價值數目清單呈送前來除咨呈總理
衙門海軍衙門查覈外尚餘存英金一千零六十
八磅四先令九本士移交請煩查收將來或添購子
藥或滙兌回京統候海軍衙門電致貴大臣查照
辦理計移交英金一千零六十八磅四先令九本士
等因竝據參贊官馬格里查明前項槍彈於本

年五月由王牧世綬將前膛長槍馬槍共二萬二千桿
又葯子一百萬顆銅帽三百萬顆驗由該商附搭輪船
作為第一次運至上海文報局覓便輪解至天津
交收在案茲據依利葯局續報第二次解繳前項
恩非拉得前膛來福槍葯子二百六十萬顆計裝
二千六百箱又隨用銅帽三百萬顆計裝六箱交由克林
喀里輪船運至上海竝開明箱數碼號清單及提貨單
呈送前來除將提單寄至上海文報局札飭該局如

數點收覓搭赴津輪船解至天津請北洋大臣派員
數點收覓搭赴津輪船解至天津請北洋大臣派員
查收轉解總理衙門驗收分撥竝咨呈北洋大臣飭
收轉解賜復暨咨呈總理衙門外相應開單咨呈海
軍衙門謹請查照施行等因茲准將軍穆 電稱
所撥前膛槍一萬二千桿尚未解到封河在即請轉
催前來查此項槍枝東三省陳軍採用孔亟自應
迅速解往以濟要需除分行外相應咨行北洋大

臣查照如已解到津
飭檢齊來福槍一萬二千桿等配
子藥六百萬顆銅帽一千二百萬粒作速委員解交

盛京將軍分撥三省應用儻未解到亦希轉飭照數
由上海徑解

盛京交收其餘來福槍八千桿馬槍二千桿子藥銅
帽等項仍暫存津局聽候調撥竝咨出使英俄大
臣劉 即將餘存英金一千零六十八磅四先令九本
士合成庫平銀共若干兩聲復滙解本衙門歸款

可也等因到本閣爵大臣在此查此項槍件尚未
運解到津應飭江海關道招商局馬道沈道
等迅速查明即將前項來福槍一萬二千桿勻配子
約六百萬顆銅帽一千二百萬粒尅日點交輪船於
封河前徑解營口交穆大臣營口轉運局縣丞錢
葆濂等驗收轉解其由滬解營口水脚照章在出
使經費項下開支具報其餘來福槍八千桿馬槍
二千桿及子藥銅帽等項仍解津聽候調撥除咨

復竝分行遵辦外相應咨會查照等因到本大臣
准此查東三省練兵需槍孔亟前項由滬撥解來
福槍一萬二千桿并子藥銅帽等項既經

北洋大臣飭催徑解營口諒不日必可解到自應
勻分三省各四千桿以資應用除札營口轉運局
驗收轉解并分別咨行外相應咨行為此合咨
貴爵將軍請煩查照轉飭地方按站備車并
派兵護送施行須至咨者

右咨

吉林爵將軍希

光緒二十一年十月廿九

日

欽此

為

咨明事竊照邊防各路今歲冬操前經本幫辦與

貴爵督辦函商仍由本幫辦校閱遂將中前兩路連日閱竣現擬於十一月初二日由彈啟程先赴塔城次赴三姓由彼旋回再赴烟集固校閱右路一軍閱竣即行回署其靖邊親軍左營馬隊駐紮省城

應請由

貴爵督辦將軍校閱除分別咨札外合將啟程日期備文咨明以便擘

銜附

奏為此合咨

貴爵督辦將軍請煩查照施行須至咨者

右

咨

欽命督辦吉林邊務事宜鎮守吉林將軍一等繼勇侯希

光

緒

十

年

月

廿三

日

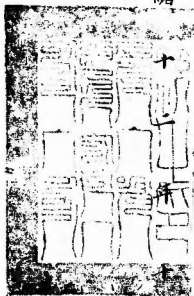

欽差大臣辦理東三省練兵事宜福州將軍世襲騎尉西林巴圖魯穆

為

咨行事光緒十二年十月十九日准

欽差北洋大臣直隸閩爵督部堂李 咨開九月二十九日據

江海關道龔照瑗九月十九日呈稱查接管卷內光緒十二

年六月初五日奉直隸爵閩督憲李 札開五月二十八

日准海軍衙門咨開准總理各國事務衙門咨准出使大臣

曾 電稱三月底解前膛步槍二萬刻計到滬並詢如何解

京等因此項洋槍既將抵滬應解何處希即知照以便轉飭

上海道遵辦等因前來查本衙門前次會同總理各國事務

務衙門戶部會議東三省練兵章程曾經

奏明由總理各國事務衙門電致出使大臣購買前膛來福
槍一萬二千桿解津等因在案現據

欽差大臣將軍穆 咨稱奉省挑練馬步官兵不日成軍所需

槍械待用孔殷應請咨催等語今出使大臣曾 來電

此項前膛步槍二萬桿刻將到滬應由總理各國事務衙
門轉電上海道於到滬時揀撥一萬二千桿徑行解赴奉省由

盛京將軍點收轉咨

欽差大臣將軍穆 派員就近承領下餘八千桿全數解京交

本衙門存儲備用相應知照直隸總督部堂查照辦理
可也等因到本閣爵大臣准此合行札道查照辦理具
報並於六月初八日奉總理衙門電諭英槍候子藥到
齊配勻分解原訂每槍子藥五百引帽千各等因嗣
據王丞松森報由柯利斯地斯輪船運到步槍一千箱每
箱計裝槍二十桿每槍一桿附通条一根刀頭一把續據報
由克拉密斯拉瓊輪船運到有藥槍子一千箱每箱裝一
千個共一百萬又銅帽六箱每箱裝五十萬粒共三百萬粒
分別提存候運湯前道因子藥銅帽數尚不足未及轉解

移交前來職道到任後復據王丞松森報由珣連加利輪
船運滄藥子二千六百箱共二百六十萬個銅帽六箱共三
百萬粒一併提交招商局棧房存儲候運茲於九月十二
日奉穆將軍電諭前撥東三省前膛槍一萬二千桿尚未
解到封河在即希速解以應要需等因奉此伏查先後
運到子藥三百六十萬個銅帽六百萬粒若照總理衙門
電諭每槍子藥五百粒銅帽一千顆計算則現解東三
省洋槍一萬二千桿應配子藥六百萬顆銅帽一千二百
萬粒尚少子藥二百四十萬個銅帽六百萬粒本擬俟外

洋運滬足數再解此時既奉電催自應即就已到之數
先行委解應用飭俟續到再行補解茲將奉撥東三
省步槍一萬二千桿計裝六百箱又配子藥三百六十
萬個計裝三千六百箱銅帽六百萬粒計裝十二箱
札委魏都司嘉祺隨帶張千總鳳林等領解附裝招
商局輪船運至牛莊解呈

盛京將軍察收轉咨穆將軍派員領用相應呈報仰祈

憲台鑒核轉咨

海軍
總理

衙門暨穆將軍查照至奉撥解

京洋槍等件俟子

銅帽到齊再行委解哈保陳

明等情到本閣爵大臣據此查九月二十二日准總理海十
衙門來咨飭解此項槍什當查尚未運解到津應令江
海關冀道招商局馬道沈道等迅速查明即將前項來
福槍一萬二千桿勻配子藥六百萬顆銅帽一千二百萬
粒尅日點交輪船於封河前徑解營口交穆大臣營口
轉運局縣丞錢葆濂等驗收轉解其由滬解營口水脚
照章在出使經費項下開支具報等因於九月二十四日
札飭遵照並咨行在案茲據該關道於未奉到札飭之
先已將槍一萬二千桿並子藥三百六十萬顆銅帽六百萬

粒委員附裝招商局輪船運赴營口應仍飭營口轉運局縣丞錢葆濂等驗收轉解並令山海關道幫同照料除咨行外相應咨明等因到本大臣准此查此案前准

欽差北洋大臣直隸閩爵督部堂來咨當經咨行於解到奉省時勻撥三省各槍四千桿在案茲准前因除所少子藥銅帽應俟隨後解到時再行勻分外所有先解來步槍一萬二千桿又子藥三百六十萬個銅帽六百萬粒應先隨槍勻分三省以資利用除分別咨行外相應咨行為此合咨

貴爵將軍請煩查照施行須至咨者

右

吉林爵將軍希

咨

光緒

二十一年十月二十五

日

欽此

為

咨明事竊照本幫辦光緒十一年十二月在省由糧餉處提
銀五千兩以資需用在案現在此款銀兩支發各項業經用

盡外並籌墊不敷銀一百八十八兩八錢一分除不敷銀兩另文提
取歸補並將支發各款數目開列清單交糧餉處遵照
分別查銷外合繕清單粘連文尾咨明備查為此合咨
貴爵督將軍請煩查核施行須至咨者

計粘單

右

咨

欽命督辦吉林邊務事宜鎮守吉林將軍一等繼勇侯希

光

緒

十

二

年

十

月

廿七

日

計開

- 一發親軍馬隊兩哨各蓋兵房十五間共三十間每間需銀八兩計共需銀二百四十兩
- 一發親軍馬隊兩哨各蓋馬棚六間共十二間每間需銀五兩計共需銀六十兩
- 一發下嘎雅河造船一隻需銀六十兩
- 一發汪清河造船一隻需銀六十兩

一發彈春紅溪河造船一隻需銀三百零七兩六錢七分

一發閱軍獎賞衣料銀牌等共需銀一千零六十二兩一錢六分

一發火藥庫蓋瓦房五間共需銀三百三十一兩七錢八分

一發看火約庫住兵草房三間每間需銀八兩計共需銀二十四兩

一發閱軍拉運文卷行糧車脚銀共四百七十三兩三錢三分

一發五月節賞號銀三百兩

一發通事李大本十一年薪水銀一百九十二兩

一發八月節賞號銀三百兩

一發撥還大臣吳 由招墾局提取收回民欠牛米價銀一千六

百八十一兩八錢七分 此款前歸招墾經費內支銷仍應作為招墾經費

一發通事隆春自十二年正月起到六月底止薪水銀九十六兩

以上通共發銀五千一百八十八兩八錢一分除原提銀五千兩外不敷

銀一百八十八兩八錢一分

為

欽差大



准

將軍穆容准直隸閩爵

督部堂李 容據天津軍械所詳稱擬即於粵槍修好

項下先揀七千桿配齊隨槍刀頭共裝二百九十二箱子

彈三百萬顆共裝三千箱商派利運輪船由海道運至

營口並請委職所幫辦江甯協領成鶴隨船管解前赴營口轉運局投交由該局照收稟報穆大臣請示前運

由津至營口所需運費水脚應由招商局黃道關單

咨職所核明詳報憲台行由天津海防支應局核發

開報至由營口起岸並轉運前進何處應由營口轉運局籌辦此次起運槍枝均經查修完善子彈查

點足數後膛精械全賴經理慎重東三省練兵先用前
膛洋槍練成手眼步伐再換用後膛毛瑟槍自更齊
整得力職所後批三千桿修竣其時營口計已封河
內地陸運大批精械道路不平撞損可慮沿途寄頓

又難得妥善擬暫寄津庫俟明年開河再行詳請由
海道委解以昭慎重除將起程日期另文詳請分咨

查核外所有奉札籌解東三省毛瑟兵槍擬分批運

解緣由是否有當理

願妥慎管解並乞核咨

穆大臣

海軍衙門查核暨行海防支應局營口轉運局知照再

盛京將軍

此案前奉札行海軍衙門來咨前項撥解東三省毛

瑟兵槍由憲台派員解交



盛京將軍轉咨穆大臣酌核提取現經穆大臣電催
查穆大臣業經於營口設有轉運局應即交由轉解
合併聲明等情到本閣爵大臣據此應即照辦除

札委協領成鶴妥慎管解前赴營口轉運局投交並
咨行外相應咨明查照等因到本大臣准此查前項撥
解東三省毛瑟槍既經先解七千桿配齊刀頭子彈等

項派員管解不日必可解到應即分撥奉吉兩省各
一千五百桿其餘四千桿即行撥解江省所有刀頭子
彈亦應按照槍數勻分以資利用除咨行奉省總
幫統派員起解外相應咨行查照轉飭沿途地方按
站備車並多派兵役護送望速施行等因到本軍督
部堂准此除分行外相應咨行為此合咨

貴將軍請煩查照轉飭所屬經過各地方官道俟前項
槍械到境即派兵役妥為護送施行須至咨者

右

咨

吉林爵將軍 希

光緒十

一年十一月

九日

日

三姓副都統衙門為造冊咨行事左司案呈案查前准

將軍衙門咨開兵部查取各處額設官兵自軍興以來奉
調出征官兵按月造報一次如有陞降亡故及由軍營撤回者
均以詳細更正查明造報出征官兵及存營官兵數目各若干
之處除造報戶部外再行添造白冊一分以備咨送兵部嗣
後務於每月初十日以前送省以憑

奏報等因准此按月造冊咨報在案查本處前月造報現任
俸官世襲官一百五十五員額兵一仟四百九十七名內出征兵七

十二名外存營官一百五十五員兵一仟四百二十五名等目冊報
在案茲屆應行冊報之期查十月內奉文由軍營撤回領催
二名披甲四十六名當由軍營冊內刪除造入存營冊內現
在軍營兵二十四名存營俸官及世襲官一百五十五員兵一仟
四百七十三名理合造具印白冊六本備文咨送

將軍衙門 兵司查核可也須至咨者

右 咨

將軍衙門

光

十二年

初一日

欽派總統武字營馬步練兵總
各開竊照案奉
長官簽批
軍械局

咨行事光緒十二年十一月十二日准

欽派總統武字營馬步練兵總
咨開竊照案奉

欽差大臣將軍移 咨查撥解東三省毛瑟槍既經先解七千桿應即分撥奉吉兩省各一

千五百桿其餘四千桿撥解江省所有刀頭子約亦按照槍數勻分以資利用相應

咨行查照一俟前項槍械解到即行派員管解到吉交納接解等因奉此查前項槍械

新 知 為
一六八

抵奉自應派員管解除將奉省應留毛瑟槍二千五百桿隨槍刀頭子約應交軍械

局存儲聽候撥用外所有應撥吉江兩省槍械五千五百桿及隨槍零件遠派隨營

委員副護軍參領邢英前三等侍衛松山印務筆帖式瑞斌等三員分作三起運解頭

起撥於十一月十五日由奉起程二起各間三日陸續運解前赴吉林軍械局交納以上三

起槍械子藥等件共計重二十八萬零二百八十觔至沿途撥兵護送及應需車輛等事日

應各請查照辦理等因到本軍督

各地方官照章應付車

輒撥兵護送並分行外相

應咨請此合咨

貴將軍請煩查照屬遵照辦理須至咨者

計抄單一紙

右

咨

吉林將軍

光緒

二十一年

十一月

二十

日

件五

日

呈開

應解江省毛瑟槍四千桿分為兩起運解每起二千桿

頭起委員彬英運解八十三箱共裝千九百九十二桿外補數八桿

每箱二十四桿重三百觔

計重二萬四千九百觔

隨槍子藥八百五十六箱 每箱重九十觔 計重七萬七千四十觔

共重十萬零一千九百四十五觔

二起委員松山運解八十三箱 共裝一千九百九十二桿 外補數八桿

每箱二十四桿重三百觔 計重二萬四千九百觔

隨槍子藥八百五十六箱 每箱重九十觔 計重七萬七千零四十觔

共重十萬零一千九百四十五觔

應解吉甯毛瑟槍一千五百桿

三起委員瑞斌運解六十二箱 共裝千四百零八桿 外補數十二桿

每箱二十四桿重三百觔 計重一萬八千六百觔

隨槍子藥六百四十一箱 每箱重九十觔 計重五萬七千七百八十觔

共重七萬六千三百八十觔

以上三起共重二十八萬零二百八十觔

欽此
奉旨
欽此

咨送會稿事竊照本都院於光緒十二年十一月十四日在天津府專摺

奏為吉林創設機廠在事各員異常出力籲懇

部仍遵前

奏一摺 指繪圖

貴爵將軍合詞具

奏相應咨送會稿二分並請

書奏用印一存

貴爵將軍處備案一請會還本都院處收存為此合咨

貴爵將軍請頗查照見覆施行須至咨者

計送會稿貳分

右

咨

欽命鎮守吉林等處地方將軍一等繼勇侯希

光緒

庚子年正月

十六

奏為創設機器廠在事各員異常出力懇懇

天恩敕部仍遵前

旨給獎以勵人才而咨激勸恭摺仰祈

鑒事竊臣前因吉林創設機器廠在事各員勞績卓著遵

旨尤保獎會同吉林將軍臣希 兩次披瀝上陳於光緒十一年十月奉

旨著照所請該

命之餘同深欽感嗣准吏部核議奏駁收錄原奏咨行到臣竊惟方今時

局要務不外船政軍械兩端中國於機器製造向無專官世業近

年來始於津滬閩粵等處創設機器廠防照外洋製造船械吉林係

國家根本重地東北袤延二千餘里處處與

口內拱

畿切近肘腋邊防關係至於他省機器製

省需用軍火動由內地各省接濟轉運



前奉

督辦甯古塔奉天等處軍器局事務度勢於吉省適中之地創設機廠為軍
餉不涸之源即為遼要裕緩急之用當創辦之初吉省委員從
未講求機器製造等事謀始乏人樂成無日同知宋春慈等不憚數
千里跋涉而來深知機廠為時局要務闢繫最重要事成之後又蒙
恩准給獎無不感奮圖功臣今春奉

命勘界道出吉林見該廠自行創造新式槍砲機括極靈施放亦準足
為臨陣衝突之利器上年曾經臣希派員解送

神機營試演是其潛心機學不屑沿襲泰西之明驗事成而無以
獎勵道遠而反致向隅邊地需才更無激勸招徠之術查部咨
所稱概不准保係為慎重名器窒礙章程起見現經

海軍衙門王大臣酌議保獎章程量為變通於光緒十二年七月十四

日奏奉

終

次議欽此則機器製造本在應保之列海軍衙門原奏內開海軍

實有關係者無不預備各省市應備防船政機器與海軍相輔而行或為海軍必

需要務懇請

初下吏部開除不惟保獎之禁凡沿海省分應保營局各員尋常保獎以五年為限如者

奇才異能創製軍械或得力船隻由該省督撫考驗明確咨送海軍衙門覆核實知

破格恩

錄用其非沿海省分操防機器皆為固圍要務並懇

此照海軍保獎年限章程擇尤酌保各等因令吉林運

非尋常營局可比創製新式槍礮尤為才能出眾之見

功洵屬異常出力所有宋春登等二十八員合再繕具清單額懇

見數部仍遵前奉

旨給獎註冊以維時局而勸方來除開單咨送海軍衙門查照外謹會同吉林將軍臣布

合詞恭摺具陳伏乞

太后

皇上聖鑒訓示再嚴保各員有聲請改獎及原銜并錯者禮於單內一律更正合併陳明謹
奏

光

緒

十四

日

聖

莫良於此

莫良於此

嶺以南及海中庫葉島諸地皆隸

林版圖迨被獲侵占劃歸彼屬獨於圖門江口一帶界址展轉推延膠轕不清
漸至遷民移兵陰逞狡謀欲批朝鮮之亢而搏東三省之虛本年吳

依

奉

命

俄據分界段幸將黑頂子地方收回其圖們江口則俄人仍據為己有僅許中

國行船而已伏查黑頂子一山在琿春城南四十里北為琿春屏蔽南瞰巖杵河

海口俄人由旱道至圖們江通朝鮮必從山南十數里內取徑彼雖修有孔道設有

電綫然苟妥為佈置勿任侵越則無事時可以覘彼消息有事時即可據為

要害是誠防守不容稍疏所謂不得其上而思其次者也况該處有朝鮮流民耕

種其間若不加意~~保護~~之輸誠帖服仍恐逸入俄境終為彼用現經^{奴才}依

派員將該處接收咨商^{奴才}於山前五泉洞地方添修卡倫輪派官兵常川駐守

^{奴才}擬再就近調撥琿春防軍一營試辦七壑如果能獲實效即將來寧古塔東之

蜂蜜山三姓東北之拉哈蘇蘇通江三處均可踵行俾得以兵養兵既有備禦之

資又省轉輸之費庶幾守邊士卒不至以佚生驕以驕生怠第事經創始必須得

人查有~~三品~~街道員用吉林補用知府李金鏞勤樸耐勞實心任事前經吳

奏派辦理琿春墾務於邊情極為熟悉且曾遊歷海參崴雙城子各處俄人朝

人頗皆畏服華民在俄界者亦莫不同聲感戴茲擬仍派該員前往督率也

墾莫得由近及遠以固邊圉實於墾務防務均有裨益所有派員撥兵試辦也

墾緣由謹會同 女才 依

合詞恭摺具

光緒

二十一年十一月

督辦吉州墾務
文東馬山以上墾務
官印

署理烏拉協領事務記名協領花翎佐領文福為呈報事於本月十四日准
將軍衙門劄開兵司案呈本年十月十一日奉

憲諭署拉林協領事務佐領德祿著調省充差其拉林協領事務
著烏拉花翎協領金德前往署理其烏拉協領事務著記名協
領花翎佐領文福前往署理等諭奉此除劄飭記名協領花翎
佐領文福遵照刻即啓程前往接署並劄飭烏拉協領金德遵
照一俟省派署協領文福抵到即將一切事件交代清楚迅速
馳赴拉林接署並將接署日期呈報備核及劄飭署拉林協領
事務佐領德祿遵照一俟署協領金德抵拉將任內事件交代

清楚回省當差並劄飭正黃旗協領遵照外相應呈請劄飭烏
拉協領金德遵照可也等因劄飭前來竊_取遵於本月十九日已時將
烏拉協領關防並一切事宜敬謹拜接之處理合倫文呈報

軍憲衙門查核施行須至呈者

右

呈

將軍衙門

光緒

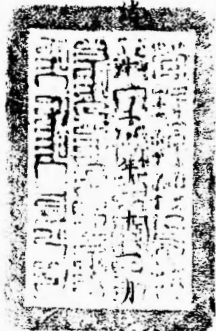

十

九

日

欽派 總統奉人威子馬步練軍 兼清門博爾濟白旗蒙古總領白旗蒙古副都統奉天將軍宗室溥
督統奉人威子馬步練軍練白旗蒙古副都統奉天將軍宗室溥

咨呈事竊照敕總統業奉

欽差大臣將軍穆 咨開案照前准

北洋大臣轉解粵撥東三省克虜卜八生脫車礮六十尊並車架子彈等件曾飭三省

勻分各三十尊所有吉江兩省應分之礮位車架等件令於道路封凍之時由奉起解分交

在案現在印交冬令地已封凍前項勻撥吉江兩省各礮二十尊並隨同車架子彈及由津

補解來之螺絲鐵錘等件一併勻分應隨同此次撥解洋槍一併解交吉省再行分別轉解

來江以資採辦除咨行東三省將軍轉飭外著該部備車海軍送與奉天軍械局提解

外相應鈔單咨行為此合咨貴總統 查照辦理仍將委員並起解日期見覆施行等

因奉此查此項礮位抵奉日期已經呈報在案自應遵即派員管解除奉省應留礮位等件
就近撥用外所有應辦吉江兩省礮位四十尊及隨礮等件遵派隨營委員委官領催等件
布委印務筆式成慶六預戴藍翎長連官委林連筆校吳錦等四員分作四起運解頭
起撥於十一月二十五日由奉啟程二三四起各開三日陸續運解前赴吉林軍械局交納以

上四起礮位等件共計重二十一萬八千八百六十觔至沿途撥大護送及應需車輛等事自應咨請

軍憲暨吉吉林練軍總統並吉林軍械局一體查照辦理所有充虧卜礮等件派員解吉日期

並分別留奉各緣由除將應解礮位觔重數目詳細開具清單粘鈔呈外理合咨呈

軍憲鑒核轉飭施行須至咨呈者

計粘鈔一紙

右

咨

呈

欽命鎮守吉林等處地方將軍一等繼勇侯希

光緒二十二年十一月二十日

謹將解運吉江兩省克虜卜礮之內零件各項分為四撥起運

計開

四起委員各押解克虜卜礮十尊計重五千五百觔

每礮內有銅螺絲齒橫門等全銅圓筒鋼
底一箇有銅齒輪振均在礮內妥妥

開花信子 即開花子銅五件

三箱計重五百一十觔

葡萄信子 即開花蓋花信子

五箱計重一千三百五十觔

葡萄子信子 即葡萄子約信子
銅壳

一箱計重七十五觔

開花子 三千箇

二百箱計重二萬二千五百觔

葡萄子

五十箱計重七千五百觔

礮箱 即礮箱椅子

礮子葯櫃架 即礮架子架工器具全係不知教何名

車輪子

車軸

車轆木

刷子並套子 即見積

礮架子 即礮架子

銅拉火 四筒筒筒子
螺絲四十筒

車旁小轆木 即鉄根軸

十具 即火筒四筒並礮筒
小礮筒送子棍等計一千八百筋

十筒計重一千七百筋

四十筒計重五千四百筋

二十根計重一千五百筋

十根計重四百筋

十根計重六十筋

十根計重五千七百筋

一箱計重六十筋

十根計重一百五十筋

以上十五件四起皆同

以上通共計重三十一萬六千八百二十觔

炮 底四十箇 炮膛利四十箇 炮膛刺子四十箇 鏢頭引門針四十箇

空幫力棍四十根 雙頭鉄鉤四十箇 開花子起子西番 白鉄牛油罐四十箇

筆刷油壺四十箇 螺絲鉄鏈四十箇 針子引門針四十箇 入約銅漏斗四十箇

丁字小螺絲起子八十箇 紋活計小鋼絲鉤四十箇

扳屏子手圍四十箇 葡萄起子四十箇 共計重六百六十觔

拍火鉤繩四十箇 雙頭鉄鏈四十箇 閃口鉄圍四十箇

添配零件二箱附

拒火皮袋並兼束四十箇

自來火皮帶並帶四十箇 約束皮箱並帶四十箇

共計重二百十觔

副礮門

二箱

二箱內裝副礮門四箇 一箱內裝副礮門二箇 內裝內釘螺絲軸八副

共計重二百七十觔

表尺準頭

四裝八十箇

二箱

共計重八十觔

洗礮水桶

二箱

共計重二百四十觔

火藥袋 即藥口袋

六箱

共計重五百一十觔

以上六件勻撥四起解運

以上通共二千零四十觔

頭起委員吉德布應分解

數目詳前

零件計一箱
藥口袋 二箱

計重三百三十觔
計重一百七十觔

共計重五百觔

連前項共計十七件

共計重五萬四千七百零五觔

二起委員成慶應分解

數目詳前

藥口袋 二箱
表尺 二箱
添配零件 二箱

計重一百七十觔
計重八十觔
計重二百十觔

共計重五百三十觔

連前項共計十八件

共計重五萬四千七百三十五觔

三起委員連 昌應分解

數目詳前

零 件一箱
葯口袋二箱

計重三百三十觔
計重二百七十觔

共計重五百 觔

連前項共計十七件

共計重五萬四千七百零五觔

四起委員英 錦應分解

數目詳前

副炮門二箱
沈炮桶二箱

計重三百七十觔
計重三百四十觔

共計重五百一十觔

連前項共計十七件

共計重五萬四千七百一十五觔

欽此
奉
旨
著
該
部
知道
欽
此

為

咨行事光緒十二年十一月二十五日據吉林後路營口轉運局北河候補縣

丞查富璣申稱竊卑局前解吉林第一批九生的克鹿卜後膛車礮等件

大車四十一輛於本年十一月初四日由局起程業已備文申請憲台飭屬護
送在案伏查卑局所存礮彈各件吉林現亦急需應即趕緊額車相

繼解送茲願得大車二十六輛共裝各件四百九十五箱件於十月十八日由
局起程派六品頂戴披甲委員依精額帶護勇三名小心押解前項第二

批破彈等件迅速前進應即申請俯賜飭屬沿途再行護送等情到
本軍督部堂據此除飭經過沿途地方撥派兵役妥為護送外相應咨行
為此合咨

貴爵將軍請煩查照施行須至咨者

右

咨

吉林爵將軍希

光緒十二年十一月二十七

日

為札飭事案據署印

文
嘉祥縣

州地方幅曠所至無不與鄰省接壤東追西竄緝捕本屬
不易謙之本年抽選練軍沿邊數百里無一兵駐守盜
匪往來幾成無人之境單州捕盜營勇人數本屬無幾
而解送通省人犯無日無之抽撥緝捕往往顧此失彼全賴
各隊協助方克有濟而驛路一帶道里縣長勇去賊來劫擄
類仍行旅商民莫不患焉查西路各站均駐有練隊與其

失事追捕犯難弋獲曷若按日遠巡保全實多至僻壤地方仍由卑職飭令捕盜營及民練分途搜拏庶匪徒託足無所閭閻稍得安靜如蒙允准即請飭下西路統領轉飭各隊分段所駐之隊每日務須彼此會哨一次相距數十里報出暮報亦宜易為尋賊則兜拏無賊則遠巡有無失

按日報查

稽查僕捕盜營

軍機處
奉
旨
欽
此
實為公便等語
欽此

本爵將軍據此候飭全營翼長轉飭西路各隊申明會

哨章程實力巡緝除批示掛發外合亟札飭札到該翼長即

便遵照批示事理趕緊將西路駐紮各隊會哨章程嚴行申明務期周密

轉飭實力梭巡無稍推諉致擾行旅干究不貸切切特札

札 全營翼長 德陞 阿 准此

光緒

二十一年十一月

欽差大臣督辦北洋海防事宜辦理通商事務

太子太傅文華殿大學士直隸總督部堂

一等肅毅伯李爲

咨會事據署長蘆鹽運司周馥詳稱光緒十二年十一月十六日蒙

憲旨札開光緒十二年十一月十五日准

署黑龍江將軍恭 咨戶部案呈於光緒十二年十月初十准北洋

大臣咨准

戶部咨黑龍江設立電線採辦電桿所需夫價運腳銀三萬五千兩該

省無款可籌應由部庫墊發即在長蘆鹽課應解本年京餉內劃

撥由黑龍江將軍派員赴該衙門具領等因咨請查照等因前來

查此項應需電竿當已咨飭各城入山砍伐務於四月內一律到工等

因續據各城詳稱現已依限砍伐齊備請發價值等情當因江省

無款可籌具摺奏請於部庫撥銀三萬五千兩經部議復援照吉林

章程即令在長蘆監課應解本年京餉內劃撥由黑龍江將軍派

員赴該衙門領取仍由部庫於黑龍江防餉項下分作五年扣還等

因茲准來咨即應派員往領惟查江省距長蘆遠程三千餘里往返

動需數月之久此項電竿價值久懸未發開春運工待用孔急擬請飭

由長蘆將此項劃撥銀三萬五千兩迅由天津殷實滙號兌至奉省抑或

滙至吉林仍請飛速知照再由江派員迎提以期便捷而濟急需相應咨
請查照核奪見履等因到本閣爵大臣准此查黑龍江奏請部撥
電桿價銀三萬五千兩前准

戶部咨會照案在於長蘆鹽課應解本年京餉內劃撥由黑龍江將
軍具領當經札行長蘆運司於十月開徵鹽課後即提銀三萬五千
兩劃解本年京餉聽候黑龍江委員來領在案茲准前由應飭長蘆
周署運司即將此項提存部撥電桿價銀三萬五千兩迅交天津啟實
滙號妥速兌至奉省抑或滙至吉林省城詳請知照

黑龍江將軍派員迎提以濟急需其滙費若干應於本款內核實開支

除咨覆

黑龍江將軍查照並分行外札司遵照辦理具復核咨等因蒙此本

署司遵查黑龍江奏請部撥電程

戶部咨行照案在於長蘆鹽課應

應即在於運庫徵收十年鹽課內應解本年京餉項下劃撥銀三萬五

千兩於十一月二十三日交天津殷實滙號蔚泰厚選派妥人携費公文解赴

吉林將軍衙門交納即由

黑龍江將軍派員迎提以期迅速而濟急需除詳解外理合具文詳請

憲台查核咨明

戶部
吉林將軍 查照並請飛咨

黑龍江將軍派員迎提實為公便再查此項銀兩滙解吉林省城每銀千兩應給滙費銀十八兩因吉林無長蘆庫寶足銀祇有翅寶銀

在吉林亦算白寶茲照翅寶滙兌核計每千兩應扣色銀八兩除扣色

作抵應仍找給滙費銀十兩共給滙費銀三百五十兩遵照指飭於本

款內開支淨應解交銀三萬四千六百五十兩照數滙解清楚合併聲

明請併咨

黑龍江將軍查照等情到本閣爵大臣據此除批示並分咨外
相應咨會為此合咨

貴將軍請煩查照施行須至咨者

右

咨

吉

林

將

軍

光緒



初一

日

兵部為咨行事車駕司案呈光緒二十年十
二月初七日准神機營咨稱本營現在遵奉

諭旨酌撥前黑龍江將軍依軍營毛瑟等槍四
百桿開花砲四尊隨砲車子碼火繩火藥噴筒
火箭各壹百支又撥給

盛京將軍裕 抬槍五百桿排槍五百桿隨鉛丸火

繩火藥等項計重五萬九千七百六十斤派委烏
槍護軍參領定福空花翎恆山帶領弁兵三十
名管解送往定於十二月十一日由京起程前赴
天津裝載輪車運至山海關守候迎提除電
致前黑龍江將軍依

盛京將軍裕 派員到關迎提外相應咨行兵部
核給四五套大車壹百輛劄行順天府照數備

齊務於起程前期送交營署轉發運解其應
需車票兵票門票及領解官兵等例給騎騾
車輛應由兵部照案辦理並轉飭經過一體應
付暨由順天府加派兵役二十名按站妥為護送
以昭慎重而利通行仍將應給各票務於起程前
期咨送本營以便轉發等因前來查撥解前黑

龍江將軍

盛京將軍槍砲等項計重五萬九千七百六十斤應核
給車壹百輛除片行順天府轉飭預備車輛並核
給委負護軍參領定福空花翎恆山跟役各二名
每員各給騎騾一頭每頭每百里折給寶銀貳錢
由沿途地方官照數應付並辦給兵車票各壹張
相應由驛行文吉林將軍轉飭沿途地方各官
照數預備車輛並派撥官兵小心護送逐程更替

勿得疎懈遲誤可也須至浴者

右

浴

吉
林
將
軍

光緒貳拾年拾貳月

初
玖

日



軍機處
欽此

為

咨明事本年十月初九日據靖邊中路統領永德稟稱
竊職前奉憲台面諭飭將中路三營撥留一營屯紮城內護守
城池分防要隘以及修葺城圍礮台各工其餘兩營俟至明春
帶赴城東踏勘地址修營駐守以資操防等諭奉此遵查
職部左營雖係舊隊第自職接統之後汰弱易強半多生手
留之城中恐難得力右營為係新募成軍尤須妥為演練俾
知陣法惟有中營原係憲台舊部訓練有年堪成勁旅留
城駐守不惟官弁各諳紀律緩急足恃即遇有差遣人皆熟

識亦易收指臂之助是以職擬請將中營五哨改為右營仍著
新委營官富保管帶其富保新募一軍作為中營歸職
兼理是否可行未敢擅便理合稟請鑒核伏候批示遵行等
因據此除批據稟已悉所請將中右兩營互更名目其富保
新招之軍作為中營歸統領兼帶暨明年分駐城外各
節自是為布置操防因勢制宜起見應即准如所請仰
候咨明

爵督辦查核繳發外相應咨明為此合咨

貴爵督辦將軍請煩查照施行須至咨者

右

欽命督辦吉林邊務事宜鎮守吉林將軍一等繼勇侯希

咨

光

緒



十一

日

戶部為咨行事山東司案呈准吉林將軍咨稱查吉林防營修

築砲台需用風雨係由機器經費項下動支前經帶辦依提取經費



銀兩業於光緒十二年十月初十日報部即以四萬一千三百一十二兩零四

分二厘作為舊管定存之數在案茲又准部解依提取修築砲台經費

銀四千六百兩即此機器局內機器經費項下如數提發旋據該局

申稱卑局擴充製造機器經費早已告罄無款可撥等情查機

器經費既已告罄續辦工程未便停止不能不先其所急暫由吉林

撥餉項下借撥銀四千六百兩先行墊給以資需用俟機器經

費充足即行提還此項借撥銀兩應仍作為舊管開除外定

存機器經費銀三萬六千七百一十二兩零四分二厘即以此款為舊管
以便續報核銷所有此次防營修築砲台需用經費銀四千六百兩仍
應由大臣吳 彙案造冊報銷以清款目除咨大臣吳 查

照外相應咨部查核等因前來相應咨行會辦北洋事宜大臣

新授廣東巡撫吳 查照即將此次防營修築砲台需用經

費銀兩迅即彙案報銷以重用款並知照工部 暨咨覆吉

將軍將前項修築砲台經費借動防餉銀四千六百兩和
在機器經費銀內迅速提還俾清款項可也須至咨者

右

咨

吉林將軍

光緒拾貳年拾貳月

拾捌

王

重鄭

大業翼長副都統銜兩次記名副都統花翎協領富

為移付事案照

軍憲於光緒十二年十二月二十一日准戶部咨開山東司案呈准

福建司付稱北檔房付海軍衙門咨本衙門於光緒十二年十月二

日附片具奏請將應放南北洋經費及東三省餉項均按二
兩平核發一片本日欽奉

懿旨依議欽此抄錄原文原奏付司自行辦理等因前來查海軍事務
殷繁舉辦一切皆須籌款綜計度支時有顧此失彼之虞無論不

能存款以備緩急即隨時添購器械暨臣衙門雜支用款均亦無所
取資臣等籌思再四擬仿照神機營放餉章程將南北洋經費
並東三省餉項自光緒十三年正月起統撥二兩平核發所有扣存六
分平餘銀兩均解交臣衙門即作為各項雜支用款並請

飭部免其造冊核銷其放給洋人薪水銀兩行之已久得難以新章請
仍照常辦理等語當經本部片呈海軍衙門查原奏內稱東三省
餉項自光緒十三年正月起統按二兩平核發是否專指穆將軍練餉

而言抑概指東三省兵餉且查穆將軍餉項不盡由海軍衙門撥放其兵丁有東三省挑練帶有底餉者是否一律核扣迅即分晰咨覆以憑辦理去後茲准海軍衙門覆稱東三省練兵按二兩平放餉係專指由海軍衙門撥款而言此項練兵內有由各該省帶有底餉者似應

一律核扣餘平作為練營辦公雜用仍按季報銷以昭核實咨覆

戶部轉行各該將軍等因相應抄錄海軍衙門原奏恭錄

懿旨飛咨吉林將軍遵照辦理可也等因到

本爵將軍准此除^啟處呈稿札飭練軍糧餉處遵照外相應抄粘移付

貴文案處查照辦理施行須至移者

計鈔粘

右

移

遵務文案處

光

緒十二年十二月十二日

防封

二十三日

伯都訥副都統加九級隨帶加二級紀錄十次恩九 烏進冊咨報事左司果呈於國曆年十月香雅

將軍衙門咨內開前因各處被擾以致按月咨送戶部出征存營官兵花名冊無憑造報俟各屬安
撫再行分別奏咨辦理等情附片奏准在案茲本屬現已肅清相應咨副各處仍照前定章
程按月造報以憑分別

奏咨辦理等因前來遵查本城現任俸官一百五十四員額兵九百九十七名前月冊報出征官六
員兵九十九名存營官二百四十八員兵八百九十八名遵經咨報在案茲查本年十二月分出
征官仍六員兵九十九名存營官二百四十八員兵八百九十八名理合分晰造具印冊六

奉夾板咨送等情據此相應咨報

將軍衙門謹請查核辦理可也須至咨者

計咨送

印白册六本

右

咨

咨

將軍衙門

九

緒十三年正月

月

初六

日

文 案 處

邊

間以來放荒邊至內乘山南海
銀錢領照開墾亦復不少迄

今二十餘年地面遼濶西連奉界惟營城子地方撥歸
吉林府管界其板石廟南歸伊通州管界相隔營
城子一條往南至輝法河三百餘里俱有民戶開墾地畝
人烟稠密僅有鄉甲難以約束時值流民出入無常皂

白難分焉。賊俱是由荒肆起三五成羣十數結黨搶劫行路車輛以及村屯民間財物。適據民戶聲稱隨報派隊往捕到彼該匪肆散往西逃奔奉省圍場。更無人烟山深樹密無計追蹤。職等伏思必有獵戶富棚藏匿。提將步隊進山搜捕。焚燬絕其藏身之藪。庶幾盜源可清。蓋以新荒地界良莠雜處。散者為民聚者為賊。該佃戶確知賊匪情形。俱不敢寔報。恐怕賊匪挾仇殺害。隊兵旋回賊出搶掠。隊兵又不能久在荒裡巡緝。恐其御路

過往軍大餉項差徭遲誤職所部練隊官弁兵丹八
三員名前已遵文飭撥大孤山伊通伊巴丹三處駐紮

塘溝居民王洪慶

財物等情刻即派伊通

庚戌夏九追緝搜捕並札

往被搶處會合剿捕務將此影

賊匪按名搜捕不准免脫外適於正月十一日據南荒朱

腰嶺關帝廟住持道王圓智距伊通河一百四十餘里來
署報稱同屯住民高朋太程舉來順等勾串時常在
伊家窩隱賊首王大辦子率領匪犯邵洛疔痘張洪義
王洛疔痘滕自必李發於去歲十一月二十日夜間闖入小
的廟宇小的乘空逃跑搶掠烟土棉被等物綁去小的之師
太爺死活未定小的來案報明等情職等詳查賊首王大
辦子率衆胆敢結夥綁拴道人寔屬可惡已極及高朋
太等窩隱賊匪殊堪痛恨若不及早添兵剿洗滋滋

蔓延為患是以職等飭調大孤山委叅領常順帶兵十
名並擬由存營飭派雲騎尉永祥帶領步兵二十餘名
職督同所部攜帶原報住持王圓智分撥馳往南荒
設法訪拏賊巢密為躡緝去訖職等伏查前已遵文
添設南荒七克頂子巡檢彈壓地面以清盜源迄無信
息是以擬請由省撥隊馳往伊通河迤南營城子朝

音為鎮靜地方起見不敷緝

明倫文呈報伏乞

力到該翼長即便遵照

道前往常川駐緝檢巡務

得株守一隅致賊紛擾仍即

轉飭該佐領等一體實力巡緝不准飾詞推諉稍涉

觀望干咎切切特札

一札全營翼長

吉陞阿准此
德平阿

關

防

光緒

三年正月

日

戶部為咨覆事廣東司案呈軍機處交出直隸總督李 奏

天津機器局光緒十年分收支各款造冊報銷一摺光緒十二

年十一月二十日軍機大臣奉

上旨該衙門知道欽此欽遵交出到部並據該督將原冊咨送各

等因前來查天津機器局一案前經本部行令遵照本部

光緒八年奏定軍需善後章程一律造冊報銷不准

再有開單並隨時奏咨立案並據該督將光緒九年
以前收支各款先後分別奏請核銷各在案今將天津機
器局光緒十年分收支各款造冊請銷到部查冊開舊管銀
玖萬柒千壹百陸拾玖兩肆錢柒厘玖毫陸絲捌忽本部
核與上屆定存銀數相符新收吉林撥還領用軍火
價銀叁千玖百陸拾兩前經本部於該督報部立案時

行令將收到銀數日期詳細報部應令查照前咨即
行補報其各省撥還軍火價銀應行文吉林將軍
查明解過銀兩數目是否相符聲明報部備案可
也須至咨者

右 咨

吉林將軍

光緒拾叁年貳月

貳拾壹

欽

省練兵軍火奉省由

神機營發給吉江兩省由吉林機器局製造等因前經

海軍衙門奏奉

欽旨准欽遵咨行辦理嗣准貴酋將軍希 以據該機器局稟稱

銅帽鉛丸刻下可以製造其火藥一項工料短少來春方能造出

等因咨行 來當以練兵成軍伊始不能停操糜餉咨令由吉

省現存庫槍火藥內壽出二萬斤分撥吉江兩省以資演練去後
咨准咨覆~~奉~~一項咨者~~各~~各營向由天津購用該機器局
經創設藥廠僅安小礮即飭速安大礮領款備料趕緊製造
並飭吉省邊防軍械局將現存火藥先撥一萬斤由吉字營練軍
總幫統派員解江其吉字營練軍操演火藥已飭由吉林工司
陸續接濟並一面派員赴津購辦數萬斤以便各軍通融暫用惟
機器局經費支絀請由練餉內先行籌撥庫平銀一萬八千八百八
十六兩九錢七分六厘交該局迅速購辦俟領到專款即行歸還

等因到本大臣准此查該機器局經費不敷既經咨由練軍項下
籌借自應趕為備辦以免貽誤將來領到歸款准東三省練軍
餉項自光緒十三年正月起均用京二兩平所有籌借銀兩亦應
照京二兩平撥給以歸一律至所請借之一萬八千八百餘兩係照吉
江兩省全年統需火藥銅帽鉛丸等項總數現在只購火藥三
省練餉亦屬拮据不能寬為借撥應由吉林支應分局於練
餉項下撥出京二兩平銀一萬兩交該機器局承領趕緊購

請煩查照辦理轉飭施行等因

札飭該局即便派員赴局承領呈

札機器製造局遵此

光緒二十三年三月

日

奏請吉林

辦礦務

經

光緒二十二年六月十六日奉到

旨即飭李金鏞前往黑龍江會辦所有吉林七墾事

見我

皇太

皇
理財用人權衡至當跪讀之下感悚莫名自應遵

旨
飭李金鏞前往黑龍江會辦礦務另揀委員辦理七墾事宜伏思黑頂子地方東連俄界

西接朝鮮非得精明幹練之員不足以資鎮攝查有隨營委員花翎同知銜分省補用

知縣方朗向在淮軍帶隊屢明沉毅謀勇兼優因髮捻肅清愿保令職奴才到吉

後投効東來派辦邊務文案於邊地情形極為留心茲派該員前往督率屯墾兼以

安輯流民設遇華民朝民交涉詞訟即令就近審理稟由奴才核示遵行蓋辦理

伊始非假以事權必致多所顧忌並刊發木質闕防一顆文曰奏派辦理屯墾事宜關

防以昭信守謹附片具

奏伏乞

聖鑒謹

奏於光緒十三年四月初九日奉到

硃批該部知道欽此

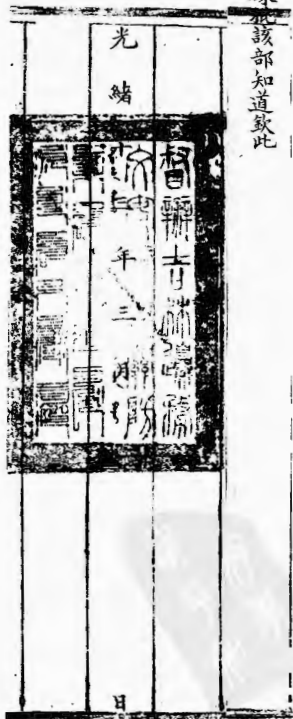

奏為...

移知事光緒十三年三月二十一日接奉

為

侯憲札開案照琿春黑頂子地方業經收回應即揀員督率屯墾以固邊圉而專責成查有花翎同知銜翁著補用知縣方令朗堪以派委已

於本年三月十九日附片具
奏除俟奉到

諭旨再行恭錄飭知外合亟鈔片札委札到該令即便遵照前赴黑頂子地方督率屯墾安輯流民並頒發木質關防一顆以昭信守即將開用關防日期具文報查等因奉此當即祇領茲於本月二十四日開用關防除分別申報外相應備文移知為此合移

貴處請煩查照施行須至移者

右

移

吉林邊務文案處

光

緒

十

三

年

三月

二十四

日移

欽此

為

咨覆事竊照去年所修道路前擬仍由各路撥隊按照原修

段落重新修補當經咨明

貴爵督將軍查照並分札各路遵辦在案茲於三月二十三日准
貴爵督將軍咨覆以省東道路前因歲久失修轉運諸多
不便是以分飭防軍修理上年本爵督將軍出省閱軍所經
之處見有修理草率未能一律堅實者且聞有修道兵勇騷
擾居民或食店飯不給錢文或雇民夫不給工價甚有肆行無
忌暗干軍法者此等情弊殊堪痛恨推原其故由於各路兵
勇分派哨官哨長管帶赴工其勢各不相轄故其勇遂至毫
無顧忌此次補修道路務須揀派妥實可靠之員認真督飭
工作無論何路兵勇倘敢仍蹈前轍即由該員查實稟明按

照軍律就地正法以肅功令如有扶同隱飾情弊定將該員從重叅辦並由本爵督將軍會同出示曉諭俾得周知再由姓至塔道路擬就近由後路一軍修理其該路舊歲所修界段請煩貴幫辦另派別軍就近接修以省往返之勞除札營務處遵照外相應咨覆請煩查照施行等因准此查該路前修由雙岔河至省一帶道路不足百里即可由中前兩路各撥步隊揀派妥員帶領前往該處分段修補以期經久堅固除札行營務處轉行外相應咨覆為此合咨

貴爵督將軍請煩查照施行須至咨者

右

欽命督辦吉林邊務事宜鎮守吉林將軍一等繼勇侯希

咨

光

緒

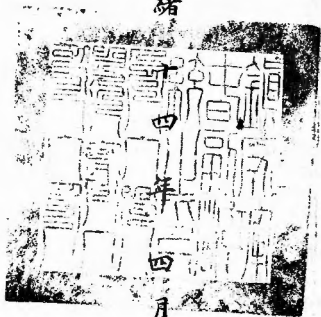

十四年四月初一日

日

蘇州知府

二三八

形稟奉

吉林爵督辦憲希 批示滬局解到銅瓦各件
仰該局妥為存儲俟交冬令道路封凍再行運
解來吉等因奉此現屆冬令道途將冰立即趕
緊分批起解以濟要需茲雇得大車四十二輛
派五品頂戴候選從九品司事魏春榮帶護勇
三名於十一月初四日由滬起程小心押解前
項第一批砲位等件迅速赴吉除申報

吉林督辦憲查核外理合備文申報鑒核等情

到本部院批此相應咨會為此合咨

貴將軍請煩查照施行須至咨者

右

咨

鎮守吉林

將軍
副都統



光緒

二十三年

初二

日

咨行事光緒十三年四月初一日准

兵部咨武庫司案呈准工部咨准會办北洋大

臣吳 咨吉林請邊各軍造報光緒九年正月

起至十年六月止製造帳房等項又自十年七

月起至十一年六月止調防京東各營造報軍

火帳房等項將原冊咨部登裏前來應將原文

冊移查兵部將冊開製造軍火等項數目是否
相符應否准其製造即行核明同原文冊咨覈
造部以憑核辦等因前來查吉林靖邊各軍光
緒七年六月起至十二月止製造軍裝等項前
已准其製造內有外洋軍火一項未批造冊報
部行令另造清冊再行核銷嗣又批報光緒八
年正月起至六月止七月起至十二月止九年
正月起至十年六月止又光緒十年七月起至

十一年六月止珠製軍裝軍火及外洋軍火等
項共四案本部以前案未結未便越次核銷復
咨該處先將光緒七年外洋軍火造清冊專
案報部以便逐案遞銷各在案查本部應辦各
省銷案俱係挨次核銷該處第一案既未全行
核准是以後案未便越次核辦以免輕轄乃迭
次咨催造冊迄今並未到部相互再行咨行該
大臣迅將第一案光緒七年六月起至十二月

止外洋軍火清冊迅速造送報部以便換次辦理以清積牘而免紛歧除咨行該大臣外相應咨工部並將原文冊先行送回可也等因到本部院准此除札天津支五局汪牧照依准咨事理即將光緒七年六月起至十二月止第一案採實外洋軍火數目造冊送部外相應咨會為此合咨

貴將軍
都統請煩查照施行須至咨者

右

鎮守吉林

將軍

副都統

咨

光緒

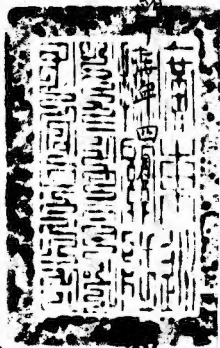

初八

日

監印官試用巡檢王文德

貴將軍煩請查照須至咨者

右

咨

吉林將軍 希

光緒

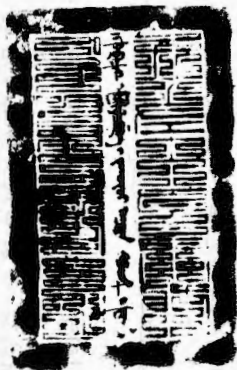

日

欽定大清會典事例

為

咨明事據天津機器局軍械所詳稱竊查前奉憲台札開准

吉林將軍希 咨開以吉江兩省練兵所需洋藥八萬磅派

委防禦使德林雲騎尉春山等赴津領運其火藥價銀若干

俟復文到日滙解等因到本閱爵大臣准此札飭查照即將前

項洋火藥點交來員領運等因當經職局所會同撥發洋藥八

萬磅於本年四月初七日點交來員領運並核計價值庫平銀

一萬五百六十兩詳請憲台轉咨

吉林將軍查照在案茲於四月初十日據源豐潤號商通到吉林前
項洋約八萬磅價值庫平銀一萬五百六十兩銀票一紙呈請核收前
來除由職軍械所解文職機器局兌收歸款外理合詳報憲台鑒
核轉咨吉林查照並請將咨文發局仍交該號商轉交委員帶投
再此案係職軍械所主稿合並聲明等情到本閣爵大臣據
此相應咨明

貴將軍請煩查照須至咨者

右

咨

吉

林

將

軍

白

光緒

二十

年

七

月

廿

九

日

奉

天

字

第

七

百

七

號

印

行

文

字

第

七

百

七

號

印

欽命

欽命 齊齋 齋哈爾副都統 加一級 紀錄 四次 錄

蓋谷

行軍司案呈於本年四月初八日准

貴將軍咨稱本年四月初八日准黑龍江將軍咨內開江省

籌辦邊防操練兵丹每年應需洋藥七十五萬四千

五百出炸藥六百觔開花子一千二百顆門火一千二

百枝藥引子木信子各一千二百箇銅帽七十三萬五

千三百粒本衙門擬照上年海軍衙門奏定章程奏

請就近由吉林機器局備造敝省自光緒十四年

起所需軍火等件按年派員領取以歸便捷而

重操防軍詢及此項軍火能否由吉林機器局製

造領用希速見覆等因准此查海軍衙門奏定章

程係專指吉江兩省新添練兵所需軍火就近由吉

林機器局製造備用應需款項由海軍衙門籌給

雖未議及貴省邊防之用惟誼切同舟凡力所

能為者自宜勉求共濟且由江至津與由江

至吉道路遠近運費繁儉尤相懸殊倘貴省

能將此項軍火價值撥給

給

省機器局

存全購示

自當札飭該局核實估計實需銀若干兩以便

貴衙門奏請就近代辦並煩將所需子彈木信

紙引式樣由差便寄來俾該局知所遵照相應

備文咨覆貴將軍請煩查照見覆施行等因前

來查海軍衙門奏定章程原係專指吉江兩省
所需軍火就近由吉林機器局製造備用茲雖來
咨江省邊防勉求共濟仰見畛域不分自應如來咨
辦理惟查敝省自設練軍以來此項軍火向由天津鎮
用均由津局核銷並未付過藥丸經費是以敝省無
從開單至每年應用價值若干擬即請由吉林機
器局核價示復以便覆奏立案所需子彈藥引木

信等項式樣容俟覓便寄送等情據此理合備文
咨行

貴將軍請煩查照核奪見復施行須至咨者

右 咨

吉林將軍

光緒十五年四月二十二日

欽差大臣辦理東三省練兵事宜福州將軍世襲驍騎尉西林巴圖魯

為

咨行事光緒十三年四月十三日承准

海軍衙門咨開准吉林將軍咨稱機器製造局申稱吉林黑龍江兩省練軍常年操演所需火藥銅帽拉火鉛丸等項由局製造備用除拉火未奉定數無從核計當將火藥銅帽鉛丸三項核計實需庫平銀一萬八千八百八十六兩九錢七分六釐請將所需款項專派委員前赴海軍衙門請領俾得濟用等情查此項練兵軍火前經海軍衙門來咨飭由吉林機器局就近製造應需款項核定數目報明海軍衙

門酌度籌給該局核計吉江兩省練兵一年所需軍火實用庫平銀一萬八千八百八十六兩九錢七分六釐應即咨行海軍衙門酌核撥給飭交吉林副領夏季防餉委筆帖式錫齡等領解來吉以濟急需等因前來本衙門於光緒十三年四月初一日將此項銀兩如數放給除分行外相應咨行查照等因到本大臣准此除分別咨行外相應咨行為此合咨

貴爵將軍請煩查照施行須至咨者

右

咨

吉林 爵將軍 希

光緒二十二年四月 二十五

為札飭

十三年二月

衙門咨稱准

精軍糧 糧東三省練兵餉銀歲需百萬三省距京
遙遠若分四季領解往返需時每年應分春秋兩季每
季請撥銀五十萬茲准派委候選知府文韞等來京分執承
領現據稟稱應領餉銀擬分三起行走頭起定於四月初七日啟
程解赴黑龍江二起定於四月十一日啟程解赴吉林三起定

於四月十六日起程解赴奉天其所辦軍裝紙張一併運解回
營懇請辦給車輛以利進行等情查本衙門所發東三省練
兵餉銀伍拾萬兩自應由該委員等承領除另行具奏
並札贛天府將各起餉銀撥充該官弁兵役應需車輛
數目照數備齊均於啟程前送交本衙門以便轉發領運
暨分行外相應開單咨行兵部照例辦給車票兵單門
票口票及該官弁兵役應給騎騾車票等項亦於啟程前
期咨送本衙門仍轉飭沿途加派兵丁妥為護送以免疎虞

等因前來查單開頭起應解黑龍江餉銀拾陸萬兩應給
車貳拾陸輛軍裝紙張計重一千三百餘斤應給車二輛起

給車貳拾陸輛軍裝紙張計

定委員

陳樹勳各給跟役一名二起委

名候選衛千總趙匡跟役一名

三起委員候選知府文韞跟役三名每員各給騎騾一頭每頭

每百里折給實銀貳錢由沿途地方官照數應付並每起辦

給兵車票各一張相應抄單由驛行文吉林將軍轉飭沿途

地方各官照數預備車輛並派撥官兵小心護送逐程更替勿得

疎懈遲誤可也等因准此查該道即便遵照

轉飭經一俟此項
過各地方一體照數預備車輛勿得
監督等一體妥為照料勿
鈎銀運解抵境發給沿途各處

計粘抄

右札 吉林分巡 道
全營翼長 吉陞 准此

光緒

吉林將軍
奏
光緒
四月
二十
九日

日

文
案
處
呈

挑練將及一年自應遵照

番練習可否調集未練兵丹

備挑之處當經備文咨商去後茲准

貴爵將軍以吉林西丹大半寒苦務農刻值耕耘之際實

難遽行調集擬緩俟秋收後再為調集備挑可否之處相應

覆商見覆等因咨覆前來查來咨係體恤旗丁起見自應

按照辦理一俟秋成後仍請飭調自二十歲以上至三十歲以下
精壯西丹來省備挑以成勁旅除附片具

奏外相應咨覆請煩查照施行等因准此合亟札飭札到該司
即便遵照辦理勿違特札

右札兵司准此

光

緒

第...年閏四月

日

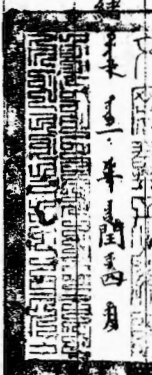

兵部侍郎張蔭桓奏請巡撫地方提督務須謹慎
爲

欽奉事光緒十三年閏四月十四日准

兵部火票遞到

戶部咨山東司案呈本部核覆前會辦北洋事

宜大目吳造報吉林創設機器局並樂亭行

營製造局收支經費彙兩分別准銷一摺光緒

十三年四月十六日具奏本日奉

旨依議欽此相應抄錄原奏恭錄

諭旨飛咨前會辦北洋事宜大臣現任廣東巡撫邊

煦可也計單等因到本部院准此除行該單等

軍支應局遵照辦理外相應咨會為此合咨

貴將軍請煩查照施行須至咨者

計連單一紙

右

咨

鎮守吉林將軍

光緒

二十一年閏四月三十日

二十一

日

戶部謹

奏為併案核覆吉林創設機器局並樂亭行營製造局
收支經費各款恭摺仰祈

聖鑒事竊前據會辦北洋事宜大臣吳大澂將具奏吉林創設

機器局計自光緒七年八月起至十年六月底止樂亭行營製
造局自光緒十年三月設局之日起至十二月底止各收支經費
銀兩先後分別造具總數各冊送部核銷當查吉林機器局
委員司事薪水及工匠口食等項批該大臣奏稱撥照天津
上海各機器局章程辦理隨經臣部咨會辦北洋大臣及
南洋大臣將天津上海各機器局全項章程抄錄送部到日
再行辦理等因在案茲批該大臣及南洋大臣將天津上海
各機器局用款章程分別咨送前來臣等伏查光緒七年五月

批前督辦寧古塔等處事宜大臣吳 等奏吉林邊防要

務宜規畫久速擬請添設機器廠建造砲台請由部籌撥經費銀十萬兩並經戶部奏請擬由東北邊防經費內每年撥給銀十萬兩作為吉林創設機器廠購買機器蓋造房屋等項之用又批該大臣片奏調派知府用江蘇候補同知宋春釐總辦吉林機器製造局務並用大宗機器由天津製造局道員王德均等在津購運等因各在案又光緒十年閏五月批該大臣片奏調派昌黎樂亭海口添設行營製造分局等語查該局每年經費需銀四萬兩等語其餘各情均屬吉林機器局常用十年七月起由吉林將軍希元派員請領其六月以前收支各款仍由吳 次 造冊指銷等因亦在案茲將該大臣造送各原冊併案分別核農查冊開吉林機器局新收光緒七年六月分

起至九年十一月分止委員補用守備吳開勝等由部庫領
過機器局經費共庫平銀三十五萬兩查與歷次部庫撥
放銀數相符在毋庸。設開除吉林機器局委員司事書識匠工
差弁等薪乾薪工自光緒七年八月分起至十年六月底止共支
庫平銀二萬七千七百七十八兩六錢零五厘一毫二絲七忽長夫
井口分共支庫平銀一千五百九十四兩又吉林表正書院教習
學生司事書識夫役等薪乾膏火口分并各項公費自
光緒九年正月分起截至光緒十年六月底止共支過庫平
銀四千七百一十六兩三錢八分三厘二毫又營口轉運局委員
司事書識夫役等薪乾口分并各項公費自七年八月分起
至十年六月底止共支庫平銀六千七百七十八兩一錢以上共

應歸戶部核銷銀四萬零八百六十七兩零八分八厘三毫
二絲七忽臣等督方司員按冊核算各項總數數目均屬相符
其委員司事書識匠工差弁長夫等薪乾口分批該大臣
奏稱援照天津上海機器局章程有減無增查吉林機器局
係屬創辦一切用款比較津滬兩局章程尚屬有減無增
自應准其開銷以清用款又給過機器局由外洋上海天津
等處購買機器物件並製造局自購物件自光緒七年八
月起至十年六月底止共支過庫平銀十三萬一千三百九十三
兩二錢五分三厘九毫九絲四忽又給過機器製造局勘買地
基修造房屋及表正書院修造房屋共支庫平銀三萬九
千四百四十三兩一錢七分六厘四毫七絲九忽四微均係工部應
銷之款已批工部知道核農准銷應准照數開除又給過機

署製造局購買物料由上海天津營口等處運至吉林省城
水陸脚費自光緒七年八月起截至十年六月底止共支庫平
銀四萬一千零五十七兩六錢二分係兵部應銷之款應令另行造
冊咨送兵部核銷俟核銷知照到日再行核結又撥給三姓瑯
春砲台經費共庫平銀三萬七千兩批稱一俟工竣另案報銷
應令俟工竣後即行分造細冊報部核銷定存庫平銀六
萬零二百三十八兩八錢六分一厘一毫九絲九忽六微移交吉林將
軍歸入十年六月以後造報在俟吉林將軍造報核銷機器局
動支經費銀兩到日再行查核又批冊開樂亭行營製造
局新收委員分省補用知縣陸保善等赴部關領光緒十年
秋季分撥吉林機器經費庫平銀一萬兩查與撥領銀數
相符開除樂亭行營製造局自光緒十年三月起至十二月止

委員司事書識匠工人等支過薪水工食庫平銀二千八百
二十七兩二錢零五厘按冊核算數目相符亦應准其開銷又
給過採購各項料物器皿以及燒用煤炭等項庫平銀六
千一百七十兩零八錢零六厘係工部應銷之款又採購料物動

用各項水陸運脚庫平銀六百二十一兩二錢九分二厘零四絲
一忽係兵部應銷之款應令另行造冊徑送兵部工部核銷
俟核銷知照到日再行核結定存庫平銀三百八十兩零六錢九分
六厘九毫五絲九忽應于下屆舊管項下再行查核以上統

計應归戶部核銷銀四萬三千六百九十四兩二錢九分三厘
三毫二絲七忽兵部核銷銀四萬一千六百七十八兩九錢二分二厘
零四毫二忽工部核銷銀一萬四千零四兩四錢四分二毫

七、三、四、微、所、有、且、并、核、數、吉、林、机、器、局、並、奉、天、各、官、製、
造、局、收、支、經、費、各、款、分、別、彙、報、以、便、核、對、等、因、此、特、此、陳、情、乞、

皇太后

皇上聖鑒謹

奏

欽差大臣辦理東三省練兵事宜福州將軍世鐸奏請於西林巴圖魯

為

咨行事竊照本大臣於光緒十三年閏四月二十六日在奉

天省城會同

盛京軍督部堂慶 由驛具

奏遵

旨會商奉省邊防情形暫時勿須撥兵駐紮等因一摺除俟奉到諭旨另行恭錄咨行外相應鈔摺咨行為此合咨

貴爵將軍請煩查照施行須至咨者

計粘鈔一紙

右

咨

吉林爵將軍希

光緒

閏四月

貳拾陸

日

奏為會商鳳凰邊門情形仍擬暫緩撥兵填紮恭摺覆陳仰祈

聖鑒事竊 等前准軍機大臣字寄光緒十三年二月初九日奉

上諭現因東三省新添練軍足資鎮攝已飭將雷正綰所部裁撤回

甘惟琿春為邊防重地綏芬河土門江濱海之區尤關緊要應否

擇得力練軍作為游擊偏師扼要分駐隨時巡察其鳳凰邊門一帶

雷正綰舊駐之地應否仍撥兵練填紮之處著穆 慶 希 會

商妥籌奏明辦理將此由四百里各諭令知之欽此 穆 在江已各

欽遵飛咨籌商隨後到吉即會同吉林將軍希 業將吉林邊防

情形暫時勿須撥兵駐紮繕摺會奏在案其鳳凰邊門情形並聲
明俟 移 到奉後會商妥協再行覆陳於閏四月初十日由吉
啟程二十日行抵奉省當即會同 度 悉心面籌審時度勢必求
策出萬全並據東邊道奎訓轉據鳳凰廳縣聯銜稟稱鳳城
為奉省東邊門戶萬山陡接險峻天成形勢之勝迥非他處可比
今春甘軍雖已遣撤而靖邊各營依然分路駐紮是鳳城郡邑原
非竟無防兵而且海口則有旅順營口之兵陸路則有省城新練之
兵聲勢通聯即萬一或有事端亦屬有備無患加以處處安設電
線呼應尤靈瞬息而千里達焉是省垣營口之兵一轉移間即可
交相策應再查鳳城廳縣近年連親徧災民乏蓋蔽地方凋敝情
形日甚一日若再 爾 師 擾 恐 一 隅 之 地 戰 事 紛 未 食 既 重 民 食

更艱等情據鳳凰地本邊荒民多凋敝屯兵禁兵食既繁

市物漸皆昂貴各營分路巡

防亦足以資震攝况朝鮮軍務早已綏安外患消弭民皆安堵

似可因時變通緩議防邊以資休養由道覆加體察委係實在

情形

鳳凰邊門各路邊防尚空虛地方又遭偏災民力自宜休息且朝

鮮一曾派委員坐探稍有聲氣由電線頃刻可達水陸各營亦能

交相策應而舞練之軍一鼓作氣勤加演練自易成為勁旅該道

廳等所稟均屬實情等面商長等意見亦復相同此後仍當

加意檢查如有應行撥動之處隨時酌商辦理所有會商奉省

鳳凰邊門情形仍擬暫緩撥兵填紮緣由謹據實由驛覆陳是

否有當伏乞

皇太后

皇上聖鑒訓示再此摺係

移

主稿合辦陳綱謹

奏

甯古塔副都統

賞戴花翎加一級紀錄三十次容

為

咨請示遵事左司案呈案查塔島花蓮溝等處匪至今疊次被賊擾害雖經官

兵擒斬究未淨絕根株昨據該管副都統河元標報稱槍掠野人作當隨經委叅領慶喜

進剿緣賊衆兵寡以致受傷四員名查此股賊匪三十餘名各持快槍等械拒傷官兵

允惡已極隨飭派委營總常祥帶兵十名往勦去訖倘再另有賊匪實在無隊可
撥况此時城署空虛雖有巡夜兵百名尚未練諳

得力是以懇請援照去歲由靖邊

稍鬆即令該隊回營等情實因

欽督辦侯爵將軍希

查核示

右

咨

欽命督辦侯爵將軍希

光

緒

十

年

閏

二十八

日

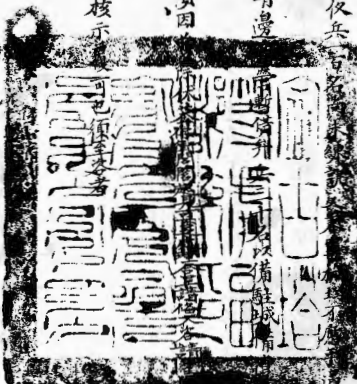

咨請

俟捕務

長辦專事處當撥運軍宜
同知江蘇州府司馬王用濟此嚴松
言如擬道員專稱府府字會錄
知用用江蘇候補同知宋春發

稟

侯爺將軍爵前敬稟者竊卑府等前以奉

飭籌辦自省城至伯都訥電桿以便展設黑龍江電綫等因當經卑

局僱人採砍存儲待用共用銀六千五百三十餘兩悉向舖商借

墊除去臘今夏先後稟蒙

批飭由邊務糧餉處撥借庫平銀共計四千兩外又以所欠舖商銀

兩催迫萬分並運木用款亦屬至鉅至急故於四月二十八日稟蒙

憲臺咨商

光緒三十三年五月
敬啟

黑龍江將軍撥款歸墊又於閏四月十六日稟蒙

憲臺咨催

黑龍江將軍撥銀以濟要需各等因在案卑府等自應靜候江省撥款具領應用詎知時逾半月望眼欲穿而款仍未撥非特該舖商以端節已臨立索前款且分運一節適當陰雨連綿車輛等價昂數倍運費既屬浩繁需款又甚急切卑府等正在躊躇焦灼之間適蒙

憲臺賜示

奉軍憲覆函捧誦之餘敬聆壹是竊思電桿一欸無論

李傅相之能否允提或再奏撥總之

恭軍憲函覆自吉至訥之木資因江省設綫而辦則墊款斷不久
假不歸等語乃是木款之緊要關鍵不過稍遲時日緩不濟急耳
然卑局所欠舖商者則竟難再延宕茲復於緩無可緩之中向該
舖商一再懇情說明從緩十日以本月望日為限斷不游移該舖
商乃唯唯而去屈計十日之期轉瞬即到而江省之款仍屬子虛
則屢屢失信於商人於大局似亦有礙再四思維惟有仰乞

憲恩俯念卑府等種種苦情再飭由邊務糧餉處撥借庫平銀叁千
兩以應歸款而資辦公今日暫挪庫款以公濟公異時解到專款
以公歸公事出變通錢非虛假是否有當伏乞

批示飭遵實為公便又思庫款亦非裕如儻竟難

俯如所請則請撥借貳千兩俾得擇急先歸是所感禱至木桿雖早

辦齊而分運則節節為難需費甚鉅前乞

憲臺咨請

恭軍憲先撥銀七千兩恐尚不敷甚多亦惟有力求撙節俟工竣

後核實報銷以期涓滴歸公並仰副

憲臺委任之意馬再此稟係卑職歲松主稿合併聲明肅泐恭叩

爵綬伏惟

垂鑒
卑職歲松
職全歲松
職全歲松
謹稟

光

緒

光緒二十五年五月

初七

日

伯都訥副都統加十級隨帶加二級紀錄十次恩 光

尚卷報申丘司察呈於光緒十三年五

月初五日准

爵憲將軍崙閣奏據辦理吉江電綫工程湖南候補府周寬稟稱竊卑府奉委總辦吉

林黑龍江電綫工程業已專東馳陳陳冰臺臺冰至齊齊哈爾約在千里內外綫路太長應在兩省交

界之伯都訥城設一電報子局專司督率弁丁巡修水陸各綫而齊齊哈爾為省會之區報務繁急

應設分局至墨爾根與黑龍江城均有副統駐紮亦應各設報房一處同候奉署往來報事遇有

預綫亦可就近轉報若黑河屯馬邊報所由起現在未與俄國接綫以前一併暫設子局其設局之

所除墨爾根黑龍江城僅冰學生一名或在衙署或府第之內有屋一二間即可辦事其餘之局均派

有專員坐辦責任較重任人亦多必得整齊房屋十餘間方足辦事第當此經費支絀未敢請款建屋惟有仰乞飭令暫先設法撥借以便設局員從容部署工到即可設局通報無論地方公所或空間官房以及廟宇寺院只要做閉謹慎積成局面不致過於簡陋即可將就辦公除稟黑龍江軍憲外是否有當伏乞查核施行等情到

本爵督辦據此除批稟悉查吉林至齊齊哈爾鐵路較長自應於途中處所設立電報子局專司督率仰候咨行伯都訥副都統查照辦理繳辦並相應備文咨行高此合咨貴副都統查照設法撥借堪以設局房間以便工到通報望速見履施行等因准此當查擬設電報子局乃係專司吉江兩省緊急報務攸關重要非擇啟閉謹慎在所不可第敬詢廟宇寺院並無可採聞屋惟伯都訥理事撫

氏同知現移孤榆樹共在墩甸原設該同知公廨一所刻下空閑堪以撥借之處除照會孤榆樹撫民同知遵照外理合將遵文彈撥電報子局房蓋之處先行呈請咨報等情據此相應咨報
將軍衙門謹請查核施行須至咨者

將軍衙門

光



雲騎尉吉 陞對

初七日

委筆帖式德勝阿寫

欽差大臣辦理東三省練兵事宜福州將軍卞寶第奏請恩賜巴圖魯

為

咨行事業照東三省練兵應需礮位前經

海軍衙門咨由北洋轉解粵撥八生克虜卜後膛鋼礮六十尊並車
架子彈等件於解到時業經均分三省各二十尊在案現各該省駕
車馬匹亦將解到應即酌定每月分操合操次數並按年春秋兩
季演打準頭核計應需軍火各數分飭於光緒十三年七月初一日
起一律操練俾收實効查隨礮解來子彈拉火等件均係購自外
洋除子彈每年春秋兩季照章提用外其餘均應存備不時之需
至此次所定平常操演車礮應需軍火仍照

林機器局製造給領奉天盛字營一軍所需軍火由

神機營給發應用各該省總督統遵照外相應鈔單咨行

為此合咨

貴爵將軍請查照轉飭機器局遵照施行須至咨者

計粘鈔紙

海軍衙門奏案辦理以期便捷其吉林黑龍江兩省所需軍火由吉

右

咨

吉林爵將軍希

光緒三十三年五月初八

日

茲將酌定東三省練軍各每月演練克虜卜車砲次數并核計應需軍火數目繕具清單咨送

查核須至清單者

計開

一每月二十六營合操一次每砲施放九出每出用分藥十六兩計九出

共用分藥一百四十四兩

按砲二十尊共用分藥二千八百八十兩計重一百八十觔

又用拉火一百八十個備用拉火二十個

一每月初六日四營合操一次每砲施放八出每出用分藥十六兩計八出

共用分藥一百二十八兩

每翼砲十尊用分藥一千二百八十兩

兩翼共用分藥二千五百六十兩計重一百六十觔

又用拉火一百六十個備用拉火二十個

一每月二十九日兩營合操一次每砲施放六出每出用分藥十六兩計六出

共用分藥九十六兩

兩營砲四尊用分藥三百八十四兩

八營共用分藥一千五百三十六兩計重九十六觔

又用拉火九十六個備用拉火十六個

一每月十六日一營演一次每砲施放五出每出用分藥十六兩計五出

共用分藥八十兩

每營砲

用分藥一百六十兩

八營共

分藥一千二百八十兩計重八十觔

每營砲 用金藥 一百六十兩

八營共

分藥

一百六十兩

計重

八十兩

又用柱火八十個備用柱火十六個

以上每省每月合操分操共四次統共用金藥八千二百五十六兩計

重五百十六兩

又用柱火五百八十八個

一每省均按春秋二季操演打靶一次每季每砲三出每出用洋火藥十

四兩共砲二十尊共用洋火藥八百四十兩砲子六十個柱

火六十個

兩季共用洋火藥一千六百八十兩計重一百零五兩

又砲子一百二十個

又拉火一百二十個備用拉火二十個

以上每省全年操演車砲各共需萬發火藥六千一百九十二觔

洋火藥二百二十觔砲子一百二十個拉火七千一

百九十六個

若改用洋火藥每出減少二兩核算每省每年

共用洋火藥五千四百十八觔

查各該省打靶應需砲子係提用隨砲解來之開花子葡萄

子毋庸請領其火藥拉火等件遇閱照加合并登明

總理邊防營務處記名副都統花翎協領慶雲
會辦邊防營務處副都統銜記名協領花翎佐領富順

為呈覆事竊准靖邊親

軍統領恩祥咨稱五月初四日准營務處咨開茲奉

督憲札開案據該處呈以親軍統領咨稱六軍奉派修理道工旋經
幫辦憲派委以中路首官全英分撥各段修理有由胡家店至額穆赫
索羅六十里未曾派人修理敝統領查此六十里必得分修為此相應
咨請貴營務處可否轉詳

督憲飭派何軍修理之處未便擅擬等情前來理合具文呈報鑒核
飭遵施行等情到

本爵督辦據此查由胡家店至額穆赫索羅六十里未曾派人修理即

着中路三營前路一營右路一營俟將現在工程完竣趕緊修理其親軍
修完此工即會同左路前往額穆赫索羅以東修理其後路工竣着飭
趕緊過江再由機器局修至省城東門為止合五札飭該處即便轉行
各軍遵照等諭為此咨行貴統願查照可也等因准此合將原文揀叙
分撥段落抄粘文尾札各軍修道工員遵照外僞文咨覆轉詳前來
理合鈔單具文呈覆為此合呈

督憲麾下鑒核施行須至呈者

右

呈

欽命督辦邊務事宜吉林將軍一等繼勇侯希

光緒



二

日

二九四

查由胡家店至額穆赫索羅六十里派以中路三營前路一營右路一營此一大段西
四十里哈塘多難修東二十里平坦易修擬以由胡家店起往東着右路修
八里由右路往東着前路接修十里由前路往東着中路左營接修十
里由中路左營往東着中路中營接修十二里由中路中營往東着中
路右營接修二十里至額穆赫索羅止

貴爵督將軍請煩查照施行須至咨者

右

咨

欽命督辦吉林邊務事宜鎮守吉林將軍一等繼勇侯希

光

緒



五

月

十四

日

候補知縣教化縣知縣曹瑞謹

東

五

將軍侯爺爵前敬稟者竊查

阜

縣僻處偏隅人烟稀少地方遼闊環抱

皆山廣袤數百餘里其中層巒疊嶂不知凡幾惟縣境西南一帶

毗連外山直與大沙河二道江老白山等處接壤茂樹豐林渺無

涯際向為盜賊潛伏之區每屆夏令草木暢茂之時往往糾夥結

黨乘隙搶掠甚至鄉人勒贖忽聚忽散擾害居民一入外山深菁

老林之處即無由搜捕况縣屬居民錯落散布並無村庄又多新

隸版圖民風駁雜若非加意撫綏難期地方安謐

阜

蒞任以來

用是兢兢自惕每於距城僻遠之區時常派隊分道巡查搜捕無如縣境山林過多賊匪出沒無常終不免此拏彼竄茲據捕盜營搜山回報縣東沙河沿一帶突有賊匪不知確數竄擾甚緊綁去居民五六名亟宜添派勇隊分路堵緝等情前來半職隨即撥派南岡防隊二十名並捕盜營勇會同前往剿捕惟當此賊匪窺伺蔓延之際即護城兵勇本不可少外可以壯聲勢內實為保衛封獄巡查奸宄亦寓有備無患之意今查縣城捕盜營勇與分縣駐紮之南岡隊勇共計七十名已屬無多乃值此常有踴緝案犯兇盜并護送緊要差務以及飭派搜山偵探賊踪在在均係需人今

又盡數派出會同剿捕而城內防守乏人愈形單弱若稍有風鶴之警勢必頗此遣彼應近失遠實屬不敷分遣且城中規模初創衙署監獄尤闕緊要商賈貨財充盈輻輳卑職既有民社城守之

責不無守禦防範之備况敦化原屬土城茲屆夏令雨水連綿一

經滲淫週遭城牆傾頽將及一半尤為堪虞倘有疎悞千係匪輕

亟應預為防備未便稍事遷延是以不揣冒昧據實直陳瀆懇擬請

憲恩俯念卑縣地曠兵單飭令全營翼長由東路駐紮勇隊就近撥

派一百名星速來縣相機剿守以免竄擾而靖閭閻所有卑縣境

內賊匪竄擾兵勇不敷懇請就近添派勇隊一百名並城垣坍塌

堪虞各緣由除分稟分巡道並吉林府外理合稟請

憲台查核俯賜批示遵行實為公便肅此具稟恭請

鈞安伏乞

垂鑒
卑職書瑞
謹稟

光緒

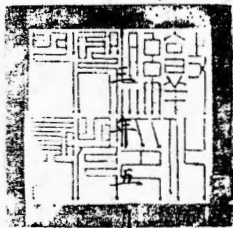

五
十九日

撥粟該縣西南一帶山深林密盜賊出沒無常
時肆竄援自是實在情形惟東距北山遠闊
駐紮隊兵本屬無多均係分駐扼要駐守時值
緝捕上緊之際事便抽調所請撥派隊兵之委
碑雖准行查該縣捕盜身勇有年功績
有七十名之多茲盜匪偶多該縣
半守城分半搜捕其居民廣集地方亦自設
團守望相助仍于勢難並顧莫展一籌至誠

傾地已常亟應設法修葺以資保衛
轉飭遵照並飭尉後以有

何款隊兵均准其一五空調一五
常不知確數之盜賊遇事張皇切

張

欽派總統吉林吉字營馬步練軍 乾清門侍衛正藍旗副都統領錄黃旗蒙古副都統
二 等 侍 衛 三 品 頂 戴 富

為

咨呈事竊據 敕部 左翼統領穆隆阿右翼統領富爾丹等呈報案查
前奉總幫統照會內開承准

欽憲來咨內開查此次呼倫貝爾捐馬一千匹前已解到五百匹分撥各
營領需其未解馬五百匹揀其臙壯今夏解至齊齊哈爾以便三城
分拉礮車之需其

盛京吉林齊齊哈爾等處每處撥馬一百六十匹尚餘二十匹撥歸

盛京另備使用應派官兵領取當由此營揀派熟悉地方委營總瑪哈
巴爾第帶兵二名在該處捐收等因曾已咨行呼倫貝爾副都統衙

門飭將捐馬五百匹必須照依從前揀派能幹之員會同原派之官
瑪哈巴爾第揀其口輕騰壯照數捐收烙印仍即揀派賢能之員弁
送來必須五月二十五日內解至省城江右水草俱備之地牧放一

面報明總統副都統特 即由該副都統管營派員並預咨

盛京吉林兩處派員來解全在馬羣牧場查驗分領倘有在途丢失則
斃即令呼倫貝爾來解官兵包賠不准貽誤軍需並咨行

盛京吉林兩處各揀賢能官兵務於五月二十日內均來齊齊哈爾城
會同副都統特 派之員均赴馬羣牧場逐一查驗各照指撥馬數
分領齊齊哈爾馬匹即由該處收營至

盛京吉林兩處馬匹均從草路連解各營以便拉載礮車之用或在途
倒斃丢失即令解馬官兵照數包賠其

盛京額外二十匹亦交該營領馬官兵等領解不准悞限俟將馬匹解

到即由各營隨時呈報備核相應咨行查照辦理等因承准此相應

照會貴統領遵照務於先時揀派官兵備文具報以憑派往領取等

因奉此遵即左翼揀派正藍旗隊前哨哨官雙亮一員右翼揀派廂蓋

旗步隊哨官雙亮一員各帶馬隊隊兵四名前往領解合將該官兵

等旗佐花名粘連文尾具文呈報鑒核施行等因合辭呈報前來敬觀

統核查捐馬計期可到江省應准如所請飭揀派差遣官兵前往領解

以濟礮務操演急需擬定五月初一日由吉起程除咨呈

欽憲外理合具文咨呈為此咨呈

貴爵將軍請煩轉飭沿途一體妥為護送以免踐踏地方是為公便須
至咨呈者

計粘單一紙

右

咨

呈

欽命鎮守吉林等處地方將軍一等繼勇侯希

光緒

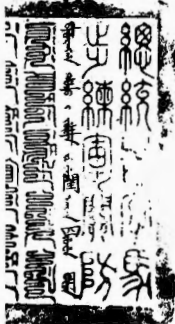

二十

日

欽差大臣辦理東三省練兵事宜福州將軍世襲騎尉西林巴圖魯

為

咨行事案照東三省練軍各分撥克虜卜八生脫車礮二十尊
應需馬匹前承准

海軍衙門咨覆尋常操演每車用駕車馬四匹備用馬二匹
倘遇行軍駕車及備用馬每礮亦不過八匹足數應用至
帶礮官執旗兵各給騎馬一匹等因自應遵照辦理現在捐
馬調齊每礮車一輛按照用馬八匹之數分撥現係常操每
礮止准需用駕車及備用馬共六匹每月支給乾銀三
兩共支銀十八兩其餘每礮行軍加用之馬二匹交該管營官

收養通融辦理不支馬乾以資節省俟出防進征之時即
令交出仍數每礮用馬八匹之數其帶礮官執旗兵即令乘騎
備用之馬核計每省常操共用馬一百二十匹每月共支馬乾
銀三百六十兩均按分撥馬匹列營之日起支黑龍江之齊字
營車礮馬乾自光緒十三年五月二十五日起支吉林之吉字
營車礮馬乾自光緒十三年六月十九日起支

盛京之盛字營車礮馬乾自光緒十三年七月初九日起支小建
照扣遇閏照加其餘每省分撥行軍加用之馬各四十四匹俟

出防進征之日再行起支馬乾銀兩至三省練軍操演車礮
查照吉林防軍章程每礮一尊准用礮夫一名日支口糧銀
一錢每月擦礮洋油胰等費銀三兩其應需拉礮車鞍轡
套繩什物等項作正開銷等語應即分飭一律照辦又每車
礮一輛應蓋礮房一間馬棚一間裝草料及喂馬兵夫住房
一間半均屬從簡核定每省應蓋車礮等房共五十間馬
棚二十間亦做照修蓋兵房章程每礮房料房一間給銀八
兩馬棚每間給銀五兩以節糜費除分行一體遵辦外相
應咨行為此合咨

貴爵將軍請煩查照施行須至咨者

右

咨

吉林爵將軍希

光緒

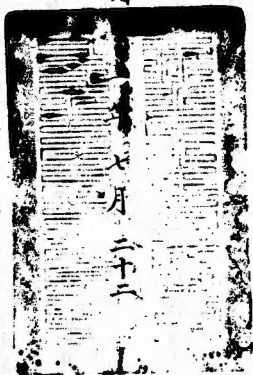

七月二十二

駐印官張公監大使

日



咨會事據天津軍械局候補道張席珍製造局候補道龔
照璵會詳稱竊照職道照璵接准吉林機器局宋守春釐來
電吉字軍需用槍藥四萬磅轉請撥發派員解吉等因准
此伏查吉省須用槍藥向由津局撥發仍由該省撥還價
值一面由職軍械局咨會營務處核給車輛歷經辦過有
案此次吉字軍應須槍藥四萬磅既准宋守電請撥發仍
應照章辦理惟自津至山海關官道水阻陸運未便現擬派員

航海運至營口由吉林分設轉運局代僱車輛轉解前進會
商職道席珍擬在天津機器局造存槍藥項下照撥四萬
磅查該局定章每百磅價銀庫平十三兩二錢共計四萬
磅應須庫平銀五千二百八十兩由職道照稟移會吉局
撥款交由職道等轉解機器局歸款所有前項火葯現遵
派職製造局委員候補知縣程德春候選州判王錫恩安
慎押運由操江兵輪船裝送營口換車運往吉省交收仍
祈憲台頒發護照由職道等轉交押解委員程德春王錫

恩祇領起運並懇分咨

奉天軍督部堂轉飭自營口至吉林沿途經過地方選撥
吉林將軍軍

兵役護送以昭慎重至車價一切係由轉運委員給發到

吉林寔開報毋須地方官供應是否有當理合將吉軍請

撥槍藥會商派員運解並懇頒護照緣由具文詳請鑒核

批示祇遵等情到本閣爵大臣據此除繕發護照轉給該

委員等小心運解並分咨外相應咨明

貴將軍請煩查照一體飭護施行須至咨者

右

吉

林

將

軍

治

光緒

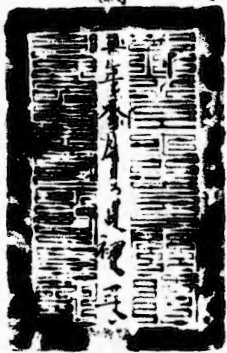

光緒
 年
 春
 月
 日
 吉
 林
 將
 軍
 治

日

署教化縣知縣候補知州書瑞謹

稟

侯爺將軍爵前敬稟者竊查_阜縣周圍山林盜賊歧出乘間搶掠甚至
綁人勒贖出沒無時擾累居民屢飭營勇分投查拏因地曠兵單
不敷分遣前已據情稟請撥兵駐紮以便剿捕等情嗣蒙

憲台批飭所請撥派隊兵之處碍難准行並飭嗣後如有大股馬賊

竄擾無論何路隊兵均准一面咨調一面飛稟等因在案_{阜職查}

前於五月二十八日據沙河鎮居民戴元寬呈報夜間突被賊匪

十五人強搶並綁去全家六人逃逸等情當經_{阜職}勘驗稟報一

面派隊往拏被據營勇回稟勇等奉差追捕此案賊匪十餘日並無踪影迨至外山青林內見有步賊四人持鎗拒捕被勇等鎗斃一名其餘逃匿無踪等情半載隨後添撥營勇飭令分投訪緝去後詎於七月初八日據沙鎮鄉鄉約陳桂昌呈報該處舖戶信利恒突有步賊十八人闖進屋內搶去金銀布疋等物綁去拒夥四人逃走等情次日又據該舖執事人張子權報稱是日一更時分被綁拒夥于文才逃回告稱賊等行至半途已將綁去韓明用鎗放傷並用刀割斷食氣膝身死各情先後報案當即親詣勘驗通稟一面選派營勇十五人並移調通溝鎮會勇協同前往兜拏旋

據捕盜營勇稟稱勇等奉派帶隊跟踪尾追賊匪直至外山距縣城三百里之胡樹口子地方尋抵賊巢正值賊人退更被勇等用鎗傷斃詎料餘匪忽聞鎗响聞然突出約有三十餘名各持開斯快鎗施放勇等協力抵禦多時復有陸續添出一二十人前來幫拒勇等奮力迎擊實係寡不敵只得隨敵隨退迨經退出山口

賊衆亦即散去無踪等情稟覆正擬據情稟報間茲據該處商民齊永平等六十二人聯名呈稱為賊匪寬擾屢次搶掠懇懇撥兵

駐紮以安民生而靖地方事竊緣沙河鎮地方遼濶南北正東一帶數里之外俱係青山老林向稱賊匪潛伏之區不時乘間搶劫

等情呈請蒙批允准撥兵駐紮在案惟查該處鬍匪盤踞山林結

黨成羣為日已久內外之路徑熟悉商民之有無盡知乘隙即出

搶劫財物鄉人勒贖况該處距縣城數十里迫經呈報到官賊已
遠颺兵來則竄兵返復出殺傷報仇任意蹂躪不可勝訴今該匪

三十結黨二十成羣其勢張大聲揚定將沙河沿居民盡行殺戮

以致商民驚惶失措日夜不安四散逃徙屋宇無人田地拋棄盡

防夜藏略無暇日雖蒙前派兵十名駐紮奈賊象兵單仍屬不敷

防守現在農忙未稼將近登場若不急請轉稟

上憲添撥多兵駐紮將來賊等愈聚愈多民不聊生不但秋收難

望而地面亦無靖期是以聯名再行呈懇轉請多派兵勇駐紮以

靖地面而救民生等情前來。卑職伏思此股賊匪糾夥多人，彌聚山林，綁擄搶劫，雖非大股馬賊，但於該處盤踞日久，屢往竄擾，若不分兵急為剿除，誠恐賊勢鴟張，愈聚愈眾，實為地方之患。查縣城營勇與南岡客隊共計七十名，前已派往十名，該處駐紮其餘六十名，保護封獄，分查道路，並往各處訪緝。此外無可分遣，是以不揣冒昧，惟有據情稟懇。

憲恩俯念縣屬地濶，兵單，賊匪竄擾，商民被害，殊屬堪憐，可否請由各路抽撥兵勇前來，沙河鎮駐紮，以順輿情，而安閭閻，除諭令商民齊永平等暫行回屯，聽候，並分稟分巡道暨吉林府外，所有卑職

沙河鎮商民齊永平等呈懇撥兵駐紮緣由理合稟請

憲台查核俯賜批示祇遵實為公便肅此虔請

鈞安伏乞

垂鑒 卑職書瑞謹稟

光緒

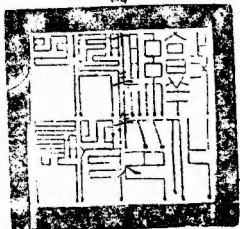

初四日



批

據稟已悉查各隊隊兵均係扼要駐紮為數甚
多奉難抽撥致形單弱第該知現值盜氛不
靖上第任令畛域傍札飭令營長長設法
抽調東路就近隊兵數十名急彼彈壓仍由該
外嚴飭捕盜^盜認真搜捕派去隊兵奉房濟
急勢難常川駐守亟宜趁此殲除淨盡毋得
需緩出時仰吉林道轉飭遵照

八月



日批吉林道

戶部為欽奉事山東司案呈軍機處文出署黑龍江將軍

恭 等奏嘉省墊辦電綫竿木工費合銀七千兩擬在

東解存冬圍資裝銀一萬兩內提銀七千兩各解

吉林照數歸墊以便彙案報銷一摺光緒三年七月

十九日奉

硃批該衙門知道欽此欽遵到部相應抄錄原奏恭錄

殊批 飛咨吉林將軍遵照可也 馮至咨者

右

咨 計中

吉林將軍

光緒拾叁年捌月 初叁

主 事 富 潤

奴才恭鏗祿彭跪

奏為吉林省墊辦電綫竿木工費移款撥還以便彙案報銷恭摺仰祈

聖鑒事竊照黑龍江省開辦電綫自吉林省城接展至伯都訥始過松花江北入境計歷吉林界官道六百二十五里應用竿木五千餘根採辦轉運一切工費合銀七千兩整前由吉林電綫採運局候補知府李金鏞等稟請吉林將軍希不~~墊發辦費~~在咨催照數撥還前來^{奴才}等伏查黑龍江省此次電工所用各款經^{奴才}祿彭於暫護將軍任內會同北洋大臣李鴻章奏蒙

聖慈飭准部議由部庫墊發銀三萬五千兩餘由北洋陸續籌墊均在本省練餉項下逐年扣還艱窘情形仰邀

聖明垂鑒欽感良深惟部庫北洋所墊各款開辦支銷一切浩繁尚恐入不敷出而吉林省所墊竿木工費係由邊軍糧餉處及舖商各家設法那堪既難久宕不歸又難均撥以濟若再陳請部款仰祈存儲未克過勞

宸慮尤非臣子所安奴才等再四思維查有上年奏請豫籌下屆冬圍資裝銀一萬四千餘兩奉部咨催山東解銀一萬兩整存收省庫冬圍既未及期解款亦未及額現在黑龍江省添設齊字營練軍暨本省練軍漠河邊界亦派防兵

常駐輪班久駐聲威比屆期應否行圍容才等再行酌
量籌備左支之時敢擬移緩就急之計即在山東解存
圍款銀一萬兩內提銀七千兩咨解吉林將軍希元照數
歸墊此項銀兩自應彙入黑龍江省電工案內核銷才等
當咨明北洋大臣李鴻章轉飭總辦電線局員一體知
照所有吉林省墊辦電綫竿木工費移款撥還以便彙
案核銷緣由理合恭摺具陳伏乞

皇太后

皇上聖鑒謹

奏

機器製造局為申請事竊年局接奉

憲台札開案准

欽差大臣鈔

咨開案照東三省練軍操演日期並所需火藥鉛丸銅帽各數自前經酌定章程咨由

海軍衙門奏定奉天盛字營軍火由神機營撥給吉林黑龍江兩省由吉林機器局製造案經咨行

在案查光緒十三年分採需軍火須加閏月方敷應用其奉天盛字營照案由神機營請領

外所有吉江兩省自應由吉林機器局查照應需軍火數目製造一併給領以資應用除分行外相

應咨行請領並照轉飭施行等因到

本爵督將軍准此合亟札飭札到該局即便遵照等因奉此查本年吉江兩省練軍需用軍火

所需款項庫平銀壹萬捌千捌拾陸兩玖錢柒分陸釐業經

海軍衙門如數放給在案今奉飭製造給領該兩省加閏採需軍火一箇月自應遵照辦理惟

查此項軍火不在前項軍火之內係屬額外加增所需款項事同一律理合補行請領現該兩省加閱火藥計須共加柒千肆拾陸勛拾兩陸錢申玖千叁百玖拾伍磅伍伍每百磅工料銀拾叁兩合該庫平銀壹千貳百貳拾壹兩肆錢貳分壹釐伍毫又加閱銅帽計須共加叁拾捌萬伍千叁拾顆每萬顆工料銀捌兩合該庫平銀叁百捌兩貳分肆釐又加閱鉛丸計須共加貳萬伍千玖百拾陸粒每萬粒七重叁百叁拾勛共重捌百伍拾伍勛叁兩有零每百勛工料銀伍兩貳錢合庫平銀肆拾肆兩肆錢陸分玖釐柒毫伍絲所有該兩省加閱軍火計共需庫平銀壹千伍百柒拾叁兩玖錢壹分伍釐貳毫伍絲擬請

憲台先行咨明

海軍衙門立案容再另案補行請領此項銀兩俾資濟用是否有當理合備文申請伏乞

憲台鑒核飭遵施行須至中者

右

警察廳長官及警備總監官並各地方官等知照

光

緒

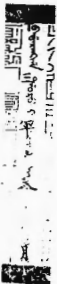

二十四

日江蘇補月知府宋春發呈

機器製造局為申請事竊 卑局接奉

憲台札開奉准

欽差大臣穆 咨開奉照東三省練兵應需礮位前經

海軍衙門咨由北洋轉解專撥八生克虜卜後膛鋼礮六十尊並車架子彈等件於解到時業

經勻分三省各二十尊在案現各該省駕車馬匹亦將解到應即酌定每月分撥合操次數並

按年春秋兩季演打準頭核計應需軍火各數分飭於光緒十三年七月初一日起一律操練俾

收實効查隨廠解來子彈柱火等件均係購自外洋除子彈每年春秋兩季照章提用外其餘均應存備不時之需至此次所定平常操演車礮應需軍火仍照

海軍衙門奏案辦理以期便捷其吉林黑龍江兩省所需軍火由吉林機器製造局給領奉天盛字

營一軍所需軍火由

神機營給發應用除分行各該省總督統遵辦外相應鈔單咨行查照轉飭機器局遵照施行等因到

本爵督將軍准此合亟鈔粘札飭札到該局即便遵照可也計鈔粘等因奉此查本年吉江兩省練軍需用軍火所需款項庫平銀壹萬捌千捌百捌拾陸兩玖錢柒分陸釐業經

海軍衙門如數放給在案今奉飭製造給領該兩省每年每月操礮並春秋兩季演打準頭

火藥自應遵照辦理惟查此項火藥不在前項軍火之內係屬額外加增所需款項事同一律理

合補行請領復查該兩者係自光緒十三年七月初一日起一律操練是本年卑局僅應按照該兩者每年操演車礮並演打準頭所需之數減半製造給領計共加火藥伍千陸百貳拾捌觔申茶千伍百肆磅每百磅工料銀拾叁兩合該庫平銀玖百柒拾伍兩伍錢貳分擬請
憲台先行咨明

海軍衙門立案容再另案補行請領此項銀兩俾資濟用是否有當理合開具清摺備文中

請伏乞

憲台鑒核飭遵施行頃至申者

計呈送清摺一扣

右

申

欽命江蘇補用知府宋春盤呈

光緒



二十四

日江蘇補用知府宋春盤呈

署三姓副都統吉林滿洲副黃旗協領記名副都統副都統銜花翎廕級紀錄文官凌阿為
造冊呈送事左司案呈案查前准

將軍衙門 咨開兵部查取各處額設官兵自軍興以來奉

調出征官兵按月造報一次如有陞降亡故及由軍營撤回者

均以詳細更正查明造報出征官兵及存營官兵數目各若

干之處除造報戶部外再行添造白冊一分以備咨送兵部

嗣後務於每月初十日以前送省以憑

奏報等因准此按月造冊咨報在案茲屆應行冊報之期

查八月分並無由軍營撤回官兵亦無送回缺分惟查本處
現任俸官世襲官一百六十三員存營兵一仟四百七十四名出
征兵二十三名核與上月冊報相符之處理合造具印白冊
六本備文呈送

將軍衙門 兵司查核可也須至呈者

右

呈

將軍衙門

光

緒
一
九

月初一日

署理雙城堡臨閣防事務副都統銜記名簡放副都統花翎協領水

海

明造冊呈報事左司案呈案准

將軍衙門札開准戶部查取各處額設官兵若干自軍興以來奉調出征官兵暨存營

官兵各若干名按月造報一次如有陞降病故陣亡暨由軍營撤回者均以詳細更正查明造冊

務於初十日以前送省以憑

奏報等因前來邊查堡城現任俸官六十員額兵三百一十三名前月冊報出征兵二名遂經造冊呈

報在案茲查本年八月分僅有存營蓋棚驍騎校高陞補授委防禦梁恩榮陞任一缺實有出征兵二

名存營官六十員兵三百一十一名理合分晰造具閣防內冊六本呈送兵司查辦加夾板飭驛飛遞之

處理合格文呈請詳報等情據此觀合呈報

將軍衙門查核施行須至呈者

右 呈

將軍衙門

光



初

五

日

鎮守琿春地方副都統法什尚阿巴圖魯依 為造送

清冊事左司案呈准

將軍衙門咨開准兵部查取各處額設官兵若干
自軍興以來奉調出征官兵西丹及存營官兵各
若干名按月造報一次若有陞降病故陣亡及由
軍營撤回者詳細更正查明造冊務於初十日以前
送省以憑

奏報等因前來查琿春現任俸官五十二員額兵六

百名前月造報出征兵五名存營官五十二員兵五
百九十五名遂經咨報在案查本處九月分遠
出願催缺二分甲缺八分均以隨時揀放亦無由軍營
撤回之兵及駁回甲缺現在出征兵五名存營官五十
二員兵五百九十五名外
明之處分晰造具
白冊十本各加夾板又將夾板以上註明投遠戶司印
冊四本兵司印白冊六本飭駙飛遠之處呈請備文

咨報等情據此擬合咨送

將軍衙門分投戶兵司查

右

咨

將軍衙門

也須至咨者

光

緒

十三年九月二十日



將軍
將軍
將軍

塔行次接准

成
京軍督部堂慶(轉)電准

總理衙門傳來電

省練兵事宜著暫派慶 希 恭 督同豐陞額溥英倭恆額

林 佈特爾慶阿鈕楞額等各就本省認真辦理欽此(轉)電

前來准此 相應備文咨行為此合咨
合亟札飭札到該處即便遵照特札

貴總統請煩查照施行須至咨者

右

咨

札
吉林機器製造局
分設吉林軍械局
分設吉林軍械局
准此

欽派總辦吉林吉字營馬步練軍富

光緒



日

文案處呈

為咨行事於光緒十三年八月十日

總理海軍事務衙門咨開請准

光緒十三年秋季餉銀除神

機營劃扣吉林黑龍江遣撤官兵借款銀六千七百八十五兩又

閩省解來第三批洋款銀二十萬兩外尚應領餉銀二十九萬

三千二百十五兩派委郎中岑春榮等分批領解並照案調

取兵車等票等因現據岑春榮等呈稱委員陳政詩西

勒巴圖承領第一批餉銀解赴黑龍江擬於十一月初五日起
程委員經文布吉爾洪額承領第二批餉銀解赴吉林擬於
十一月初十日起程其所辦軍裝紙張擬一併運解回營至第
三批應解奉天餉銀岑春榮現因患病未痊委員康錫嘏
尚未到京一時未能起解練軍需餉孔殷恐致遲誤擬將第
三批餉銀領交號商匯兌交納其匯費等項均由岑春榮自
行籌備不敢另行開支等情前來查東三省應領本年秋季
餉銀五十萬兩內劃扣吉林黑龍江官兵借支神機營二兩平

銀六千七百八十五兩又閩省解到第三批洋款銀二十萬兩係屬庫
平應與分平銀一萬二千兩尚應找領二兩平銀二十八萬一千二百十
五兩分作三批每批應領解二兩平銀九萬三千七百三十八兩三錢
三分三厘三毫三絲三忽三微本衙門按期分批兌交該委員等
領訖所有解赴吉林黑龍江餉銀及隨運軍裝紙張每起應
需大車十七輛應由順天府查照單開各起啟程之日前期照
數送至本衙門以備應用並由兵部照案辦給委員跟役騎
驛車票兵票門票票宗先期送至本衙門以便轉發仍由兵

部轉飭沿途經過地方加派兵丁妥為護送以利進行至第
三批應解奉天餉銀亦於十月初九日克交岑春榮領訖因該
員患病康錫嘏尚未到京自應准如所請匯解其匯費等
項應由該員自行籌辦不准另行開支該第三批餉銀解到數目

日期並由

京將軍咨覆本衙門備查餘務行具

外相應開單咨行吉林將軍轉咨查照辦理可也等因准此除

分行飭遵外

相應合五鈔單

咨行為此咨

即便遵照

即便轉飭

奏准統轄項查
吉林字營馬步練軍
謹

計鈔單

右

咨

札

三省練軍營務處
吉林支應分
營員長
謹
准此

欽
黑龍江將軍
吉林字營馬步練軍謹

光

緒

十三年十一月

欽定林邊軍事鎮守副都統法什窩圖稟

為

咨明事竊照右路防軍初紮烟集岡因其地荒僻無人商販稀少兵勇月

領口分皆係現銀每以零星之需苦於無術展轉後經該路晉省關

領餉項遂就近以銀易換省帖到營按照市價核發庶期活動然改

以錢票抵放固屬通融較便而銀錢經過商家之手一出入虧折在

所不免行之既久兵勇中或偶有用銀者必須以錢票購買又是一層剝

削此不過指其直出直進者而論其不肖從中以低昂取巧猶在言外是

前之不便於銀者今且不便於票兵勇之月餉幾何而禁此折減乎本

幫辦此次簡校該路軍操訪知兵勇因此嘖有煩言亟應設法變通

俾免缺望當核於地面能以周轉於軍中可求便宜者莫如銀錢對
搭叅半發放既不虧兵又可濟用該處行使省票向來通行似可從
其所便當經本幫辦曾以此節面詢兵勇無不欣然樂從既係衆情皆
願應飭保統領遵照所擬辦理此乃軍餉攸關為該路因地制宜體
恤士卒起見該統領自應謹慎奉行毋得輕議更張致虧兵勇除
分札外相應咨明為此合咨
貴爵督將軍請煩查照施行須至咨者

右

咨

欽命督辦吉林邊務事宜鎮守吉林將軍一等繼勇侯希

光

緒



月 初 一

日

欽命 督辦寧古塔等處邊防暫行兼辦吉寧邊練兵事宜鎮寧吉林
等處地方將軍兼理打牲烏拉揀選官員等事一等繼勇侯 希

札飭事於本年十二月初三日准

兵部咨開武選司案呈光緒十三年十一月初五日内閣鈔出光緒十三

年十一月初二日内閣奉

上諭前黑龍江將軍定安著授為欽差大臣會同東三省將軍辦理練

兵事宜各城副都統以下均歸節制欽此鈔出到部相應知照吉林將

軍可也等因准此除分行外合亟札飭札到該處即

遵辦

邊務文案處

光緒



十年十二月

印

日

光緒十年十二月

伊通鑲黃旗賞加三品頂戴佐領兼理叅領恩福
正黃旗賞加三品頂戴佐領兼雲騎尉永輝 為呈報事遵奉

將軍衙門劄開兵司案呈按月奏報咨送戶部出征存營官兵花名數目
仍遵前定章程按月咨報兵部月報事同一律合亟咨劄各處一體遵照
務於按月初十日以前造冊送省以憑分別

奏咨辦理勿違可也等因遵此惟查十月冊報存營官八員雲騎尉四十三員兵
一百七十二名軍營兵二十八名當經承辦人等詳加核對呈報在案茲查十月
冊內並無頂補甲缺亦無奉文撤回歸伍合將現在存營官八員雲騎尉
四十三員兵一百七十二名軍營兵二十八名逐一分晰查明造具印冊一本白冊二本併

附入夾板理合隨文呈報

將軍衙門查核可也須至呈者

右 呈

將軍衙門

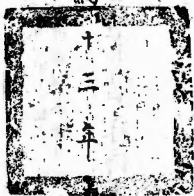

光緒十三年二月初九日

派委儘先主事晉昌等補行請領等因前來查該局製造
吉林軍器局內有需用採礮火藥銀兩數目相符本衙門於光
緒十三年十二月十日如數兌交該委員晉昌領訖相應咨行吉
林將軍陸照仍將收到數目日期咨覆本衙門備案可也須

至咨者

右

咨

吉林將軍

光

緒

十三年十二月

拾伍

日

為咨行事兵司案呈光緒十三年十一月十日木橋門附送

再查向章凡有新授外城副都統應由將軍衙門將接印日期隨時

奏委歷經遵辦在案茲據新授副都統文 咨報於十月二十日

馳抵三姓接印任事又新授甯古塔副都統富 咨報於十一月初一日

馳抵甯古塔接印任事各等因前來除由該副都統文 富 等專

摺叩謝

天恩外理合附片奏

開伏乞

聖鑒謹

奏等因於十二月十四日奉到

硃批知道了欽此欽遵前來相應照據原片恭錄

硃批呈請咨報戶部查核暨咨行甯古塔三姓副都統衙門查照並由

兵司移付戶司知照可也須至咨者

存
抄
甯古塔副都統衙門

由兵司移付戶司

光



月

日

文 素 處 呈

宜前黑龍江將軍定 咨開素照本

一月十六日在奉天省城由驛具

奏行抵奉天并接收闔防等因一摺除俟奉到

諭旨另行恭錄咨行外相應鈔錄原奏咨行查照施行等因前來

准此

相應

鈔粘

咨行為此合咨

札飭札到該局即便遵照特札

貴幫統查照施行須至咨者

戶部為咨行事山東司案呈准北檔房付稱收

到海軍衙門咨吉林黑龍江兩省操礮火藥銀並鑿

加增閏月操演火藥銅帽鉛丸等銀本衙門均於十二月十一日數

兌交委員領訖咨文二件付司查照辦理等因前來查海軍衙門

原咨內稱准吉林將軍咨據機器製造局申稱吉林黑龍江兩省練

軍應操克虜卜礮於光緒十三年七月初日起一律操演平常操礮所需軍火

由吉林機器局製造惟此項不在前領軍火之內係屬額外加增按照本年兩省
所需軍火減半製造若用工料庫平銀九百七十五兩五錢二分派委儘先主事晉
昌等補行請領等因查該局製造吉林黑龍江兩省需用操礮火葯
銀兩數目相符本衙門於光緒十三年十二月十一日如數兌交該查

晉昌領訖又據咨稱吉林黑龍江兩省練軍加增閱月操演所
需火葯銅帽鉛丸等項共需庫平銀千五百七十三兩九錢一分五厘毫燕
此項銀兩係屬於常年歲需庫平銀一萬千八百八十六兩九錢

七分六厘原額之外遇開加增之款應咨海軍衙門如數撥給飭交

吉林閱領十四年春季防餉委員儘先主事晉昌等領解來

吉以資濟用等因查此項銀兩本衙門於光緒十三

年十月十日如數兌交該委員晉昌領訖除

分行外各知照戶部查照等語相應

咨行吉林將軍查照可也

須至咨者

右

咨

吉林將軍

山東同知

光緒拾肆年正月

拾肆

日

郎

隆

書

欽

三省練兵餉項軍械經

前大臣穆 設立奉天支應軍械各總局吉林黑龍江設立支應
軍械各分局派員經理在案查練軍餉械三省各設一局雖屬慎
重起見然多一局則多一局之費現當庫帑支絀自宜撙節且奉
天既設總局其兩省所需餉械均由總局撥解可不必專設分局以節
糜費所有吉林黑龍江所設支應軍械各分局概行裁撤統歸各該軍

總幫統遴派妥員經理收發每月造冊移報總局如此變通辦理亦足
以專責成仍留各該分局原承辦者二員會同該軍總幫統經營務
處經理藉資熟手除俟稟

奏並分別咨札外相應咨行請煩查照施行等因准此合亟札飭札到該
處即便遵照特札

札
練軍糧餉處
邊務文案處
准此

光緒



日

欽差大臣辦理東三省練兵事宜前黑龍江將軍斐凌阿巴圖魯定

為

咨行事案照本大臣於光緒十四年正月二十五日在奉天省
城由驛具

奏校閱威字營操演事竣具報起程前赴吉林黑龍江日期一摺
除俟奉到

諭旨另行恭錄咨行外相應鈔錄原奏摺稿備文咨行為此合咨
貴爵將軍請煩查照施行須至咨者

計粘鈔一紙

右

咨

吉林爵將軍希

光緒



奏為校閱盛字營操演事竣具報起程日期恭摺仰祈

聖鑒事竊

接辦練兵到奉之後校閱盛字馬步十營合演大操情

形前經奏報在案當即查閱接管卷宗凡練營未盡事宜逐

細清楚斟酌損益總期實事求是因時制宜以收將成之功而

完未竟之緒現自十六日起校閱兩翼分演各陣步武整齊進退

爛熟施放連環槍礮聲勢聯絡按日親閱馬步制兵西丹立靶

打準命中均在六成以上尚屬練習得法惟行軍之要貴乎因地

布陣而布陣之奇貴乎變化無窮 綜積成法講求奇正擇其

宜古宜今利於戰守陣圖又復指點排演俟馴至一律精熟與

洋槍隊相輔而行自能禦侮得力並責成盛軍總統幫統

督飭該將領等勤加訓練務使紀律嚴明以期成成勁旅

如或稍涉鬆懈當必從嚴懲辦以肅戎行 現將奉天練營

事宜佈置就緒即擇於本月二十五日前赴吉林黑龍江兩省

次第簡校至 起身之後遇有緊要事件仍由總統豐陞阿

等隨時咨請將軍慶 酌辦俾免遲誤事機俟行抵各該省

時再將該軍操演情形詳細奏

閻仰紆

宸厯所有校閱盛宇營操演事竣具報起程日期各緣

馳陳伏乞

皇太后

皇上聖鑒謹

奏

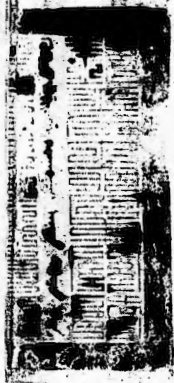

吉林分巡道為詳請事案

吉林府知府孫楷呈據密化縣知縣

書瑞詳稱案據縣屬沙河

縣原屬民信利垣等九名來案

呈稱竊商民等於光緒

呈請沙河鎮添設兩區捕盜律所以

地方等情當蒙批准稟明在案緣以經費由商民等自行按地攤捐自

應遵辦尚敢冒瀆致干起滅自由之咎第該會按年籌款無幾彙

數用今歷數載虧累甚鉅舖戶無力墊補居民無法捐攤以致該會無

人經理况該處舖戶三家居民貳百餘戶年多貧苦加以連年歉收非

經旱潦即霜凍成災小民凍餒不遑自食大租拖累錢糧莫措更有何

暇顧及練會原其熟地無多照數攤捐則經費不足若以加倍籌款更屬
無力完納故五六年間數易練總設法變通得卽首用仍是莫能接濟會勇
之工錢未付而練總之家產賠盡總期暫立以求一日之安無如虧缺無着日
用無項則豈可持久而今練總告退團練無人實係難以設立是以酌等
不揣冒昧聯名懇請裁撤團練以紓民困免領大約以節公款為此呈
叩乞恩准轉詳等情據此卑職伏查沙河鎮商賈無多居民多係貧苦該
商民等所呈練會經費難籌不能支持亦係實在情形茲據聯名懇請裁
撤之處似應准如所請除飭該商民暫行回屯聽候外所有卑職沙河鎮

園練可否裁撤緣由理合詳

明核轉奉請到備據此

據此理

合詳請

憲台查核示遵為此備由

具

照詳施行

右

詳

欽命

督辦是奉

兼理行往烏拉棟選官軍字事世襲軍機勇侯帝

光緒

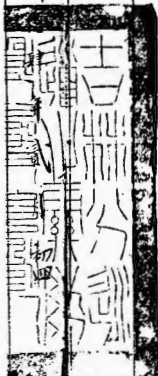

道員豐伸泰

光緒三十四年二月

據詳已悉查鄉團之設本屬以民衛民苟

能守望相助一足聯袂聲援何必定立練

會况在民既多責若練身難兼必致勉事

支持豈非慕虛名而忘實惠所有教化如

沙河鎮練勇自應裁撤以免擾累仰片

轉飭遵行無庸議

二月



日批吉林道

廣東省城

廣東省城 廣東省城 廣東省城

廣東省城

製造局

廣東省城

廣東省城

季由吉省總統倭派員領解在案所有光緒

火藥二萬一千一百四十觔又應需一季操礮並打

靶洋式火藥二千八百十四觔共二萬三千九百五十四觔又應需一季銅帽一百一

十五萬五千一百顆又應需一季鉛丸七萬七千七百五十粒又應需一季四

磅銅拉火三千五百九十八枝車局均已製造齊全理合備文申請鑒核

轉咨總統倭派員領解施行等情據此相應咨行

幫統富

貴總統請煩查照派員赴局承領見覆施行須至咨者

右

咨

總統吉字營馬步練軍 倭
幫 富

光緒



委員豐陞額對

日

識王榮昌寫

欽差大臣辦理東三省練兵事宜前黑龍江將軍斐凌阿巴圖魯定

為

咨行事案照本大臣於光緒十四年二月初四日在吉林省城由駙附

奏裁撤吉林黑龍江支應軍械分局一片除俟奉到

諭旨另行恭錄咨行外相應鈔錄片稿備文咨行為此合咨

貴爵將軍請煩查照施行須至咨者

計粘鈔一紙

右

咨

吉林 叅將 軍 希

再定查三省開辦練兵以來時逾兩載一切規模俱經前大臣穆 佈置

就緒定 接辦伊始當此海防河工用款浩繁惟有遇事撙節莫可稍濟

時跟查練兵餉械奉天吉林黑龍江三省均已設立支應軍械各局雖屬慎重起見但多一局即多一項經費定悉心體察奉天既設總局其兩省所需餉項應由總局隨時酌撥兩省軍火照章仍由吉林機器局分批撥解似不必專設分局徒資糜費現同慶希恭商酌擬請將吉林黑龍江支應軍械分局即行裁撤統歸該軍總統幫統遴派妥員經理收發按月造冊移報總局查核如此稍為變通亦足以專責成仍酌留各該局承辦者一二員會同經理藉資熟手除咨外所有裁撤吉林黑龍江支應軍械分局緣由理合附片陳明謹

奏

光緒

日

管帶黑頂子屯壘營花翎協領銜即補佐領驍騎校成和為呈報事案照光緒拾肆年參月拾肆日奉總理屯壘事宜方札開案照本年正月三十日奉

軍督憲札開案據該令稟稱奉委辦理黑頂子屯壘事宜調撥靖邊前路右營步隊一營作為屯壘營前營馬隊一哨作為護衛惟該步隊既為屯壘營所用鈐記似宜名實相符擬懇頒換屯壘營鈐記一顆以昭核實至馬隊一哨其餉項軍火均由車局按季請領發放該哨於領餉項等件無印信可

憑業奉諭由車職刊刻木質圖記一顆送發該哨官收執以徵憑信除圖記俟車職刊發該哨領用再行申報外所有擬懇頒換屯壘營鈐記緣由理合稟請批示遵行等情到

本爵督將軍據此除批稟悉候飭文案處刊發繳掛發外茲據文案處
刊就屯墾營營官木質鈐記一顆除札營務處轉行前路遵照外合亟札發
札到該令遵即接收轉發祇領呈報開用日期並將前路右營營官鈐記呈
繳勿達等因奉此所有該營木質鈐記一顆合亟札發札到該營官遵即祇領
以昭信守即將開用鈐記日期具文呈報並將前路右營營官鈐記呈繳等因
奉此 職 遵將屯墾營營官木質鈐記一顆祇領回營謹於本月十四日開用鈐記
除將靖遠前路右營營官鈐記一顆具文申請總理方呈繳外理合具文呈報伏乞
憲台鑒核施行須至呈者

右

呈

欽差督辦吉林邊防事宜鎮守吉林等處地方將軍兼理打牲烏拉揀選官員世襲等職勇侯希

光緒



十七

日呈

欽差大臣辦理東三省練兵事宜前黑龍江將軍裴凌阿巴圖魯

為

咨行事案照東三省練軍如有私逃情弊業經本大臣重

申紀律咨行通飭在案查吉江兩省現在報逃者仍復不少

隊兵逃走總由該管管哨等官防範不嚴所致前定章程似尚不足以示懲儆自應從嚴定擬庶足以肅軍旅而戒效尤嗣後逃兵如一月內拏獲者先責軍棍五十插雙耳箭遊營三日後加枷號一個月滿日再責軍棍一百收營入伍并將該管管官記過半年哨官哨長各記過一年如逃兵不過三名遞加記過如逾三名者分別參處決不姑容至隊兵演練最關緊要得難空額久懸嗣後如逃兵逾限一月未經拏獲即趕緊派補如一月外拏獲解營者照章懲辦後由

將軍衙門發文該旗嚴加管束除照會三省總辦統一休遵照
外相應咨行為此合咨

貴爵將軍請煩查照施行須至咨者

右

咨

吉林爵將軍希

光緒

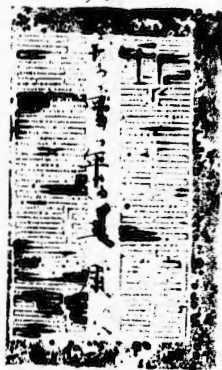

十六

日

欽差大臣辦理東三省練兵事宜前黑龍江將軍斐凌阿巴圖魯定

為

咨行事業照本大臣現於光緒十四年二月初九日在登伊勒哲庫站途次由驛具

奏行抵吉林點驗吉字營餉械馬匹校閱練兵大概情形並擬先赴

黑龍江閱看隊伍等因一摺除俟奉到

諭旨另行恭錄咨行外相應鈔錄奏稿備文咨行為此合咨

貴爵將軍請煩查照施行頃至咨者

計粘鈔一紙

右 咨

吉林爵將軍希

光緒



日

吉林官信選監經恩王莊雲

奏為恭報行抵吉林點驗吉字營餉械馬匹校閱練兵大概情形並擬先
赴黑龍江閱看隊伍專摺具陳仰祈

聖鑒事竊 前因校閱盛字營操演事竣於正月二十五日起程馳赴吉林

業經奏報在案茲於二月初四日行抵吉林省城先期派委委員分往點
驗庫存餉銀軍械暨練營砲隊馬匹據報並無虧短損壞各與原局
冊報相符馬匹亦均臚壯維時將軍希因病請假 往其公寓會晤將

練兵事宜妥為籌商遂於初

操坐作進退分合連環排演均

齊而行陣之間變化必期於靈

天所講求宜古宜今各種陣式

相間演練仍責成總統幫統認真督飭以冀漸底精強至黑龍江練

兵自十二年冬間成軍後僅經前大臣穆 閱看操演數次不過粗有規

模上年臘月署將軍恭 又復遵章撤換新兵一千五百名入營未久技

藝難望熟悉凡此未竟之緒亟須妥慎籌商趁此松花江凍未開尚
可履水而過即於初六日先行馳赴該省親督教練以期速收成效而
飭戎行一俟齊字營練兵辦理妥協再行旋回吉林閱看打靶準頭
操演陣式自當切實訓練以仰副

聖主固本強邊之至意所有點驗吉字營餉械馬匹校閱練兵並先赴
黑龍江各緣由理合恭摺具

奏伏乞

皇太后

皇上聖鑒再 經過奉天吉林地方

合併陳明謹

奏



欽派總統吉林吉甯營馬步練軍 乾清門侍衛正藍旗漢軍統領榮慶堂吉副都統陸

二 等 侍 衛 謝 三 品 頂 戴 官

為

咨呈事竊准

欽憲行營營務處移開奉

諭照得本大臣抵江以來整頓一切營制頒發條規嚴飭統領營哨各官認真經理而兵丹領籤出營採買什物恐其滋事自應設立稽察處派員專司其事以期有犯必懲依法遵行所有三省練軍事同一律均應趕緊添設著即移知吉省在於城內外適中之地尋一廟宇作為公所由該總幫統於營務中選派委員為總理其餘再派曉事者一二員隨同經管并擇派總統幫統之妥實穩識戈什哈四名聽其差遣此係兼差毋庸另發

薪水銀兩每月只由截贖項下籌給銀十五兩以作茶夫炭水等項之需除移知支應總局外相應將告示章程一併頒鈔為此移知請煩查照作速辦理並粘鈔一紙等因奉准此敕總統遵即照會兩翼統領遵照辦理轉飭一體遵行揀派總理吉字營營務處四品銜刑部員外郎世榮總司其事並派營務委員退出

乾清門三等侍衛貴達布文案委員國子監助教麟趾隨同經管擇妥實穩誠戈什哈四名資應差遣現據該委員世榮聲稱查有城內功德院廟宇頗為寬濶堪以設立稽察公所並將遵照製辦旗幟牌匾一切應需物件開單呈請查驗前來敕總統覆查該員所擇公所尚屬適中製辦物件亦

稱合式即飭於四月十三日開辦除將遵設稽查處派員經理開辦日期

緣由咨呈

欽憲暨照會兩翼統領查照外理合具文呈報為此咨呈

爵憲將軍轉飭地方查照施行實為公便須至咨呈者

計粘鈔一紙

右

咨

呈

欽命督辦甘肅事宜鎮守甘肅地方將軍兼理打牲烏拉揀選官員年事一等繼勇侯希



光緒

初十

日

計開稽查處章程列於後

一該處總司稽查之事即派營務總辦之員經理每日督訪派定員弁會同統領派哨官哨長隨時實力稽查不得延誤如派員弁有不得力者務須稟明統領更換不准遷就

一該處知會左右兩翼如有走報之事由統領發給照出籤以便稽察
一該處委員查出營哨等官白晝無事離營及夜不在營住宿者務即破除情面回明統領幫統究辦勿論何人不得瞻顧情面一律查辦方昭公允違者立參

一每日營哨各官非關公務係拜謁慶弔之事應由統領差人知會該處以憑查核

一營哨各官非關公務未知會該處擅行白晝離營者查出即將該員薪

水截曠一日夜不在營住宿者查出截曠三日薪水歸該營作為公用

犯一二次者截曠薪水記三次者稟其犯規分別摘頂記過毋稍徇隱

如統領瞻顧不報查出罰薪糧五日歸公

一每日遇有兵丹執戴買辦什物在外滋事者督飭統領稽查之員

立即拘拏押交該營懲辦

一兵丹滋事未經查出經商民報知或扭送者訊明照規交營務處

治毋許袒護阻攔更不許絲毫需索欺嚇商民人等違者查究

一兵丹無籤在外者無論滋事與否一律押交該營照犯規之條處治

一該處只查練軍官兵不許干預地方官民公私各事違者即予查辦

一市曹滋事非係練軍弁兵不許該處越管如係交涉之事即稟明

總幫統移司會辦如事情重大應由總統幫統具文咨呈

將軍飭司辦理

一該處置辦單棍牌匾燈籠旂幟木器壺碗等項均已另款開銷外

其應需紙張茶水薪炭廟租茶夫工食等項每月由截曠項下准領

二兩平銀拾伍兩以便辦公

一委員查有兵丹酌酒行兇或訪有包娼聚賭立即率領統領稽查之

員將該兵拏解交營懲辦其同局地方人等無論兵民既置勿問所有

稽查處員弁不准到娼賭之家藉端尋釁以索賄規避者究辦

光緒二十九年
五月
二十日
奉
命
辦理
總幫統
司
會
辦
如
事
情
重
大
應
由
總
統
幫
統
具
文
咨
呈
將
軍
飭
司
辦
理
一
該
處
置
辦
單
棍
牌
匾
燈
籠
旂
幟
木
器
壺
碗
等
項
均
已
另
款
開
銷
外
其
應
需
紙
張
茶
水
薪
炭
廟
租
茶
夫
工
食
等
項
每
月
由
截
曠
項
下
准
領
二
兩
平
銀
拾
伍
兩
以
便
辦
公
一
委
員
查
有
兵
丹
酌
酒
行
兇
或
訪
有
包
娼
聚
賭
立
即
率
領
統
領
稽
查
之
員
將
該
兵
拏
解
交
營
懲
辦
其
同
局
地
方
人
等
無
論
兵
民
既
置
勿
問
所
有
稽
查
處
員
弁
不
准
到
娼
賭
之
家
藉
端
尋
釁
以
索
賄
規
避
者
究
辦

機器製造局為申請事竊^中局製造各項軍火凡來年所需物料等項須於前一年購齊陸續由營口轉運前來濟用方無貽誤懇經申明在案所有吉江兩省練軍需用軍火悉由^中局製造實需款項庫平銀一萬八千八百八十六兩九錢七分六釐光緒三十四等年分業經

海軍衙門將此項銀兩先後如數放給亦在案因思光緒十五年分事同一律自應循案先行請領以濟加工備料之用俾無貽誤擬請

憲台轉咨

海軍衙門將明年應領吉江兩省練軍軍火需用庫平銀一萬八千八百八十六兩九錢七分六釐先行放給仍請飭由本年秋季領餉委員就便請領是否有當理合備文申請伏乞

憲台鑒核飭遵施行須至申者

右

欽命奉天副都統兼管軍務處總辦行營馬隊總辦官軍事務處總辦

光緒

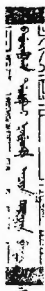

日北浙江蘇州知府宋春榮
補用直隸蘇州知府張鳳
呈

機器製造局為申請事光緒十四年四月十一日接奉

憲台札開案准

欽差大臣定 咨開案據吉字營總督既以承准貴爵將軍咨據機器局中稱吉江兩省操演軍火迄未

提用拉火此後仍欲操用即將常年應需數目由某月起領核明咨覆當即遵文呈覆貴爵將軍轉

飭機器局按原奏應用拉火數目製造由十四年正月起領等情咨呈到本大臣據此查接管卷內

東三省練軍馬步隊操演每省每月應需火藥三千五百二十四觔二兩銅帽十九萬二千五百顆

鉛丸一萬二千九百六十粒遵照

海軍衙門奏案奉天盛字練軍由

神機營給發應用吉江兩省吉字齊字練軍由機器局製造領用所需款項由貴爵將軍派員赴

海軍衙門請領嗣於光緒十三年七月初一日起各軍操演車礮計每省每月應需萬發火藥五百十六

勛若改用洋火藥每出減二兩拉火五百八十八箇又每省均按春秋二季打靶各一次用洋火藥二百零五
兩拉火二百四十箇亦照前案分別由

神機營機器局領用均經前大臣咨呈

海軍衙門並分行各在案據咨呈前情查拉火一項吉江兩省軍械分局雖由隨廠解來拉火內使用

仍應按照原案自光緒十三年七月初一日起一律補領其款項亦由貴爵將軍一併請領以符原案

而歸劃一除該會該總幫統遵照外相應咨行為此合咨請煩查照辦理仍祈見覆等因前來

准此查吉江兩省需用拉火自光緒十四年分起由機器局製造本年無聞共需庫平銀陸百肆

拾柒兩陸錢肆分不在常年歲需銀壹萬捌千捌百捌拾陸兩玖錢柒分陸釐原額之內案

經轉據機器局申請備文咨呈

海軍衙門立案茲准

欽差大臣定 咨稱查拉火一項吉江兩省軍械分局雖由隨破解來拉火內提用仍應按照原案自光緒

十三年七月初一日起一律補領自應續行咨呈立案除咨呈

海軍衙門立案並咨覆大臣定 查照外合亟札飭札到該局即便遵照辦理等因奉此除拉火項遵照自光緒十三年七月初一日起一律補行製造給領外查吉江兩省練軍光緒十四年分無開計共

需拉火一萬四千三百九十二枝合之光緒十三年分七月初一日起至十二月底止該兩省計共補領拉

火七千一百九十六枝統共二萬一千五百八十八枝每枝約計工料實需銀肆分伍釐共合庫平銀玖百

柒拾壹兩肆錢陸分此項銀兩不在常年歲需銀壹萬捌千捌百捌拾陸兩玖錢柒分陸釐之內係

屬額外加增業經

憲台先後咨呈

海軍衙門立案在案自應補行請領擬請

憲台咨呈

海軍衙門將此項銀兩併如數放給濟用仍請飭由本年秋季領餉委員就便請領是否有當
理合備文中請伏乞

憲台鑒核飭遵施行項至中者

右

中

欽此
奉
旨
准
行
欽
此

光緒

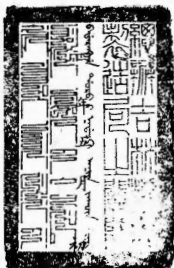

日
花
研
江
蘇
補
用
知
府
宋
春
鑒
呈

守彈春地方副都統法什尚阿巴圖魯依

為咨請事右司案呈於本年四月十六日據彈

春城站軍帖武德克登額稟稱前於光緒十二年冬間蒙

專防令招墾總局會撥城西北相距一百五十餘里之嘎雅河口江灣地一段並城南二道河東溝

荒地一段業經繪圖呈報在案其二道河之地均係沙石哈塘可墾之地不過有三四十垧將來丁戶

難以耕種至嘎河之地現在朝民佔種不肯讓還且此項田地偏近江岸其中依窪之處連

水沖泄仰墾在城西北水灣子或高麗城下坎並西南歲子等三處另行指撥以便將來丁戶

墾種距站覺近不至傳喚寫遠有悞要差矣職等所管祇彈春城正站一處僅有額丁十五名

但其地居首要差務繁多值此整頓邊防營署各項每日有緊急軍情勒限五六百里公文

給彈不絕且南臨俄國并黑頂子屯堡局西距朝鮮國與朝鮮通商分局北有煙臺國防營
和隆塔通商總局均屬山路崎嶇與職站相距萬遠逐日往來照會文件四外分送不惟差
役不敷需用即類馬亦殊覺甚少每年所領款項與他站皆同一律而往來差徭無覺偏
多以致連年辦公虧欠商舖甚鉅苦累難支仰懇添丁之特將職站多添十數名俾職站所領之
款畧加增益免得貽誤要差廢弛站務再自光緒七年因軍報絡繹經

以憲委請由塔至彈添設正分各站惟理城首站一處未設分站蓋維時往來文報總以後

者為多其前路則與俄國雖常遠照會然其勢則不能專設一站皆係送至二道河

駐紮馬隊轉遞惟近來交涉益繁照會益多並且去歲設立電綫由理城至長

廣子一帶巡查看護責在職站現在黑頂子又設毛筆局軍書政牘亦極殷繁合此三者而應役已不為不頻加諸一站之責成又不能不慎奔波疲命勞動因分所當為但每送文件若日間所能往還者尚少一慮如遇緊急排遞雨夜不分馳送到卡不獨棲宿為難而且人之一餐馬之一飽亦屬可以偶然而不可為常例之事若必強其枵腹折回不惟人情難思即馬力亦恐不支現在局面宏闊請求上理而置郵傳命尤宜綢繆按琿春南路安局設綫與從前之情形已屬不同而巡查電桿馳送文件在職站誠有應接不暇之勢茲特繪圖貼說擬請憲思據情轉咨

將軍援照上次添設各站章程在琿春之南擇



凡有應撥站丁及馬匹牛條各項均請撥
送巡查責有專屬而更於鑿電兩局
見是否有當

護具燕京伏乞



致憲大人鑒核恩准轉咨施行等因聲請前來查該員所請各節俱係實在情形其該員

請撥西水灣子地畝及高力城後西南處子等處所有地畝內除招佃開墾亦有歸與原主

者之外所剩荒場俱係溝澮石塘不堪撥給惟查黑頂子九莊子川帶地方所有生熟地
五百餘垧與城站尚屬切近堪以分撥墾春首站之設分站亦不可不籌在如哈頓穆

克德和各站雖文報甚多不過僅遠吉省塔城頓路之公文非如首站東赴西馳奔往

之不暇現在首站西通朝鮮往來事件固為不少南抵俄國交流之文更屬甚多而且加之

連商屯鑿招鑿各局文報日日絡繹不絕以一站之公務多於他站者數倍而况又無分站

不觀其疲累實覺難堪與其等之稅立觀竭蹶執若等之先可觀後效茲將該員
首站分站理宜聲請添設及將該員請設分站之處於長嶺子附近一帶地方內勘

踏合宜之地指撥於公大有裨益其站丁馬匹牛條各項均照軍春新設各分站章程同歸一

律可否之處未便擅擬理合條文咨請

將軍衙門核奪示覆遵辦施行須至咨者

右 咨

將軍衙門

光緒



月

初

九

日

五

處

五

宮翼長

五

五

遵奉札飭著將五常廳屬地方應

五

情形詳細稟覆以憑核辦等諭遵

此詳查東山幅帽遼瀾五常堡屬界佔據不足一隅東至

老嶺為界計週環約足千里其深山高聳密樹叢叢向

為寇盜之淵藪所以附近山邊集鎮分佈駐紮以資防捕惟

於山裡地極廣大內如冲河莫勒恩河九十五個頂朱齊河各

等處每皆不下百餘里之多而其間居民星稀不成村閭於駐紮集鎮山澤迢隔家戶既不相聯呼應實難相接如平陽之區尚恐兼顧難周矧且皆居夾谷窄軍難遍巡守所以賊匪易於乘間擄掠聞警及至踪跡杳然實屬防不勝防職相度情形必須山裡擇要安兵度可鎮攝然而山裡糧草且又辦之不易兼之各起練軍分佈駐紮之處地皆扼要誠難調撥再四思維與其調兵戍守莫如起練鄉團其山裡居民多係捕圍生計若將此獵戶練為鄉團擇其適中要地終日常

川梭巡不惟山徑熟悉宿食皆便如我兵進山搜緝亦可作為
嚮導是以擬將朱齊河冲河二處添設鄉團以期守望相助
正在與該統領等籌議間有朱齊河紳董等呈稱情願舉辦
鄉團守護地面惟有火藥不加工食不備私議難行懇請

經官飭辦等情伏思該紳董等既經甘願辦理自可將機備就
以順輿情至查山邊集鎮均應修築土圍俾資保衛使官軍進
山搜緝無兼顧之慮其各集鎮惟山河屯舊有土圍當年賴
以守護近來悉皆坍塌頹敗不堪經職會同該屯經歷林壽祺

連日傳集舖戶仍援照前次築圍章程籌議補修現雖酌擬
稍有端倪第該經歷甫經到任情形未得深悉並且上有五
常廳長官節制應由該廳督飭辦理方期妥善其山裡朱
齊冲河起練鄉團職已檄飭該處趕緊起練並責成統領慶祿
督飭操辦及至團勇應需

甲需工食各項以及築圍一切事宜請飭至常廳報來飭
為飭傳鄉甲舖戶督催乘時趕緊辦理
除將分飭各隊巡緝佈置一切另文呈報外合將職遵飭酌度

整頓五常廳屬地面情形是否有當理合具稟陳明伏乞核奪
施行等情稟覆前來據此查五常廳屬山內地方廣大民戶
星稀與附近練隊駐紮之所相隔遠官軍兼顧難周賊
匪易於竊發以致防不勝防所稟自係實在情形其山內居
民多係捕獵為生且據紳董呈懇情願舉辦鄉團應准如該
翼長所擬辦理即責成統領慶祿就近督飭操辦應需火藥
並著該翼長等由練軍火藥內隨時籌撥其日需工食各項
及山邊各集鎮應築土圍之處應即由吉林道轉飭五常廳

同知傳集紳董鄉甲舖戶酌度情形妥籌辦理此雖官為督催

仍歸該紳董商民自行承辦不准假手吏胥以免擾累其駐

紮各隊仍當轉飭實力巡緝不得因添築土圍舉辦圍練

稍可

藉以鬆懈致干未便除札全營翼長等遵照轉飭外合亟

札飭札到該道即便遵照文內事理轉飭該統領遵照

毋違特札

札全營翼長吉陸阿准此
札吉林分巡道富興

光緒

年五月

日

兵部為咨行事職方司案呈內閣抄出吉林將軍

希 等片奏茲屆本年夏令會哨之期查各城山場遼濶

雖盜匪較前平靖仍恐有未盡餘孽伏處潛藏是以揀派

統領副都統銜記名協領花翎佐領耿勇巴圖魯全榮督帶

馬步官兵入山認真搜捕所有吉林甯古塔三姓各副都統

本年夏季循例入山會哨巡查之差若令分帶官兵前往

仍恐隊伍不敷分撥地方既覺空虛餉需亦難支應相應據

案請

旨飭令該副都統等暫停會哨等因光緒五年四月二十五日奉

硃批知道了欽此欽遵到部相應恭錄

諭旨行文該將軍可也須至咨者

右

咨

吉林將軍

光緒拾肆年伍月

拾捌

欽命
督辦
行
林
統

札飭事本年五月二十七日准

欽差大臣辦理東三省練兵事宜福

咨開照得本

大臣奉

旨辦理東三省練兵事宜現在奉省練軍業經挑齊編為馬隊

兩營步隊八營分為左右翼每翼各按五營於附近省城擇其

高埠地方建造營盤惟尚有未盡事宜必須辦理妥協始克

馳赴吉省所有吉省營盤圍牆窩鋪房間等工若俟本大臣

抵省後再為興修恐延時日是以咨令

總統吉字營

乾清門侍衛正藍旗護軍統領銀黃旗蒙古副都統陸

三品銜 乾清門 二 等 侍 衛 富 前赴吉省

商請貴將軍先行舉辦查貴衙門協領富爾丹老成練達堪

以派令會同

後總統先為修築營盤自應按照奉省一律修築於吉林省城附近

擇其高埠地方修築左右翼馬隊營盤各一座步隊營盤各四座俾

期聯絡至所需木料一切應請從儉酌定核定先為墊辦再馬隊

所需馬匹除由本大臣另行籌辦外其應用鞍韉鞵轡亦請由貴將

軍按照向章派員就地置辦五百分所用價值並請暫行籌墊俟
本大臣行抵吉省再行飭由支應局撥還清款除咨行外相應咨會
為此合咨貴將軍請煩查照辦理等因准此除分別咨札外
合亟札飭札到該處即便

札邊務文
准此

光



總理吉林邊務軍械轉運局吏部候補員外郎錫
謹將光緒十四年五月初一日起至月底止所有收發各項軍火數目造具四柱清
冊呈報

計開

舊管

洋藥一萬九千五百二十一磅零四兩二錢

火藥四千九百二十七觔零一兩八錢

銅帽二百一十一萬二千零九十顆

朱福鉛九百二十六萬二千二百七十粒

哈乞開斯子母九十三萬二千六百八十顆

云嗜士得子母二十三萬九千三百七十三顆

自來火抬槍鉛丸四萬四千六百二十五粒

抬槍鉛丸一萬九千五百九十八顆零十二兩

鳥槍鉛丸五千顆

兩磅銅拉火一萬五千九百七十四枝

四磅銅拉火一萬一千枝

兩磅開花彈一千二百五十箇

木信子四千四百四十四箇

銅五件一千四百六十副

烘藥三十八觔

皮帶皮盒六箱又皮帶皮盒各二百四十分又小皮盒三箇

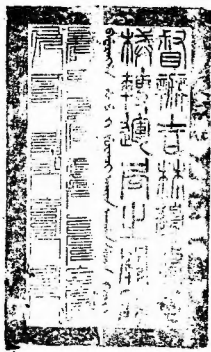

九龍帶二十三副

內缺皮帶十一根

帳棚二十三架

大繩一萬五千五百六十七盤零十五尺一寸

鐵釘二百九十七根

自來火抬槍一百八十一桿

內損壞八桿

來福槍一百九十二桿

內損壞四十七桿

七響快槍一桿

不堪用

哈乞開斯槍二桿

均損壞

立減得後膛槍二十五桿

均不堪用

腰刀三百三十二把

蘇子能

牙頭二百二十四箇 內損壞三十九箇

鳥槍二十桿

過山鳥槍二桿

馬銃子一桿 不堪用

舊銅號一對

車礮四十尊 礮上器械俱全

新收

機器局移交

哈志開斯子母拾叁萬顆

云嗜士得子母二萬顆

來福鉛丸二十萬粒

洋藥壹萬八千五百零二磅零四兩

開除

踏邊親軍左營領去

洋藥一百八十三磅零八兩

大藥三十四觔零七兩

銅帽一萬三千七百七十五顆

來福鉛丸六千五百二十五粒

哈乞開斯子母二千二百五十顆

呔啫士得子母一千三百零五顆

踏邊中路領去

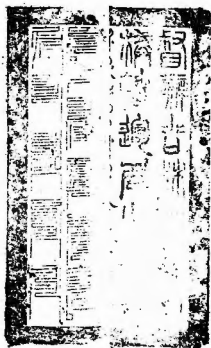

洋藥四千九百一十四磅

火藥丸百二十一觔零六兩

銅帽十七萬三千三百七十五顆

來福鉛丸三萬七千一百二十五粒

自來火抬槍鉛丸四萬五千粒

兩磅開花彈九十箇

銅五件九十副

兩磅銅拉火九十枝

哈乞開斯子母六萬九千五百二十五顆

呔啫士得子母四萬五千顆

富克錦城領去



洋葯叁百一十六磅零八兩

大葯五十九觔零六兩

銅帽二萬三千七百五十顆

來福鉛丸一萬一千二百五十粒

實存

洋葯三萬二千六百零九磅零四兩二錢

大葯三千九百一十一觔零十四兩八錢

銅帽一百九十萬零一千一百九十顆

來福鉛丸二百四十萬零七千三百七十粒

哈乞開斯子母九十九萬零九百零五顆

呔啫士得子母二十五萬三千五百六十八顆



拾槍鉛丸一萬九千五百九十八觔零十一兩

鳥槍鉛丸五千觔

兩磅銅拉火一萬五千八百八十四枝

四磅銅拉火一萬一千枝

兩磅開花彈一萬一千枝

木信子四千四百四十四箇

銅五件一千三百七十四副

烘藥三十八觔

皮帶皮盒六箱又皮帶皮盒各二百四十分又皮盒三箇

九龍帶二十三副

內缺皮帶十一根

帳棚二十三架

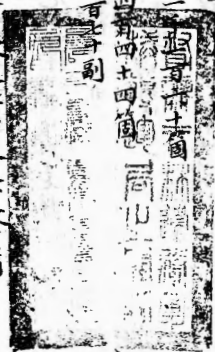

火繩一萬五千五百六十七盤零十五尺一寸

鐵釘三百九十七根

自來火抬槍一百八十一桿 內損壞八桿

來福槍一百九十二桿 內損壞四十七桿

七響快槍壹桿 不堪用

哈乞開斯槍貳桿 均損壞

立減得後膛槍二十五桿 均不堪用

腰刀三百三十二把

矛頭二百二十四箇 內損壞三九箇

鳥槍二十桿

光

緒



月

初五

日

過山鳥槍貳桿
 馬銃子壹桿 不堪用
 舊銅號壹對
 車礮四拾尊 礮上器械俱全

欽定大清會典事例
兵部
邊防
卷一百一十五
防務
兵部
防務

為

咨行事竊照去歲所修未完道路前經飭令各軍於四月初一日開工接續補修計今兩月有餘約可稍有眉目現據探報日本在朝鮮仁川有關事之說雖未據有如何實在確情而我邊軍近在咫尺不能不先事防範又值此伏令苦熱之際應將各處修道弁兵統行調回以備不虞藉資休息至有未經修齊之處俟秋季防務稍鬆再行接修除札行營務處分行外相應備文咨明為此合咨

欽命督辦吉林邊務事宜鎮守吉林將軍一等繼勇侯希

貴爵督將軍請煩查照施行須至咨者

咨

光緒

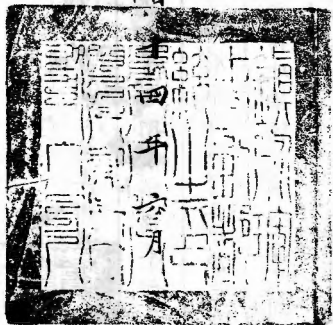

十二月

日

北務

日據委辦

稱竊卑部屯墾營操演耕種本屬並

重不可偏廢惟查該營兵現開荒地將及二百晌計自四月至
九月其間耕地播種芟草分苗收割晒曬諸務皆由該弁兵
等分段課功朝作暮息殊少閒空之時雖偶有暇日即令操
練然終耕作之日居多演習之時過少故夏秋二季農忙之際
縱使一暇即操究屬功夫大有間斷鎗靶陣式雜技各項不

能熟練甚覺生疎是非十月間俟農事一律完功後專意
操練數月斷難如式也然查卑部農事既竣即值帥節簡
閱之時該弁兵等方釋耒耜初習干戈步伐止齊一時恐
難嫻熟即邀憲恩高厚曲賜體諒而此地又切近俄邊殊無以
壯我聲威尊其瞻視俾民輕侮覲覲之心卑職再四思維擬
求俟該弁兵於冬春兩季農隙之時認真操演數月則鎗
法較有準頭陣式當能整齊雜技亦得順熟應請將每年
秋操改為春操至二三月間始求帥節臨閱卑部以便操畢即

理農事是否有當恭候批示祇遵等情到本

本爵督將軍據此除批稟悉該屯墾營夏秋農作不暇操演係

屬實情所請將秋操改為春操之處自應照准仰候咨行

幫辦依查照繳挂發外

相應咨行為此合咨
合亟札飭札到該處即便遵照特札

貴幫辦請頒查照施行須至咨者

右

咨

札邊防營務處遵此

欽令幫辦吉林邊務事宜琿春副都統依

光

緒

初

新

月

日

總理邊務文案處事務吉輝在道委用特用知縣曹廷杰謹

稟

侯爺將軍爵前收稟者竊卑職係湖北枝江縣人於同治十三年由廩

貢生考取漢謄錄光緒三年二月到

國史館當差是年三月在湖南協黔局報捐州判職銜五年十二月辦

理畫一臣工列傳告成議敘列為一等經部題履請以州判歸於

雙月二缺之後選用八年七月十六日奉

旨依議欽此七年七月十四日

穆宗毅皇帝本紀告成議敘列為一等經部題履請以本項應得之缺歸於

雙月即用選用九年九月十二日奉

旨依議欽此是年十二月授劄吉林蒙

憲台派辦邊務文案差使十一年三月二十五日奉

派密探俄情十月十二日回省銷差仍辦邊務文案十二月初八日蒙

憲台會同

幫辦憲依 附片保奏送部引

見十二月十五日奉

旨曹廷杰著希 出具切實考語送部帶領引見欽此嗣蒙

憲台出具識卓才優勤能穩練究心時務熟諳輿圖考語咨送到部

於光緒十二年五月十二日帶領引

見奉

旨著以知縣用仍發往吉林差遣委用欽此八月初一日在

吏部領照赴吉蒙

憲台札委會辦邊務文案差使轉委總理邊務文案差使並奉

飭知准

吏部咨開查定例奉

旨補用人員如無班可歸歸於月選不論雙單月是否積缺一併計算五

缺之後選用一人等語又奉

旨發往差遣委用人員只准差委不准委署地方各缺歷經辦理在案今

曹廷杰湖北枝江縣廉貢由議敘雙月即選州判引

見奉

旨著以知縣用仍發往吉林差遣委用該員係欽奉

諭旨以知縣用之員無班可歸者應歸於不論雙單月凡有應歸月選之

缺無論是否積缺一併計算五缺之後以奉

旨日期與同班人員比較先後挨次選用其欽奉

特旨發往吉林差遣委用按照歷辦成案只准差委不准委署地方各缺

應俟差委事竣交代清楚給咨赴部仍令取具同鄉京官印結赴

部投供驗到再行扣限銓選各等因奉此竊_{身職}自効馳驅過蒙

拔擢戎機襄辦數載于茲仰賴

訓示周詳是以諸無貽誤現將差委事件交代清楚擬懇

憲台給咨祇領俾得赴部投供實為公便恭候

批示遵行肅稟敬請

爵綏伏祈

慈鑒_{身職}謹稟



光緒

日

總理邊務文案處事務四品頂戴儘先四品官五品官戴夢齡
會辦邊務文案處事務四品官達桂
為呈報接管日期事竊職

等於本年六月二十二日恭奉

爵督軍憲札開照得邊務文案處總理特用知縣曹廷杰請咨赴部投供所

遺文案總理合行改委茲揀派邊務文案會辦四品頂戴儘先四品官

五品官戴夢齡接辦其會辦差使應即改委查有駐紮吉林之黑龍江水

師營四品官達桂精明諳練堪以派委會辦文案事務該總理會辦應

支薪水均著自七月初一日起照章開支除札飭外合亟札委札到該員

即便遵照將邊務文案一切事宜悉心辦理毋負委任等因奉此職等

遵於本月二十四日祇領關防接管任事除分報

封幫辦憲鑒核外理合具文呈報

爵督軍憲麾下鑒核施行須至呈者

右

呈

欽命督辦邊務軍機處等處地方將軍兼理打拉烏拉陳善昌等事等因奉命

光緒



日

為咨報事兵司案口二月初三日准兵部咨稱

奏為恭報奴才交卸印務起程日期仰祈

聖鑒事竊奴才於光緒十五年五月二十三日准兵部咨開內閣抄出四月壬寅奉

上諭福州將軍著希 調補等因欽此欽遵咨照前來 奴才當即具摺謝

天恩一面將任內應辦事件次第清釐先後奏陳各在案茲新任吉林將

軍長 於七月二十五日行抵吉林省城 奴才謹於二十六日將將軍印信

王命旗牌令箭文卷等件派委堂主事慶和武巡捕榮陞敬謹齎送並督

辦吉林邊務事宜文案糧餉同日一併移交新任將軍長 接收隨
將旗民地方情形練防軍務及朝鮮界務中俄交涉一切事宜均與
長 詳細述明 奴才 即於是日交卸趕緊束裝定於八月初四日起程趨詣
闕廷跪聆

聖訓俾遂犬馬戀

主之忱所有 奴才 交卸印務起程日期謹恭摺具

奏伏乞

皇太后

皇上
...
將軍印信合併陳明謹

奏
候奉到

硃批
錄另咨外合先照抄原摺咨報

軍機處兵部查核外相應呈請
...
古塔伯都訥三姓阿勒楚喀

理春副都統衙門查照既由兵司
...
有查照可也須咨二者

申兵司移付戶司

正鑄
珠蒙古副都統衙門
機

副都統衙門
部

光緒十四年七月

帖式永註

日

愚弭盜之法保甲團練二者而已
之有無尚不足重且聞各屬多已

舉辦應仍俟民間量力而行而編查保甲所宜亟講查吉屬盜
風如此熾盛從未舉辦保甲不過因地廣人稀烟戶奇零星散無
從合併又其事委曲繁重難於創始以故因循至今此亦為地所
限無可如何也今本將軍察度此地情形決意力行保甲誠恐

屬礙於民戶散處難以一律舉辦擬將此法先施於村屯之大者而小者置為緩圖先行於烟戶之聚者而散者俟其遷徙否則小村散戶村入近屯舉行而願否仍聽其便其法莫詳於黃恩湖先皇福惠全書而莫切於于清端公弭盜條約第從前內省仿行尚有擾累不堪者非法之不良乃行之不善也不知保甲之安擾在法而成法之運用在人今日吉林舉行保甲終以不煩不擾為主先為約法三章其一在預籌公費而免本戶科派之累其二在慎擇紳董而杜書役鄉甲之擾其三則在行之以勤守之以恒而無他日實

去名府之惠日前據署賓州廳同知黎令稟送保甲團練章程
擬向城中鋪商加抽貨釐及鄉間富戶捐輸儲費設局舉辦
本將軍因其所議尚無窒礙業經批准在案第各屬情形不同未
便即此例彼仍須各屬因地制宜自行妥定章程方有把握除札
飭吉林道立即轉飭各屬體察地方情形妥議章程詳覆來轅以
憑彙核酌奪外合亟札飭札到該翼長即便遵照特札

札全營翼長富興准此

光緒

九年九月

日

為知照事本衙門謹

題為接授吉林將軍印信日期循例題

聞事竊_臣長 於光緒十四年六月十一日由京起程於七月二十五日

行抵吉林省城於二十六日接印任事合將接授將軍印信日

期循例題

聞為此謹

謹等因具

外相應知照

兵部兵科通政使司查核可也須至咨者

右咨
兵部
通政使司

絲 顧德亮 對

光 緒 十 四 年 八 月 日

粘 貼 式 永 鎮 註

工部為咨行事虞衡司案呈准戶部咨稱准吉林將軍
咨據機器製造局申稱准黑龍江將軍咨具奏江省邊防
練軍需用洋葯開花子等項擬由吉林製造赴部領價以
節運費而便操防一摺鈔錄原奏劄局遵照等因查黑龍江

將軍原奏內開自光緒十四年起每年應需洋葯七十五萬四千
五百出每出二錢計重九千四百三十一斤零四兩合之銅帽炸葯開

花子門火藥引木信等項每年需銀四千一百餘兩惟查卑局原
估係按每出三錢核計應需洋約一萬八千八百六十二磅半每百
磅價值銀十三兩合銀二千四百五十二兩一錢二分五厘申報在案原
奏按每出二錢核計僅需洋約九千四百三十一兩四兩七五申磅該
一萬二千五百七十五磅祇需價一千六百三十四兩七錢五分所有浮
多之八百一十七兩三錢七分五厘應於四千一百餘兩之內扣除嗣經
戶部議奏此項銀兩即在機器局每年由部撥發經費內勻挪

動用並令將用過軍火價銀數目按年由吉林機器局造冊報部
核銷等因今按黑龍江將軍原奏應用洋藥等項核計卑局
僅應於經費內勻挪動用庫平銀三千三百一十三兩六錢三分
無須四千一百餘兩之多案關年終造冊報銷應請咨明戶部
更正等情查吉林機器局製造黑龍江練軍應用洋藥開花
子等項既據咨明僅用庫平銀三千三百一十三兩六錢三分應

准照數更正相應咨行吉林將軍即將前項動用銀兩自光緒

十四年起按年附入機器局收支經費案內分晰造具細冊報部

核銷以重用款並咨行黑龍江將軍暨知照工部等因前來查黑

龍江將軍具奏江省邊防練軍需用洋藥開花子等項似畧

林製造赴部領價原奏內開自光緒十四年起每年需銀四千一百

餘兩今據該將軍聲明應用庫平銀三千三百十三兩六錢三分咨

部查核更正等語相應移咨吉林將軍即將製造黑龍江
等項附入光緒十四年吉林機器局案內分晰造具細冊咨部核銷
可也須至咨者

右

吉林將軍

光緒十四年正月

初冬

總理邊防營務處記名副都統花翎協領慶安
會辦邊防營務處副都統銜花翎協領富順 等謹

稟

督帥將軍麾下敬稟者竊據靖邊親軍左營營官永海呈稱竊查職營什長正勇二百
二十五名內除各處差佔水淨存營一百三十五名及駐紮差佔四十五名二共存營一頁
十名所有乘騎馬匹均係自行置買馬匹雖係足數雖因差使紛雜所有駐紮
期更換以及來往護送差徭等項時時不絕以致各勇乘騎日久而有癩病倒斃
之說雖職屢加整頓飭令該勇隨時購買更換無如本城市上馬匹缺少多是不堪
乘騎欲尋好馬非由他處購買不可是以職於去歲八月間因查隊內劣馬太多當
經回明前任軍憲 恩准由營揀派左哨哨官保全後哨哨官成春等前往西北農

安城蒙古波羅地方購買臆壯驃馬七十餘匹趕解到營分給各勇乘騎稍資差遣之用迄今將及一年詳查各勇等馬匹又有不堪乘騎者多職再四籌思恐有緊急出隊差務道途之間致多貽累是以仰懇

憲恩可否照上年買馬式樣由職營揀派哨官德豐阿成春等前往農安城蒙古波羅一帶地方購買驃馬六七十匹務要精壯堪騎以俟趕解到營即行飭令各勇等內有劣馬一律更換如蒙

恩准所有應需馬價銀兩職營自向舖商挪借墊辦俟各勇等按月餉銀領出陸續扣還職為整頓隊伍起見是否可行未敢擅便備文飭遵等因轉詳前來理合具

稟呈請

憲鑒核奪伏候

批示遵行 職慶雲
富順 等謹 稟

據守正憲差送核營上亦曾經自行挪款

派員前往各處第一等購買戰馬

光

緒

月 初 八 日

合用并復核案陳請自應照准惟

戰馬最關緊要仰即飭該營官轉

飭派去買馬之哨官德奎阿等務須

挑選精壯良馬以期得力不得從中

漁利核年查究切之件

十二月

管帶靖遠號軍左馬隊二品頂戴副提督銜提領銜委營官水

謹將去歲六月開派往遼東安東一帶

買戰馬由錦高共借市銀數日並買馬各數日分晰結單呈請

憲閱奉

計開

原由場成號共借市銀一仟二百兩

一買頭等騾馬二十四匹 每匹價銀十七兩五錢 合市銀四百二十兩

一買二等騾馬三十三匹 每匹價銀十五兩 合市銀四百九十五兩

一買三等騾馬二十一匹 每匹價銀十一兩五錢 合市銀二百四十五兩

除買馬價外購銀共五十五兩 繳還瑞成號

以上共買戰馬七十八匹共合市銀一仟一百四十五兩 分給兵勇按三個月扣完給還瑞成號

總理邊防營務處右副都統花翎領頭慶雲
會辦邊防營務處副都統銜花翎溫領富 順

為呈報事竊准署靖邊前路統領

額勒德科咨稱竊於本年八月初二日據礮隊營營官藍翎守備銜儘先千總胡

殿甲呈稱於本年七月二十九日接奉營務處札飭內開適奉

督憲札開案照靖邊前路前營馬隊後路左營馬隊前已奏改礮隊營名目自應
另行刊換鈐記以符名實而昭信守茲已飭據文案處篆擬文曰管帶靖邊前
後路礮隊營之鈐記刊就木質鈐記二顆除咨行

幫辦依 查照外合亟札交札到該處即便遵照將發交木質鈐記二顆分別轉
發礮隊營營官祇領開用將開用日期分報備查仍將舊有前左營馬隊鈐記封
固呈繳等諭奉此除咨前後路統領查照外合亟札仰靖邊前路礮隊營官遵照

可也計札交礮隊營木質鈐記一顆等因奉此標下遵即祇願謹擇於八月初二日
 開用理合將原有馬隊前營鈐記封固呈繳為此具文呈報查核轉咨施行等情
 前來除咨外相應將該營呈繳舊有馬隊前營鈐記一顆備文咨報等因轉詳
 前來合將該軍繳到木質鈐記一顆理合具文呈繳為此合呈

督憲麾下鑒核施行須至呈者

右

呈

欽命頭品頂戴督辦邊防事宜吉林將軍恩特穆爾圖圖魯長



十九

日

地號邊務人兼處事各四品頂戴仙光前四品官五品官戴學
會編邊務志卷八十四
官達 杜謹

東

督憲將軍麾下敬稟者恭查邊務一切事宜時有由

督辦憲會同

幫辦憲頭文銜奏咨札行之件茲逢

憲臺下車伊始仰見

鈞銜題曰督辦寧古塔等處事宜現

幫辦銜題曰幫辦吉林邊務事宜竊維

雙銜相並似未一律惟恐嗣遇

雙街具奏咨札各件致涉兩歧因復調查

前督辦憲街口督辦吉林邊務事宜與

幫辦街字樣畫一職等未敢率爾覆陳是以督同委員等詳細檢查舊案茲檢查得光緒十年六月間

前督辦憲致

幫辦公函原蒙並是年七月間因變通街名專摺具陳奏稿一件謹照錄函蒙並原奏稿一件

附呈

電閱惟既查明舊案理應具稟陳明至應否

諭由印務處繕辦

堂諭傳示各處將甯古塔等處五字更作吉林邊務四字以期名實相副之處未識是否有當

出自

鈞意裁度施行肅此不揣冒昧稟請

憲鑒核奪伏候

批飭遵行再現降

賞發功牌三紙之外尚未過有

雙銜出手文件合併陳明
職多餘 杜稟

附呈照鈔公函彙一分原奏稿一件

光緒



其

日



照鈔光緒十年六月十四日

前督辦爵憲希 致

幫辦憲依 公函原藁

堯山仁兄大人閣下初七日接准

大咨越日曾佈寸函並附寄摺件由五百里排單馳遞諒遠

台電矣十一日接稼石大令書備悉種種至為忻慰惟書內言及有論弟處

公牘所題

尊銜係幫辦邊務事宜

尊處自書係吉林事宜似疑借越等語此則論者不知上年彼此一見

閣下之所以匡我及弟之所以仰賴

閣下與欽奉

諭旨所以措詞之體也不可不親為詳陳免滋疑議查吳清卿通政所奉

諭旨光緒六年曰隨同幫辦吉林一切事宜七年曰督辦寧古塔等處事宜其不曰防務者所以敦邦交弭隣疑也若

寄諭則明言之矣曰吉林者所以隨同將軍也曰寧古塔等處者所以別於將軍管轄之事也而外間不能不言邊務者所以指實督辦幫辦為何事也弟之題曰邊務者沿舊制也

閣下書曰吉林者遵

上諭也名異實同又何疑焉總之弟所督辦者係通政之事

閣下幫辦者係督辦之事嗣後由

尊處雙銜下行公文書做銜曰督辦邊務事宜可也俾各知其實也或與出省公文書書曰督辦吉林邊務事宜亦無不可也俾各知其地也與

幫辦者均歸一律矣至於寧古塔字係由權宜分別而起此時可存而不論若疑爾吉

林宇為侵及地方之權是尤過慮矣夫將軍者統轄各城旗務者也而吉林及各城旗務自有各城副都統專司其事將軍始駐寧古塔則稱寧古塔將軍繼駐吉林則稱吉林將軍以其初本無省名故也副都統所管之旗務舍本城而就外城此必無之事也若民務則奏明道員非副都統所能管轄是以專歸將軍辦理雖本城副都統尚且不能兼管况無民官之外城乎不然 兩三兄至今尚未履任弟自履任以來諸務叢雜深虞隕越若得精詳老練如吾

兄者襄辦旗民切事宜實所深願而無如事勢地勢各有所限不得已而僅以邊務借重長城為請也以弟求之不得之事而為旁人慮其侵及未免代

閣下慮者過深代弟慮者過淺也然亦非親預邊事而又親居省城者不能深知其詳其疑之也固宜則所以不能不親為詳陳者也以後邊務大小事宜全賴

贊襄固不待言即非琿春境內旗務民務措置稍有未當亦乞

臣以直諫多聞萬勿略分畛域幸甚幸甚前飭文案等處會議章程現據呈覆容
加核定即可寄商

閣下此事關於永久奉行務祈

詳核刪定是所至禱手此佈聽故請

台安

奉旨覽過鈔函葉京葉各一件均已閱悉
着即將銜條更正並傳諭各吏知悉
欽此

批

奉旨覽過鈔函葉京葉各一件均已閱悉
着即將銜條更正並傳諭各吏知悉

葉京

奉旨覽過鈔函葉京



為

咨明事竊照本幫辦奉

命人覲未請接代現定於本年九月初二日由瑋起程所有邊防一切事宜應由

貴將軍經理業經具摺奏明並分別咨札在案所有各路並各局處尋常事件向來咨報兩營務處者仍應照舊分別咨報辦理如遇有本幫辦查核之事即由行營營務處就近移知文案處存查以期

將來稽核有案倘一時有實在緊急關乎重大之事
除飛報

將軍核辦外仍一面遞報本幫辦行轅以便查核至於
各局處向來逕行呈報之件如發放餉薪運用軍
火一切照章之事自可勿庸繁報如遇更置因革有
關出入者仍應移知行營文案處存查以昭慎重而免
貽誤除札行營營務處分行各該統領一體遵照并
分札外相應咨明為此合咨

貴將軍請煩查照施行須至咨者

右

咨

欽命鎮守吉林等處地方將軍長

光緒十四年八月

廿七

日

署賓州廳同知黎尹融謹

稟

光緒十四年九月

將軍麾下敬稟者竊維最擾害閭閻者莫甚於盜賊盜氛一日不靖民生

一日不得安也

早職

到任以來時以捕務為惓惓屢飭捕盜營弁勇

會合駐紮練隊認真緝捕盜匪雖稍知斂迹然仍不能盡絕根株細

究其故蓋緣

早

廳城北六十里即係松花江江北為黑龍江呼蘭廳

界該盜匪等藉此江為遁迹之所皆乘坐小舟匿居江灘時一登岸

劫掠捉人勒贖劫後則仍逃歸故處出沒無常迨官軍追至彼即棄

船登北岸而颺北岸無官軍駐防而南岸無船隻可渡追兵一撤退
盜仍回由其在兩界牽擾莫可制止所以早廳每年於春盡夏初則
盜風漸起劫案迭出必封江後始獲安謐者亦職是故也早職
轉籌思盜匪之所得任意鴟張要皆由松花江兩岸無駐紮官軍箝制
若不設法添設捕務終無起色擬懇

憲臺飭令全營翼長選派練隊在早廳松花江南岸佐近擇要駐紮並添會
黑龍江將軍衙門選派練隊在松花江北岸與早廳交界處所佐近
擇要駐紮遇有盜匪逃竄越擾兩岸之隊不分畛域協力夾擊如此
則盜匪不敢盤踞江灘亦不致此拿彼竄實與早廳及呼蘭廳捕務

大有裨益而盜源亦易於肅清矣早職為整頓捕務起見是否有當
除遵稟本道外理合稟請

憲臺核奪批示飭遵再早職現以綏靖地方莫如團練保甲最善已會同
地方紳衿商辦團練舉行保甲俟擬定章程籌有經費另文稟奪合
併聲明肅此具稟恭請

鈞安伏乞

垂鑒早職謹稟

光緒

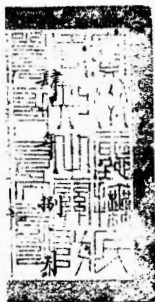

歲拾捌日

奏派辦理吉匪案各營員長二品頂戴沈明額領官供
署理中營參將黃廷勳署理副官沈明額領官供

為呈覆事於本月初八日遵奉

憲札內開案據賓州廳稟請飭隊在沿江一帶駐紮等情稟奉

憲批查該廳城北松花江南岸無駐紮官兵以致盜賊盤踞江灘此拿獲軍自是責

在情形著即選派練隊移紮該處江干仍應咨會江省於隔江派隊駐紮以

聯聲勢而靖地方除咨江省查照辦理外合亟札飭札到該翼長即便遵照

撥隊前往沿江要隘處所擇地駐紮認真巡緝期於江省之隊合力剿辦勿稍

觀望仍著將如何撥隊馳往如何駐紮巡緝會哨各情形詳細稟覆等因

奉此查賓州地方本在阿勒楚喀屬界之內地方雖屬遼瀾但原撥官兵雖數不少現

有統領慶祿管帶六起全軍並阿城練隊均係擇要駐守護廳並設有捕盜營勇設遇

緊急剿捕等事如果合衷商辦兵勇協力聯絡聲勢足可控制地方保

衙卿問惟四外駐紮各隊同為守護地方一時實難更調現在既以沿江一帶賊氛熨
緊自應先其所急以安地面為要現蒙

憲台已飛咨江省撥兵在江北駐紮則江南亦應撥隊互相會哨是以擬將賓州
廳駐紮六起委營總保林帶領一紮蘭官兵調赴沿江責成統領慶祿就近擇
要駐紮以便與江省駐隊聯絡聲勢而資巡緝其賓州地面既有補盜營勇
亦足數防守兼事巡緝並嗣後凡過往返護送巴考通靖邊各項軍火餉項
差役請即札飭該廳由捕盜營撥勇接替護解以期兩有裨益除照會統
領慶祿查照即在阿界沿江一帶擇其隘要處所飭令該營總火連帶兵前
往駐守責成定期與隣近隊伍及江省隊伍互相會哨毋任疎懈並將設
防處所及按期會哨情形隨時呈覆以憑轉詳外合將

職等遵札撥隊先其所急

就近調防緣由理合具文先行呈覆為此合呈

副憲麾下鑒核施行頃至呈者

右

呈

欽命
頭
二
項
前
吉
林
副
都
統
恩

光

緒



四
年

九

十

一

日



欽差大臣辦理東三省練兵事宜正白旗漢軍都統裴凌阿巴圖魯定

為

咨行事案准

海軍衙門咨開准吉林將軍咨據機器製造局申稱竊卑局製造吉江兩省練軍軍火所需物料須於前一年購齊方無貽誤所有光緒三十四等年分製造此項軍火銀兩業由海軍衙門先後如數放給在案今光緒十五年事同一律應請咨行海軍衙門將明年應造吉江兩省練軍軍火需用庫平銀一萬八千八百八十六兩九錢七分六釐先行放給並請飭由本年秋季領餉委員六品官姚福升就近承領等情據此咨行前來查此項應領銀兩數目相符本衙門於光緒十四年八月二十日如數兌交該委員姚福升領訖等因到本大臣准此相應咨行

貴將軍請煩查照施行須至咨者

右

咨

吉林將軍長

光緒

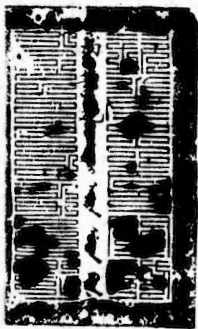

日

機器製造局為申請事光緒十四年七月初二日發奉

前督辦憲布 札開案查前准

督辦依 咨開竊查增邊中前兩路礮台經費尚缺銀伍千陸百伍拾伍兩叁錢貳分陸釐伍毫概係施大商舖前

已委金壽晉以機器局經費無存未能提撥歸款現在又歷年餘不使再設茲派文案處隨同辦事委員六品藍翎

前鋒培源赴省請領折印查照或由何項撥撥請飭如數發交該員承領解環以還商墊而清此款相應咨請查照

飭發施行等因准此查照札飭該局將現時機器經費項下能否充裕酌可籌撥若干兩迅即查明申報立持核辦毋

延去後該據中稱查平局經費照舊未能充裕仍屬情形支絀今奉前因於無可籌撥之中悉心籌畫惟有於庫

局前借庫款內勻撥銀壹千兩伏候飭知該員領解施行等情據此查現據該局於借用庫款內勻撥銀壹千

兩自應先飭委員領回歸還墊款下餘銀兩仍候經費稍充再行陸續籌撥除咨覆並札飭委員培源赴局承領外

合並札覆札到該局即便遵辦將所撥銀壹千兩發交該員承領等因奉此當即撥銀壹千兩發交該員承領去

訖並經申報在案茲於九月十九日奉

督辦憲依 面諭請造中前兩路礮台經費向缺肆千陸百伍拾伍兩叁錢貳分陸釐伍毫鈔卽籌撥歸款以還商
墊等語奉此當以車局經費無存稟奉

憲白面諭此項先由商處籌墊俟秋季經費領到時再行歸還商款等語奉此車局道卽與存義公局

妥如數先行籌墊俟秋季經費領到時再行歸款擬請

憲白咨明

督辦憲依 派員來局承領並請咨明

署理河南山東河運總督巡撫廣東部院具 查照是否有當理合備文中請伏乞

憲白鑒核飭遵施行再礮台經費曾經

前督辦憲吳 奏明歸其報銷在案合併聲明項至甲者

右

中

九
緒



查礙台經費銀兩既經核與申稱由商補養
備有款仰候安會

幫不依派員承領並查明

若智必美

查照核銷



批核器製送白

鎮守黑龍江等處地方將軍

為

咨行事據兵司案呈本年九月十八日准吉林將軍咨開
本年九月初四日據署賓州廳同知黎尹融稟稱竊維最擾害閭閻者
莫甚於盜賊盜氣一日不靖民生一日不得安也卑職到任以來時以捕務為

惓惓屢飭捕盜營弁勇會合駐紮練隊認真緝捕盜匪雖稍知斂
迹然仍不能盡絕根株細究其故蓋緣卑廳城北六十里即係松花江
江北為黑龍江呼蘭廳界該盜匪等藉此江為遁迹之所皆乘坐小
舟匿居江灘時一登岸刦掠捉人勒贖刦後則仍逃歸故處出沒無常
迨官軍追至彼即棄船登北岸而颺北岸無官軍駐防而南岸無船

隻可渡追兵一撒逸盜仍回由其在兩界竄擾莫可制止所以卑廳每年於春盡夏初則盜風漸起劫業迭出必封江後始獲安謐者亦職是故也卑職輾轉籌思盜匪之所得任意隅張要皆由松花江兩岸無駐紮官軍箱制若不設法添設捕務終無起色擬懇飭令全營翼長選派練隊在卑廳松花江岸左近擇要駐紮並咨會黑龍江將軍衙門選派練隊在松花江北岸與卑廳交界處所左近擇要駐紮遇有盜匪逃竄越擾兩岸之隊不分畛域協力夾擊如此則盜匪不敢盤踞江灘亦不致此拿彼竄實與卑廳及呼蘭廳捕務大有裨益而盜源亦易於肅清矣卑職為整頓捕務起見是否有當除稟本道外理合稟請核奪

批示飭遵等因稟請到本

將副都統

此除稟批掛發外查該處匪徒松花江

兩岸無駐紮官兵以致盜賊盤踞江灘此等彼竄自是實在情形著即

選派練隊移紮該處江干仍應會同省於隔江派隊駐紮以聯聲勢

而靖地方除飭全營翼長迅即率隊前往會合被匪阻礙外相應

備文咨行為此合咨貴將軍請飭各營撥兵前往會同辦理施行等因

前來查松花江屆處吉江二省向為盜賊出沒之區南岸既經

吉林將軍撥隊防剿而北岸呼蘭各境自亦宜派兵駐紮以期聯絡而杜

竄擾惟江省兵單不敷分布係屬實在情形擬就江干緊要處酌

由巴彥蘇蘇武營撥派精壯馬隊練軍三十名步隊練軍二十名前往

常川駐守遇有賊匪窺伺即會同告省派隊會剿免剿以靖盜源合請
咨明呼蘭副都統查核飭辦並飭省軍統領常德加派馬隊於往來
沿江一帶梭巡藉壯聲勢何日到防隨時詳省仍限一月內將防所有
無與賊接仗實情申報一次以備稽查等情據此除分咨外相應咨行
為此咨覆

貴將軍請煩查照施行須至咨者

右 咨

吉林將軍衙門

光

緒

十四年

九

二十二日

為通飭事

兩月

已據各屬稟報

盜之法保

甲團練二者而已

捕鄉團之有無

尚不足重且聞各屬多已舉辦

行而編查保甲所宜亟講查吉屬盜風如此熾盛從

未舉辦保甲不過因地廣人稀烟戶零星散無從合

併又其事委曲繁重難於創始以故因循至今此亦為地所

限無可如何也今本將軍察度此地情形決意力行保甲誠

恐各屬碍於民戶散處難以一律舉辦擬將此法先施

於村屯之大者，而小者置為緩圖。先行於烟戶之聚者，而散者俟其遷徙。否則小村散戶，附入近屯舉行，而願否仍聽其便。其法莫詳於黃思湖先生福惠全書，而莫切於于清瑞公弭盜條約。然則內省仿行，尚有機累不堪者。非法之不良，乃行之不善也。不知保甲之安擾在法，而成法之運用在人。今日吉林舉行保甲，終以不煩不擾為主。先為約法三章，其一在預籌公費，而免本戶科派之累。其二在慎擇紳董，而杜書役鄉甲之擾。其三則在行之以勤，守之以恒，而無他日寔去名存之患。日前據署賓州廳同知黎令稟送

保甲團練章程擬向城中鋪高加抽賃釐及鄉間富戶捐
輸儲費設局舉辦本將軍因其所議尚無窒碍業經
批准在案第各屬情形不同未便取此例彼仍須各屬
因地制宜自行妥定章程方有把握合亟札飭札到該道立
即轉飭各屬體察地方情形如何籌費如何立法限文到
一月內籌定款項議妥章程詳覆來棘以憑彙核酌奪
並飭知此次事在必行務須從速籌辦毋得視為具文
任意延擱致干未便切切特札

札
吉林道



光緒

十四年

九月

廿七日

廿七日

廿七日

廿七日

署常熊周試用知縣謝汝欽謹

稟

光緒二十四年十月

二十日

日刊

大人閱前敬稟者竊^卑廳地近邊隔幅頓遼濶盜賊出沒無常所有練

隊駐紮之處官兵隨時搜拿尚不致肆行擾害最可慮者廳屬東

南沖河一帶距城二百餘里其地正東與甯古塔交界東北與賓

州廳屬瑪延河昆連東南與吉林府屬之老爺嶺一帶相接犬牙

交錯巡緝難周該處地面東西約二百餘里南北二三十里不等

俱係深山老林為賊巢穴聞從前搬進墾地居民有千餘戶嗣因

盜匪擾害過甚拋棄房地移徙他處不下數百戶現在該處未墾

地畝尚有十之七八民有欲往開地及圖久居者非與賊通聲氣
斷斷不能安業又聞該處前曾興立練會數次均為盜匪羣起
散致令不能成會而止推原其故該處地勢本為扼要之區賊蹤
之往來必由於此如果有隊駐紮可以制其生命此賊之所以必
爭即撥隊之所不容緩也且該處盜匪往往於夏冬之際聚集多
人出山搶劫兵至則入山潛藏兵退則復出擾害客兵即欲往拿
而道路不熟莫能尋其踪迹廳屬之所以不能安靖者實多由於
此若不急為防堵恐賊膽愈張必致養癰成患惟廳屬舊有練隊
皆係駐紮緊要之地緝捕甚為得力無一可以更移自非另請撥

隊不可第該處山深林密不宜於馬隊宜於步隊地之為也惟有

仰懇

憲台俯念地方緊要或由練軍另籌或由邊防調遣步隊一百名常

駐沖河以五十名留營防守以五十名四外搜尋輪流更替戰守

兼施庶賊匪聞而斂迹無東搔西竄之虞兵氣聚而奮揚收除暴

安良之效矣地方幸甚

卑職

幸甚是否有當理合稟請

憲台核奪俯賜示遵實為德便肅此具稟恭請

鈞安伏乞

垂鑒除稟

軍憲外 卑職汝欽 謹稟

據稟已悉、因奉到仰查

軍憲批示、札飭知、



十月

廿三

日批五常廳

光緒

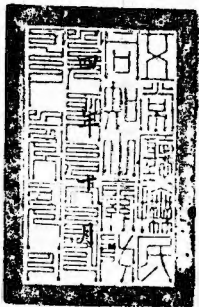

三日

奉天辦理土匪全營長二品頂戴花翎協領富興
辦理吉林全營長三品頂戴花翎副將何文全

為呈覆事竊於本月初九日遵奉

軍憲札開本年十月初三日據署吉林分巡道詳稱蒙據署賓州廳同知黎尹融稟稱竊

卑職前因松花江灘盜賊出沒無常敬懇飭令全營翼長並咨會江省各選派

練隊駐紮以資緝捕等情稟奉批准在案茲准阿石河統領慶祿移稱准全營翼

長照會令將賓州本城駐紮之委營總保林所帶一營蘭馬隊移駐江干與江省隊
伍會哨防堵嗣後凡過巴彥蘇靖邊各項軍火的項差徑歸廳派捕盜營勇接督護送

等因前來查卑廳捕盜營勇僅止五十名除派令把守城門防護監獄外所餘者

不過三十餘名尚須護解人犯巡緝盜賊不但兵力已形單弱即差遠亦有不敷

之虞若再護送他省軍火的項實屬力不能逮且卑廳城垣廣濶週圍七里有餘

城內流氓雜處良莠不齊防範最關緊要非有駐紮之兵相助為理難期周密不足

以資保衛營總保林在此駐紮於清查街道盤詰巡緝等事無不幫同實心辦理每鄉
間報有盜警必相賠商剿捕之策更替出隊內外俾得兼顧卑職深資臂助若
將此隊移駐江干則卑廳城內更形空虛捕盜營勇僅能留城防守不能出外
緝賊實與捕務益加窒碍現在江邊及九千五賊匪業經統領慶祿並卑廳
捕盜營外委翟慶章追擊無踪盜氛遠颺近日地方頗覺安謐理合稟請查
核迅賜轉請將委營總保林一軍仍留卑廳本城駐紮毋庸移動以資守禦
飭令全營翼長另派隊伍駐紮江干如無隊可撥或令保林十日帶隊赴江邊
巡緝一火與江省所駐官軍互相會哨以期聯絡聲勢而免顧此失彼等情詳
由分巡道轉請核奪示遵前來除批示據詳已悉仰候另撥馬隊前往填紮以
資防剿仰即轉飭道照此繳據發外合亟札飭札到該翼長即便遵照批示事

理迅速另行指撥隊伍前赴江干處所駐紮期與江省各隊常川會哨嚴行緝捕等因奉此查前以江北盜匪南寧沿江緊要因先其所急擬將營總保林一隊撥至江干擇要駐守茲奉

憲札以該廳營勇不敷分佈地面空虚自係實在情形自應遵札另行撥隊駐守除照會統領慶祿速由部下撥派委參領穆隆阿帶領隊兵十數名前往賓州廳會同防守照常巡緝其營總保林一軍既已調撥滿井地方駐紮請即毋庸調動以免奔馳而期示信外理合具文呈覆為此合呈

副憲麾下鑒核施行須至呈覆者

右

呈

欽命頭品頂戴吉林副都統恩長

據事另撥馬隊十數名前往賓州城內駐守營總保
林仍整原處不必調動等情所辦以是作所撥隊任
道少飛敷方也仰仍轉飭統領廣祿酌量添撥云



批練軍全茂置長

光

緒

二十一年十一月

十一

日

為移履事案准

貴處移開案奉

督辦軍憲飭發一件據署五常廳同知謝汝欽稟稱以廳屬東南冲河一帶距城二百餘里皆係深山老林賊匪潛藏往來必由於此如果有隊駐紮可以制其生命雖舊有練隊皆駐紮緊要之地無可更移惟有另請撥隊百名以資剿堵兼施而靖地方稟請核奪示遵等情當奉

憲批據稟冲河一帶地當衝要居民稀少為馬賊出沒之區非

有重兵不足以資彈壓尚屬實在情形自應准如所請添撥
步隊百名前往填紮仰即會同實力緝捕而安閭閻是為切
要此繳發交到敕處奉此除將回批呈請鈐印掛發外相應批
前來等因准此查冲河地方於本月二十二日曾由^敬處呈稿札飭
雙岔河駐紮驍勇營營官張栢茂即帶所部前往五常堡東
山冲河等處分紮並法特哈門駐紮委營總貴德即帶所部
前往賓州一帶駐紮該二處騰出防所均候由邊防營調隊到
時飭令分別填紮各在案茲准移知相應備文移覆為此合移

貴處請煩查照施行須至移者

右

移

邊務文案處

光緒

庚子年七月

和楞額

對

對

其樹

寫

寫

總理邊務糧餉事宜副都統銜兩次記名副都統花翎協領文全 為呈報事十月二十一日奉

督辦軍憲札開據邊防營務處稟稱竊准黑頂子屯墾局總理方朝移稱案照故局屯墾步隊一營護衛馬隊一哨茲屆應領秋季餉項之期所有步隊一營官弁勇夫計七八兩月小建九月大建三箇月應領薪公餉項銀六千九百五十兩零一錢三分三釐六毫又馬隊一哨官弁勇夫計七八兩月小建九月大建三箇月應領餉乾銀一千一百二十六兩九錢三分二厘五毫六絲二共應領銀八千零七十七兩零六分六厘一毫六絲特派委員五品頂戴馬熙且赴省請領除移糧餉處照章發給外備文移領等因轉詳前來理合肅稟呈請核奪伏候批示遵行等情到

本督辦將軍據此除批據稟已悉仰候轉飭糧餉處查照核發此繳掛發外合亟札飭札到該處即便遵照核明給領等因奉此遵查該局

請領步隊一營馬隊一哨官弁兵夫等本年秋季餉乾照章詳核步隊

一營三箇月少領銀二百一兩一錢八分七厘六毫事關餉項未便稍涉含混

抑或該營另有核扣之處未據隨文聲明無憑稽核務於餉到之日

詳細冀明聲覆以憑查考其秋季餉乾自宜先行照章核發步隊一

營應領七八兩月小建九月大建三箇月新餉銀七千一百六十一兩三錢二分二厘

六毫馬隊一哨七八兩月小建九月大建三箇月餉乾銀一千二百二十六兩九錢

三分二厘一毫六絲二共應領銀八千二百八十八兩二錢五分三厘七毫六絲即

由防餉項下照數提出於十月二十日發交委員馬照且承領訖除移該局
查照接收見覆外理合具文呈報
憲台察核施行須至呈者

右

呈

欽命頭品頂戴督辦吉林邊務事宜鎮守吉林等處地方將軍恩特赫恩巴圖魯長

光

緒



二

十
六

日

奏留總理吉林邊務軍械轉運局吏部候補員外郎錫純
會辦吉林邊務軍械轉運局公中佐領德林

為

呈報事竊查職局收發各項軍火按月冊報歷經遵辦在案今查得
光緒十四年十月初一日起至月底止除由舊管新收項下發放各軍
外應將庫存軍火數目造具四柱清冊一本理合具文呈報

憲鑒查核施行須至呈者

呈

欽命頭品頂戴督辦吉林邊務事宜

鎮守吉林等處地方將軍兼理打牲
烏拉揀選官員等事恩蔭孫恩已圖魯長

光

緒



月

初二

日

奉留總理吉林邊務軍械轉運局吏部候補員外郎銜
會辦吉林邊務軍械轉運局公中佐領德林

謹將光緒十四年十月初一日起至月
具四柱清冊一本呈請

憲鑒查核施行須至冊者

計開

舊管

洋藥伍萬玖千叁百玖拾捌磅零肆兩貳錢

大藥貳千玖百零伍觔零玖兩捌錢

銅帽壹百伍拾陸萬肆千叁百柒拾伍顆

來福鉛丸貳百零捌萬柒千零陸拾粒



哈乞開斯子母壹百叁拾壹萬貳千肆百玖拾伍顆

云噴士得子母叁拾伍萬陸千壹百壹拾叁顆

自來天抬槍鉛丸貳拾伍萬柒千叁百柒拾伍粒

抬槍鉛丸壹萬玖千伍百玖拾捌兩零拾壹兩

烏槍鉛丸伍千兩

四磅銅拉火玖千壹百枝

兩磅銅拉火壹萬捌千柒百貳拾枝

兩磅開花彈壹千零伍拾貳箇

木信子肆千叁百玖拾箇

銅五件壹千貳百陸拾貳副

烘藥叁拾捌兩

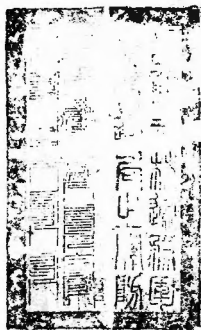

皮帶皮盒六箱又皮帶皮盒各二百四十分又小皮盒三箇

九龍帶貳拾叁副

內缺皮帶十一根

帳棚貳拾叁架

火繩壹萬伍千伍百陸拾柒盤零拾伍尺壹寸

鐵釘貳百玖拾柒根

自來火抬槍壹百捌拾壹桿

內損壞八桿

來福槍壹百叁拾貳桿

內損壞四十七桿

七響快槍壹桿

不堪用

哈乞開斯槍貳桿

均損壞

立減得後膛槍貳拾伍桿

均不堪用

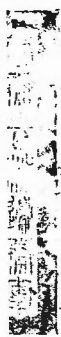

腰刀參百叁拾貳把

矛頭貳百貳拾肆箇 內損壞三十九箇

鳥槍貳拾桿

過山鳥槍貳桿

馬銃子壹桿 不堪用

舊銅號壹對

新收

機器局移交

哈乞開斯子母拾萬顆

呔啫士得子母肆萬顆



銀帽壹百萬顆

來福鉛丸肆拾萬粒

開除

屯墾局領去

洋葯貳百貳拾伍磅零拾壹兩叁錢陸分

大葯肆拾貳觔零伍兩捌錢肆分

銅帽壹萬陸千玖百肆拾陸顆

來福鉛丸壹萬貳千叁百陸拾陸顆

鎔乞開斯子母肆千叁百貳拾顆

呔啫士得子母伍百玖拾肆顆

靖邊右路哨書戈彥清領去

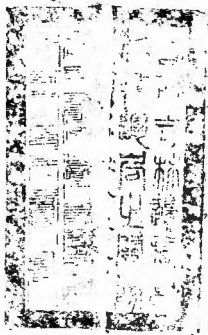

洋葯叁拾磅零拾壹兩伍錢貳分

大葯伍觔零拾貳兩捌錢捌分

銅帽貳千叁百貳拾貳顆

來福鉛丸貳千叁百貳拾貳粒

哈乞開斯子母叁百柒拾捌顆

云啫士得子母壹百陸拾貳顆

實存

洋葯伍萬玖千壹百肆拾壹磅零伍兩叁錢貳分

大葯貳千捌百伍拾柒觔零柒兩零捌分

銅帽貳百伍拾肆萬伍千壹百零柒顆

來福鉛丸貳萬柒拾柒粒

哈乞開斯子彈壹萬柒拾柒粒

烘藥卷拾捌劄

呔啫士得子彈壹萬伍仟叁百伍拾柒顆

自來火抬槍鉛丸貳拾伍萬柒千叁百柒拾伍粒

抬槍鉛丸壹萬玖千伍百玖拾捌零拾壹兩

鳥槍鉛丸伍千捌

四磅銅拉火玖千壹百枝

兩磅銅拉火壹萬捌千柒百貳拾貳枝

兩磅開花彈壹千零伍拾貳箇

木信子肆千叁百玖拾箇

銅五件壹千貳百陸拾貳副

皮帶皮盒六箱又皮帶皮盒各二百四十分又小皮盒三箇

九龍帶貳拾叁副 內缺皮帶十一根

帳棚貳拾叁架

火繩壹萬伍千伍百陸拾柒盤零拾伍尺壹寸

鐵釘貳百玖拾柒根

自來火拾槍壹百捌拾壹桿 內損壞八桿

來福槍壹百叁拾貳桿 內損壞四十七桿

七響普快槍壹桿 內損壞

哈乞開斯槍貳桿 均損壞

立滅得後膛槍貳拾伍桿 均不堪用

腰刀叁百叁拾貳把

矛頭貳百貳拾肆箇

內損壞三十九箇

鳥槍貳拾桿

過山鳥槍貳桿

哈乞開斯子母叁百柒拾捌顆

呔啫士得子母壹百陸拾貳顆

實存

洋藥伍萬玖千壹百肆拾壹磅零伍兩叁錢貳分

大藥貳千捌百伍拾柒觔零柒兩零捌分

銅帽貳百伍拾肆萬伍千壹百零柒顆

來福鉛丸

貳萬伍千柒拾貳粒

哈乞開斯子

壹萬伍千柒拾貳粒

烘葯叁拾捌觔

呔啫士得子

貳萬伍千柒拾貳粒

自來火拾槍鉛丸貳拾伍萬柒千叁百柒拾伍粒

拾槍鉛丸壹萬玖千伍百玖拾捌觔零拾壹兩

鳥槍鉛丸伍千觔

四磅銅拉火玖千壹百枝

兩磅銅拉火壹萬捌千柒百貳拾貳枝

兩磅開花彈壹千零伍拾貳箇

木信子肆千叁百玖拾箇

銅五件壹千貳百陸拾貳副

皮帶皮盒六箱又皮帶皮盒各二百四十分又小皮盒三個

九龍帶貳拾叁副

內缺皮帶十一根

帳棚貳拾叁架

火繩壹萬伍千伍百陸拾柒盤零拾伍尺壹寸

鐵釘貳百玖拾柒根

自來火拾槍壹百捌拾壹桿

內損壞八桿

來福槍壹百叁拾貳桿

內損壞四十七桿

七響快槍壹百捌拾壹桿

均損壞

哈乞開斯槍貳桿

均損壞

立滅得後膛槍貳拾伍桿

均不堪用

光

緒



月

初二

日

舊銅號壹對

馬銃子壹桿 不堪用

過山烏槍貳桿

烏槍貳拾桿

牙頭貳百貳拾肆箇

內損壞三十九箇

腰刀叁百叁拾貳把