

東北邊疆檔案選輯叢書

中國邊疆史地研究中心
吉林省檔案館

合編

東北邊疆檔案選輯

(清代 民國)

(九二)

廣西師範大學出版社



東北邊疆檔案文獻叢書

中國邊疆史地研究中心
吉林省檔案館 合編

東北邊疆檔案選輯(九二)

(清代 民國)

廣西師範大學出版社·桂林

目錄

邊務

- 行營文案處為全營員長選擬歸并隊伍調靖邊親軍一哨分駐伊巴丹事給邊務文案處移稿
光緒十四年十一月初六日 一
- 戶部為炮隊改為馬隊所支一切餉章照舊支領事給吉林將軍咨文
光緒十四年十二月初六日 七
- 欽差大臣定安為抵回奉天辦理盛字營練兵調操事給吉林將軍咨文 附原奏
光緒十四年十二月二十三日 一
- 欽差大臣定安為準海軍衙門奏東三省練兵軍火由歲餉內給發事給吉林將軍咨文 附原片
光緒十五年正月十六日 一四
- 靖邊后路統領文元為派哨官帶兵前往三姓金廠駐扎事給吉林將軍呈文
光緒十五年正月十七日 一七
- 琿春副都統依克唐阿為調機器局鐵匠安設炮件事給吉林將軍咨文
光緒十五年正月二十六日 一九
- 琿春副都統依克唐阿為抵琿接任視事日期事給吉林將軍咨文 附原奏
光緒十五年正月二十七日 二一
- 吉林邊務文案處為欽差大臣定安奏條陳東三省練兵情形事給練軍文案處移稿
光緒十五年二月初一日 二六
- 琿春副都統依克唐阿為派員赴省提取軍火事給吉林將軍咨文
光緒十五年二月初三日 二八

琿春副都統依克唐阿為委員瑞齡等所解炮位已抵琿春事給吉林將軍咨文

光緒十五年二月初十日

三〇

統領靖邊后路參領文元為報中右兩營兵弁差占清折事給吉林將軍衙門呈文 附清折

光緒十五年二月十三日

三一

吉林機器局為江省齊字營請領本年春季軍火事給吉林將軍申文

光緒十五年二月十四日

三八

吉林機器局為派工匠前往琿春安設大炮事給吉林將軍呈文

光緒十五年二月十七日

三九

琿春副都統依克唐阿為派員解送炮位器件事給吉林將軍咨文 附繕單

光緒十五年二月二十五日

四二

琿春副都統依克唐阿為派員安設炮位事給吉林將軍咨文

光緒十五年二月二十七日

五〇

邊務文案處為靖邊左路左營派撥馬隊一哨歸塔節制防剿事給練軍文案處移文

光緒十五年三月初二日

五四

琿春副都統依克唐阿為駐守和龍峪稅局一哨調回興修炮臺事給吉林將軍咨文

光緒十五年三月初四日

五七

邊防營務處協領慶雲為前路咨稱親歷邊界點驗卡兵情形事給吉林將軍呈文

光緒十五年三月二十七日

五九

靖邊前路統領王寬為派弁巡護地界現尚安謐事給吉林將軍呈文

光緒十五年三月二十九日

六二

營務處協領慶雲為親軍派后哨哨官金祿等帶兵前往王寶蓋子等處換防事給吉林將軍呈文

光緒十五年四月初五日

六五

靖邊前路統領王寬為籌擬條折杜絕侵食截曠虛冒兵名等弊事給吉林將軍稟文

光緒十五年四月十五日

六七

全營翼長吉升阿為將馬隊中哨調歸長春與后哨更換駐防事給吉林將軍稟文

光緒十五年四月十六日

七五

靖邊水師營管帶孫承統為開用管帶靖邊水師駁船鈐記事給吉林將軍呈文

光緒十五年四月十六日

七七

戶部為吉林機器局制造船只所需物料銀準其開銷事給吉林將軍咨文

光緒十五年四月二十三日

七九

吉林將軍長順為將黑頂子屯壘一哨馬隊飭回琿春以備防剿事給練軍文案處札文

光緒十五年四月二十六日

八三

吉林將軍衙門為飭駐護通商局官兵一哨回琿助修臺工事札稿

光緒十五年五月初二日

八五

吉林邊防營務處為將本處文武官員札派入營年月抄粘事給邊務文案處移文

光緒十五年五月初三日

八九

暫署邊務糧餉處慶和為查明前營官胡殿甲應領應繳各款事給吉林將軍稟文 附繕單

光緒十五年五月十七日

九五

寧古塔三岔口墾務曲作寅為報穆稜河分局防兵換防事給吉林將軍呈文

光緒十五年五月二十日

一一一

兵部為更換靖邊防軍各營統領管帶銜名事給吉林將軍咨文

光緒十五年五月二十一日

一一二

吉林機器局宋春繁為請本年吉江兩省操炮火藥拉火等項經費事給吉林將軍申文

光緒十五年五月二十三日

一一五

吉林機器局為請光緒十六年吉林兩省操籌軍火經費就近給領事給吉林將軍申文 附清折

光緒十五年五月二十三日

一一八

吉林機器局為報送員弁銜名清單事給邊務文案處移文 附粘單

光緒十五年六月二十三日

一二三

琿春副都統恩澤為中前右路兵餉等概歸幫辦支發處總領轉發事給吉林將軍咨文

光緒十五年六月二十九日

一三三

琿春副都統恩澤為中前右各路關后領餉到琿必須交庫驗身事給吉林將軍咨文

光緒十五年七月十八日

一三六

吉字馬步練軍總幫統為吉字十營操練條規并辦理各情事給吉林將軍呈文

光緒十五年七月十九日

一四〇

琿春副都統恩澤為琿防擬設差官請籌款事給吉林將軍咨文

光緒十五年七月十九日

一四三

靖邊前路統領王寬為請修築炮臺公費銀兩事給吉林將軍呈文

光緒十五年八月初五日

一四七

邊務營務處協領富順為左路派哨長喜升前往繁頭換防事給吉林將軍呈文

光緒十五年八月十七日

一五一

吉林將軍長順為酌擬水師章程并薪餉數目官勇銜名事咨札稿 附水師章程

光緒十五年九月十三日

一五三

靖邊前路統領王寬為英安河等處駐防隊兵調防開操事給吉林將軍呈文

光緒十五年九月十八日

一五九

總辦電報事宜東海關道盛宣懷為寧古塔伯都訥兩電局改為子店事給吉林將軍呈文

光緒十五年九月二十八日

一六一

吉林將軍長順為派員查明兵屯商務各局情弊并整頓機器局事奏稿

光緒十五年十月初四日

一六二

靖邊前路統領王寬為督同妥議冬操章程事給吉林將軍呈文 附清折

光緒十五年十月十三日

一七六

琿春副都統恩澤為校閱邊營等情事給吉林將軍咨文

光緒十五年十一月初三日

一八一

兵部為具奏松花江水師擬設水師炮船事給吉林將軍咨文 附原奏

光緒十五年十一月初四日

一八三

琿春副都統恩澤為會銜具奏校閱防軍各情事給吉林將軍咨文

光緒十五年十一月初六日

一九一

吉林邊防營務處富順為報胡殿甲存寄炮船并請仿照南式明春再造事給吉林將軍呈文

光緒十五年十一月初八日

一九四

總辦電報事宜盛宣懷為派員前往琿春辦理中俄接綫事宜給吉林將軍詳文

光緒十五年十一月二十一日

一九九

邊務文案處總理富順為開用關防日期事給練軍文案處移文

光緒十五年十一月二十七日

二〇一

欽差大臣定安為由驛具奏派員校閱吉齊兩軍調撤一折事給吉林將軍咨文 附原奏

光緒十五年十二月初四日

二〇三

戶部為將炮隊改回馬隊應支餉乾造冊事給吉林將軍咨文

光緒十五年十二月初四日

二〇九

署三姓副都統富魁為接任副都統印務日期事給將軍衙門咨文

光緒十六年正月初四日

二一四

吉林將軍衙門為三姓副都統員缺以克什克圖補授事咨稿

光緒十六年正月十三日

二二七

統領增邊中路佐領永德為報去歲十二月官兵差占事給吉林將軍呈文

附清折

光緒十六年二月初一日

二二九

增邊六路炮隊總教習胡殿甲為在瑣者操演該炮位繕擬操法十條事給吉林將軍稟文

附清折

光緒十六年二月初三日

二二二

兵部為前督辦吳大澂購買各項槍械請核實造報事給吉林將軍咨文

附清單

光緒十六年二月二十九日

二三五

邊防營務處總理富順為教習胡殿甲在中前兩路教操炮位事給吉林將軍呈文

光緒十六年閏二月初四日

二六四

吉林將軍衙門為準部奏核銷光緒八年至十一年吉林防軍製造帳棚等項銀兩事札稿

光緒十六年閏二月初八日

二六六

吉林將軍長順為購買外洋船炮等項尺碼仍核中國斤重尺寸事給練軍文案處札文

光緒十六年閏二月十六日

二六九

全營翼長吉升阿為孤榆樹駐扎營總費德移駐大嶺事給吉林將軍呈文

光緒十六年閏二月十七日

二七一

吉林邊務文案處為遵諭旨東三省邊練兩軍務須認真訓練事給邊防營務處等移稿

光緒十六年三月十二日

二七三

理春副都統恩澤為報校閱防軍技藝槍靶事給吉林將軍咨文

光緒十六年三月十五日

二七六

靖邊前路統領王寬為沙草峰由屯壘營撥隊駐扎事給吉林將軍呈文

光緒十六年三月十六日

二八一

靖邊左路統領恩祥為派隊前往涼水泉等處駐守日期事給吉林將軍呈文

光緒十六年三月二十四日

二八三

靖邊親軍統領恩祥為派隊前往三姓等處駐守日期事給吉林將軍呈文

光緒十六年三月二十五日

二八六

吉林將軍長順為伯都訥巡江炮船分別裁撥事咨札稿

光緒十六年三月二十五日

二八九

靖邊右路統領穆克登額為改設兵卡井安卡處所事給吉林將軍呈文

光緒十六年三月二十七日

二九五

工部為督辦吳大澂造銷彈春炮臺工程各款事給吉林將軍咨文

光緒十六年四月初二日

三〇一

吉林將軍長順等為遵旨議覆整頓練兵暨籌備火器各事奏折

光緒十六年四月初六日

三〇七

吉林邊防營務處為右路統領親查所管邊界防汛形勢事給吉林將軍呈文

光緒十六年四月初十日

三一四

吉林將軍長順為前督辦吳大澂報銷炮臺工程冊內未據開明文尺事咨稿

光緒十六年四月十七日

三一六

吉林將軍長順為敦化縣請撥隊駐扎仍以鄉民各自保衛事給邊務文案處札文

光緒十六年四月二十四日

三二一

營務翼長春海為接管關防任事日期事給吉林將軍呈文

光緒十六年四月二十八日

三二七

吉林印務處為添設開用關防日期事給邊務文案處移文

光緒十六年五月初六日

三二八

寧古塔副都統富爾丹為北洋大臣派吳熾昌等查勘道路抵塔赴理事給吉林將軍呈文

光緒十六年五月初九日

三三〇

靖邊前路統領王寬為報黑頂子屯營歸卑路統轄事給吉林將軍咨文

光緒十六年五月初十日

三三三

吉林將軍衙門為由靖邊左后兩路調撥隊伍赴三姓金礦駐扎事咨札稿

光緒十六年五月十三日

三三六

欽差大臣定安為江省將軍依克唐阿等奏詳定屯墾一折事給吉林將軍咨文 附原奏

光緒十六年五月十五日

三三九

吉林將軍衙門為將黑頂子屯墾營仍歸前路統轄事札稿

光緒十六年五月二十一日

三四七

戶部為吉林靖邊前后兩路地隊所需銀兩不敷由防餉項下動用事給吉林將軍咨文

光緒十六年五月二十六日

三四九

吉林將軍衙門為賓州廳請撥隊在螞蜒河一帶駐扎事札稿

光緒十六年五月二十六日

三五五

靖邊中路統領為將修築炮臺尺丈做法抄單事給邊務文案處移文 附粘單

光緒十六年五月二十八日

三六二

黑龍江將軍依克唐阿為礦務局制造輪船轉吉林機器局制造事給吉林將軍咨文

光緒十六年五月二十九日

三六八

雙城堡協領順喜為請撥隊赴堡并防守情形事給吉林將軍稟文

光緒十六年六月初五日

三七二

吉林將軍衙門為前督辦吳大澂報銷購買槍械事札稿

光緒十六年六月十一日

三七六

邊防營務處總理富順為報前路派員分段興修黑石道工程事給吉林將軍呈文

光緒十六年六月十四日

三九三

琿春副都統恩澤為所有前路加修炮臺各情事給吉林將軍咨文

光緒十六年六月十六日

三九五

吉林邊防營務處為前路咨報派哨官前往嘎雅河更換駐扎事給吉林將軍呈文

光緒十六年六月十六日

四〇七

吉林將軍衙門為前督辦吳大澂報銷理姓炮臺工程各款事給工部咨稿

光緒十六年六月十六日

四〇九

吉林邊防營務處富順為右路防軍差操甚煩請將長春馬隊撥歸防次事給吉林將軍稟文

光緒十六年六月二十日

四一六

欽差大臣李鴻章為據漢河礦務李金鏞稟自造輪船事給吉林將軍咨文

光緒十六年六月二十二日

四二二

吉林將軍衙門為調回長春駐扎馬隊一哨撥歸防次事札稿

光緒十六年六月二十六日

四二六

行營文案等處為三省練兵嗣后改作三班訓練事移稿

光緒十六年七月初一日

四三二

琿春副都統恩澤為克虜卜鋼炮炮費擬由截曠銀項下扣留事給吉林將軍咨文

光緒十六年七月初二日

四三五

琿春副都統恩澤為中前路補領快槍事給吉林將軍咨文

光緒十六年七月初二日

四三九

吉林將軍長順為黑頂子地方屯墾辦無成效將局員裁撤并仍歸舊任事奏稿

光緒十六年七月初二日

四四四

- 欽差大臣定安為盛字營炮車改用內地車輪由機器局製造事給吉林將軍咨文
光緒十六年七月初三日 四四八
- 吉林分巡道等處為會議江防章程事給吉林將軍詳文 附會議江防章程
光緒十六年七月十六日 四五—
- 琿春副都統恩澤為由琿至省黑石道冲壞派隊按段重修事給吉林將軍咨文
光緒十六年八月二十一日 四六三
- 吉林將軍長順為松花江往來船只常被搶掠特設水師分段巡輯事曉諭稿
光緒十六年八月二十九日 四六五
- 欽差大臣定安為請領光緒十七年吉江兩省軍火經費事給吉林將軍咨文
光緒十六年八月三十日 四六八
- 黑龍江將軍依克唐阿為由吉林撥給軍火等項請交蒙古貝子領回事給吉林將軍咨文
光緒十六年九月初一日 四七一
- 工部為琿春改修炮臺令繪圖送部備查事給吉林將軍咨文
光緒十六年九月初二日 四七三
- 五常廳同知彭明道為報捕盜營勇與山河屯駐扎之隊擬訂會哨章程事給吉林將軍申文
光緒十六年九月十一日 四七七
- 吉林將軍衙門為欽差大臣定安低境飭沿途照料事給吉林道札文
光緒十六年九月十二日 四七八
- 吉林機器局宋春螫為造成克虜卜炮車所需價值造冊事給吉林將軍申文 附清折
光緒十六年九月二十八日 四七九
- 吉林軍械轉運局為本局裁并呈繳關防事給吉林將軍呈文
光緒十六年十月初九日 四八八

戶部為籌議防敵借道運糧宜以節度支事給吉林將軍咨文

光緒十六年十月朔十日

四六〇

新方印書
PDS

為移付事案奉

憲飭交一件據全營翼長吉陞阿等

呈報稱奉

憲札內開據署全營翼長統領雙

全高

憲札帶隊馳往省西驛路一帶緝

盜匪民等因遵即前往西路各

處帶隊遍為巡緝隨處查勘地面

處匪徒潛匿

懼盜為害由是羣滋惶惑職多方開導並搜洗盜匪現在民心稍安

至於驛路南近圍荒北達邊沿五方雜處良莠不齊難免不無窩

盜之家因無贓據而駐隊不敢妄拏及至訪實拏獲家室不能株

連窩主不能查辦鄰里亦有知而不舉嗣後若明定章程張貼告示責成各該地面鄉甲限六個月如有窩留盜匪者報隊捕拿如隱匿不報限後經官兵在某甲拏有賊匪將鄉甲與家長及窩主分別科罪治一警眾則盜源自清再查西路一帶由岔路河至邊驛蓮花街等處駐紮之隊以屬地濶兵單現在驛路來往差徭絡繹不絕若一紮蘭官兵分防兩站除護送過往差徭實無巡緝之隊應請將一紮蘭分防兩站者調歸一處除公路河雙陽河伊通河赫爾蘇等處均係一紮蘭駐守毋庸置議外其伊巴丹大孤山兩站係四起二紮蘭分防葉赫蓮花街兩

站係四起三紫蘭分防擬將大孤山伊巴丹分防之隊調撥葉赫駐守其
葉赫分防之隊歸併蓮花街駐紮其伊巴丹大孤山二處地亦扼要緣商
中處尚有伊通練隊巡緝呼應相接擬請由靖邊親軍營調撥一
哨分防兩站駐紮足數驅用再查伊巴丹迤北郝家店劉家店雙廟
子地方素為盜匪出入捷徑擬由蓮花街葉赫二站駐紮隊內各派委
街官一員兵十名調撥郝家店駐紮以杜窳越等情稟請核奪前
來除批據稟各情均悉仰候全營翼長速議覆核此繳掛發外合
亟札飭札到該翼長即便遵照將所稟各情迅速詳議覆核等因

奉此遵查署翼長雙全所議各節尚屬妥善惟稱地方出有盜匪
經官兵在某處拏獲應將其鄉甲及家長窩主分別科罪請出示曉
諭一節職等前以各隊在外緝賊諸多掣肘各情曾稟奉

憲批以所稟各節雖係實在情形惟父兄不能禁約為匪創有明條均

照例擬辦鄰佑甲長知而不首罪擬杖並無連坐之例現在通飭編

查保甲將來自無隱匿情弊等諭已遵 在秦地節應勿庸議

所稟伊巴丹站之北郝家店劉家店雙廟子等處擬由蓮花街葉赫

兩站駐紮之隊內各撥官一員帶兵若干名前在秦地節應勿庸議

策惟撥隊十餘名另自駐紮仍恐兵少遇急不濟於事查葉赫蓮
花街兩處既以兵少歸併厚集兵力不必分紮即可令就近之隊不分
早晚時常派往郝家店等處巡緝各駐一天互換往來如此即村屯
道路均有官兵梭巡足資鎮攝兼顧惟所請靖邊親軍一哨自係
實在情形職等核議請調親軍一哨派往伊巴丹等站分駐責令該
隊按日前往各處不時巡哨來去不拘時日使盜賊驚懼不敢勾結
總在實力奉行嚴飭認真搜緝以期有匪必獲較撥些少官兵常川
駐紮尚屬得力其餘所稟歸併隊伍以厚兵力各節均屬妥善應

請如稟辦理以資保衛所有遵札詳議緣由理合具文呈覆電鑒
施行當奉

憲批照議辦理繳發交到敬處奉此除將回批呈請鈐印掛發外相
應錄批移付為此合移

貴處請煩查照施行須至移者

右

移

邊務文案處

光

緒

丁酉年十一月

日

戶部為欽奉事山東司案呈內閣抄出吉林將軍

長片奏邊防馬隊兩營改為礮隊不甚得力現

擬請仍將砲隊改為馬隊以資防剿其砲四十尊

分發隊營操演等因片光緒十四年十二月二十

一日奉

硃批著照所請該部知道欽此欽遵到部相應恭錄

硃批咨行吉林將軍遵照查本年五月間據吉林將軍

將具奏靖邊防軍增設砲隊擬就前路前營

路左營馬隊原餉變通章程抄錄原奏章程咨

部查照當經本部按照該省營制餉章逐加勾稽

分款核覆酌擬照准者九條駁正二條行查二條刪

除五條除照准毋庸議外其餘駁正行查各節行

令逐層查明趕緊聲覆報部核辦以節餉糈
等因行知在案茲該將軍原奏聲稱此項砲隊不甚
得力仍改為馬隊至餉章彼此無甚出入統俟裁改
就緒再行報部等因查前次馬隊奏改礮隊一切餉
項自五月初一日一律成營今復奏改馬隊所需餉項自應
仍照原定馬隊章程支給毋得率行增添多支至礮
隊自五月初一日成營之日起至裁改之日止應支餉銀自

應遵照本部核覆章程開支以符原案並將此次奏
改馬隊裁改就緒一切章程及起支餉銀日期趕緊
分晰報部立案以憑核銷毋稍遲延可也須
至咨者

右 咨

吉林將軍

光緒拾肆年拾貳月初陸

日

郎 中 隆 平 右

欽差大臣辦理東三省練兵事宜正白旗漢軍都統裴凌阿巴圖魯定

為

咨行事案照本大臣於光緒十四年十二月十九日在奉天省城由
駟具

奏為回抵奉天辦理盛寧營練兵調操事宜等因一摺除俟奉到
諭旨另行恭錄咨行外相應鈔錄原奏咨行

貴將軍請煩查照施行須至咨者

計鈔原奏

右 咨

吉林將軍長

光

緒

十三

日

奏為恭報回抵奉天辦理盛字營練兵調操事宜專摺仰祈

聖鑒事竊前因盛字營練兵又屆六個月調操之期當經奏明馳回督辦茲於十二月十六日行抵奉天省城所有盛軍兵丹輪應調回一半入操者先期飭由該軍總統豐陞阿等咨請

盛京將軍慶 轉飭各旗按名傳集現已一律入營其應給撤回西丹每名每月津貼銀一兩及調回西丹尚有找發津貼銀兩均已分別如數給訖 當督飭

該總統幫統認真訓練務期精益求精一兵得一兵之用不致虛糜帑餉徒託空言至 自入秋以來手足麻木之症時形屢發現值嚴寒奔馳三省衝風冒

雪病益加增 本係十餘年之痼疾現在步履艱難竟又須人扶掖祇以受

思深重艱鉅躬膺苟可勉為支持不敢遽爾請假惟有在營調理以冀速痊刀圖報
稱除飭遣撤調兵丹花名清冊分別咨送外理合將回抵奉天辦理盛軍調撥
緣由恭摺具陳伏乞

皇太后

皇上聖鑒再一經過三省地方雖今秋稍形史歉糧價不無昂貴惟民情尚稱安謐

雪澤亦已普霑堪以上慰

宸厯合併聲明謹

奏



欽差大臣辦理東三省練兵事宜白旗漢軍都統裴凌阿巴圖魯定

為

咨行事業准

海軍衙門咨開本衙門於光緒十四年十二月二十五日附

奏東三省練兵所需軍火擬令該大臣於歲餉內自行發給一片本日欽奉

慈禧端佑康頤昭豫莊誠皇太后懿旨依議欽此除分行外相應恭錄鑒鈔原片咨行
欽差大臣都統定遵照辦理等因准此除分行外相應咨行

貴將軍請煩查照施行項至咨者

計鈔原片

右

吉林將軍長

咨

光

緒



再查東三省練兵黑龍江兩省歲需常操軍火向由吉林機器局製造每年定需庫平銀一萬八千八百八十六兩零均由該衙門發給此款係在歲百萬兩之外復益之以加演礮位之火藥拉火以及修理軍械工料等款紛紛遞加以本年計之該兩省軍火一款統共由海軍衙門已領過定銀二萬三千三百七十餘兩雖屬勢必所需終恐後難為繼耳

盛京一省軍火應由神機營工部核發給而神機營製造之款歷年
籌備亦恐力有未逮臣等公同商酌擬將吉林機器局製造黑龍
江吉林採需軍火經費及修理軍械工料銀兩自光緒十五年起
由該大臣定於歲撥百萬兩之內自行發給其神機營所撥
盛京練軍軍火等項一應製價每年約需銀若干兩飭局估價亦於
歲撥百萬兩內臣衙門核數坐扣轉繳神機營先收以昭核寔是否
有當謹附片陳明伏乞

皇太后慈鑒謹

奏



統領增進後路馬步全軍副都統樹理軍平頓文元為甲呈事案准

營務處咨開道奉

督憲札開茲准三姓副都統函稱姓屬東山太平梯皮等溝時有金匪結夥偷挖串通奸民私運米糧暗地接濟現在出示嚴禁私運並分派官兵附山駐紮查拏山犯等因函致前來查該處金礦前已照舊封禁禁止私挖現復聚有金匪採取金砂且更恃有奸民接濟口糧以致聚則挖全散則為盜殊堪痛恨雖自姓城禁止私運並派兵查拏仍恐奉行不力尚有弊端茲由

本督辦將軍發去告示十張嚴切曉諭軍民並車船駛入脚力咸使聞知特禁私運米糧以期斷絕接濟並著由後路防軍內撥派兵勇一體入山駐紮查拏山犯焚毀棚廠將查明有無盤踞偷挖金匪及私運口糧奸民情形按月結報一次由該軍統領轉報備核仍每月輪派兵勇前

往接督駐守巡查用期淨絕株根以清盜源除遞發告示咨覆三姓副都統暨咨

轉行靖邊後路統領遵照辦理等因

准勒等犯面聚林海中營後哨官買奉版由四哨內挑選什勇四十名並右營哨長唐喜

等名陸續買哨官節制以資鈴束鉅於本月十六日帶兵前往金廠駐紮除分行

外

憲台伏乞

照驗施行須至申呈者

右

呈

禁烟清毒勸令各屬官紳士庶在案嚴禁並程督官買奉版由四哨內挑選什勇四十名並右營哨長唐喜

光

緒

年

十

年

正

月

廿

日

日

欽定大清會典事例

為

咨調事茲據中前兩路統領面稟前路前營礮隊改回馬隊所
有礮位撥給步隊每營四尊內有三尊缺少零星等件難
資演練必須添補齊楚方可應用等情據此又委員瑞齡雙
順等解運礮底業已運至琿春城西水灣子地方距礮台三十
餘里現在催令速運一俟運到固宜急行安設以壯聲威而固
邊隅查該兩路礮位所缺零件均係礮車要物動轉所必需
者非技藝高明之鐵匠不能製造礮台大礮零件既多名目
不一非通曉外洋機器者難以安設琿防兩軍均無此等弁

兵應由吉林機器製造局調鐵匠二三名熟習洋器之匠役
一二名攜帶應用器具速即來彈將該兩路礮位所缺各件照
依原式如數造齊以備隨時操演庶於整頓邊防利器大有裨
益並將礮台大礮一律安設事竣之後再行飭令仍回該局相
應咨調為此合咨

貴督辦將軍請煩查照希即轉飭迅速前來施行須至咨者

右

咨

欽命督辦吉林邊務事宜鎮守吉林將軍恩特赫恩巴圖魯長

光

緒



年

月二十六

日

鎮守琿春地方副都統法什尚阿巴圖魯依 為咨明
事左司案呈竊照本副都統上年遵

旨入覲當蒙

聖恩著回原任即時

陛辭出京於本年正月二十七日旋抵琿春接任視

事除恭報由驛

奏報並分別咨行外相應抄錄摺稿呈請咨明為

此合咨

將軍衙門請煩查照施行須至咨者

右

咨

將軍衙門

光緒十五年正月二十七日

計抄摺稿

奴才依

跪

奏為恭報奴才回任接事日期叩謝

天恩仰祈

聖鑒事竊照上年十

奴才遵

旨入覲

天顏當蒙

召見兩次跪聆

聖訓面蒙

垂問外夷及邊務交涉地方練兵禦侮緝賊事宜隨

經奴才據實奏

聞仰蒙

聖恩著回原任即時跪請

聖安

陛辭出京十二月二十七日馳抵吉林本年正月二十七

日回至琿春經署副都統協領全福派員將印信

一顆及一切檔案移交前來奴才當即望

闕叩頭謝

恩祇領視事伏查琿春僻處海濱孤懸邊鄙西連朝

鮮東接俄夷為吉林門戶重要之區舉凡一切

交涉事務及練兵守土除暴安良各事宜在
在均關緊要如奴才之驕昧懼艱鉅之弗勝惟有
遇事咨會將軍奴才長和衷合辦勉收實事
求是之效以期仰答

高厚鴻慈於萬一所有奴才回任日期理合恭摺由驛
馳報伏乞

皇太后

皇上聖鑒謹

奏

為移付事案准兵司移開本

十月二十日准

欽差大臣辦理東三省練兵事宜正白旗

軍機大臣字寄光緒十四年十一月十一日奉

案照承准

軍機大臣字寄光緒十四年十一月十一日奉

上諭翰林院侍講崔 奏條陳東三省情形並練兵事宜一摺等因欽此遵

旨寄信前來除墾荒開礦權稅各事之隸於地方者由應貴將軍確查會

議摺銜具奏外其餘四條查與現在練兵事務相涉茲經本大臣詳

加酌核擬具會稿相應備文咨商為此合咨貴將軍請煩查照希即

酌核書奏如有未妥之處並希斧削迅賜見覆以憑覆奏望速施行

等因前來當將奏稿二件會畫回稿附封呈請咨送為此合咨
欽差大臣定查照外相應移付查照可也等因前來相應移付
貴處查照施行須至移者

右

移

練軍文案處

光緒

五年二月

日





為

咨明事茲據本幫辦行轅親軍馬隊左右兩哨哨官德昌恩海等呈稱
該兩哨自光緒十三年正月起到十四年十二月底止所需操演軍火各項皆係
由中路庫存隨時借用現在需用甚鉅應速歸還其十五年一年內所
需操演火約一併遵照新舊章程分別核明請領共計應領開斯槍
子廿六萬六千六百顆洋約二千二百七十八觔銅帽十三萬二千六百顆鉛丸八
萬三千二百五十粒烘藥十觔零六兩五錢火繩一千二百九十八丈四尺開單呈
請前來本幫辦覆核均屬相符應即照抄原單特派專演礮位委員花
翎頭品頂戴記名副都統德英阿赴省由邊務軍械轉運局提取解譯俾

得撥還前借中路各項餘則存儲以備該二哨按月操演之需除軍械
轉運局核發外相應咨明為此咨咨

貴督辦將軍請煩查照施行須至咨者

右

咨

欽命督辦吉林邊務事宜鎮守吉林將軍恩特赫恩巴圖魯長

光

緒

五月

年

七

月

初三

日

欽定大清會典事例光緒十四年十二月十五日准

為

咨報事光緒十四年十二月十五日准

貴督辦將軍咨開運解破產委員瑞齡雙順等所請脚價既已照發該委員等務當趕緊前往赴凍起運解到彈防不准中途耽誤倘再解運不力或仍停擱中途定按軍法從事決不寬貸再五箇頂子距彈防尚遠沿途繞道而行或遇狹隘崎嶇之路仍須修整平坦方能前進查該處距右路防營較近應飭該路派撥弁勇隨時照料並著中前兩路一體派勇探聽迎護毋稍疏虞除分札外相應咨行請煩查照施行等因到本幫辦准此

查該委員等所解礮座七個已於本年二月初七日運抵彈城
中前兩路礮台除俟調到熟悉外洋機器匠役前來再行札飭
該兩路統領撥兵妥為安設外相應咨報為此合咨

貴督辦將軍請煩查照施行須至咨者

右

咨

欽命督辦吉林邊務事宜鎮守吉林將軍恩特赫恩巴圖魯長

光

緒

初十

日

統領靖邊後路馬安金軍副都統銜護軍參領文元為呈差估月報事。竊查 啟 軍中右

兩營去年十二月分所有各處差估呈實在存營各數目清摺業已呈報在案茲屆

本年正月分應行造報之期所有中右兩營差估清摺結具齊全除分報外理合繕文

中呈為此中呈

督憲鑒核施行須至呈者

計呈送清摺二分

右

呈

光緒二十五年十一月十五日

光

緒

二十五年

十一月十五日

日

靖邊後路右營步隊造呈光緒十五年正月分本營原有步勇及差總額在存營各數目清單

管帶靖邊後路右營步隊山東儘先拔補副將王定祥

為造呈月報事謹將
營步隊於光緒十

五年正月分所有原有步勇及各處差估並實在存營各項數目分晰繕具清單呈請

鑒核施行須至呈者

計開

本營原有步勇項下

什長五十名 正勇四百五十名

以上本營步隊原有什勇共五百名

差估項下

駐防烏斯琿站什長一名正勇十九名

駐防小白彥蘇站什長一名正勇十四名

駐防蓮花泡站什長一名正勇十四名

駐防富拉琿站哨官一員哨長一員什長八名正勇七十二名

駐防金廠哨長一員什長五名正勇五十五名

以上五處差估哨官一員哨長二員什勇共二百九十名

實在存營項下

什長三十四名

正勇二百七十六名

以上實在存營什勇共三百一十名此外並無私行差估理合聲明

靖邊後路中營步隊造呈光緒十五年正月分所有原有

各處差估並實在存營各數目理合繕具清摺呈請

統領靖邊後路馬步全軍副都統銜據呈奉領文元為造呈月報事謹將中營光緒十五年正月分所有原有什

勇暨各處差估並實在存營各數目理合繕具清摺呈請

鑒核須至清摺者

計開

本營原有項下

什長五十名 正勇四百五十名

以上本營步隊原有什勇五百名

差伍項下

駐紫太平莊什長一名 正勇九名

駐紫大胡同兩處什長一名 正勇九名

駐紫湯溫河兩處什長一名 正勇九名
永張九

駐紫以羅拉寨兩處什長一名 正勇九名

駐紫石頭河兩處什長一名 正勇九名
紅石磊

駐紫佛斯亨站哨官一員 哨長一員
什長七名 正勇七十三名

新添駐紫金殿哨官一員
什長五名 正勇三十四名

以上七處差伍官二員哨長一員什長十七名正勇一百五十二名共什勇一百六十九名

實在存營項下

什長三十三名 正勇二百九十八名

以上實在存營什勇共三百三十一名此外並無私行差伍合併登明

光

緒



日

機器製造局為申請事竊查練軍營字營需用各項軍火向有定章每年分兩季由吉省

總統派員領解在案所有光緒十五年分該營春季應需洋式火藥二萬一千一百四十觔又操礮

並打靶洋式火藥二千八百十四觔共二萬三千九百五十四觔又銅帽一百一十五萬五千一百顆又鉛

丸七萬七千七百五十粒又四磅鋼拉火三千五百九十枝均已製齊全理合備文中請伏乞

憲台鑒核轉咨

總統溥
曾宮

派員來局領料

石

光緒十五年五月二十二日

光緒

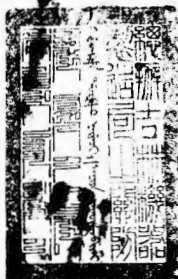

光緒十五年五月二十二日
兵部
領料

機器製造局為中報事光緒十五年二月初五日接奉

憲台札開本年二月初二日准幫辦依 咨開據中前兩路統領面稟前路前營廠隊改回馬隊所有廠位撥給步隊每營四尊內有三尊缺少零星等件難資演練必須添補齊整方可應用等情據此又委員瑞齡雙順等料運廠底業已運至瑯春城西水灣子地方距廠台三十餘里現在催令速運一俟運到回宜急行安設以壯聲威而固邊隅查該兩路廠位所缺零件均係廠車要物動轉所必需者非技藝高明之鐵匠不能製造廠台大廠零件既多名目不一非通曉外洋機器者難以安設彈防兩軍均無此等弁兵應由吉林機器製造局調鐵匠二三名熟習洋器之匠役二三名攜帶應用器具速即來瑯將該兩路廠位所缺各件照依原式如數造齊以備隨時操演庶於整頓邊防利器大有裨益並將廠台大廠一律安設事竣之後再行飭令仍回該局相應咨調為此咨請煩查照希即轉

飭迅速前來施行等因到

本督辦將軍准此合亟札飭札到該局即便遵照揀派鐵匠二三名熟習洋器之匠役
二三名將應帶一切器具備齊速即呈報以憑咨送切切等因奉此查廠位每營不過四道寬
有三尊缺少零件為數必多已可概見應用器具固不可少需用料件尤不可無惟缺少
何項零件未蒙指實前來則應用何項器具需用何項料件局俱不得而知設使帶非
所用用非所帶徒多花費於事仍屬無裨且工匠不識字者居多如聞報零件以及計工
計料在在俱關緊要局悉心籌畫擬先派一妥當司事隨帶明白工匠一名前赴彈春總候
幫辦憲依派員同赴各營及廠台等處二查明缺少之件可否隨帶器具料件就近修
理製造抑或非機器不成仍須開明式樣來局製造之處統俟該司事稟報前來再行核辦
至廠台安設大破局工匠僅可幫同檢配各件緣大破非小破可比舛動以數千計是

軍機處
奏
為
送
事
前
准

為

咨送事前准

貴督辦將軍函開現挑水師兵二百名不日飭令赴阿礮船初創所有船上安置礮位惟機器局製造噶爾薩小鋼礮可能合用該局所造無幾查彈春已有四尊請派員解省先為備用俟該局將來製造再行撥解彈春等因准此查此項礮位本幫辦行轅存留二尊其餘二尊前據黑頂子屯墾局請領當飭解送前來現將礮位四尊持派行營邊防營務處委員藍翎記名防禦雲騎尉依吉斯琿押解送省合將礮內機器礮彈等項件數粘單備文咨送為此合咨

貴督辦將軍請頒查照飭收見覆施行須至咨者

計粘單

右

欽命督辦吉林邊務事宜鎮守吉林將軍德林恩巴圖魯長

治

光

緒



二十五

日

謹將邊防營務處奉

派驗收由彈解到喀爾薩小洋礮四尊及隨帶子彈銅管照來文單驗已符

未符件數理合繕單呈請

憲閱施行

計開

一收到子母礮 四

尊 與原單數相符

車架前截虎頭伐軸 四

架 與原單數相符

後截全車軸 四

根 與原單數相符

礮箱子 四

架 與原單數相符

車轆子 八

付 與原單數相符

車輪子 八

付 與原單數相符

礮川 四

筒 與原單數相符

銅餅羅絲 四

筒 與原單數相符

擦棍鋼條 四

筒 與原單數相符



鋼 法 条 十

根與原單數相符

礮 鋼 鼻 子 二

付與原單數相符

車 銅 扎 箱 八

付原單由彈未解

上後截車羅絲代鐵安 四

付原單由彈未解

鐵 鼻 子 四

付與原單數相符

銅 錘 子 四

把原單由彈未解

護 刷 四

把與原單數相符

礮 子 皮 簍 四

筒與原單數相符

鐵 板 条 八

根原單由彈未解



雞

心

子

一百

顆

收三百九十顆餘二百九十顆

礮

彈

三百

粒

未有

銅

管

一百

箇

與原單數相符

大

桿

羅

絲

八

箇

原單由彈未解

礮

子

三百八十箇

收三百九十箇餘十箇

銅

管

三百八十箇

收六百四十八箇餘二百六十八箇

計開

一送子母礮四尊

車架前截虎頭代軸四架

後截全車軸 四根

礮箱子 四架

車轆子 八付

車輪子 八付

礮川 四個

銅餅羅絲 四個

擦棍銅条 四個

鋼法条 十根

礮鋼鼻子 二付



車銅扎箍八付

上後截半羅絲代鐵安四付

鐵鼻子四付

銅捶子四把

護刷四把

礮子皮篋四個

鐵板條八根

鷄心子一百個

礮彈三百粒

銅管一百個

鐵子三百八十個

銅管三百八十個

光緒十五年三月

光緒十五年三月 日



欽定大清會典事例

為

咨明事竊照琿春中前兩路所修礮台工程業於光緒十二年間先後告竣派員驗實並將所需款項物料造冊核銷在案惟原議創建係經

前督辦吳 奏明將一切丈尺做法頒發前來飭令按照十二生的

美搭後腔鋼礮式樣修造現查解到礮位係十五生的台上所蓋之

樓原議高八尺五寸進身二丈見方今礮柱高九尺二寸礮身長一丈二尺

九寸台狹棚低安放礮位較為拘緊緩急運用誠難靈捷必須將舊棚拆去挖開台心安放礮座四面仍用三合土堅築再用木板搭蓋活棚

有事則拆棚運動明礮可能四面禦敵無事則搭棚遮礮以蔽風雨如此變更修造覺於籌邊衛

國大有裨益惟從前議定經費自十二年報銷止款至今無項可等本幫辦將軍擬即自備資費助修所有中路礮台即派該路署左營營官烏勒興額右營營官富保等專修前路礮台派該路左營營官魁保專修仍由該兩路統領承德王寬等隨時督催一俟本幫辦將軍前調匠役到彈即行開工將來收工安置礮位果能試放無礙動轉皆靈即將所費若干一面呈報本幫辦將軍即一面呈報

貴督辦將軍驗實出奏業經函商

貴督辦將軍查核在案現在按照礮位長短礮柱高矮酌擬周圍做

法飭令該員等遵照修理以備將來安設可期合宜除抄單札交各該員領轉飭該營官等遵照外相應抄單咨明為此合咨

貴督辦將軍請頒查照施行須至咨者

計鈔單

右 咨

欽命督辦吉林邊務事宜鎮守吉林將軍恩特赫恩巴圖魯長

光

緒



廿七

擬定補修中前兩路礮台做法

兩路礮台不甚合式除將安設礮座應將台心挖開安置一切火網叙於札內外其餘詳細應在圍牆前面以外用素土添修護礮台

日

牆一道寬一丈五尺高一丈三尺是仍照原根基總要寬平上修女
牆高五尺寬五尺牆上邊宜修水道礮座埋入土內深四五尺許允
座旁空隙處均用三合土填滿夯打上面亦用三合土鋪平夯打
結實然後安設礮樁礮架礮盤礮道礮輪等物台上邊均蓋活礮
棚此棚用木板修造上邊起脊高二丈二尺五寸寬長均二丈三
尺修完一概用桐油油上兩路礮台圍內兩邊各蓋兵房五間上
用石灰漿灌好再用麻刀桐油拌石灰煤灰各物鋪平打乾前路
礮台上女牆去歲拆去將來開工時仍當照舊補修牆底寬四尺
高五尺由下而上漸漸收分可期經久不壞此係基

旨欽工各該統領營官等務須認真修理斷不可草率從事切切

毋違

署總理邊務文案處事務口
署會辦邊務文案處事務委署主事職銜前宋人府副理事官宗宣德

品

官遠

為

移付事案照甯古塔副都統咨開以甯古塔地方於光緒九年間經副都統容

咨商

致差督辦吳 請留後膛鋼礮四尊青鋼礮二尊格林礮二尊除不堪演練外僅

剩礮位五尊由靖邊親軍營撥派隊兵三十名按日演練去歲三月間奉督

辦將軍希 咨開因各局佔差較多將礮隊兵撤回歸營二十二名僅留八

名看守礮位每月操演實不敷用請將原練靖邊親軍礮兵二十二名撥回以

備操練係為慎重地面保護城池起見咨請示遵等因又准咨開以甯古塔地

方四接山林盜匪出沒靡常近來雖無大股賊匪而距城窩遠僻壤各村三五

零星不時竄擾若追勦捕獲非馬隊難期制勝茲查甯古塔前有練防馬隊二百名後於光緒六年間經前任副都統德管理靖邊營將練防馬隊二百名裁撤僅剩步隊一百八十九員名除分佈烏札庫瑚佈圖穆楞河邊卡及二道河子南腰嶺子雙石礮子等六處駐紮外僅剩在城備遣官兵四十餘員名均係自備馬匹不時出派四外梭巡護送各差其間若遇警報實難分遣雖有靖邊防軍駐紮也河距城六十餘里中隔一河遇急恐有莫及之虞是以飭派前門郭什哈前鋒等幫同緝捕又無口分實係苦累已極是以擬請由各處抽撥馬隊一百名以備分勦兩資調遣係為慎重地面捕務起見是否之處咨請鑒核等因各准此查塔城練廠五尊僅有廠兵八名既係不敷採用可將此兵撤歸親

軍營訓練以免輕囂所演戲位五尊應由該副都統專派本處練軍步隊學習
演練以專責成至擬請抽撥馬隊一百名以備分勒雖為慎重地面捕務起見
然本省隊隊分遣四外防勒尚不敷用是以着由靖邊左路左營內派撥馬隊一哨
歸該副都統節制以資防勒其該哨應如何輪流更換之處即希該副都統與
該路統領商酌等因除由 處具稿呈請咨札外相應移付
貴處請煩查照施行須至移者

右

移

練軍文 業處

光緒

續

新
年
生
日
祝
賀

初二

日

欽定大清會典事例光緒十三年四月初六日准

為

咨明事案查光緒十三年四月初六日准

前督辦將軍希 咨開由中路步隊調撥二哨前往和龍塔稅局以

備差遣當據該統領呈報撥往去訖嗣經

前督辦將軍希會同本幫辦將軍商酌俟該局圍牆築畢即撤回一哨歸營演練業已札飭在案現在該局房屋早已竣工若留一哨駐守足以資彈壓查彈春中前兩路所修礮台因礮棚狹小安置礮位較為拘緊當經本幫辦將軍酌擬做法責成該統領營官等督率補修不日春暖急須開工惟安設礮座修造板棚

一切工做極須浩繁勢必藉資兵力衆多踴躍從事方可迅速告成
應將撥赴該局之中路右營後哨一哨全行調回隨同興修鐵台俟
工竣之後即行歸營訓練以重操防而免散漫除札行營邊防營務
處轉行該統領刻將該哨隊伍調回並札該局遵照外相應咨明為此
合咨

貴督辦將軍請煩查照施行須至咨者

右

咨

欽命督辦吉林邊防事宜鎮守吉林將軍恩特赫恩巴圖魯長

光



光緒
初四

日

總理邊防營務處記名副都統銜花翎協領慶雲
會辦邊防營務處副都統銜花翎協領富順

雲
順

為呈報事竊准靖邊前路

領王寬咨稱竊查前路地段東逼俄夷南界朝鮮各設卡倫派弁帶

隊以資防要轄境遼濶地當孔道雖經稟明沿途分設防卡

後巡幸少貽誤為將領者若不親歷考視詳查輿圖實不足

聞而資防範自接統以來逾今半載早欲輕騎減促周歷

履歷因屆冬操無暇分自春秋又值軍政未克前往茲值

督憲赴塔閱軍携印晉省於三月初八日出城初十日由瑯前往理

防務處春佐領陞奉派代閱三姓春操董守夢蘭奉差晉省瑯

春防務已奉

幫辦憲札飭責成中前兩路隨時加意防範等因伏查強鄰逼近
防守攸關既不敢株守一隅亦不敢遠離防所當即稟明親往彈壓
之嘎雅河涼水泉五人班二道河等處地方巡視卡倫點查兵勇搜
捕匪窺探夷情藉資彈壓而靖地方再本月俄官瑪秋宜來彈

送奉

切實總論彼此接見頗為聯路查歷任統領向往交界俄卡會查相
距二十里擬便道卡倫往踏地勢不僅考究夷情而且熟悉邊域
凡關邊務情形自應隨時具報以慰

宸
惟查前路轄境附彈來去不遠周歷約計數日均可內外兼顧

已飭隨同辦事委員程令並營哨各官加意分巡俾昭慎重所有巡
查卡倫彈壓地面各情除稟報外理合備文咨請營務處請煩查照
轉報見覆施行備文咨報等因轉詳前來理合具文呈報為此合呈
督憲麾下鑒核施行須至呈者

右

呈

欽命頭

州邊務事宜林將軍長裕奏為

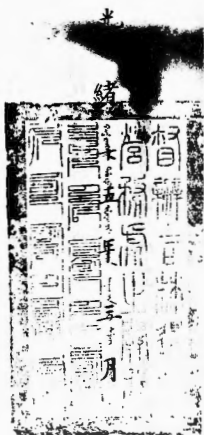

二十七

日

統領靖邊前路為多金軍頭品頂戴記名副都統蒙古副都統雲騎尉世職莽阿巴圖魯王寬為呈報事竊查琿春境逼朝俄
地當孔道人類既多繁雜游匪最易潛匿去來無定緘數無踪厝棧知而不舉也鄉裏而不言
梭巡雖嚴潤跡難辨每值夏樹枝發林密山首膽敢勾結分竊僻壤肆劫歷經各任稟明設卡
分防嚴捕並懲而積習已深頑梗如故

國法雖所不容刑誅情有可憫早在

憲鑒之中 年統領前奉

幫辦憲札飭責成中前路加意防範等因除中路地段另有巡查外所有邊派營哨各官分途梭
巡并視歷各處查視前經呈報在案查前路轄遠界寬中外通衢屬此流民轉徙游賊復萌境內雖
尚靖謐而設防尤為緊要 年統領現已傳知西北界水灣子涼水泉上下嘎推河五人班東南界二道

河一律加意分段嚴緝並於中營遴委教習官楊富紳帶步隊十名駐紮下窪子巡查西三窪子

東崗子東沙陀子夾性子等處通達朝鮮大道又飭左營加派馬隊駐紮長嶺之銅柱護送往來商

販責成二道河左營幫帶官富勒渾就近管束上下梭巡一遇外來游匪即行稟報圍拿並出示

曉諭前路界內屯脚店棧居民毋許容留匪類去後旋據巡查委員左營張哨官元勳報稱彈城北

門外關廟朝東門外邱氏連日先後夜于被匪喊門行劫已在協領衙門呈報雖未設湯事主究屬

膽大妄為並接彈防代營務處咨調查緝賊雖駐城西八里居此

幫辦憲普省營務處承統領均因公出為不敢以界非前路稍分畛域致貽民害有負

憲恩現又加派中營幫帶左營張哨官因馬隊無多均帶步隊日夜會哨分巡防護城外西街藉安民心並

會同魁營官親身分往各處稽查以靖地方而昭慎重除呈報

幫辦憲外理合將派弁巡護並地界現尚安謐各情先行呈報

鑒示遵行實為公便為此具呈須至呈者

右

呈

欽命鎮守使兼管勸業林邊務事宜鎮守使李鴻章奏為呈請將邑圖畫長



光

緒

十

九

日



總理邊防營務處記名副都統花翎協領慶雲
會辦邊防營務處副都統銜花翎協領富順

為呈報事竊准親軍統領恩祥

咨稱案准營務處咨奉

督憲札據稱王寶蓋子無兵駐守營房空曠自應變通辦理著由親軍

中營撥兵一哨馳往該處駐紮又據三岔口委員曲作寅請由該哨駐紮

隊內撥兵十名分駐穆楞河分局地方緝捕等因先後轉咨前來准此

歷經派隊前往輪流更換駐紮當經咨明在案茲屆換防之期自應

飭派官兵前往更替以均勞逸當派後哨哨官金祿哨長勝福帶全

哨丹勇於三月二十八日由營啟程前往王寶蓋子穆楞河分局二處駐

紮除分札遵照外相應備文咨報等因轉詳前來理合具文呈報為峇

督憲麾下暨核施行須至呈者

右

呈

欽命頭品頂戴督辦邊務事宜森行軍器營總管官長

光緒



初四

日

光緒十五年四月初一日接奉

稟

督辦憲將軍閣下敬稟者竊於光緒十五年四月初一日接奉

憲札開照得練兵惟貴乎熟熟極而巧自生弭盜在清其源源塞

而流自竭前因靖邊各軍一月之內有一營開羊兵勇至數十名

之多者似此開羊不待一年闔營勁旅皆變為烏合步伐何能整

齊技藝何能精熟雖欲整頓營伍斷無不廢弛之理又因數月以

來拏獲盜犯訊明口供間有各營羊出勇丁路遠既難回籍囊空

又難謀生迫於饑寒不得已而為匪律以

國法不能寬其死罪是逐出營壘無異驅入網羅何止廢弛營伍貽害地

方一舉三失為統將者何得置若罔聞不先審慎於始查吉字練

軍差操亦苦即本省練隊以及驍勇吉勝等營分紮各要隘到處

勦捕盜匪幾無暇日豈無懶惰不法兵勇不聞斥革如此其多何

獨靖邊各軍上年八九十三箇月紛紛具報開補不約而同推原

其故非營中素有缺額亟思彌縫即係貪圖截曠假公濟私

本督辦將軍深知此中弊端因到任未久寬其既往而大局攸關不能

不警其將來所以迭次嚴飭各軍嗣後有欠病不愈差操不勤及

不守營規之兵勇由營哨官報明各該統領量其情罪輕重分別

懲責去留不准營哨官任意斥革滋生弊竇即有不得不革者亦當酌給川資押送地方遞解回籍免其逗遛日久流為匪類至因病因懶開革之勇與不守營規者畧有區別應即給資遣歸未便一律鎖解用示法外之仁其遠來投効兵勇寓居附近村庄客店如果年力富強查無不法情事營中出有缺額不妨收補入伍如無缺額暫為設法安置免其困久生事若疲老軟弱不堪當勇者在外小貿營生傭工負苦但令各報姓名年籍另立一冊派弁常川稽查倘安守本分無庸驅逐以示體卹以上各節前曾通行各路統領妥議具覆茲據先後議覆前來詳加披閱所擬各條亦多

可採但所羊勇丁過有大小即罰有輕重尤當分晰辦理以昭平
允至川資一項查靖邊前左兩路均有三箇月存餉各軍事同一
律遇有資遣逃解兵勇皆可隨時找發不必另籌別款如本勇自
有存項亦必全數補淨不可稍有短少或有遺撤之勇其原籍距
營在八十站以外每站須加口食銀一錢按站算給由截曠項下
開支具報亦無須該統領等各自指廉惟自飭繳截曠不准多革
兵勇之後查各營每月呈報開收勇數甚屬寥寥其中又不免冒
名頂替之弊不思勇丁一經冒名人數雖足賞罰勢必難行賞罰
不行即無以昭勸戒而肅軍令其流弊更有甚焉者該統領等務

須就清查並免營哨各官處分限文到一月內一律更正此後如
再查有冒名情弊定必從嚴參辦該統領等亦不得辭其咎除咨
幫辦依查照鹽札營務處遵照外合亟札飭札到該統領即便轉
行各軍一體遵辦等因奉此仰見

督帥將軍籌整邊防講求軍政慎民命恤兵艱於勵精圖治之中寬其
既往於實事求是之內戒其將來官弁仰戴

生成兵民各得其所職一介粗直謬參軍事雖能矢慎矢勤深慚精
益求精半載以來仰荷

憲德優容



指示須加遇事酌率舊章幸得稍免愆尤所有先後籌擬各稟諒
早邀

慈鑒惟查開補兩層驗開挑補均由職完心詢明遵照擬章

批准各條并奉頒

憲章每月初五日摺報有案既無冒頂之弊亦無懸空之端所有侵

食截曠虛冒兵名等弊早遵杜絕茲蒙

督帥將軍恩施格外正准限更咸雖下愚能不激發天良盡心清理竭

力整救下釋營哨之處分上肅

憲台之軍令萬不敢任其朦蔽尤不敢扶同徇隱刻又遵照復加密查

確加點驗結令哨隊各官取具並嚴飭營官幫帶隨時督查以杜
勾串而便稽考並將兩營外店廣游間令各哨取保呈經營官幫
帶核送由職考驗分別挑補餘丁以便分廣各哨學習當差再擬
酌發越斤鹽菜由統費籌給以示體恤既免營廣游閒且免民窮
無告此係遵照因時因地量為酌擬非敢多生枝節合併聲明所

有遵查各情謹就愚見所及變通妄擬四條繕摺稟覆伏乞

督帥將軍鑒察是否有當應否照准恭候

批示祇遵實為公便冒昧上陳惶悚莫名謹此恭請

崇安伏乞

慈鑒 萬寬 謹稟

計稟費清摺二扣

甘結二本



光緒十五年四月

十五

日

奏派辦理吉林軍務會同吳長元預備北省防務花翎總領事武備司官曹德炳
奏派辦理吉林軍務會同吳長元預備北省防務花翎總領事武備司官曹德炳

謹

奏

將軍麾下敬稟者竊查職等前將改挑成軍馬隊作為中前後三哨分佈擇要駐防曹
大人

擬將管帶官兼中哨哨官管開元帶領一哨及文案字識撥在省西伊巴丹站駐紮
前哨哨官安德魁一哨撥在省北巴彥鄂佛羅邊門駐紮後哨哨官馬宗廷一哨撥
在長春屬界擇要設防禦業已分行札飭催令啟程各赴指定防所接管巡緝並呈
報在案嗣因已撤哨官崔福永捐資報効助賑稟奉

憲批崔福永稟求情殷投効姑准仍回長春廳接署原隊哨官以資熟手而靖地方所改
馬隊營官烏勒興額現在輝春助修礮台其營官一缺即以周寶麟暫行調署並

將所改馬隊分撥長春一哨令其就近督同該哨官擇要駐紮毋庸遷調來省徒滋
往返等諭奉此遵查原撥長春分防廼係後哨哨官馬宗廷一哨今既蒙將周寶麟派
署新改馬隊營官毋庸來省就近督飭該哨擇要設防自應請將前撥省西伊巴
丹站駐紮中哨哨官管開元一哨並文業字識調歸長春與後哨哨官馬宗廷互相更
駐以便該署營官就近接管庶與差遣營制兩有神益職等所擬是否允協未敢擅
便理合稟請

憲鑒核奪伏候

批示遵行 職吉陞阿等謹稟

光緒

緒

十

五

年

四

月

十

六

日

據下營帶靖遠水師營花翎副將銜江省候補道張承乾為呈報事竊於本年四月十四日奉違防營務處札

開道奉

督帥札開案照靖遠廠隊兩營改回靖遠馬隊一營餘勇二百名改為靖遠水師廠船石目自應另行刊換鈐

記於補給員知照守備已飭據文憲及家繼文日管帶靖遠復路左營馬隊鈐記管帶靖遠水師廠

船鈐記刊記木質鈐記二類除咨行

著辦快查照外合亟札交札到核辦

將開用日期分報備查仍將島有廠隊營鈐記封固呈繳持札等諭奉此合即札仰札到營帶靖遠水師

營孫承乾遵照祇領等因奉此謹遵文祇領印擇於本月十六日將刊發管帶靖遠水師廠船鈐記一類敬謹

開用再職自接管水師步隊承承各件悉借用前辦前營隊鈐記現現項到水師鈐記各款隊隊鈐記封固謹

務委轉繳備查所有開用水師鈐記日期並繳呈繳隊鈐記緣由理合繕文呈報為此呈請

憲台鑒核施行須至呈者

戶

呈

欽命頭品頂戴督辦邊務事宜鎮守吉成等處地方將軍恩特赫恩巴圖魯長

光

緒



十六

日



戶部為咨行事山東司案呈准吉林將軍咨稱前准部咨

以吉林防練兩軍自前年並機器局經費銀兩應扣四分減平均尚

未據照扣應令自光緒上年起按數照數補扣以符定制等

因咨行前來准此當查吉林地處極邊其艱苦情

形與他省可比此項銀兩皆於領解到省隨撥庫平

發故事後無可追繳請免照湘平減扣仍按庫平發放

以資飽騰而示體恤等因於本年三月十一日奏奉

硃批著照所請該部知道欽此當經咨報在案其機
器局所造渡船需用各項物料均係籠統開報節

前已接准工部來咨轉飭該局分晰造具冊數清冊本
咨送工部查銷亦在案茲准前因相應咨部查照等

因前來查前經工部核銷吉林機器局自光緒十年七

月起至十一年十月底止購辦外洋機器物料及添蓋廠

房等工用過經費共銀十五萬一千二百四十四兩當經

本部作令將應撥分減平遵照開源卹卹流章程
照數補扣嗣於本年三月據該將軍附奏請將吉林防練
兩軍應支餉項薪水機器局開支各款免照湘平減扣
仍照庫平核發等因奉

旨允准復經本部欽遵行知在案茲據吉林將軍咨覆前因
所有機器局用過經費各款應扣四分減平自應遵照奏

案毋庸核扣至渡船一項現據工部咨稱據該將軍造
冊請銷到部製造渡船一對小渡船一隻共請銷庫平

銀一百七十三兩二錢四分四厘四毫九絲一忽按冊核算數目相符
應准開銷等語查前項製造渡船三隻用過工料
銀兩既據工部核覆准銷應准其照數開除相應咨
覆吉林將軍查照也須至咨者

右

吉林將

光緒拾伍年肆月貳拾日

日

郎

中隆

手

巡卡分途剿捕兵勇外馬隊尚存數十名步隊尚存百數十名實係不敷分布惟有具實直陳等因咨請轉詳前來理合具文呈報鑒核等情到

本督辦將軍據此除批據呈該營隊兵差佔太多每遇巡緝等事不敷分布亦係實情現將札調來省黑頂子屯墾局一哨馬隊飭回琿春助修礮臺仰將前派築臺之隊抽提勁卒以備防剿而免疎虞此繳挂發並分札外合亟札飭到該處即便

遵
札

光
緒

光緒二十九年
十月廿七日

廿九

日

札練軍文案處遵此

西和飭事案據署理吉朝通

西和飭事案據署理吉朝通

札開查彈者中前兩路礮台礮棚

狹小現已酌擬做法責成該統領營官等俟春暖後督率補修惟

工程浩繁必兵力眾多方可迅速告成應將前撥赴和龍峪

之中路右營後哨一哨全行調回隨同興修工竣後即歸營訓練

防而免散漫等因奉此伏思礮台為邊防要工急應補修而卑局亦極

要地似宜兼顧查和龍峪處萬山之中當兩國之孔道東西南三面

與朝鮮犬牙相錯北通海蘭河要路曩歲因兵力太單間有劫匪潛匿

滋事迺則海蘭河北兩岸各處災黎蜂擁蟻集外而越壘朝民搢

訪親故此往彼來其間良莠不一稽查宜嚴且時已盛夏林密山深正竊賊肆擾之候若無兵威震警難保不多生事端此職接署以來所認過慮有不敷言而又不能不工陳鈞聽者惟有仰懇憲台俯念卑局邊陲要地轉飭中路統領將前撥護局之中路右營步隊後哨一哨暫緩撤調回營如該路礮台開工之日職即由該兩哨內挑派精壯兵勇各十名前往協同興修工竣後仍請飭赴卑局以資鎮撫其訓練一節早歷戎行稍知整頓斷不敢任其廢弛散漫職實為保衛邊陲起見懇請暫緩調隊回營緣由理合肅具稟陳可否之處祇候示遵施行

情到

本督現可軍據此除批據稟該局地處衝要壤接朝俄值此夏禾叢密賊
多之若無重兵彈壓難保邊境不滋事端自係實屬查礙至工程浩
修亦屬急不可緩自應斟酌兼顧以免疎虞仰將該局兩哨護勇暫以一哨撥歸
春助修台工以一哨仍留該局以資鎮撫候分飭遵照此繳挂發外合亟
飭札到該處即便轉行遵照特札

札遼防營務處遵

光緒

二十五年五月

總理邊防營務處副都統銜花翎協領富
會辦邊防營務處記名副都統恩

為

移覆事案照前准邊防文案處移開案照上年敕處謹查靖邊防軍自

光緒六年奏設防守邊圍以來迄今多年雖曾將剿捕盜賊出力之

防軍官弁於十三年六月間附入練軍剿賊保獎案內彙獎而僅止列

保者二十三員名亦無非變通附獎從未特為邊軍專業開保唯

於八月間蒙前督辦爵將軍布 附片奏陳以吉林防軍

自光緒六年俄夷倡狂召募備戰已屆八載在事文武各員勞

績昭著仰懇

天恩准將邊防文武各員比照戰功從優

鴻慈逾格等因奉

硃批該部議奏欽此旋准吏兵部先

事務衙門奏定水陸操防保將

光緒二十七年七月十四日

欽奉

懿旨之日起扣限五年方准保獎今吉林設防任事各員獎叙應查照奏定
章程俟扣滿年限後再行列保仍照章將在防文武各員先行

咨部立案等因奉

旨依議欽此咨行欽遵前來曾經呈明在案茲奉

憲諭所有在防文武員弁係於何年月札派應將銜姓花名逐一查

明造具清冊移送敵處呈請

督憲鑒核咨部立案相應移付營務處請煩查照希將各軍文武

員弁一体查明造冊迅速見覆以憑核辦等因前來當即咨札

邊軍各路一体查報去訖除俟各軍查報到齊再行彙移外

合將查得敵處文武官員札派入營年月抄單備文移付為此合移

貴處查照可也須至移者

右

移

邊務文案處

光緒

同治十一年... 光緒十年... 五月... 初三日

計開

總理邊防營務處記名副都統花翎協慶慶

會辦邊防營務處副都統銜花翎協慶慶

會辦邊防營務處記名副都統恩

光緒十年十月間札派... 光緒十年五月間札派... 光緒十年五月間札派

順 光緒十年十月間札派 新派邊防營務處總理

桂 光緒十年五月間札派



辦事委員 德 先 協 頌 佐 頌 春

海 光緒十年六月間札派

差遣委員 五品頂戴附貢生委筆帖式委章京貴

徵 光緒十年六月間札派

益 提舉銜候補知 縣 王 國 楨

光緒十四年十二月間札派

· 佐

頌 凌

頌 光緒十四年九月間札派

辦事官記 名 佐 頌 防 禦 英

頌 光緒十年四月間札派

藍翎五品軍功即補筆帖式 全

忠 光緒十年六月間札派

五品軍功補用藍翎長髮藍翎嘉筆 永

斌 光緒十年二月間札派

五品頂戴 驍 騎 校 松

齡 光緒十年四月間札派

委員候選 巡檢沈溥容

光緒十四年十一月間札派

候選 巡檢徐啟經

光緒十五年六月間札派

五品頂戴領催委筆帖式委章 京德榮阿

光緒十年六月間札派

五品頂戴領催委筆帖式委章 京魁

山 光緒十年六月間札派

五品頂戴駝騎 板豐陞顯

光緒十年十一月間札派

五品頂戴領催倭勇武

光緒十年六月間札派

候補筆帖式鍾壽

光緒十五年三月間札派

稟

暫署邊務糧餉處總理堂主事度 和謹

欽命督辦將軍麾下敬稟者竊奉

札案據前管帶靖邊前路馬隊前營藍翎儘先陞用守備胡殿甲稟

稱竊殿甲於光緒十四年六月十九日接奉

前督憲
札委辦憲

札委管帶前路礮隊營又於十二月初五日奉前路王統領札委憲

飭將礮隊全數改回馬隊等因轉行遵照續又奉調來省經全營翼

長點驗後開除留彈教習五名領運軍火差弁一名在彈患病正勇一

名又挑出馬勇二十八名撥補馬勇二十三名外下餘均挑為步勇備練水

軍又於光緒十五年三月二十三日奉營務處札奉憲札馬隊挑就三哨歸
中路左營營官烏勒興額管帶至備挑水師步勇二百名著衛本先
管帶胡殿甲一員作為各路演練礮位正教習所支薪水於二月初一日
起照章支領等因轉行遵照又於四月初二日奉營務處札稟奉憲批

據稟此項馬隊現已派員接管其應領二三月餉乾統由新派之員承
領散放等因轉行遵照又於四月初六日奉營務處札奉憲札前後兩路
礮隊兩營改歸馬隊餘剩之馬若干匹著交演礮正教習藍翎陸用
守備胡殿甲管理喂養准給馬夫五名每名月給工食銀三兩每匹月

給馬乾銀三兩並札糧餉處遵照等因轉行遵照承領各在案今殿
甲業將馬步各隊分別遵照移交亦在案亟應趕緊前赴各路教
習演練礮位以重操防無如仍有交代未清事件急切難以到差
殊深焦灼伏念殿甲除由糧餉處承領應領各項銀兩已經完結
清楚不計外現有原領馬價銀二千三百一十兩一項又領借本年二月分
餉乾銀一千兩一項俱未交代清楚又有殿甲應行找領餉乾公費夫價
等項未奉給領又有殿甲經手查領給馬步各隊應領借銀兩不敷數
放並有由商等墊發給各項為數不少目下馬步各隊已經交出無

從坐扣應請糧餉處於接手營官所領各該營餉項分別坐扣款
理合分晰開具清摺恭呈憲核轉飭糧餉處查核辦理以清款目俾

殿甲得以交代清楚並歸還商欠一面趕緊到差實為公便是否

有當伏候批示遵行再奉飭喂養馬匹將來交代清楚之後未便

隨帶各路喂養究應交於何處應請一併示遵再殿甲現因改隊

調省開差兩次其應領餉乾等項又未能如期奉給承領以致設法

籌墊因公賠累除殿甲應得款項已經賠累無存外仍由舖商

籌墊不少絲毫未曾歸結合無仰懇憲恩俯賜垂念殿甲委

實因公賠累量予體恤出自逾格鴻施除稟幫辦憲暨呈明翼長
並營務糧餉等處仍移和接手管帶馬步各隊新舊各管官外
肅修寸稟伏惟垂鑒等情到

本督辦將軍據此除批來稟暨清摺四扣均已閱悉據稱應領應繳
各款類多牽混仰候轉飭糧餉處眼同該員逐款照章核對倘有
飾詞捏冒等弊亦即據實稟覆核奪此繳掛發外合亟將該員
原摺四件一併札飭札到該處即便遵照批示辦理稟覆核奪
仍將原摺隨稟呈送備查等因奉此遵即督飭隨同辦事委員等

傳集胡殿甲眼同該員逐款照章核算清楚繕具清單附稟呈

閱並呈繳原摺四件所有遵

札查明前營官胡殿甲應領應繳各款緣由理合具稟呈請

憲台鑒核伏候

批示祇遵

職慶和
謹稟

光

緒

十

五

年

五

月

日



謹將前營官胡殿甲稟陳應領應扣各款逐一查明核算清楚分晰繕單

恭呈

憲鑒

計開

一礮隊營共買馬二百四十四匹原領馬價銀二千三百一十兩一節查此項馬價原定章程由該營馬夫二十二名夫價銀內按月核扣自光緒十四年五月成營起至臈月裁改止共扣八箇月夫價銀五百一十七兩

一發各哨馬五十四匹一節查此項馬價每匹合銀十六兩五錢既已發給營

勇乘騎可否即由乘馬之人名下按照原價陸續扣繳計應扣銀八

百九十一兩

一奉飭喂養馬二十四匹按照原價開銷一節查此項馬匹將來撥給何

營需用可否即由何營按照原價核扣計應扣銀三百九十六兩

一兩次開差及奉調來省前後共倒斃馬三十二匹照章開銷一節查該

營倒斃馬匹已奉

批示接准部咨初設之年例不准開銷倒斃等語核計倒斃馬

三十二匹共虧原價銀五百二十八兩

一奉飭變價馬三十匹每匹攤銀六兩零六分七厘計應繳銀二百八十二兩按原價共虧銀三百二十三兩懇免賠償一節查此項馬價可否令其賠繳職處未敢擅便伏候

鈞裁

以上各款通盤核計該營原買馬一百四十匹共需價銀二千三百一十兩現在發給各哨并喂養馬七十八匹計應抵還價銀一千二百八十七兩所有倒斃並變價馬六十二匹計虧價銀一千零二十二兩除前扣夫價銀五百一十七兩並該營官找領墊修營房價銀二百三十六兩二錢

五分已奉

批准劃抵外尚虧銀二百六十九兩七錢五分內有該營官應繳變價銀一百八十二兩實虧銀八十七兩七錢五分

一前借二月餉銀一千兩請由馬隊撥歸水師步隊弁勇攤扣號衣米面等銀一節查前借之銀已由馬隊二月餉內扣還歸款嗣據胡殿甲呈稱尚有應由步隊劃扣者當即請飭水師總哨孫承統

查明是否應扣至今未據聲覆昨據孫承統聲稱容俟二月餉銀領出邀同胡殿甲傳集弁勇當面核算自行清結以免輾轉一俟清查完竣呈覆到日再行核結

一前借二月餉銀一千兩內借給馬隊各哨弁勇銀兩一節查此項借

款詢據胡殿甲聲稱業已

清理完結

一號衣餘剩二十套計銀五十三兩七錢四分計抵前項借款一節查

此項號衣係胡殿甲自行製做現已交卸營官差使可審留給別營

穿用照價扣齊再行給領處未敢擅擬伏候

鈞裁

一奉飭聽候差委四員照舊支領薪水共銀一百二十兩計抵前項借

款一節查聽候差委者當詢據胡殿甲聲稱有幫帶官一員督

隊官二員字識一名奉文裁撤在後借支薪水在前等情第前項

各官薪水已經奉札由二月初一日起歸於新委營哨各官支領未便

准其劃抵以免重複

一長夫二十名伙夫六名我領十四年冬臘兩月夫價銀兩一節查此項夫價聲覆部駁礮隊營章案內無此名目恐干部駁故未給領

一喂養礮馬馬夫四十名我領十四年冬臘兩月扣留二十二名夫價銀兩一節查礮隊原由馬隊改設餘出馬夫二十二名夫價按月扣留抵還購買馬價借款聲覆部駁礮隊營章案內無此名目是以由喂養礮馬馬夫內扣留二十二名夫價銀兩撥補借墊馬價之款

一胡殿甲於光緒十五年三月二十三日奉札改為教習是月二十八日交卸

營官鈐記應領薪水公費馬乾等項自應領至交卸之日為止一節查前奉札開胡殿甲委為教習即照教習章程自二月初一日起支薪水所有營官薪公馬乾等銀應由新委營官烏勒興額支領等因在案第該營官薪公馬乾並該教習薪水現在均未支領可否准其胡殿甲支至交卸之日止計找領一月零二十七天共銀二百六十九兩四錢由四月初一日再照教習章程開支薪水之處伏候

鈞裁

一奉部刪除哨官哨書工匠親兵護勇礮費等項自十四年十一月初一

日起遵照辦理於十五年二月十一日始行奉到札飭是刪除在先奉
札在後所有該哨官等應支薪水口糧應請如數照發一節查此項
哨官等名目業經奉部刪除未便給領惟該營官有墊發銀三百
一十九兩可否籌款發給以免賠累而示體恤職處未敢擅擬伏候

鈞裁

以上各款如蒙

俞允共應找領銀六百四十二兩一錢四分

香 袁 胡 殿 甲 原 疇 馬 臺 百 四 十 匹
條 苗 喂 袁 二 十 四 匹 作 抵 外 等 例

斃馬三十二匹應令賠償又雙
賣馬三十匹新斃三匹價亦令補足
所撥九哨馬五十四匹前經署長
及管哨官當面定價或七八兩或
九十兩十餘兩不等若一律扣歸十
六兩五錢分中有去取巧情弊大仰
飭署長查明字覆至胡殿甲應
領薪公等項准截至本月九日止
歸示房價併准制抵該糧物交

道即扣算呈明胡殿甲應繳名
領實在數目雖贏約奪片手部
刪除哨官等次既據聲稱已墊
發三百餘金自係有人領用是
倘糧餉交查明實在情形具

除分科外

愛扶蘇
除分科外
可議
蘇

委辦軍古塔三岔口專度整務兼理七時被奉衝供選直隸州劉留作實為轉報防兵到防換班日期事竊查穆稜河
招雙分局於去歲六月開蒙

前督辦軍憲札由親軍中營駐紮王寶蓋子防營隊內撥兵十名分駐穆稜河分局
以資緝捕等因遵辦在案茲屆換防之期五月初十日據穆稜河分局委員解耀南
報稱四月初七日親軍中營復哨哨官全祿部領全哨丹勇道經穆稜河即於初八日
飭派什長德福率同丹勇九名各帶號衣洋槍到防更替所有該防兵到防更替日
期理合備文牒報總局即乞轉報等因前來准此旋即查驗換防文內日期無異除轉報
幫辦憲備查外理合備文轉稟

憲台以備查考為此備由具呈伏乞

照驗施行須至呈者

右

呈

此項撥充吉林邊防事宜應請憲台查照辦理行取由該管官員等詳請憲台查照

光緒二十一年五月二十日

二十

日

兵部為各行事武選司案呈內閣抄出吉林將軍延 片奏

查吉林靖邊防軍各營統領管帶遇有更換應將銜名

隨時奏報歷經遵辦在案茲查靖邊左路統領王寬請假

離營遺差揀以該路右營管帶選用知縣董華珍署

理所遺右營管帶一差揀以該路左營幫帶官藍翎補

用協領記名佐領騎都尉英輔署理後路左營管帶花

翎佐領海順調充新軍管帶所遺後路左營管帶一差
揀以親軍隨同辦事委員補用同知選用知縣世平委充
中路右營管帶成喜因病遺差揀以前路前營管帶記
名佐領花翎防禦貴順調署遞遺前路前營管帶一差
揀以該路隨同辦事委員補用同知直隸州揀選知縣趙
維城委署等因一片於光緒十五年四月二十日奉

硃批兵部知道欽此抄出到部相應行文吉林將軍遵照可

也須至谷者

右

谷

吉 林 將 軍

光緒貳拾伍年 伍月

貳拾壹

日

吉 林 將 軍 何 明 志 謹



機器製造局為申請事光緒十五年正月十四日接奉

憲札行知

欽命總理海軍事務衙門於光緒十四年十二月二十五日附

奏吉林機器局製造黑龍江吉林操需軍火經費及修理軍械工料銀兩自光緒十五年起由該大臣定於

歲撥百萬兩之內自行發給等因欽奉

慈禧端佑康頤昭豫莊誠皇太后懿旨依議欽此飭即遵照在案茲查吉江兩者操需軍火經費所有光緒十五

年分常年歲需銀一萬八千八百八十六兩九錢七分六釐

職局業於上年由領餉委員前赴

海軍衙門承領解交亦在案其額外加增操演車礮並春秋二季打靶火藥共需一萬一千二百五十六
兩計共需經費庫平銀一千九百五十一兩零四分又額外加增拉火共需一萬四千三百九十二兩計

共需經費庫平銀六百四十七兩六錢四分統共應需經費庫平銀二千五百九十八兩六錢八分

職局

尚未請領目下正在購備物料之時需用孔亟應請

憲台咨請

欽差大臣定 查照如數給領俾資濟用復查此項經費原係按照庫平銀兩核計在

海軍衙門請領照發在案惟光緒十三年二月初六日曾奉

前督辦憲布 行知准

欽差大臣穆 咨東三省練餉經

海軍衙門

奏明自光緒十三年五月起均係二兩平給發所有派來奉江兩省司事工匠等薪工自正月起均應按照

二兩平給發至購買物料價銀亦均以二兩平給發以免歧異等因飭局遵照亦在案今據需單大經費

諒亦未便歧異給領然以庫平改高京二兩平則短少太多所需工料必致不敷辦理局等思至再惟



有以庫平申為京二兩平請領俾資定用而符原案現詢探吉字營支應局函稱查明奏定章程庫平銀

九十四兩作為京二兩平一百兩_職局既向在

海軍衙門請領庫平後復奉鈔遵照前

欽差大臣穆 定章均以二兩平給發自應查照該支應局函稱奏定章程申平辦理所有光緒十五年分前

項額外加增操需軍火統共應領庫平銀二千五百九十八兩六錢八分按照庫平九十四兩申為京二

兩平一百兩統共應領京二兩平銀二千七百六十四兩五錢五分三釐一毫九絲一忽四微八纖是否

有當理合備文申請伏乞

憲台鑒核轉咨給領並請飭遵施行再吉字營現有支應局設在本省城內此項經費銀兩可否由

憲台咨請

欽差大臣定 轉飭該支應局就近給領之處_職局未敢擅便應請一併示遵合併聲明項至申者

石
申
欽命鑄印局鑄給各省關防印信其鑄印局在廣東省城西關外大

光緒



主

日江蘇補用道朱雲
記古鼎泰領監明位得原期是

機器製造局為申請事竊 局製造各軍應用軍火凡來年所需物料等項須於前一年購齊陸續由

營口轉運前來濟用方無貽誤應經辦理在案所有光緒十三十四十五等年分吉江兩省豫需軍火

經費均經

海軍衙門於前一年先後分別如數給領在案現屆請領光緒十六年分吉江兩省豫需軍火經費之

期自應查照向章辦理惟於光緒十五年正月十四日接奉

憲札行知

欽命總理海軍事務衙門於光緒十四年十二月二十五日附

奏吉林機器局製造黑龍江吉林操需軍火經費及修理軍械工料銀兩自光緒十五年起由該大臣定於
歲撥百萬兩之內自行發給等因欽奉

慈禧端佑康頤昭豫莊誠皇太后懿旨依議欽此飭即遵照亦在案是光緒十六年分吉江兩省操需軍火經

費應請

憲白咨請

欽差大臣定 查照如數給領俾資濟用復查此項經費原係按照庫平銀兩核計在

海軍衙門請領在案惟光緒十三年二月初六日曾奉

前督辦憲布 行知准

欽差大臣穆 崧東三省練餉經

海軍衙門

奏明自光緒十三年正月起均係二兩平給發所有派來奉江兩省司事工匠等薪金自正月起均應按
照二兩平給發至購買物料價銀亦均以二兩平給發以免歧異等因飭局遵照亦在案今據需單大
經費諒亦未便歧異給領然以庫平改為京二兩平則短少太多所需工料必致不敷辦理局等懇
至再惟有以庫平中為京二兩平請領俾資足用而符原案現詢據吉字管支應局函稱查明奏定章
程庫平九十四兩作為京二兩平一百兩_職局既向在

海軍衙門請領庫平後復奉飭遵照前

欽差大臣穆 定章均以二兩平給發自應查照該支應局函稱奏定章程中平辦理所有光緒十六年分



統共應領庫平銀二萬三千二百六十九兩零一分一釐二毫五絲按照庫平九十四兩申為京二兩平一百兩統共應領京二兩平銀二萬四千七百五十四兩二錢六分七釐二毫八絲七忽二微三纖

是否有當理合分晰開具各項數目清單備文中請伏乞

憲台鑒核轉咨給領並請飭遵施行再吉字營現有支應局設在本省城內此項經費銀兩可否由

憲台咨請

欽差大臣定 轉飭該支應局就近給領之處 局未敢擅便應請一併示遵合併聲明項至中者

計呈送清單一扣

右

中

欽命辦理廣東賑務總辦廣東賑務司廣東賑務司廣東賑務司廣東賑務司

光緒

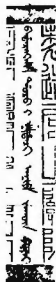

二

日江蘇省試用道宋家榮

憲核

計開

謹將吉江兩省練軍光緒十六年分加閱一箇月操需各項軍火經費銀兩各數目分晰開列於左

一吉江兩省共需大藥湖萬千伍百陸拾捌按照茶伍中磅計拾壹萬貳千柒百肆拾陸磅有零每百磅實需工料

銀拾叁兩又銅情肆百陸拾貳萬零肆百類每萬實需工料銀捌兩又朱福鎔鉛丸叁拾壹萬壹千粒每萬計七

重叁百叁拾捌共計毛重壹萬零貳百陸拾叁兩每百助實需工料銀伍兩貳錢計共需經費庫平銀壹萬

捌千捌百捌拾陸兩貳錢柒分陸厘

一吉江兩省加閱一箇月共需大藥茶千零肆拾陸兩零陸錢又銅情叁拾捌萬伍千零叁拾類又鉛丸貳萬

伍千玖百壹拾陸粒計共需經費庫平銀壹千伍百叁拾叁兩貳錢壹分伍釐陸毫伍絲

一吉江兩省操演軍礮立春秋二季打靶共需火藥壹萬壹千壹百伍拾陸兩計共需經費庫平銀壹千玖百伍拾兩零肆分

一吉江兩省操演軍礮加閱一箇月共需火藥玖百零叁兩計共需經費庫平銀壹百伍拾陸兩伍錢貳分

一吉江兩省共需社壹萬肆千叁百玖拾貳枝每千枝實需工料銀肆拾伍兩計共需經費庫平銀百肆拾柒兩陸

錢肆分

一吉江兩省加閱一箇月共需社火壹千壹百柒拾陸枝計共需經費庫平銀伍拾貳兩貳錢貳分

以上共應領庫平銀貳萬叁千貳百陸拾玖兩零壹分壹釐貳毫伍絲按照玖肆申京貳兩平銀統共應領貳

萬肆千柒百伍拾肆兩貳錢陸分柒釐貳毫捌絲柒忽貳微叁纖

辦理吉林機器製造總局

為

移覆事准

貴處移開案照上年敝處謹查靖邊防軍自光緒六年奏設防守邊圍以來迄今多年雖曾將剿捕盜賊出力之防軍官弁於十三年六月間附入練軍剿賊保獎案內彙獎而僅止列保者二十三員名亦無非變通附獎從未特為邊軍專案開保惟於八月間蒙

前督辦爵將軍希 附片奏陳以吉林防軍自光緒六年俄夷猖狂招募備戰已屆八載在事文武各員勞績昭著仰懇

天恩准將邊防文武各員比照戰功從優保獎出自

鴻慈逾格等因奉奉

硃批該部議奏欽此旋准吏部先後遵議覆奏內稱查總理海軍事務衙門奏定水陸操防保獎年限應以光緒十二年七月十四日欽奉

懿旨之日起扣限五年方准保獎今吉林設防在事各員獎叙應查照奏定章程俟扣滿年限後再行列保仍照章將在防文武各員先行咨部立案等因奉

旨依議欽此咨行欽遵前來曾經呈明在案茲奉

憲諭所有在防文武員弁係於何年月札派應將銜姓名逐一查明造具清

冊移送敝處呈請

督憲鑒核咨部立案相應移付請煩查照希將在局文武員弁查明造冊迅速見覆以憑核辦施行等因准此相應開單移覆為此合移

貴處請煩查照施行須至移者

計粘單一紙

右

移

邊防文案處

光緒



三

日

謹將 敝局委員司事工匠差弁花名登到局年月分列後

計開

一 委員司事書識

總辦吉林機器製造局江蘇補用道宋春鰲 光緒七年八月分到局

會辦吉林機器製造局記名候補廂紅旗蘇州府鳳翔 九年三月分到局

辦理事務製造局差花翎副將前知縣陸運聚 吳 江 十年五月分到局

督辦吉林機器製造局差花翎副將前知縣陸運聚 宋春鰲 十四年九月分到局

稽查廠務委員 候選知府懷輔 十四年正月分到局

管理大藥廠委員藍桐千總外用守備孫超 八年二月分到局

幫辦銀錢賬目委員候選府經歷申丕鼎 八年六月分到局



差遣委員五品銜補用主事晉昌 九年九月分到局

差遣委員領銜總領事汪士仁 十四年正月分到局

監督庫房司事五品頂戴陸選忠檢馬汝舟 十年六月分到局

幫辦銀錢賬目司事五品頂戴陸選忠檢宋福生 九年九月分到局

監督正廠司事候選從九品黃維禎 八年七月分到局

監督電汽廠司事五品頂戴監製委筆帖式喜順 九年四月分到局

監督木廠司事五品頂戴委筆帖式喜祥 十年七月分到局

監督正廠賬目司事文生林介樑 十二年三月分到局

監督西廠司事文童宋沂琛 十二年八月分到局

監督東廠司事文童黃祖安 十二年九月分到局

監管強水廠司事五品頂戴披甲 恒 德 十二年六月分到局

監管鐵廠司事 文童朱東鍊 十二年六月分到局

監管翻沙廠司事文生方威邦 十四年六月分到局

監管庫房司事五品頂戴監生 芮家成 十年五月分到局

監管庫房司事六品頂戴文童韓世銓 十二年六月分到局

監管庫房發驗軍械司事七品頂戴 何裕寬 十三年七月分到局

書識 五品頂戴 吳茂書 九年九月分到局

書識六品頂戴披甲 英 俊 十一年二月分到局

書識儘先筆帖式 文生 慶 昌 十二年十一月分到局

書識六品頂戴 文 生 景 亮 十三年四月分到局

查應魁修理舟子營練軍器械司事馳騎校額

貴

十二年

一差弁

五品頂戴 披

甲托精阿

八年

五品頂戴 披

甲勝貴

十二年

一營口轉運局委員司事書識

總辦營口轉運局北河補用縣丞 查富璣

七年八月分到局十二年四月分改委

押運 委員六品頂戴 依精阿

十二年四月分到局

押運司事五品頂戴候選從九品 魏春榮

十二年四月分到局

差遣 司事 監生 畢保釐

十二年十一月分到局

押運司事五品頂戴候選從九品 何鴻樹

十四年六月分到局



機器正廠匠目五品頂戴梁

勤

九年五月分到局

押運司事五品頂戴記名候補校英

林

十四年十一月分到局

辦公牘司事康生朱善繼

十四年九月分到局

書識六品頂戴田

需

十二年四月分到局

書識文

童查富陞

十三年三月分到局

一駐津辦理後路事宜委員司事

暨辦理後路事宜總辦津行營營務處道龔照璵

十年九月分起

駐津辦理文案司事候選縣丞顧元勳

八年正月分起

駐津管理賬目司事北河試用縣丞龔彥師

十年七月分起

一各廠匠目

總匠目升用把總儘先外委吳鳳珊

九年二月分到局

機器西廠匠目五品頂戴周鳳英 八年七月分到局

鐵工廠匠目七品頂戴唐觀發 九年十月分到局

翻沙廠匠目藍翎儘先外委曹安 九年五月分到局

木工廠匠目拔補外委陳年註 七年八月分到局

木工廠匠目拔補外委高啟發 七年八月分到局

強水廠匠目七品頂戴趙金壽 十一年七月分到局

洋鐵廠匠目七品頂戴張成 九年十月分到局

火器廠匠目七品頂戴蔡福 九年二月分到局

電汽廠匠目六品頂戴葛正品 十四年二月分到局

火藥廠匠目六品頂戴鄭蓮生 十一年三月分到局

欽命頭品頂戴勳勇侯一等侯軍機處總理事務處
地方官都察院 為

咨商事案查彈防各營局餉銀向係自行派員赴省
請領行之既久其弊有不可勝言者中右兩路之餉
前因寄存瑞盛號以致閉歇虧空業經

奏參在案此外隱而未發之弊未有如銀票之甚者查
彈春鋪商大半係屬省鋪分支各營局領餉到手就近
交給省鋪既便商人貨運又免委員攜帶到防之後只
以省鋪之銀票散給兵丁孰知行之既久流弊滋多高

貨未到則銀票不能給商貨途中失事則票又不能給即
或商貨到來而未售則銀票仍不能給種種累贅兵何堪
設遇虧賠倒閉更無論矣所以銀票之弊較之抹兌錢票貽
害尤烈市無現銀百貨昂貴兵窮民亦因之不豐若不急
力挽救彈防直同虛設矣本幫辦細心體察欲求挽救之方
非附近彈防中前右三路兵餉及黑頂子屯墾局彈春各招墾局
經費概歸本幫辦設立行營支發處總領轉發不足以塞其
弊且省中糧餉處但發市平彈防即因之轉發亦無虞境亂
成規庶物價平而兵困可蘇相應咨商為此合咨

貴督辦將軍請煩查照望速見覆以便飭遵施行須至咨者

右

咨

欽命頭頂戴督辦吉林邊務事宜鎮守吉林將軍恩特赫圖圖長

光

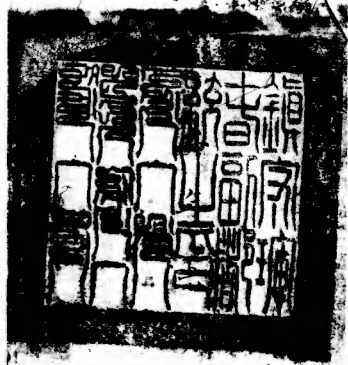

二十九日

命頭品頂戴辦吉林一切事務理藩部副都統

為

咨覆事案查本幫辦前因彈防各營局自行領餉獎實滋多兵民交困亟應
挽救擬將中前右三路及黑頂子招墾等局餉銀概歸本幫辦行營支發處總
領仍照原平轉發以除宿弊而蘇兵困當經咨商在案茲准

貴督辦將軍咨覆內開查軍春中右兩路餉銀解員私寄號商業經本督
辦將軍

奏奉茲准前因所有銀票等弊亟宜認真革除而蘇兵困但目今餉項支絀若
添設支發處多此經費恐干部詰本督辦將軍量加審度各該營局銀票之

弊皆因素乏稽查所致嗣後彈防各該營局餉銀仍令其自行派員按季
來省請領解至彈春呈由貴幫辦飭令營務處或戶司會同如數收存如
有短少即行咨會本幫辦將軍

奏參治罪凡餉銀點兌清楚收庫後按月仍由各該營局派員到貴幫辦衙門請
領並請於營務文案處酌派委員同該解員到營監查散放清楚取結加結銷
差如此變通辦理餉項毋庸加增而積弊亦一洗而盡除分飭外相應咨覆等因
到本幫辦准此查此案本幫辦在省時

貴幫辦將軍曾議及此比到彈後體察情勢難見好條屬因循仍舊悉心籌
議力求整頓方將次第咨商辦理以副

貴督辦將軍實事求是之意遂本幫辦向日報

國之誠乃商覆之文未到而分飭之檄已行在

貴督辦將軍以添設支發處經費甚恐干部詰從權仍舊派員監放體念時艱自是止辦而不知支發處之名目由來已久營務處委員兼元向無津貼今三路餉銀既經變通辦理已由

貴督辦將軍分飭在案則此後寄存彈庫本幫辦亦與有責焉嗣後各路派員領餉時應請先呈明本幫辦以便彙總出咨該委員等領餉到彈不准先前落後必須一齊到庫以憑親身監兌或派員驗收寄庫具招壘各局文案營務以及差官等項薪水概係公款仍應照

升任幫辦依 任舊章設立支發處以便勻稽而慎出納除飭中前右三路統領

及糧餉處遵照外相應咨覆為此合咨

貴督辦將軍請煩查照施行須至咨者

右 8

咨

欽命頭頂戴武毅侯侯遠澄字宜鎮守森將軍恩錫林色圖魯長

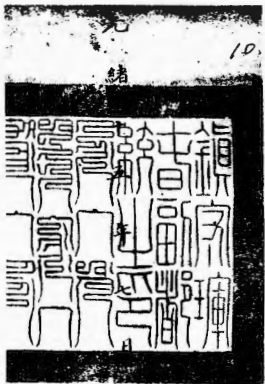

十八

日

光緒十五年九月初六日奉
旨軍事本年十月初六日奉

欽憲照會內開光緒十五年九月十九日奉准

軍機大臣字寄光緒十五年九月二十三日奉

上諭有人奏風聞東三省新練之軍仍未精強聚兵既多不免漸染習氣轉以所給優餉為

狎和賭博之資請飭實力整頓等語東三省練軍關係最要當茲創辦經緒必須申嚴

紀律一洗軍營向來習氣方可慎固邊防著定安長順依克唐阿確切查明如有前項弊端

行禁止該署將軍等務當督同各統領嚴飭營官認真訓練以期日見精強用副朝廷整軍經武捍衛疆圉之至意原摺著摘抄給與閱看將此各諭令知之欽此遵

旨寄信前來等因承准此查本大臣去歲接辦以來當查各營附近城垣迭次申明禁律刊發簡明軍紀並於三省分設稽察處嚴行稽察原以預防其漸馴成節制之兵現在奉

旨垂詢自應欽遵確查除咨行吉林黑龍江將軍查照外相應懇會務各嚴督統領等官隨時認真整頓並將現辦情形迅速呈覆等因奉此敕總幫統自接辦以來所部馬步十營特申

禁令嚴定規條除按章操演外每日午後各營空演槍式陣式認真講求軍紀嚴飭稽察處帶領官兵赴街分段稽察並派員不時察訪該管官等均能恪遵諭令嚴飭所屬兵弁

即赴街買辦食物均攜帶牌限時回營該兵弁等亦皆遵守營規從無押和賭博之事
現值換練伊始訓練尤屬緊要已飭統領營官等於營中一切事宜均遵照簡明單紀
辦理振刷精神認真訓練并嚴查娼賭如有犯者定必加重懲辦決不姑容以期整頓日見

精強茲奉前因謹將素日操練條規並辦理各情形據實呈覆

欽差大臣外理合粘單咨呈為此咨呈

軍憲謹請鑒核施行須至咨呈者

右

咨

呈

欽差頭項戴督辦黃林邊務事宜鎮守吉林等處邊防將軍軍機處行禮為據據實呈覆

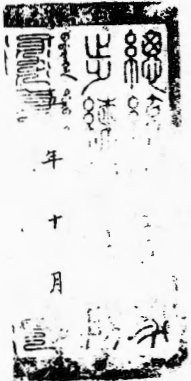

光

緒

年

十

月

初十

日

欽命品頂戴吉林一切軍實理着地方官都照

為

咨明事案查吉林邊防行營向少差官一項每逢偵探邊情乏人可遣殊與行軍之道未備當經本幫辦商准

貴督辦將軍由黑頂子屯墾局費節省項下常年籌撥專款銀四千兩充作省彈兩處差官薪水之需所有彈防擬設差官十六名現已選擇如額有

事則偵探差遣無事則講求操練果有材武出眾勤慎耐勞者遇有營哨等官缺出猶可一律拔委以示勸勉而興感奮除札遵照並札糧餉處外相應抄

單咨明為此合咨

貴督辦將軍請煩查照文內事理希即飭知糧餉處迅將此項銀兩按季如數

撥解來營以資散放施行須至咨者

計粘執單一紙

右

咨

欽命頭戴戴將軍奏邊務事宜鎮守吉林將軍恩德母恩圖魯長

光

緒

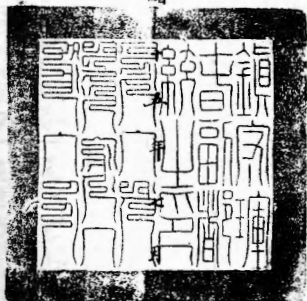

十九

日

茲將差官銜姓名列後

計開

花翎補用都司 賴桂祥

二品頂戴記名協領披甲永 亮

花翎補用守備童必勝

藍翎儘先外委穆生春

五品頂戴留直拔補把總譚錫鏞

五品藍翎儘先外委龔泰山

五品軍功孫長勝

五品軍功甯福堂

五品軍功師玉林

六品軍功金玉珍

花翎儘先補用遊擊姚宏印

五品戴記名號騎校恩騎尉定祿

雲騎尉雙祥

六品軍功領催常喜

雲騎尉貴林

雲騎尉全



呈請事竊於七月二十五日案據卑路左

營營官韓保呈覆竊於本月十七日奉統憲照會內開於本月十五日案奉

幫辦憲札開案據該統領呈稱竊查卑路台工前遵依帥函諭飭令少停俟

中路水統領德修竣一台演無震裂標計工費呈報仿照分修等因曾經具稟憲

鑒並分稟在案當蒙

憲台批開據稟已悉該路礮台此時暫可停工稍息兵力俟中路台工修理完竣果能久

合度工堅料實即照該台式樣估計應需工料數目若干先行呈報來核以憑覈奪

此繳等因奉此職遵即錄批傳知該專修各員遵照伏查中路台工早竣一台已於五

月初九日經承統領演放具報共一台工費數目標計若干仰懇憲台查明飭遵以便年

路核估具報仿照辦理以昭慎重而免虛糜惟因工重兵單難期迅速除另文呈請憲台咨催吳甯官達成遵批迅速率隊回防聽違外理合將情呈請憲台鑒核恭候訓示遵行等情當經飭據中路水統領德將修築礮台需用木料鐵器等物價值銀兩數目繕具清單呈送前來合並粘單札發札到該統領查照札內鈔粘事理即便知照特札等因奉此理合繕文照會為此照會請煩查照酌核仿照辦理見覆以憑轉稟盼切施行並粘單共開銷項百叁拾陸兩零壹分九釐各等因奉此查中路已用款項有前路不用者有前路應需款項中路未有者將來工竣實費若干萬難預擬僅以現在

通盤約計除已領獲銀伍百兩外即懇再領銀肆百兩統俟工竣據實造報多者呈繳少者請領萬不敢稍有虛糜理合繕文呈覆是否有當伏乞鑒核俯賜酌奪示遵等情

據此伏查 卑路台工現象

幫辦憲添撥中路隊兵壹百五拾名幫同修築示并飭知中路台工現在呈報應需各項

數目職當即轉飭該專修營官魁保詳細酌估具報去後旋據呈明工難預計

懇請再領銀肆百兩統俟工竣據實造報前來查炎夏已往秋雨將來若不遵

催趕修冬凍恐難竣事且中路台工應需各項早已齊全原與前路工程大有區

別自應據情請陳懇乞

札飭督工委員周國璋酌量籌發俾

憲台批飭係按照中路台式估計若干先行

轉報



情

幫辦憲示道並嚴飭專修左營營官魁保會令中營幫帶官程振雲督率兩路
弁兵趕修完竣外所有大概情形並請領公費銀兩緣由理合具文轉報

憲台鑒核恭候

批示祇遵實為公便為此具呈須至呈者

右

欽命頭頂戴幫辦左營道憲守身奉公亮節廉潔和易從廉送官印信等因欽此

呈



光緒

緒

初五 日呈

總理邊防營務處副都統銜拉翎協領富順 為呈報事竊准靖邊左路統領

雙壽咨稱前於光緒十四年三月間准營務處咨准寧古塔副都
統衙門咨開據城西北石河屯嘎山達七十及民等呈稱竊因石
河一帶附近山邊距城寫遠近年以來零星盜匪不時竊擾迨
報兵至遠颺無踪兵去復出搶掠防此搶彼勢甚猖獗至去年竟
被盜匪綁去居民張忠禮等四人作當勒贖勒去錢一千九百餘吊又
兼常有乞食雜類人等頗多各屯人民惶懼不安東奔西蕩若不
請兵護衛致廢農業棄失家鄉何以養身家而全性命是以叩懇
撥兵護衛以濟民生等情查該屯所稟各節均屬實在應亟准

如所請迺因塔城練隊不敷分撥請由靖邊營就近撥兵輪流
駐巡等因咨照前來遵由敵路飭派哨長一員帶兵二十名前往
鰲頭地方駐守前已咨報在案茲屆換班之期現派左哨哨長五
品頂戴領催委筆帖式喜陞帶兵二十名於八月初六日由營啟程
前往該處更換駐守之處條文咨報等因轉詳前來理合具文

呈報為此合呈

督憲麾下鑒核施行須至呈者

右

呈

欽命頭戴督辦邊務事宜將軍恩特赫恩巴圖魯長

光

光緒二十八年八月

月

十

日

日

邊務文案卷八

為札飭事案查吉林松

江面甚屬不靖官兵無船實難

柳條樹木叢密每至夏天盜匪恃為

剽劫是以本督辦將軍會商陞任黑龍江將軍前幫辦依

因時制宜將所改馬隊內挑選熟習水性弁勇改設水師

礮船以資巡緝其船未造成之先預僱魚船搜捕於光緒

十五年四月十三日附片具

硃

嗣於五月十三日原片賈回奉

該部議奏欽此當經恭錄並鈔粘原片咨報在案數

月以來該水師官兵奪獲賊船數號擒斬水賊多名業已

著有成效除將所擬水師章程並官勇銜名薪餉公費各項數目

相應分別鈔粘造冊咨送為此合咨

咨部查外合並鈔粘章程凡飭札到該處即便轉行遵照其以所行章程應合繳銷存備

大部請煩查照望速議覆施行頌至咨者

計鈔粘水師章程 並官勇銜名清冊

右

咨

部

札邊防營務處遵此

光

緒

十年

九月

日

茲將所擬水師礮船官勇名數

並油餉各項數目章程開列於後

計開

一造舢板礮船三號派總哨官一員哨官二員各帶一號總哨官月支薪

水銀五十兩公費銀三十兩哨官各月支薪水銀十六兩雜費銀六

兩辦事官員月支薪水銀十五兩字識官員月支薪水銀九兩號令

二名每名日支銀一錢五分每船用舵工二名日支銀一錢六分頭工一名

日支銀一錢五分礮勇四名各日支銀一錢四分將米勇十二名各日支銀

一錢二分每月大建三船共領新公口糧銀三百五十四兩九錢

一造四板船九號每號派艙長一員月支薪水銀十兩雜費銀三兩舵

工二名日支銀一錢六分頭工一名日支銀一錢五分礮勇二名各日支

銀一錢四分漿勇八名各日支銀一錢二分每月大建九船共領銀五

百三十五兩五錢

以上舢板礮船三號四板礮船九號共用總哨官一員哨官二員

辦事官一員守一員倉長一員共四員每月領銀三

三十三號各二名船工十二名
石共一萬一千四百...

督辦
石礦勇二十名柴勇一百六

一舢板船每號前後應用葛爾薩礮二尊三號共用礮六尊四板船

每號應用礮一尊九號共用礮九尊共合應用礮十五尊查此礮

身口較小酌照邊防克鹿卜後膛鋼礮月支油費三兩章程減半

支發計每礮一尊月給油費銀一兩五錢共十五尊每月共領油費

銀二十二兩五錢

以上官弁共一百七十八員名每月大建統共應
領銀九百零三兩九錢

再查各該船創設之初應需鑼鼓刀矛器

具等項以及每年應需旗幟號衣帳棚布

帆等件均准作正開銷其總哨官自帶舢板船

一號應需貼書醫匠紙筆油硃艙縫隨時置

辦零件由公費內動用四板船九號應需油

硃艙縫亦由總哨官公費內動用哨官各帶

舢板船號應需油硃艙縫由哨官雜費內動

用至哨官船長應需紙筆並隨時置辦
零件由各雜費內動用均不准另行開支

據河頭道關門咀高麗嶺煤窰並城西南十里之下窪子東崗子沙駝子各等處春間盜賊肆擾劫擄鄉民當經專統領不分畛域遴委差官富良閣教習楊富坤等各率中營步隊二十名前往分紮自春至夏轄境數百里常川巡緝

匪均已遠颺居民得以安業該各弁防守尚屬認真茲屆收割以後又據各屯長稟報該各屯上海勇丁刻已旋家現在地方安靜乞請調隊歸防以

資歇息各等情前來。身統領復查屬實。當此開操之際。自應照准。分調各

隊。刻日旋防。以資訓練。而免廢弛。除分報

幫辦。憲外。理合具文呈報。

憲台登核。為此具呈。伏乞

鑒示。施行。須至呈者。

右

呈

欽命頭領戴督辦吉林邊防事宜張守等暨副將吳秉聲駐紮吉林邊防營管帶曹恩壽等呈請

光緒



八

日

總辦電報事宜布政使銜山東東海關道為申報事竊照電報章程九設局地方

商報希少僅資巡護者即責成就近之局員兼管酌派司事駐局辦事以節

經用名曰子店茲查吉林省之寧古塔電局與黑龍江之伯都訥電局原為照

料線路而設商報絕無僅有養線經用無出應辦照章程改為子店責成就近

之吉林電報局員酌派司事前赴寧古塔店住查妥辦以省糜費而維經久其額

設報生差役及巡護弁共名數暨種族等項章程仍照舊辦理除分行寧古

塔局於肆月初壹日改派伯都訥局於伍月拾陸日改派並申報

黑龍江軍憲外理合具文申報仰祈

憲台鑒核實為公便為此備由呈乞

聖諭
於上年十月間奉

旨查辦吉林黑頂子兵屯朝鮮稅務並機器寶吉等局被參各款當將訪查情形先行逐條覆陳並聲明派員查勘屯墾局所蓋房屋購買牛馬開墾畝數是否與原報脗合稅局委員秦煥有無虛冒帑餉擾累地方情弊另行參辦及機器局能否騰出銀兩添購物料多製軍火俟其呈覆到日再奏等情於光緒十四年十二月奏奉硃批知道了欽此一面商由前幫辦依札委向在瑯奏

幫辦營務之佐領額勒德科就近前往黑頂子和龍峪

查勘屯墾商務情形旋據督理商務委員秦煥因病辭

差飭令額勒德科暫行接辦嗣因該員查覆未能詳確

將其撤差另委分省補用知縣章鴻錫接手復派吉林委

用通判孫逢源前往會同查辦是時委派屯墾事宜參

將方朝稟求卸差當派副將吳永教接理並令原查之

額勒德科會同覆查去後茲據各該員先後將查勘情

形及取具親供稟覆並據總辦吉林機器局江蘇候補道

宋春鰲將收支款目開單呈核前來查屯墾一事奴才前疏

已詳述其自報始末情形今據委員額勒德科等查明前

委員補用知縣方朗於光緒十三年三月二十八日委辦屯墾旋

委順道會勘朝鮮界務嗣勘界差竣於七月中旬到局具請

邊步隊一營亦於旬內陸續抵齊馬隊一哨於八月二十日

到齊均因入山砍運木料以致稽遲該處天氣嚴寒地凍

早亟於造房墾路未暇顧及墾務十四年三月方朗分

步隊一半修營一半墾並於六月間始報墾種地一百

十二晌是開辦年餘而從事集糶不過三月節節

其曠日無功其報墾之地此次經委員逐細勘丈每畝須

以二百四十弓核算始能符數此蓋方朗告假時未稼在地

未克行文但舉約計數目稟報固未便繩以細數惟參將

方朝於去歲接辦後自六月以至九月並未開墾且房屋多

未造齊車牛亦未全購而存款共銀二千數百兩均因別

項挪移動用無存經奴才疊札勒追始請由應領款項劃

扣歸款是方朗於創建伊始已因別事耽延而方朝於接辦

之時未免諸多曠廢此查明黑頂子兵屯實無成效之情形也高麗分界處所設稅局奴才前疏已將其局費及徵收數目詳細陳明並聲明該局扣留米穀一事亟應澈查今據委用通判孫逢源等查明米穀一案實因朝鮮鍾城府民早年將沿江荒地分招集外府韓民越墾分租歷有年所前光霽分卡委員美鳳輝扣留米穀意在市惠於越墾之民遂致結怨於分租之戶謠傳以扣糧為徵稅現已飭退糧結案查閱孫逢源等帶呈鍾城府照會有未穀事係偏聽韓民一二不良徒

之言等語其為查無別情尚屬可信惟現據孫逢源會同章
鴻錫勘明沿江石門口迤西各山溝內蔓延至海蘭河南北兩岸
越墾韓民百倍於前結廬墾地比比皆是詢諸各韓民多係
來自設局之後又勘明光霽峪分卡所轄數十里內如粗榆
溝東瓜泥山榜小巴堤哈拉街五處及鍾城府官渡各私設木橋
道地江屋哩賽度哩二處各私設渡船其餘私渡尚多均由韓民
任意往來絕無攔阻查該商局奏設本意名為保護朝鮮
杜俄人窺伺並欲刷還沿江越墾民以清邊界前定章程

國

亦止准開市處所設立官渡一處憑照往來今一任朝鮮侵佔地畝設渡築橋豈非與立局之意大相刺謬且何異以

疆土私惠屬藩即此一端在秦煥奚鳳輝均難自問查該員等親供內有追悔無及字樣其默齎愧可知已至如稅務毫無整頓冊報款項舛錯並私放朝鮮民人蔡明武等為鄉約種種弊實不一而足難以毛舉又據孫逢源等查出額勒德科接辦時將隨往之人任意更補復將更換日期移在前局員秦煥手內希圖朦混似此效尤亦為意料所不及此查

明和龍峪等商務局卡確有私弊之情形也以上各員除補用知縣方朗辦事遲延尚屬有因勿庸置議外方朝挪移款項糜餉玩公秦煥奚鳳輝背章徇私事多廢弛額勒德科位置私人舞文作弊均屬曠職營私難以輕恕所當權其輕重分別糾參相應請

旨將委辦黑頂子屯墾事宜副將用花翎儘先參將方朝以都司降補督理和龍峪商務花翎五品銜分省補用知縣秦煥光霽峪分卡委員五品頂戴兩淮儘先補用鹽知事奚鳳輝一併

革職花翎佐領額勒德科以防禦降補以示懲儆伏查抽兵屯田本為銷兵省餉然以荷戈之人荷鋤胼胝不力田卒荒蕪勢必兵既銷而餉仍未省今日屯墾之無成效其明證也近來邊防日緊平時多練一兵即得一兵之用何可使其有用精力消磨既

陌

奴才

現與幫辦恩

往復函商擬將屯墾改為招墾不費帑餉

可以實邊且可將步隊一營改為兵一哨調歸舊伍扼要操防其如何改辦方能妥協容俟酌定章程再行奏請

聖訓商務局之設原係杜絕俄人

與朝鮮通商起見現既韓民起釁

愈多該局似未便遽爾裁撤第年支經費七八千全終覺浮
冒查該局本在吉林界內與仁川所設稅局在朝鮮界內者不同
所需薪工不妨例以邊防章程稍從優厚每年經費便能減去
一半計山海關稅款所撥展限三年經費尚賸兩年即可勻
支作四年之用一面倣照各省關凡出入貨物落地出產一體
徵收並按章禁止沿江私設橋渡稅課或期起色將來不致仰
給於人自能持久此兩局均為防務攸關不得不要為籌畫若夫
握邊防之要而尤宜先事網繆者莫如機器一局該局年需經

費十萬金局費薪工數已過半而以所餘年造軍火祇敷應用一旦有事何以禦之思患預防自宜早為之計惟餉需支絀未便於額外加增亦惟就額中樽節不無少補奴才於接見總

辦候補道宋春熬時屢次勉以大義並令實力講求該道尚知奮勉計自去秋迄今一年期滿已節省二萬金本擬專為製造軍火以備不時之需緣該局前欠戶司餉項六萬餘金業經前任將軍希 奏明俟按季領到經費陸續歸墊此次節省銀兩先應歸還戶司其尚欠四萬五千餘金擬自今秋起

每年以一半抵還戶司一半另造軍火一俟欠款還清仍將按

年節省之二萬金儘數購辦物料多造軍火用備緩急不

准將此項銀兩擅移他用

奴才

繕閱宋春鰲所呈收支各單

均屬實用實銷即局費薪工亦難再事核減目下查驗該

局所造軍火較勝於前而機器尚有餘力現將節省銀兩加

造軍火亦可多收實濟其所造輪艘二隻

奴才

前奏已將其大

小丈尺陳明嗣經宋春鰲另行

修繕於歲終於江水解凍後

奴才

試驗其小者甚屬靈便擬令每年於夏秋季時在江沿上下巡行

兼可稽察水師礮船其大輪行駛較小輪稍覺遲鈍亦由
道水淺駕駛未能純熟所致奴才賦性愚蠢既知制書所關
不敢以優容取悅於人亦不敢以因循貽誤於後惟有遇事
求實以期仰副

聖主軫念東陲宵旰憂勤之至意所有派員查明兵屯商務各
局參款並與機器局一律整頓緣由理合恭摺具陳伏乞
皇上聖鑒訓示謹

奏

光

緒

光緒十五年十一月

日

據情連路為案查該處在開創建業時嚴密查緝盜匪自應為呈報事竊查年路春秋兩條均有
定章除六臘兩月封停其餘遵照由各哨官等處演練俾資精強今春台工緊要勤
補設繁雜經隨時練探未能一律整齊茲屆工竣又值秋操據各路監操官署中營
幫帶兼後哨官趙文輝呈稱竊職於本年九月二十五日蒙奉憲札委署中營幫
帶兼管前路操防事務職達即任事會同各哨官派員共濟期以仰副憲台
整頓操防之至意伏思監操一路事務紛繁屆此開操之際實難兼顧若不稟請分
司其事抑不足以專責成而重操防謹擬分派各哨長專操庶責有攸歸而各
無旁貸合無仰懇憲台賞准飭令各該員等分司其事俾得慎重而資整肅恐
昧之見是否有當伏乞鑒核恭候批示祇遵並據署左營營官副將程振雲呈報竊
查秋操在即遵奉憲諭奉令各哨官等勤加演練以期精強等因職遵擬各任

遵將^平路各防關據酌定章程擬具清冊呈請

憲核施行須至摺者

呈聞

一據練軍專責^平路營制本于淮軍練靖遠復逐漸更易每值散撥合練步伐難期一

律甚家

憲諭整飭現擬各隊專任中營責令幫帶官趙文魁左營責成營官程振雲按三六凡

皆令各哨官各視各營于冊上逐一分位按五日責令^平路監操官趙文魁會同營哨各

官布陣合操一次按十日由^職親臨教廠校式陣法槍靶一次考其優劣擬于年終甄列

擇其才藝精強稟請量予記功記名分別懲勸俾資觀感而期嫻熟

一技藝宜分教也。年路舊規每年軍政習槍靶者三數十人習雜技者三數十人其餘有習一技有不習一技者徒知工作役苦未暇究心武備刻當工竣事簡非分別嚴督精操實不足以資訓練現擬步隊一營習雜技者責成中哨哨長王世榮習抬槍者責成署前哨哨長朱鈞乾習長矛夾槍者責成後哨哨長富昌保馬隊一營各哨兵勇習騎馬武者責成前哨哨官穆春和習打馬靶者責成左哨哨官張全習刀矛者責成左哨督隊官梁朝相習打步靶者責成右哨督隊官張永魁以上馬步各營哨官按日各督各哨兵勇勤加演習各哨哨長按二日各教各技俾有專司而期精強冀成勁旅

一賞罰宜嚴定也。年路操兵原無一定良由工多差繁未與講求是能操與不能操者無所區別現擬明定賞罰凡各營操防責成各哨官各校步靶各哨長按二日專

司所派各搭如各哨兵勇果有藝精技熟校式無悞者准由該哨官哨長指名冊報由職的核量予記名並優予獎賞以備提升如懈搭及久搭不精者立于責懲記過以冀自新不准擅革以示盡全

一駐紮~~邊~~調換也軍路駐防各卡隊兵向來派赴後經年累月并不調查徒知守卡披山其技藝委實無暇講求安望能資精練刻下山林莽落鬪匪匿踪擬請抽調回防輪替操練以資熟習而歸勁旅一俟操精由職考視復再令回卡調換以示熟手而免廢弛

以上四條均據軍路監搭官左營營官會議陳請是否凡協恭候

酌示以便飭遵合併聲明

光

緒
光緒二十三年十月
軍路監搭官
左營營官
會議陳請
是否凡協恭候

十 三 日

欽命頭品頂戴辦吉林一切軍營等項地方副都統

為

咨明事 恭照本幫辦奉

命幫辦吉林邊務受事以來前因籌辦招墾不遑躬閱各軍茲將墾務辦法章程往返咨商已
有端倪黑頂子一處亦已委員清丈其餘各處俟會摺

奏明即行舉辦以盡地利而厚民生各軍本應普行校閱惟現准

北洋大臣閩爵部堂委咨派委頭品頂戴查勘荒地以便遷移山東被水災民本幫辦

若遠出閱軍則各該員遇事即無所束奉茲擬定於十一月十二日至十六日先行驗看

靖邊中前兩路新築砲台打靶次閱馬步各營技藝合操陣式查考軍實閱畢就近

兵部為欽奉事職方司案呈所有本部
具奏前事等因相應抄錄連單行文該
將軍可也須至咨者

右

咨

吉林將軍

光緒拾伍年拾壹月

初肆

日

兵部等部謹

奏為遵

旨會議具奏事內開抄出吉林將軍長順奏松花江擬設水師砲船巡緝盜匪等因奉光緒十五年四月二十九日奉

硃批該部議奏欽此欽遵到部查原奏內稱松花一江直達兩省以南為吉界之伯都訥阿勒楚喀三姓地面江北為黑龍江呼蘭巴彥蘇蘇等處地面每到夏天盜匪往來搶劫官兵無船寔難勤除擬照淮軍水師章程先修造大舢板船一號駕砲兩尊以總哨官一員帶之舢板船二號每船駕砲二尊以哨官二員分帶之四板船九號每船駕砲一尊用艙長九名分帶之每哨官節制艙長三名統歸總哨管轄共用頭工舵工各十二名砲勇三十名漿勇一百零八名外辦事官一員書識一名號令二名均歸總哨之船

管理分泊三姓阿勒楚喀伯都訥三處常川梭巡等語查該將軍所奏參酌淮軍水師章程修造船砲係為因地制宜勦除盜匪起見應如所奏准其添設大舢板船一號舢板船二號四板船九號分段巡緝盜匪如有搶劫之案應令該將軍照例題奏並將緝各職名先期造冊報部以備查核至添設總哨官一員哨官二員辦事官一員由何項官員內揀選派充之處應令該將軍專咨報部備案其松花江擬設水師砲船共用艙長九名頭工舵工各十二名砲勇三十名漿勇一百八名外號令二名分泊三姓阿勒楚喀伯都訥三處常川梭巡亦應如所奏准其照數擬設以資巡緝仍令該將軍即將擬設水師各勇先行造具花名清冊送部並將兵勇數目管帶員名駐紮處所按季造冊報部備查吏部查巡緝各官如有文職應行議叙議處之案應令該將軍查照定例分別

咨部覈辦其添設書識一名亦應准其添設惟此項書識係招募
何處民人應令該將軍造具花名清冊送部將來是否五年後
滿應否准其考職並著該將軍酌覈咨部辦理工部查吉林
松花江現據該將軍奏請設立水師礮船分段巡緝擬照淮軍水
師章程先修造大舢板船一號舢板船二號四板船九號該將軍
所請係為因地制宜勦除盜匪起見准如所奏按照船數修造以
資巡緝應令將所造各礮船查明船身丈尺銀數編列營分字號
照章行咨部立案一面造具冊結圖說專案咨送工部核銷至
大舢板船一號駕礮兩尊舢板船二號每駕礮二尊四板船九號每
駕礮一尊亦應令該將軍將舢板等船安設礮位礮架每尊
需用鐵肋數目工料等項俟事竣造具做法細冊一併送部

覈銷戶部查該將軍請設松花江水師礮船官弁勇目等
常川梭巡之處既經兵部議准泰酌准軍水師章程辦理應
令該將軍即將准軍水師章程先行鈔錄送部以備查覈
原奏又稱帑項支絀未便遽請部款去冬曾將堵邊礮隊兩
營奏明改回馬隊兩營其礮四十尊馬二百八十八匹分撥步隊
十營常操練該馬隊官勇多籍隸南方習知水性以一營
改為水師別兵不另募餉不必另籌當將官弁勇目分別挑選
定妥其馬乾一項仍須分撥步隊十營為拉礮馬匹之需等語
查該將軍請將馬隊兩營官勇改營改為水師兵不另募自係
為整飭營制起見應如所奏辦理惟查上年該將軍奏請將礮隊兩營
改歸馬隊分撥礮位以資防勦其礮車馬一百四十四匹經戶部咨歸
部覈辦當經戶部以該省營馬定章每匹准銷銀捌兩該將軍所報

買馬一百四十四匹每匹酌定銀拾陸兩伍錢每百匹每年例倒十二匹
每匹定價銀拾陸兩零與定章不符爰令照章開報嗣據覆稱
既准部行照章開報自應於奉文之日起所有礙位分撥步隊十
營其拉礙馬匹倒斃價銀照章除皮臟變價銀伍錢外其餘未
兩伍錢減三發七計每匹給實銀伍兩貳錢伍分咨覆在案今原奏
所稱改回馬隊兩營其礙四十尊馬二百八十四匹等語與前報礙馬一
百四十四匹之數不符應令查明報部部查該將軍奏稱帑項支
絀未便遽請部款以靖邊馬隊一營改為水師餉不另籌等語
應令該將軍即將改設水師礙官弁勇目等糧餉如何改支之處
先行的擬報部毋稍浮支仍令將停支馬隊餉銀及起支水師礙
船官弁勇目等糧餉日期先行報部查覈原奏又稱現在造船及
將來三年大修九年改造等項經費暫由吉林另行籌款隨時報

部立案等語工部查原奏內稱三年大修九年改造之處原奏未經
聲敘銀數應令轉飭承辦各員先將各艘船年限修費覈明補
行奏咨報部以憑酌覈辦理戶部查修造等項經費暫由吉林
另行籌款應俟隨時造報到日再行查覈原奏又稱若因道遠船
少防範難周尚應籌款添造再由奴才隨後察度情形奏

聞辦理等語應俟該將軍隨時酌度奏明辦理原奏又稱造船尺寸
尚未擬定工料雜費刻難估計統俟造成後再行彙報等語工
部查該將軍奏稱若因道遠船少難周應籌款添造之處應俟
該將軍察度情形奏報到日臣部再行覈議所有事先僱募巡
緝船租銀數一併補行造冊送部覈銷戶部查該將軍原奏
既據聲稱造船尺寸尚未擬定工料雜費刻難估計統俟造成再
行彙報應令俟造成後將需用工料雜費銀兩若干按照該省覈

減章程動用遲即分晰造具細冊送部覈銷至所稱暫僱漁船
巡緝其僱船價銀數目作何支給並令先行報部以重用款原奏又
稱現值夏令樹木叢菁正盜匪出沒之時擬暫僱漁船巡緝江面
以資堵截竄匪等語准如該將軍所奏應飭令該員認真巡
緝其僱船價銀作何開支亦應令該將軍先行報部以備覈銷等因

光緒十五年十月二十八日具奏本日奉

旨依議欽此

欽命品頂戴翰林一切事務理地方副都總督

為

咨會事恭照本幫辦欽奉

恩命調任琿春並幫辦吉林事宜履任之初適值地方荒旱馬賊萌
動撫綏緝捕胥關緊要屢飭各軍分途搜剿疊有新獲節經隨
時咨報在案所幸數月以來匪踪漸輯秋成轉豐各局招墾清
丈事宜亦經往返咨商均有端倪黑頂子各處清丈不久即可
竣事其餘俟會摺

奏明次第舉辦現當農隙地方安謐亟應親赴邊軍駐紮之三姓

甯古塔烟集崗地方普行校閱惟現准

北洋大臣直隸閣爵部堂李 咨據山東登萊青道盛宣懷詳

派委員來琿查勘荒地以便徙民避水用實邊備本幫辦因思

若即遠出閱軍則各員遇事無所秉承是以擬定十一月十二

日起至十六日止先將駐紮琿春之靖邊中前兩路新築礮台

驗明次閱合操陣式打靶馬步技藝校畢就近赴黑頂子簡閱

屯墾營便道察看委員丈地以為後事之圖俟閱竣後即將各

將弁訓練之勤惰兵丁技藝之優劣分別賞罰另文咨請會

奏其甯古塔之左路親軍三姓後路烟集崗右路明春開篆再行

往校除先行分飭各軍遵照外相應咨請

奏報為此合咨

貴督辦將軍請煩查照文內事理希即會銜具

奏並望將原稿咨覆備案施行須至咨者

右

咨

欽命頭品頂戴督辦吉林邊務事宜鎮守森等處地方將軍恩特封恩巴圖魯長

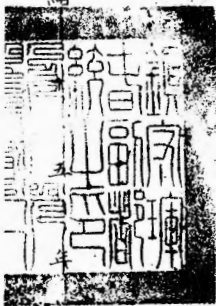

光

緒

十一月 初六 日

總理邊防營務處副都統胡燏棻

為呈報事竊據水師管帶孫承

統呈稱竊於本年十月初二日接奉卓統領札開案准營務處咨開

轉奉

督憲札飭照得改挑水師應需礮船現已製造四板船二號安設噶爾薩

礮二尊所有船上應用一切器具業已製辦齊備招募舵工頭工水手共

十二名派委六路礮隊總教習胡毅甲管帶送往三姓點交水師總管

孫承統接收查該水手等均係使船日久熟習水性至日如願充當即

令收補否則聽其自便應飭糧餉處自九月初十日起按照水師章程

先行發給一月口糧交胡毅甲承領按名散放以資啓行除分飭外合亟

鈔粘札飭札到該總哨官即便遵照將破船接收呈報特札等因奉此卑營領餉委員字識宋爾純亦於是日到防面稱在省仰蒙

督憲體卹飭令隨船回營該字識同胡敦習殺甲於九月十七日由省開行因江水過小節節阻滯至二十三日始至五科樹地方天氣遽便寒冷異常江中冰凌花亂該字識恐前行不易即商同胡委員在五科樹僱車先將餉項軍火押運回營於二十四日由彼啟早等情職聞悉之下日切西望

懸念殊深十九日胡委員到營面述船隻行抵伯都訥廳江中已滿冰排不能下駛連日又遇風雪守候數日江冰已合不得已電請

帥示飭令將破船二隻並一切應用器具存於訥庫祇帶水手十二名來營

等語並移付存庫船隻器物清單一件職查胡委員所云守江數日

冰凌已合將船隻器具請示存庫辦理極為妥善一俟明歲開江即轟

處赴訥領運今冬封江甚暴職前次由姓回防因江水甚淺風雪交至於漢天

星迎門石滲滄通一帶親見高船損壞十餘號胡殿甲在伯都長春嶺等

處亦見高船失事數隻該委員當冰排暴湧之際於狂風大雪中督

令各水手竭數日夜之力卒將船隻收拾妥叶一無損壞辛苦亦極備至

職復詢及船隻尺寸駕駛如何云此船身長三丈六尺中寬九尺駕駛極靈

惟後艙無棧船底過尖一遇風浪人難站立等語職查江南淮河礙船身長

五丈六尺中寬二丈二尺即划子亦有三丈以外營哨官之船身長七丈餘

後有梢樓以防風雨不時而備存儲軍火柴糧兩幫上面俱有櫃站平時繫拴帳棚遮避風雨取其嚴密遇敵則豎立伏板以避槍礮船底亦不甚尖取其平穩人好站立槍上駕駛諸多靈便故職前在省垣造呈礮船式樣已蒙

帥憲獎諭今我所造之船長則三丈六尺寬則九尺即以一船十三人論之高不能容若一遇敵施放槍礮又安能容其輾轉又據字識朵爾純云船底甚尖每遇風浪即不能行即無風浪之日若左邊六人右邊四人其船即傾欹之勢且後無梢樓若伏雨時行軍火難處收存該字識坐船數目所親見職思事經初創難求至中葉之各已近不識南方修造所以不免有弊擬將營中應辦諸事料理清新親赴該處查驗船隻究係如何不精

之處至明正晉省叩謁年釐而陳一切仿照江南式樣揆諸松江時勢再行開
 工排造庶一勞永逸以省人工以節經費至燈棚旗幟刀矛號衣等件擬俟大
 小各船造有成式再開量尺寸製造一切以求吻合今冬無須開工造船置
 辦物件也再明委員殿甲已於二十一日由站啟早赴姓合並陳明所有胡委
 員遵示收存船隻帶水手到營並職擬請仿照南式明春再行排造緣由
 理合備文呈報為此呈請營務處鑒核俯賜轉詳施行等因前來理合具
 文呈報為此合呈

督憲麾下鑒核施行須至呈者

右

呈

欽命頭指數官辦邊務事宜吉林將軍恩特赫圖圖章

光

緒

年

十

月

初

八

日

日

布政使銜東海關道為詳明事竊照吉林省琿春電綫議與
接一案業經

北洋大臣李

俄國駐京庫大臣在津面定中俄接綫草約畫押其第二第三款內註明在
中國琿春地方與俄國那和期司克地方之綫接連一俟核定條款畫押後
立行舉辦等語現因該處冬月即便堅凍不能舉辦所有中國琿春電綫自
應先行接至俄界之那和期司克地方一俟條款核定即可接連互相通報
查有分省補用同知茅丞延年因公前往琿春堪以委辦除飭遵外理合具

文詳明

憲台鑒核飛咨

璋春副都統查照辦理須至詳者

光緒



總辦電報事宜東海關道盛宣懷



署邊務文案處總理事務副都統銜花翎協領富

為

移付事竊於光緒十五年十一月二十五日奉

督辦軍憲諭邊務文案處知悉照得該處總理鹽運使銜甘肅候補知府葉聯甲現經委派代理和龍峪商務局其邊務文案處總理着邊防營務處總理副都統銜花翎協領富順暫行兼理為此特

諭等諭奉此遵於二十六日將文案處關防接署任事相應將接署日期備文移付為此合移

貴處請煩查照施行須至移者

右

練軍文案處

移

光緒



二十

日



欽天臣

辦理東三省練兵事宜正白旗漢軍都統
盛京等處糧餉管理兵刑兩部兼管奉天府府尹事務
兵部尚書都察院右都御史總督奉天盛京地方軍務兼理糧餉

奏為

為

咨行事業照本大臣於光緒十五年十二月初一日在奉天
省城由驛具

奏吉齊兩軍練兵派員代往校閱調撤均皆如額一律精強一
摺又盛字營總統豐陞阿回營銷假及閱看盛軍練兵操演
情形各一片除俟奉到

諭旨另行恭錄咨行外相應抄錄原奏咨行

貴將軍請煩查照施行須至咨者

計鈔原奏

右

咨

奏請以乞假回旗祭掃之總統豐陞阿就便代往校閱蒙

恩允准當即轉行遵照去後茲據盛字營總統豐陞阿呈報遵先馳抵吉

林所有吉字營本屆輪應調操兵丹業經該軍總統溥儀幫統富林布

咨由吉林將軍先期調集隨詣教場分日閱看大操陣式甚屬整齊新

練之五行陣與洋槍隊相輔而行者坐作進退分合變化亦皆靈便藤牌

雜技均極嫻熟洋槍打靶命中約在七成以上當飭各該統領營官等務

仍督飭認真教演不准始勤終怠虛糜帑項旋即啟程前赴黑龍江省

城因應換兵丹尚未到齊即先回旗祭掃以免久延時日迨假滿回省校

閱該軍操演與吉字營不相上下其各項陣式步伐亦甚嚴整演打連

環聲響聯貫雜技藤牌跟跳如法打靶命中亦在七成至此大輪應換

練一千五百人除教習戈什哈占額不撤外新練正兵五百四十八名西丹
九百二十二名計三次輪撤實已滿九千人之數所有撤回西丹及吉字營
換班之西丹應給津貼銀兩俱已照章由各該軍總統等分別發給以資
養贍各軍兵丹世隸旗僕仰沐

皇仁皆有感奮圖報之忱實已一律精強堪為異日折衝之用等情呈報前
來查三省練兵事關遠大現在吉齊兩軍既經該總統豐陞阿代閱調
操換練皆已如額一律精強 仍當隨時督飭認真演練以期精益求精
斷不敢徒託空言以仰副

朝廷固本防邊整軍經武之至意除兩軍調練兵丹花名清冊趕飭繕造咨送
海軍衙門備查外所有派員代閱吉齊兩軍緣由理合恭摺具陳伏乞

皇上聖鑒謹

奏

再總統盛字營練軍錄白旗護軍統領豐陞阿前因從軍多年久未歸里祭禱闕如呈請乞假二十日回旗祭埽當經據情代奏並令就便校閱

吉林黑龍江兩處練軍蒙

恩允准欽遵在案茲該總統豐陞阿祭埽事畢業經回營銷假除將校閱事宜另行恭摺

奏報外所有總統假滿回營當差緣由理合附片具陳伏乞

聖鑒謹

奏

再盛字營練兵本年六月調操之後當飭各該統領等加緊教演務使精益求精為勳旅前經親詣教場校閱各營兵丹尚能遵守紀律合演分演步武均極止齊排擊連環聲響亦甚聯絡簾牌雜技俱臻純熟演打馬步鉛丸命中約在八成隨即分別酌賞其間有技藝生疎及進退未能合法者當場責懲庶幾懲勸交施俾各兵丹發憤為雄勤加演練以之折衝禦侮而無難除咨報海軍衙門查核外所有閱看盛字營操

演緣由理合附片陳明伏乞

聖鑒謹

奏

戶部為咨行事山東司案呈准吉林將軍
咨稱案靖邊前後兩路礮隊兩營於

光緒十四年十月奏准改回馬隊兩營以

資防剿其礮四十尊分撥步隊十營每

營四尊照舊操練當經咨報嗣准部

咨以前次馬隊奏改礮隊一切餉項自上

年五月初一日一律成營今復奏改為馬

隊所需餉項自應仍照原定馬隊章

程支給毋得另行增添至礮隊自成營

起至裁改之日應支餉銀自應遵照

部覆章程開支並將此次奏改馬隊

一切章程起支餉銀日期分晰報部立

案當飭邊務糧餉處遵照舊示造報
去後茲據呈報遵將以前砲隊兩營官兵
兵夫支過薪公餉乾銀兩並奉部駁刪
減各數目日期及砲隊改回馬隊照依靖
邊營制原章由光緒十五年正月初一日起
支薪餉銀兩各數目分晰造冊等情據此相
應備文咨部查照立案等因前來查吉

林防軍靖邊前後兩路砲隊兩營前據

將軍奏准復改為馬隊所需餉項仍照原定

靖邊營制章程由光緒十五年正月初日起

支薪餉本部查與支餉章程相符其以

前砲隊兩營應支薪公餉乾銀兩既

稱遵照部駁刪減各數目日期造冊立案

應俟造冊核銷各該年防軍餉乾到月再

行分別查核除將將軍造送原冊附卷備
查外相應咨覆吉林將軍查照可也須至
咨者

右

咨

吉林將軍

光緒拾伍年拾貳月

初肆

日

主

事徐

署三姓副都統都統銜三及記名副都統叅領伯卿額巴圖魯富魁為

呈報事左司案呈前奉

將軍衙門 札開 兵司案呈准三

姓副都統文 因病籲請開缺

回旗調理當經據請代

奏在案其副都統任務自應派員

前往署理等因於十二月初三日

開單呈奉

憲派都統銜記名副都統花翎叅領伯卿額巴圖魯富魁遵照刻即束裝啟程前往接署等因遵即於十二月十二日由省啟程於本月二十四日抵姓於二十六日未時即將副都統印務事宜接署之處理合

備文呈報

將軍衙門查核可也

須至呈者

右呈咨

將軍衙門

光緒



二十六年十一月二十六日

兵 司 呈

為咨報事兵司案呈光緒十五年

兵部清文內開光緒十五年十二月二十二日內閣抄出二十日奉

上諭三姓副都統勇缺著克什克圖補授欽此抄出到部相應行文該

將軍將新放三姓副都統克什克圖履歷造冊送部可也等

因前來查該副都統尚未到任其出身履歷無憑查報一

員到任再行造報等情擬合呈請咨報為此合咨

大部請煩查核暨咨行甯古塔伯都訥三姓阿勒楚喀琿春

副都統等衙門查照並由兵部移付戶部查照可也須至奉者

結

甯古塔伯都訓三性何勒
楚隆理春副都統等衙門

結

由兵司移付戶司

光緒



伍頌錫恩對

六年正月

式成喜註

統領靖遠中路馬步軍官銜記名協領花翎佐領承德謹將

職

部中營步隊一營馬

隊一哨官弁兵勇原額並各處差佔兵勇花名現在存營官

兵數目繕具清摺恭呈

憲台鑒核施行須至摺者

計開

- 一 中營步隊一營馬隊一哨共計官弁兵勇五百一十一員名
- 一 左哨正兵春山後哨正兵永勝二名奉派看守大藥庫差佔
- 一 親軍馬隊奉派兵勇四名在西步江駐紮

一步隊什長劉五林常等帶兵八名在五道溝駐紮

以上共計差佔兵勇十四名不計外

現在實有存營馬步官兵四百九十七員名此外並無私行差佔

情弊理合登明

光緒



時邊六路礮隊教習藍翎儘先外守備胡殿甲謹

稟

督憲將軍座前敬稟者竊敬甲遵奉

憲諭教演礮靶先赴後路繼由親軍並左路來彈業經轉報

鑒核在案查各路所有九注的密達後膛鋼車礮間有礮馬尚未購齊或鞍套亦未置備並

少零件之處即各營小教習並礮勇亦有不識零件係何名何用並密達之遠近度數之

落礮表之橫直子葯之力大力小天時之風雪陰晴地理之高下隱顯者殿甲知識庸愚

聞淺陋仰蒙

憲台恩施逾格不棄菲材委充教習具有天良理應如何竭誠奮勉盡心教操方不負

光緒十六年二月

胡殿甲

錄用之德於萬一安敢苟且玩忽貽誤操防以辜

憲恩致殿甲每到一路無不悉心詳教然亦有半能記憶有未能領會及過焉輒忘者即

營操礮章程亦尚未明定中前兩路教演礮操已於正月十七日經

幫辦憲親臨教場校閱操式十八日又蒙

飭隨從兩路統領齊至教場合操打靶共打三十出中靶二十五出嗣聞

幫辦憲閱軍有期殿甲理應侍從以便操礮適奉傳諭該兩路小教習不特操法

有未諳即礮上零件亦難辨別清楚該教習不必隨巡即着妥為教演指點明白俟

再赴右路教操就近回省等因今殿甲尚有教操等事故特謹就殿甲思力所及擬具

答 釣 鴻 採 此

靖邊六路礮隊總教習藍朝補用守備胡毅甲呈遵將^{教習}思力所及擬具各路所有九

生的密達後膛鋼車礮操法十條恭繕清摺呈請

憲台鑒核施行

呈開

一各營礮教習礮目礮馬最宜慎選也^{教習}此次教操各路礮靶所歷親
中左前後五路考其操法似不一律皆由小教習甚難其選及未提礮
目之故查一營之教習不得人則一營之礮操不得力一礮之礮目不提則
一礮之轉動不靈各該營教習應選心機靈活能就礮上之密達度數

及子彈葯力參合天時之風雪陰晴地理之高低顯十中八九且善教
礮勇者為上至不知天時地理猶知密達度數及子彈葯力而能進退左
右無不靈捷者為中若僅熟外國口令及密達度數而不知子彈葯力
者為下礮目應由熟悉礮操伶俐明白之礮勇挑補即可作為礮勇之
棚頭應着在車礮前騎馬引路則或進或退或左或右或涉哈塘或過溝
窪礮馬即可不待驅策而自相隨而行必無阻畏不前之虞如人晝行非
目不前如人夜行非燭何見此理之較著者也礮馬尤宜挑選不畏旂幟鼓
號而熟服套演者設一礮七匹馬中但有一匹眼岔胆小者全礮即俱為牽掣

臨時最慢大事似宜於平時操礮即操馬令其習慣旂幟鼓號即無此弊

一礮宜隨大陣合操也平時礮不與陣合操則臨敵衝鋒接應必難與馬步隊聯絡一氣查合操時礮必隨陣而演宜裝葯試放而不裝子彈且應在陣頭陣尾並壓陣四角以每礮一尊連車馬必須有六七丈方圓之地方能進退左右展布裕如果能合操純熟則陣頭之礮先打衝鋒陣尾之礮既防旁襲抄尾並備接應壓陣四角者用法亦同推堅披銳臨敵制勝首先利器得力實非淺鮮設每路操六尊四尊二尊者均可分排布置陣之頭尾四角

一礮宜定期小操也凡屬技藝無不以勤而精以荒即疎操礮尤貴精熟宜

每日由各該營小教習率勇將車礮套馬按照外國口令分早晚兩次操演以期嫻熟每旬由統領親閱一次裝葯試放藉觀勇操之勤惰馬匹之生熟並考教習技藝之深淺洋語之清濁教練之盡心與否每月必數營合操打靶一次每礮宜令教習測準密達度數先打一出後令礮目礮勇各打一出每打一出必將所定密達之遠近所起度數之橫直並天氣之陰晴風力之大小子彈落地離靶之左右前後悉行逐細記冊以憑考驗每年宜分上下半年將打靶幾次所記之冊具文呈報

憲台存核分記功過以定勸懲

一子彈火葯宜細考其利弊也查開花彈力能致遠即打靶亦易命中最為
得用然子彈火葯銅五件等亦有數弊切宜詳細考究此係各該小教習專
司之責凡子彈十顆中每有一二顆有沙眼者一出礮口半道即開花最易驚
人宜逐顆將開水泡看遇有沙眼者即行提出留備打實心子之用若子彈
到靶而不開花即係銅五件中有受潮上銹等弊及格針太行上緊不落之故
所用火葯有大粒小粒發暗發亮之別裝時最宜細考某葯力大某葯力小能
打多少遠近並某葯得力合用責成各營教習與各勇講明並稟請多
領某葯以備操放尤為緊要又另有一種葡萄彈即羣子子係為臨陣
敵近相隔不遠出口即炸能多傷敵衆之用每營亦各宜裝儲百

餘額以備不虞

一礮零件宜令礮目專管也查礮上零件無一非要用之物偶缺一件全礮即廢宜責令每礮礮目謹慎收用以重利器如遇有一件損壞非機器萬不能修宜速報請送省轉飭機器局趕修以免遲悞操演

一礮勇宜各帶防身器械也查勝敗兵家之常凡能進而不能退即非臨陣之要萬一敵至當前礮不及開即須短兵相接方能殺敵故凡礮勇必各給槍刀一以免束手無措一以藉護衛礮位再設當敵近時尤宜着八人前敵着二人速將礮底卸下即行着二人速將車輪上之檔圈拿去每礮去

此二件即礮不能放車不能行俱屬無用矣此亦宜平時常使勇周知不忘

一每營礮勇宜提一官長專管也查一營有礮四尊每尊須有十人四尊即共有四十人似非另提一明白操練之官長專令督率礮操萬不能事權歸一即收用礮上零件及擦礮等事並令同教習認真率勇經理隨有損壞即歸該官長呈報修領以專責成即各該營教習凡有礮勇均歸教習亦宜稍予以權方足壓服勇等倘有不遵教練之勇准即由教習

並該管官長隨時責罰以儆怠玩再每營明白礮操之教習似不易得亦宜量予鼓勵以資勤奮

一礮棚宜寬大潔淨也查儲礮之房須每礮一間必須兩丈有餘進深方能貯

用且必須以三合土築地及長門活檻以便車礮出入至于彈火葯銅五件更宜以木板墊擱以免受潮上銹等弊每礮尤須各做礮衣晴天宜用大紅色陰天宜用油布操後礮膛必須俟膜洗潔淨然後上油以免銹損此皆該管官長並教習所應細心經理者

一礮勇宜使熟悉礮表也克鹿卜車礮購自德國其如何測算如何演放非講求洋語變譯華文萬難悉其精奧現經

幫辦憲轉准

北洋大臣咨送天津軍械所抄來十五生礮表清摺行由中前兩路統領照

飭職赴台勘查明確所有年號尺寸葯彈劬重均已詳開清單呈覆
在案應請責令各路教操之教習先練密達尺寸既可悉度數之起落兼
通橫表之左右口令進退轉折務令各該勇逐一詳悉方足以資駕演倘
有一勇不知一項不精即係該教習訓練不勤准由該管官隨時查議
以資考核

一礮勇襖褲均宜改用緊小以資靈便也車礮本捷便之具礮勇上下
礮車每有縱跳之時非襖褲緊小不足以期巧捷若照營勇號衣竊恐
上下或有牽掛反致不便擬請飭令各路礮勇一律更易以資演練車

礮各有水平尺較准度數測算遠近無論日夜均能命中教演務令各勇習熟再每車礮一尊應帶鐵鎬各一件戰陣地勢不一或依高就底或由下擊上礮口礮尾設遇土石阻擋之處即用鐵鎬挖刨始可開放平時即宜督率練習凡遇守卡攻壘最為緊要合用謹就思力所及敬陳以備

採擇伏祈

鑒核施行

光緒二十六年二月



日呈

兵部為咨行事軍需司未且素查本部前據督辦書社
邊防事宜吳自光緒七年七月起至八年十二月底止報銷業
內其運解洋槍軍火每值千兩給保險銀伍兩及參兩不等
解送餉銀每千兩保險銀伍兩軍火由上海裝船運營口起卸
上下扛剥抬運每百斤各給脚力銀捌分陸厘又運解格林砲
每噸水脚銀拾兩兩磅後膛砲每尊水脚銀拾伍兩慶雲局局
前送章程僅有長江各埠應收保險銀數其海道保險作何

支給尚未逐細開報至砲位如何開支水脚及上下扛副抬運
脚力如何支給均未議及應由該大臣自行咨取南北洋商局
章程送部核辦所有請銷銀玖百伍拾壹兩柒錢貳分捌厘
柒毫肆絲伍忽應俟聲覆到日再行銷算此外請銷雇船
水脚銀貳百陸拾貳兩零捌分查此項水脚係照何成案開
支應令聲明報部以憑核銷又該大臣前由省城移防甯古塔
及隨員人等所用車輛支內未開報斤重並查地委員書識每
月津貼車價未據聲明照何例案開支本部均難核銷所

有請銷賬肆千捌百拾叁兩柒錢伍分零捌毫柒絲應令轉飭查明報部再行核辦茲據覆稱運解格林砲位每噸開銷水脚賬拾兩由滬至津軍火每值原價賬壹千兩發給保險銀叁兩前因奉部駁詰後已照商局章程減准係屬~~以上~~之數惟扛駁指運如何開支之處商局既未議有定章無從擬原

報所開之數核計無多擬請免其再行刪減並運解兩磅砲十六尊每尊水脚賬拾兩柒錢與南北洋所定商局章程稍

有未符緣此項砲位定購最早裝船起運之時商局章程尚
未通行所給運脚每尊伍兩茶錢係連出廠運滬亦在其
內委係寔用寔銷此外在船水脚因夏令雨多車道艱阻
改陸為水係屬創辦本無成案可援係擗節動用從定列銷又
前由吉林省城移赴寧古塔及隨員人等所用車輛裝載文
卷軍械以及行李什物等件按照每車裝載八百斤核計亦
屬有盈無絀此項車價及查地委員月支車價等款無可厘

別應請照冊核銷等語本部查由滬至津軍火每值十兩給保
險費各兩尚與商局續報章程相符
嗣在兩者核與定章不

符至運解砲位每噸開銷水脚銀拾兩原冊僅有每尊連箱斤

數並未開明每砲定計噸磅若干本部得難辦理前項砲位

均在吉林安設自應照冊抄單行文吉林將軍切實核明咨覆

本部再行核辦杜駁抬運各價商局既未議有定章自應按照

雇夫及水脚本例確開斤重里數送部以憑核辦所稱免再

刑減之處應毋庸議
礮水脚亦應由吉林將軍確查頓

數報部再核且斤重即在四頓之間每尊亦祇應隨銀給兩所

稱運脚每尊於伍兩案厥係連出廠運滬亦在其內既與招

商局章程不符亦涉牽混彌縫又雇船水脚既無成案可據

仍應恪遵水路雇船本例按每百斤每百里支銀壹分之數更

造方
是此外查地委
支津貼車價既據履稱係照古

林向章辦理併行文吉林將軍即將此項奏章抄錄全分
及所奉

諭旨一併錄送到部以憑核辦又前次駁查光緒九年至十七年六月銷

案以前次會議吉林添設練軍營制馬隊一營共給搬運長

夫四十名步隊各營每營用搬運長夫八十名經本部議照直隸

練軍章程撥隊之時准其雇用紮營後停給嗣據覆奏理春

案奉旨著照練馬步隊分紮要隘山荒路僻絕少居民若令撥營

換防隨時雇用則各城民戶寥寥一營需夫數十名臨時招雇
寔無應募之人請仍不分行坐按月支給口糧是該大臣所
統各營若在吉林邊防所有搬運長夫自應查照奏准之案
不分行坐支給惟該大臣已奉調直隸樂亭一帶駐紮與從

前情形不同且直隸練軍奉調海防各營所需拔營長夫前

經直督李 奏請減半核給按月長支口糧經本部以支隊

一營已有長伙夫七十名馬隊一營亦有伙夫馬夫伍十三名常川

雇備已足專用其調赴海防各營當經一再議駁奏令仍
照該省向章辦理以符舊制該大臣所統各營同為直隸
海防之師平時均有馬仗夫馬夫足數使用若遽行議准是與
直隸一事兩歧爰令查照本部議覆直隸之案辦理以免兩歧
又親軍砲隊營以人數核計祇應用砲夫四十名原冊開報
運子藥夫四十八名計多八名係照何項章程開支又各營操
練洋砲並水雷營所需拉砲馬夫係本部應請之數原冊列入

戶部核與成案不符且查淮軍拉砲馬夫多按每七匹用夫二
名今冊內按每三匹一夫亦與淮軍不符又各營添砲隊一哨添

整夫士名據稱交銷案漏案列入今擬得蒙領等語應將此件查
錄送部存案核辦此案

營軍械局新添長夫十六名未據咨報有案是否奏明

亦應查明咨覆又各軍續添砲隊應用馬匹除九年前先購

馬匹不給價值外奏明自十年正月起照章購足亦應將原

錄送核辦茲據分晰聲覆並將十二年七月至十三年十月用款

續造報前來據稱各營分紮昌黎樂亭一帶兼顧大清河濕
河蒲河洋河各口延袤二百餘里即海防無事之時亦須抽撥
各營往來巡緝時刻換防與常年坐守營盤之隊本不
相同舊有長夫其勢不能裁減又昌黎樂亭沿海地方大半
窪區修路搭橋開河築牆之工次第興辦終年無停止之特借
資兵力尤賴有各營長夫幫同搬運未便遽行裁撤請能一舉
准脩至親軍砲隊所有子藥最為笨重迥非馬隊可比

應用子藥夫四十八名已屬樽節核定碍難再減拉砲馬夫

照准軍匠二夫更止又軍中綏正各添砲隊一哨添搬運夫十六

名樂亭行營軍械局添用長夫十六名各軍續添砲馬價

值各案一併抄錄咨部等語本部查搬運長夫自應照章

於撥隊之時有應搬運餉帳軍火器械始准雇用非如隨

營哨官長夫終年必須長雇者可比是禁營時即無可

搬運又安用此長夫該營前在吉林據稱邊地荒僻雇用維

艱勢不能不長養倍差今則調紮閩內俸烟較集之區如過
巡防按營需用搬運長夫儘可隨時雇覓以節餉需是內地與
邊地情形寔有不同既據聲稱時須抽撥往來巡緝其非全
營出隊可知自應按照直隸練軍章程將何時抽撥何營巡
防何地另行詳細造冊送部核辦其未經出隊各營所支
夫價應即飭令營官核實還款以杜浮糜所請按月長支糧
之處應毋庸議又運脚款內查吉林靖遠軍餉案其運送軍

械軍火帳房等項按每千斤用一輛餉銀按一萬五千兩雇車
一輛甯古塔三姓彈春各營赴省願解軍火帳房每車每百里

連回空僅給錢六千不給守候錢文該大臣銷冊前在吉林運
各物每八百斤給車一輛餉銀每六千兩給車一輛每車每百里

給守候回空行價錢八千核與吉林稍過成案不付又委員汪

啟等由吉林調直連文卷行李用車四輛並委員宋志賢

連書識用車二輛均未逐細開報斤重並查地委員書識

每月津貼車價亦未聲明照何例業開支均難核銷又運
解各項洋槍軍火每值千兩及解送餉銀每千兩各給保險
銀參兩又運解各項洋砲每噸水脚銀拾兩查招商局前送章程
僅有長江各埠應收保險銀數其海道作何支給尚未細開
報至砲位如前開支亦未議及應由該大臣自行咨取南北洋報
商局章程送部核辦茲據覆稱吉林運送軍械帳房向按
六百斤給車輛後照新章每八百斤給車一輛運餉亦按六千

兩雇車一輛至每車每百里給守候回空行價銀八千寔令制錢
四千文係前吉林將軍臨 所定之案請照成案辦理等語

汪啟等車輛轉筋各該員查明斤重詳報核銷至查地
委員書識每月津貼車價係照吉林向章辦理請併准銷
又招商局章程內按噸計算之鋼鐵砲等重件由滬運
津自一噸至四噸者每噸令銀拾兩又保險款項向不在水脚之
內其貨價值千兩者自滬至津收保險費某兩伍錢四折計全

東報云兩照抄原定章程各節格查各等語本部查同治九年閏十月間本部具奏嗣後各省派員赴京採買軍需仍須遵照先期奏明如有未經奏明各款一概議駁等因奉

旨允准通行遵照在案又光緒七年閏七月間該大臣奏稱兵部

無論餉服軍火均按六百斤給車一輛吉省多用大車四五套至

六七套不等每車約可裝運千餘斤至二千餘斤定用車輛即

照七成核給尚屬寬餘所短虛車委員按車索價勒折

又聞直隸變通核減約三套大車每輛可裝千餘斤可否酌
中定數如按八九百斤給三套大車一輛則折價之弊不禁而
當經本部以該大臣奏陳前因係為節帑項免擾累
見爰令體察該省情形變通辦理或照定例六百斤或加至
九百斤總應按步車每百里給銀壹兩通盤核算庶於斟酌
變通之中仍遵照定例之意等因具奏奉

旨依議欽此亦經行文遵照在案是車每輛加斤重係該大臣自

奏請吉林既有按每千斤及餉銀壹萬叁千兩付車一輛之案
亟應查開支方副該大臣節制之意乃始而請增繼而撥減
殊覺前後兩歧且吉林僅開腳價六千而該大臣則開八千核
較素屬浮多其購辦馬鞍等項曾否奏明有案亦未詳細
聲明應即併查明分別核減更造候咨覆到部再行定
辦又輪船新糧一項按照新章如係購買之船應將馬力
名眼數奏明後方准核銷今飛鳧輪船用款未據專案且

奏應令照章補行奏明經部議覆後再行核銷茲據覆

該船係十六匹馬力用管駕船水人等十三員名大建常銀貳百
拾肆兩小建常銀貳百拾壹兩壹錢玖分玖厘玖毫壹絲柒忽
等語本部查前項員名銀數既據照章補奏自應查照核辦
惟議購此船奏案

諭旨尚未履送到部應仍令補行履送以憑稽核此外登覆吉

林機器局及樂亭行營製造局各款查機器製造局之設

係為撙節經費力圖自強之計自應將所有造成各彈列
冊報部核辦今檢查冊內並未列造本部無從稽其課程
應即將該二局歷年造成各項藥彈等項註明該價若干以
便與外洋購價核計盈絀以上本部駁查各節相應將彈冊
發還該前大臣轉飭核定更造另行分晰聲覆報部
以憑核銷事閱幫項勿稍浮糜可也須至咨者

右

咨

計單壹紙

吉林將軍

光緒拾陸年貳月

貳拾玖

日

計開

一派委雲騎尉春山防禦德霖前赴天津領解洋藥四萬磅大銅帽貳百萬顆

一派委銜九品徐國棟由吉林後路轉運局起解洋藥壹萬伍千磅銅帽壹百萬顆鉛丸肆拾萬顆

一派委補用知縣王叔著在上海購辦哈乞開斯兵槍貳千桿皮帶子袋貳千副

一派委補用知縣王叔蕃在上海洋行購辦哈克開斯

為彈肆拾萬顆

一派委府經歷王紹疎前赴天津領解洋為壹萬伍

千磅銅帽壹萬顆

一派委補用知縣王叔蕃在上海洋行購辦哈克士得十三響

馬槍陸百桿

一派委補用知縣王叔蕃在上海洋行購辦哈克士得槍子陸拾

萬顆哈克開斯槍子貳拾萬顆

一由外洋訂購到滬七箇半生的密達克鹿卜後膛陸路

銅砲十六尊隨砲應用零件貳箇另備砲門二具

一前項銅砲應用砲車十六輛器具十六副為彈箱車其

輛為彈箱車器具子方副

一前項鋼砲應用副為彈箱車八輛副為彈箱車器具八
副裝輪車一輛裝輪車器具一副修理物件箱車二輛零
件貳副

一前項鋼砲應用鋼鐵爐一座器具一副

一由外洋訂購到港七箇半生的密達克鹿卜後膛過山砲

八尊隨砲應用器具車袋一箇另備砲門一具

一前項過山砲應用砲車八輛器具八副為彈箱車一輛雙

轆桿一箇為彈箱車零件九十六件

一前項過山砲應用鋼鐵爐一座零件一副

一由外洋訂購到港七箇半生的密達通用開花炸彈九

百支顯生鉄子母炸彈六百顆鋼質子母炸彈六百顆

白鉛羣子炸彈二百四十顆

一由外洋訂購到滬前項過山砲洋式馬鞍七十六盤陸路砲

洋式馬鞍六十五盤

一派委雲騎尉孫緯赴京仿照洋式添造馬鞍八十七盤又

鞞軍十六盤綏軍三十二盤

一派委浙江補用知縣王叔蕃在上海與洋商訂購哈乞

開斯子殼五十萬顆先行起解二十五萬顆門火一百萬

顆手器四十副

一派委浙江補用知縣王叔蕃在上海與洋商訂購青

鉛二萬零二百五十斤先行起解一萬斤

一派委候選縣丞顧元勳在津採購英鉄六百八十斤洋船
廢鉄五百五十斤馬足鉄三百五十磅熟銅一百五十磅圓鋼條
二百六十四磅圓鉄條八百五十四磅鋼絲八十磅鉄絲六十五磅
紫銅八十磅黃銅四百六十磅熟錫十五磅黃蠟一百斤白蠟
五十斤黃礬八百斤又洋菜油四打老虎鉗二把洋銼十二
打鋼鑽四桿鋼錘四把鋼錘十二箇

一派委候選縣丞顧元勳在津採購青鉛六千一百三十斤
一派委候選道王德均與洋商由外洋訂購解赴吉林十五
生的密達克鹿卜守台砲十二尊

一前項守台砲十二尊隨砲應用熟鉄砲架十二座

一前項守台砲十二尊隨砲應用千斤十二副

一前項守台砲十二尊隨砲應用零件十二副

一前項地位購辦螺絲拉火二千五百枝又銅箍生鉄開花彈

二千顆鋼質子母彈四百顆

一輩字中營由京採購田鷄砲洋式馬鞍十二盤綏字正營由京採購三楞來福砲洋式馬鞍二十四盤田鷄砲洋式馬

鞍十六盤護衛營由京採購田鷄砲洋式馬鞍十二盤

一派委補用知縣王叔蕃在上海洋行訂購哈者士得十七響後膛兵槍五百桿矛頭三百副

一派委補用知縣王叔蕃在上海洋行訂購哈者士得槍子二十萬顆

一派委補用知縣王叔蕃在上海洋行訂購哈乞開斯兵槍一

千桿矛頭一千副皮帶子代表一千副

一派委候選道王德均與洋商由外洋訂購到滬十五生的密達田鷄砲十尊隨砲應用熟鐵砲架十座砲架零件十副又

砲架應用活木座十個隨砲應用砲車輪架十座

一派委候選道王德均與洋商由外洋訂購到滬田鷄砲生
鉄子母彈一千五百顆生鉄銅箱開花彈一千五百顆螺絲
砲火三千枝

一派委補用知縣王叔蕃在上海洋行購辦哈乞開斯新
式矛頭兵槍一千桿矛頭一千副皮帶矛帶一千副

一派委補用知縣王叔蕃在上海洋行購辦哈乞開斯槍子
四十萬顆又購辦哈乞開斯槍子二十萬顆

一派委候選道王德均與洋商訂購到滬洋式鋸齒鋼
三千把熟皮鞵套背帶三千副

一派委浙江補用知縣王叔蕃在上海與洋商訂購哈乞
開斯子殼五十萬顆除先運子殼萬顆歸十年造報外續

運到津子殼二十萬顆

一派委浙江補用知縣王叔蕃在上海與洋商訂購青鉛
二萬零二百五十斤除先運一萬斤於十年造報外續運到
津青鉛一萬零二百五十斤

一派委署津海關道盛宣懷與泰來行洋商由外洋訂購
到港克鹿卜九箇生的密達後膛砲八十尊撥吉四十尊

一派委署津海關道盛宣懷與泰來行洋商由外洋訂
購到港九箇生的密達後膛砲色鉛開花子彈二萬四

千顆撥吉八十顆

總理邊防營務處副都統銜花翎協領富順

為呈報事竊據靖邊六路總

教習胡殿甲呈稱竊照本年正月間教習業將到殫日期並候

閒操教演墩位各緣由呈報在案嗣於正月十七日

幫辦憲親臨教場校閱操式十八日又蒙飭隨兩路統領均至

教場將墩合操後共打靶三十出計中靶二十五出即隨兩路統

領回明

幫辦憲當奉面諭該兩路小教習不特於操練之法多有未諳

即墩上零件亦難辨別清楚着即妥為教操指點明白後再

赴右路等諭奉此教習遵即會同各營官與各該營小教習並

礮勇每日演操礮位二次無不悉心詳教且與逐細講明零件如
何用法係何名目迄今幾及一月各該小教習等均能領會記
憶操法亦漸臻明白嗣後勤加演練不致疎惰則可期日進精熟
教習擬於本月二十一起身前赴右路教操礮位除另文呈請
幫辦行營營務處轉報外所有教操中前兩路礮位情形並起
身前赴右路日期備文呈報轉詳等因前來理合具文呈報為
此合呈

督憲麾下鑒核施行須至呈者

右

呈

欽命頭品頂戴辦邊務軍機大臣等謹將東邊特赫恩圖魯尼

光緒

六年

閏

二月

初

四

日

邊務文案處呈

為批發軍餉准

著河東總督吳大澂奏稱光緒十七年二月初三日准

臣現任河東河道總督吳大澂奏報吉林靖邊各軍馬步十三營

自光緒八年正月起到十年六月止又調防京東各營自十年

七月起至十一年六月止製造帳房號衣旗幟刀矛並購買洋

槍礮彈等項用過銀兩造冊送部核銷當經臣部遵照新章派

員詳細勾稽查冊開採製各款價值尚不懸殊准其開銷內
惟帳房一項價有加增按照該省初案刪減銀四千四百四十四兩三
錢四分六厘奏明行知在案現據河東河道總督吳大澂附奏前
任北洋造報吉林靖邊各軍馬步各營購製軍火案內奉部
刪減帳房銀兩無從著追懇請仍照原冊准銷一片於光緒十
五年十一月十一日奉

硃批
著照所請該部知道欽此欽遵抄出到部查此案刪減帳房
銀兩既經該督奏明奉

旨允准自應准其按照原冊開銷理合附片具

奏光緒十五年十二月二十四日奏本日奉

旨依議欽此欽遵相應恭錄

諭旨移咨河東河道總督遵照可也等因到本兼署部堂准此除分別咨行
外相應咨會為此合咨貴將軍請煩查照施行等因到本督辦將軍
准此合亟札飭札到該處即便遵照特札

札邊務糧餉處遵此

光緒

六年

閏二月

日

欽定大清會典事例

卷之五

札飭事本月十二日准

海軍衙門咨開查各省購辦外洋船礮軍械等項其酌重
尺寸及銀兩數目每按外洋尺碼磅數聲叙而外洋各國行
用名目亦非一律殊難考核相應通行各省將軍督撫查
照嗣後遇有購買外洋船礮等項無論奏咨務將外洋尺
碼磅數核出中國酌重尺寸數目一併聲明以便查核而免歧
誤並咨行總理各國事務衙門轉行知照出使大臣一體辦理

可也等因到本督辦將軍准此合亟札飭札到該處即便遵



札練軍文案處謹此

光

緒



十七

日

奉派辦理吉林軍營營長三項職名劉統記明領餉武已圖吉履何
奉派辦理吉林軍營全營營長二項職名楊錫領富興
署理吉林軍營全營營長劉統記二起則隊官兵劉統記花翎協領雙全

為呈報事竊查省東北孤榆樹屯地方

雖係城池而與登伊勒哲庫~~蘇~~蘇之隊相距甚遠倘遇緊急亦能兼顧其孤榆樹東北火嶺地
商民甚夥最為扼要之區四外隊伍均相距遙遠殊覺空虛應請籌撥一隊前往駐巡以資
捍衛是以擬將孤榆樹駐紮五起委營總責德所帶一紮蘭官兵撥在大嶺駐紮以便巡
緝而免久駐城市致資虛糜即南距孤榆樹僅止五六十里遇急亦能援應如此調撥庶與捕
務地方兩有裨益除徑札營總責德遵照札到即行援隊前赴大嶺駐紮務須勤加梭巡
實力搜捕勿稍懈怠干咎並照會署五六七起統領達祿海知照外理合具文呈報為此合呈
軍憲麾下鑒核施行瀕至呈者

右

呈

為移付事准練軍文案處移

軍憲飭文一件於光緒十六年三

軍機大臣 密寄

大學士直隸總督一等肅毅伯李

欽差大臣督辦東三省練兵事宜署

武京將軍定

武京將軍裕 吉林將軍長 黑龍江將軍依

光緒十六年閏二月二十五日奉

上諭前疊經諭令李鴻章將水陸各軍認真操練並特派大臣督

東三省練兵事宜原以邊防海防均關緊要水師與陸軍相輔而行必須實力整飭方足以固疆圉而壯軍威現在北洋輪船水師並創辦有成一切操演章程悉臻詳備奉天吉林黑龍江官兵數年以來經該將軍更番抽練營規兵制亦一律整齊但立法固期盡善辦理尤貴認真平時若不精益求精臨事何以收禦侮折衝之效所有北洋水陸各軍著李鴻章督飭各該統領將操防事宜大加整頓務使一船得一船之用一兵得一兵之方可有備無患至東三省兵丁素稱驍健果能愈練愈精自可悉成勁旅著定安裕祿長 依克唐阿各飭該總統等悉心訓練

可稍形懈弛總之辦事以覈實為主練兵尤以勤苦為先各該
大臣膺此重寄務當各竭心力振刷精神將挑選將弁籌備火
器各事宜加意講求期收實效不得因目前無事稍涉偷安
致負委任並著將如何遵辦情形據實覆奏將此各密諭知之欽此遵
旨等信前來等因承准此除由敕處呈稿咨外移付查照等因准此相應備文移付

貴處請煩查照轉行各軍一體欽遵施行須至移付者

局

右
邊防營務處
移

光緒

緒

二十六年

年

三

月

日

欽命頭品頂戴幫辦吉林一切事宜鎮守琿春地方副都統恩

為

咨會事業查邊防各軍光緒十五年十二月初四准

貴督辦將軍會同本幫辦於十一月二十二日

奏明由幫辦先閱琿春各軍俟開印後再行携篆起程前往甯古塔三姓

各營次第閱操其附省防軍由

貴督辦將軍隨時校閱等因具

奏於十二月十一日奉到

硃批知道了欽此恭錄咨會到本幫辦欽遵在案查琿春駐紮靖邊中前兩路馬步五營本幫辦遵於去冬閱竣所有技藝優劣冊籍亦經隨時咨

送在案本年開印後本幫辦將署中日行事件部署清楚於二月初六日由琿帶印起程十三日行抵寧古塔屬之乜河即靖邊親軍左路駐紮處所十四日校閱該四營馬步兵勇合操陣勢團緊步伐整齊藝皆精熟刀矛雜技縱跳自如十五日測演克虜卜九生的口徑車礮俱能測遠命中簡閱統領營哨各官以及兵丁鎗靶計親軍兩營中在八成之上左路兩營亦有七成點驗器械鮮明勇無缺額閱竣擇其技藝鎗法尤為嫻熟者分別頂戴衣料銀牌的加賞犒並面諭該統領營官等督率教習勤加訓練間有不堪造就者隨時汰弱留強悉成勁旅十六

日由也防起程二十一日行抵三姓巴彥通地方校閱靖邊後路一軍
查該軍馬步三營左營馬隊調赴長春府三哨緝捕盜匪存營祇有步
隊中右兩營馬隊二哨二十二日調集各隊逐序簡校陣勢雜技大致
與親左兩軍不相上下鎗靶車礮除馬隊兩哨未經打靶外步隊兩營
營哨各官以及兵丁計中七成之普逐加點名均無缺額犒賞戒勉一
如親左兩軍二十三日至江岸履勘礮台地扼江濱上游足資守禦測
放礮礮台身亦尚穩固復經面飭該統領督率營哨各官認真訓練礮
台尤須如意斷不准以大操既過即視若無事閱畢折回便道至省與
貴督辦將軍面商事畢隨於閏二月二十八日馳抵南崗靖邊右路駐

紮處所該軍馬步僅止二營二十九日調齊操演陣圍刀矛炮法尚屬
可觀統領營哨各官以及中營步隊鎗靶均在七成之上車礮亦尚肯
用心講求點驗器械勇目均如定額惟馬隊鎗靶僅止六成五分當經
面諭該統領嚴飭該營營官破除惰面極力整頓如再不知振作即行
咨會撤參其餘技藝嫻熟鎗礮較優者亦經書揚犒賞分別給予頂戴
以示勸勉隨於三月初七日馳抵黑頂子初八日始前校附陣勢進退
均尚整齊刀矛雜技亦極嫻熟營哨官暨兵勇鎗靶計中八成有餘點
驗軍實均無虧缺犒賞一如各軍並嚴飭該營官隨時認真訓練不准
稍有懈怠至初九日旋回琿春除將用過犒賞銀牌衣料豬價銀兩飭

令監標委員核明呈送另行咨送外所有技藝鎗靶清冊相應咨送為

此合咨

貴督辦將軍請煩查照希即覆核會

奏施行須至咨者

計咨送清冊四十一本

右

欽命頭品頂戴督辦森邊務軍機處章京等處總辦章京長

咨

光



十五

日

統帥請速前赴馬寨頭指戰記名備款刻期就漢軍旗佐領索尉軒曠等河台員呈為呈報事竊查阜路連奉分撥哨長王世榮率隊三棚前赴高局聽遣正擬開拔接准高局咨調就近改紮沙草峰均經先後呈報有案查沙草峰沿江八渡船票係出屯局渡均隸屯營轄境艾和店距彈防較遠地係石路下嘎雅河駐紮所轄一官三棚分紮東西兩處連長三百里寄寓民舍約束實難堪阜路步隊一營除分駐阜路轄境差佔不計而春融凍解營壘台工礮營糧台藥庫工作及黑石道地段橋樑分撥補修此外存營各隊僅一百餘名當此山菁尚有隨時捕匪不僅操練不便而分撥時慮不敷各等情呈索

幫辦憲批開據呈已悉仰候札飭魁營官揀哨官一員撥兵一哨前赴沙草峰駐紮兼巡江西該路即不必另行撥隊以資採訪而免重複仰即咨覆仍

署理該處事務再就何處該處馬車重難備存記蘇州河等處利弊應先相得思 計為呈報事本年三月二十二日奉

憲台札開案據靖遠復路統領文元稟稱竊職於閏二月二十日接奉鈞札飭辦金廠當即親赴三姓副都統
處面商一切據云既分三路試辦必須將產金各溝界限畫清方免混淆爭端之弊所言之甚是現在派
委員尚未抵姓俟到時再行商辦今聞金廠聚有三千餘衆人數既多良莠難齊若不派隊彈壓
恐滋事端該派中營後哨哨官屈善石營後哨哨官長果拉豐阿各帶兵隊百名於十三日前往金廠駐紮
俾資彈壓惟初聞金廠所產一切事宜頭緒紛繁去歲經職將開辦大概情形先後稟陳在案至於抽收
官金一節各溝所產之金多寡不同而所收之數亦難畫一總期涓滴歸公上不虧課下不擾民為要
事屬創辦必須得人而理方克有濟苟非其人鮮不為其盡飽私囊也除俟屆時將試辦日期並應辦
事宜隨時稟報外理合先行具稟是否之處伏候鈞裁等情到本督辦將軍據此除批據稟已悉此次

試辨礦務固宜得人而理尤不宜聚犬其事款難收束蓋金之暢旺與否未可逆觀也前已出示禁止流

民不得前赴金廠現聞無業之民仍然成羣結隊而往稟稱現聚三千餘人自是實情若不設法阻止勢

將如蟻附羶不可驅去仰即派隊於金廠山口扼要駐紮不許放一流民入山其現有之三千餘人即行分

撥三處俾資遣用仍加意彈壓毋令滋事仰即遵照並候咨會三姓副都統及札飭佐領恩齡遵照

外合五札飭札到該統領即便遵照派隊在於由塔赴桂要路分駐盤查流民不准前往三姓金廠攪生

事端如果流民結夥成羣不能分散到處違違者即行查明遞解原籍仍將派出官兵花名報查切切

特札等因奉此遵即飭派職署左路中營後哨哨長慶祿帶兵二十名前往東路赴三姓要道涼水泉杏

樹底一帶駐紮實力盤查不許流民繞越伏查涼水泉杏樹底等處與赴三姓道上蜂窠山原有塔城駐

紮練隊卡官等相距均不甚遠此次派隊前往均可聯絡盤查惟各該處荒山曠野並無居民派去官兵

必須自帶餵糧除飭令該哨長趕緊備辦行程定於二十五日由營起程外合將進札派兵起程日期及駐紮處

所具文呈報伏乞

督辦憲台前鑒核施行須至呈者

右

呈

欽命頭品頂戴太子少保內閣學士兼禮部尚書武英殿大學士李鴻章奏為恭摺具陳辦理情形謹奏

光



十四日

統帥通電軍政各案軍憲呈請路督軍機處存記吉林滿洲黃旗副都統銜花翎總領恩祥 為呈報事本年

三月二十二日奉

憲台札開案據靖邊後路統領文元稟稱竊職於閏二月二十八日接奉鈞札飭辦金廠當

即親赴三姓副都統處面商一切據云既分三路試辦必須將產金各溝界限畫清方免混

淆爭端之弊所言甚是現在省派委員尚未抵姓俟到時再行商辦今聞金廠聚有
三千餘衆人數既多良莠難齊若不派隊彈壓恐滋事端茲派中營後哨哨官屈善

右營後哨哨長果拉豐阿各帶步隊百名於十三日前往金廠駐紮俾資彈壓惟初開

金廠所有一切事宜頭緒紛繁去歲經職將開辦大概情形先後稟陳在案至於釐

官金一節各溝所產之金多寡不同而所收之數亦難畫一總期涓滴歸公上不虧

課下不擾民為要然事屬創辦必須得人而理方克有濟苟非其人鮮不為其盡

飽私囊也除俟屆時將試辦日期並應辦事宜隨時稟報外理合先行具稟是否之處伏候鈞裁等情到本督辦將軍據此除批據稟已悉此次試辦礦務固宜得人而理尤不宜張大其事致難收束蓋金之暢旺與否未可逆觀也前已出示禁止流民不得前赴金廠現聞無業之民仍然成羣結隊而往稟稱現聚三十餘人自是實情若不設法阻止勢將如蟻附羶不可驅去仰即派隊於金廠山口扼要駐紮不許放一流民入山其現有之三千餘人即行分撥三處俾資遣用仍加意彈壓毋令滋事仰即遵照並候咨會三姓副都統及札飭佐領恩齡等一體照辦繳佳發並咨三姓副都統暨札佐領恩齡遵照外合亟札飭札到該統領即便遵照派隊在於由塔赴姓要路分駐盤查流民不准前往三姓金廠藉生事端如果流民結夥成羣不能分散到處逗遛著即行查明遞解原籍仍將派出官兵花名報查等因奉此遵即飭派親軍右營左哨哨

官花翎開復佐領阿勒金飾帶兵二十名前往赴三姓要道小人國五虎林一帶駐紮實
力盤查不許流民繞越伏查小人國五虎林等處與赴三姓道上四站本軍駐紮之哨
長茂林相距不遠此次派隊前往均可聯絡盤查惟各該處荒山叢榛並無居民派去
官兵必須自帶餼糧除飭令該哨官趕緊備辦行糧定於二十五日由營啟程外理合將遵
札派兵啟程日期並駐紮處所具文呈報伏乞

憲台鑒核施行須至呈者

右

呈

欽命理藩院侍郎等奉 諭旨 著 該 部 知道 欽 此

光

馬步全

十五 日

為咨履
札飭事據全營翼長博多

伯都訥副都統衙門咨開左司案呈以該城前設巡江炮船二隻一
在五棵樹上游至遜札保站一帶一在訥城三岔河下游一帶常川梭
巡聯絡聲勢其上游炮船係由省排造徑交五棵樹防隊領回下
游駐訥炮船乃係本衙門前經籌款購買商人舊船暫應急需
而所買之船業已槽朽不堪使用其水手口分雖照案勸捐實在
不敷支需奈水手等口分需用尤急故先由大租項下墊給等因
咨奉示覆水手口分仍照前案設法勸籌不准動支公款惟查

年來由訥經過商船寥寥無幾又兼米價昂貴每遇勸捐百
般開導衆志不從實屬無可勸積其前買舊船已竟糟朽不堪
使用而駐五棵樹炮船水手口分亦請飭該隊就近由彼籌辦等因
咨奉憲批查訥城下游三岔河巡緝炮船本係該衙門自行籌款
購備現既糟朽不能行駛應否由該處駐紮練隊就近籌辦之處
仰戶司會同全營翼長查案核議覆奪等諭奉此詳查伯都訥
設立巡江炮船二隻前因所集款項不敷發放水手口分之需請由該
城庫存大租項下先行墊發當以大租關係抵餉正款未便提動
應令趕緊籌還至起初如何設立巡江炮船抽收船捐後又如何由

省排造炮船一隻撥駐五棵樹上游聯絡梭巡均未經司核辦魚憑
核議現在庫內並無閑款可籌巡江炮船亦闕地方要件應由
翼長查案徑行呈覆以昭捷便等因由司移付前來職等查
訥城巡江炮船係經署伯都訥副都統前全營翼長保成任內亦准
在訥添設巡江炮船二隻由本處籌款購買商人舊船一隻借用省
城樺皮漿船一隻應需水手口分等項擬由訥城過往商船捐辦並
將職營庫存噶爾薩炮一尊調歸該城炮船持使另由機器局承領洋
抬槍三桿各在案嗣經接署該城副都統前全營翼長慶祿以省城樺
皮官船難期久用隨即由搜山馱價項下籌銀四百四十兩排造木船

二隻撥駐五棵樹上游將樺皮船送省換回新造炮船應需水手口

分仍與前章歸納籌辦此該城先後未造炮船之原委也現在該

城既稱廢購船隻糟朽不堪並

補給
補給
補給
補給
補給
補給
補給
補給
補給
補給

報廢其船捐一項今既寥寥

報廢
報廢
報廢
報廢
報廢
報廢
報廢
報廢
報廢
報廢

致彼族藉以口實所有前領炮

致彼
致彼
致彼
致彼
致彼
致彼
致彼
致彼
致彼
致彼

軍械該處之船既經報廢只剩由省排造板船一隻若僅此一船

巡查江面上下十有餘里往返必須月餘洵屬鞭長莫及况練

隊官兵向係填紮陸路於駕船行駛素所未諳水路不能熟悉

某處江水隔淺某處石碣碍阻不知繞越不惟掉撥拙笨且恐撞

損船隻仍須添僱水手惟水手口分該城既無從籌給而職營亦實
無款可籌查近年商船均係由省運至哈爾濱者多其哈爾濱下
游似覺事減而洋人運料亦均在哈爾濱上游所以訥屬沿江處處
均綢緊要實未便無巡江之豫是以再西思維以職等痔昧之
見濱之下游事既覺減擬將練軍巡江之兵裁撤仍歸陸路原防
以厚兵力而資勦捕請由靖邊後路水師營內酌撥官勇一哨
在於伯都訥五棵樹上下沿江一帶分段常川巡緝兼護洋人轉
運料件並將省造之板船一隻亦請撥歸該軍經理如此調移似與
江防鑿路均有裨益所擬是否有當理合具文呈覆鑒核示遵

施行等情到本軍督大臣據此除批呈悉准如所議辦理候飭後

路水師營知照並備文咨覆伯都訥副都統衙門可也繳挂發

並分札外相應備文咨覆為此合咨

咨覆外合亟札飭札到該處統領即便轉飭該水師營遵照辦理特札

貴副都統查照施行須至咨者

右

咨

伯都訥副都統衙門

札邊防營務處遵此
靖邊後路統領

委員德勝對

光緒



識于漢雲寫

統領邊右路馬步全軍副都統銜化翎領穆克登額

為呈報事竊查鐵路防汎遼瀾

林密山深伏莽盜賊易於滋擾由敵化界直抵琿春銜途路徑崎嶇去歲疊有賊匪伺隙竄出搶劫應即先事預防以期有備無虞業將變通撤回卡夫仍派官兵輪往駐卡以備巡防郵遞各緣由曾於三月初二日稟請示遵在案旋於十七日奉

幫辦憲批據稟沿途改設兵卡緝捕盜匪兼遞文報不為無見仰即妥擬章程細心籌議繳嗣於二十二日奉

督辦憲批稟悉准如所擬辦理惟當日添設卡夫曾否報明有案此項夫價究由何款支銷均未詳細聲明仰即查明稟覆繳各等諭奉此遵查

去歲抽夫作卡原案經前任統領保成酌由中左兩營長伙馬夫價內均抽每月籌銀九十兩支給卡夫曾經稟奉

幫辦憲批准當於去歲九月間募添卡夫僅冊報行營營務處有案現奉

憲台批准仍派官兵駐卡應即分派馬步兵勇扼要添紮以重防務查職路原有

四卡先時均駐馬兵六名兵數既少緩急難恃現擬安設馬卡三處每卡駐

兵十名步卡二處每卡駐兵十五名馬步共需兵六十名特派哨弁二員分管其

以前中左兩營派去巡查營西各路哨弁二員馬兵十六名步兵二十名久歷

該處路徑熟悉仍令分駐由營加派馬兵十四名步兵十名俾敷現擬駐卡兵數

定於本月二十七日飭令派去駐卡官兵分往添紮以資巡守其現撤卡夫着令營

充差免致無業散游除分報

幫辦憲暨咨兩營務處外理倉庫設設兵卡日期緣由並安卡處所一併抄單備文呈報
憲台鑒核為此具文伏祈

照驗施行須至呈者

右

欽命頭品頂戴署理兩廣總督臣李瀚章奏為查核桂陽縣軍營卡處情形恭摺仰祈聖鑒事

呈

光

緒



月

二十七

日

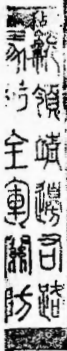

憲鑒

計開

謹將安設兵卡處所程途分撥駐守官勇
一 大石頭河添設卡倫一所查該處西至通溝站七十里東距防營二百八十里之遙撥派馬隊
什長一名正勇九名駐守

一 蜂窠碛子改設卡倫一所該處西至大石頭河七十里東距防營二百一十里特派隊員
帶領馬隊什長一名正勇九名駐守此卡險要

一 土門子原卡一所該處西至蜂窠碛子七十里東距防營二百四十里撥派馬隊什長名
正勇九名駐守

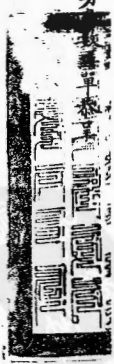

坐馬卡三處查以前僅有兩卡原卡先在敵化界涼水泉子地方遂
程較遠巡查難週應即酌中改添擬在大石頭河新添一卡將涼水
泉之卡移設蜂蜜碾子飭派隊官一員在於該卡駐守管理三
處馬卡以資鈴束

一老頭溝原卡一所西距土門子東距防營均七十里撥派步隊什長二名正勇十三名駐守
飭交駐盤嶺哨長兼管距營東西附近兩站由營接遞文報

一小盤嶺改設卡倫一所西距防營東至琿界涼水泉子均七十餘里其原卡係在嘎
牙河查該處平川無險可守移至盤嶺山口駐紮此嶺東距嘎牙河約十五里
迤西接葦子溝一路環山繞河最關緊要特派哨長一員帶領步隊什長二名正

勇十三名駐守控扼要隘

以上添設兵卡五處計哨弁二員馬步兵勇六十名飭令半守卡
房接遞公文護送餉運如有誤失嚴究該卡官兵半出常
川梭巡搜捕盜匪限定各查各段倘有疎虞即以查緝官兵
是問俾專責成設有賊警一面來營飛報添派隊伍馳往策
應一面就近帶領兵勇追踪勦捕以免寧擾庶可稍靖地面再
輪派卡兵酌擬定章按照半年更替旋營以資訓練合併

聲明

工部為奏行事營繕司案呈本部具奏內
開先准軍機處交出前仕河東河道總督

吳 奏稱前在吉林督辦甯古塔等處邊

防事宜奏准於三姓琿春等處各建砲臺

勘定三姓之巴彥通修建砲台一座又勘得琿春

之外郎屯阿魯上兩處修建砲台二座分飭

各統領督率營官委員嚴勵兵夫悉依原勘

地勢仿照外洋明暗各砲台新式如法修築次第告成該統領等造具圖冊稟由吉林將軍臣希元就近派員驗收委係工堅料實

因原案由臣勘估督辦仍由臣嚴核奏銷經吉林將軍咨行前來查綏軍統領戴宗騫承修三姓巴彥通暗砲台一座吉軍靖邊前路統領郭長雲哈廣和等承修琿春

外郎屯明砲台一座吉軍靖邊中路統領依
克唐阿承修琿春阿魯上明砲台一座以上
三處砲台經費共用過庫平銀陸萬玖千
陸百伍拾柒兩柒錢肆分壹厘委係寔用
寔銷查吉林並無辦過砲台成案此次修
築悉照外洋明暗各式所用物料未能
按照尋常例價等因於光緒十六年二月

初三日奉

硃批該部議奏欽此欽遵交出到部當經_目部
行令將做法清冊送部核銷去後嗣據前
河道總督吳 將圖冊咨送到部_目等督
飭司員按冊詳核計冊內未開丈尺做法
者凡一百八款查_目部考核工程向以冊報丈
尺之高厚寬深核定物料夫工之多寡原

冊既未登明無從臆斷其冊內開報文
尺者祇二十七款此照營口砲台成案亦
覺用料較多有應將原冊逐款粘籤
鈐印發還行令另造妥冊惟該督臣吳
現因丁憂開缺應請

旨飭下吉林將軍就近飭各該統領按照戶部

簽出之款逐一查明聲覆並核寔另造細冊咨送戶部核銷等因光緒十六年三月二十五日具奏本日奉

旨依議欽此相應將原冊肆本移咨吉林將軍遵照可也須至咨者

右

吉林將軍

咨計冊肆本

光緒十六年肆月

初貳

日

欽差大臣正白旗漢軍都統定 少 四月 日

欽命盛京軍督部堂裕

欽命吉林將軍長 少 四

欽命黑龍江將軍依

會奏為遵 旨議覆整頓練兵暨籌備火器各事由

奏為遵

旨覆陳恭摺仰祈

聖鑒事竊 等承准軍機大臣密寄光緒十六年閏

二月二十五日奉

上諭前疊經諭令李鴻章將水陸各軍認真操練並
特派大臣督辦東三省兵事宜原以邊防海防
均關緊要水師與陸軍相輔而行必須實力整飭
方足以固疆圉而壯聲威現在北洋輪船水師業
已創辦有成一切操演章程悉臻詳備奉天吉林
黑龍江官兵數年以來經該將軍更番抽練營規
兵制亦已一律整齊但立法固期盡善辦理尤貴
認真平時若不精益求精臨事何以收禦侮折衝

之效所有北洋水陸各軍著李鴻章督飭各該統
領將操防事宜大加整頓務使一船得一船之用
一兵得一兵之用方可有備無患至東三省兵丁
素稱驍健果能愈練愈精自可悉成勁旅著定

裕長依

各該總統等悉心訓練不

可稍形懈弛總之辦事以核實為主練兵尤以勤
苦為先各該大臣膺此重寄務竭心力振刷精神

將挑選將弁籌備火器各事宜加意講求期收實
效不得因目前無事稍涉偷安致負委任並著將

如何遵辦情形據實覆奏將此各密諭知之欽此遵

旨寄信前來仰見

聖主經武整軍實事求是之至意 等跪聆之下欽

佩莫名伏查東三省為

國家根本重地邊務海防均關緊要開辦練兵之

舉實為遠大之圖原任大臣穆 草創經營

不遺餘力在事將領俱極一時之選操演陣圖

係遵照神機營成法規模具備燦然可觀嗣

定 荷蒙

恩命承乏其間復經加意講求斟酌損益練五

八卦陣式令與洋槍隊相輔而行並加演刀矛

藤牌雜技擊刺縱跳以盡步隊之長歷次校閱

悉臻純熟又復編訂簡明軍紀刊發各營使兵

丹等誦習遵守咸知戰陣紀律為異日折衝禦

侮之資現在各營於按日分操合操外復令加

演梅花陣式並分日走隊近或二三十里遠或

四五十里旂幟號令悉載以行如臨大敵庶幾

習勞服苦漸近自然至軍械火器現有克虜卜

車礮六十尊毛瑟後膛槍一萬桿林明敦槍一

千六百餘桿洋馬槍一千桿

轉手槍五百桿

雖分撥三省為將來備敵之需亦常令在丹戎

演擦磨以資熟習而免銹澀各營器械偶有損

壞三省均調有機器局司事工匠專司修理皆

已一律整齊其常時操演則皆用來福槍鉛彈

子丸有吉林機器局製造足敷應用如有應行

寬備之處應俟款項稍裕再行從容籌辦惟恭譯

聖訓辦事以核實為主練兵以勤苦為先實握用兵

之要不特 定 重寄忝膺練兵一事責無旁
貸即 裕 等亦均有會辦之責自當悉心討
論凡有益於練兵之處各竭所知相助為理以
期精益求精緩急可恃 空言有負
委任除分飭各軍總統幫統 真教練外所有練兵
事宜謹遵 旨合詞恭摺覆陳伏乞

皇上聖鑒訓示謹

奏

光

緒

六年四月

日

總理邊防營務處副都統銜花翎領富順
會辦邊防營務處記名副都統恩桂

為呈報事竊准靖邊右路統

領穆克登額咨稱竊照敵統領前往歷查防汎形勢環圍邊界曾於
月初七日將起程日期咨報在案茲於初八日率領幫帶官貴陞由營起
程馳抵和龍峪通商局次日由局向西南自六道溝歷頭道溝各處地方
週查於十三日繞至哈爾巴嶺計程途五百餘里此路山谷綿亘路徑崎嶇
每有披荆撥棘之處實不易行查該嶺距敦化縣八十餘里該城有敵路
步隊駐紮當往查點以數兵實於十四日到縣將該隊逐一驗兵勇尚
屬整齊次日自縣折回至廟兒溝口入山向國防迤北一帶牛梁子嶺牡
丹川等處向東歷勘逐日兼程馳抵白草溝敵路馬隊駐防處所查

點馬兵亦均齊楚於十九日旋營查由防西哈爾巴嶺向岡北一路環繞至營約計五百餘里此路林密山深曲徑迴環每至懸崖陡澗非攀條附葛而不能越照南路更覺難行惟所查各處要隘形勢其應如何派隊扼紮再行繪註圖說詳籌稟陳合將做統領現查防汛大概情形並旅營日期除分報外備文咨報轉詳等因前來理合具文呈報為此合呈

督憲麾下鑒核施行須至呈者

右

呈

欽此預備查辦邊務事宜林將軍奏為副都統恩特格恩圖善長

光緒十六年四月初十日

為 事 案 准 工 部 營 營 營

機 處 交 出 前 任 河 東 道 總 督 吳

奏 稱 前 在 吉 林 督 辦

甯 古 塔 等 處 邊 防 事 宜 奏 准 於 三 姓 琿 春 等 處 各 建 礮 台

當 勘 定 三 姓 之 巴 彥 通 修 建 礮 台 一 座 又 勘 得 琿 春 之 外 郎 屯 阿

魯 上 兩 處 修 建 礮 台 二 座 分 飭 各 統 領 督 率 營 官 委 員 嚴

勵 兵 夫 悉 依 原 勘 地 勢 仿 照 外 洋 明 暗 各 礮 台 新 式 如 法 修

築 次 第 告 成 該 統 領 等 造 具 圖 冊 稟 由 吉 林 將 軍 臣 希 就

近 派 員 驗 收 委 係 工 堅 料 實 原 案 由 臣 勘 估 督 辦 仍 由 臣

嚴核奏銷經吉林將軍咨行前來查綏軍統領戴宗騫承修三姓營通暗礮台一座吉軍靖邊前路統領郭長雲哈廣和等承修琿春外郎屯明礮台一座吉軍靖邊中路統領依克唐阿承修琿春阿魯上明礮台一座以上三處礮台經費共用過庫平銀六萬九千六百五十七兩七錢四分一厘委係寔用寔銷查吉林並無辦過礮台成案此次修築悉照外洋明暗各式所用物料未能按照尋常例價等因於光緒十六年二月初三日奉

硃批

該部議奏欽此欽遵交出到部當經臣部行令將做法

清冊送部核銷去後嗣據前河道總督吳 將圖冊咨

送到部臣等督飭司員按冊詳核計冊內未開丈尺做法
者凡一百八款查臣部考核工程向以冊報丈尺之高厚寬
深核定物料夫工之多寡原冊統未全明茲從應斷其冊內開
報丈尺者祇二十七款比照營口礮台成案亦覺用料較多自
應將原冊逐款粘籤鈐印發還行令另造妥冊惟該督臣吳
現因丁憂開缺應請

旨飭
下吉林將軍就近飭各該統領按照臣部簽出之款逐一查明
聲覆並核寔另造細冊咨送臣部核銷等因光緒十六年三

五月真奏本具奉

議欽此相應將原冊四本移

本督辦將軍准此查三姓理

做法經部按款簽出行令

妥冊送部核銷惟查三姓巴

宗憲承修

前經靖邊前路統領郭長

雲哈廣和前後承修該員等早經請假離營阿魯上之

砲台前經

貴將軍在靖邊中路統領時承修今既准部咨行查自應

將軍依

分調各員來吉遵照部咨事理按照原冊簽出各款逐一

查明核辦方昭妥善而免歧異除咨轉調外

薩爾相 應咨明

貴

省充當漢河礦務差使 前河督部堂請煩查照施行須至咨者

貴

閣 爵 督 部 堂 請 煩 查 照

一面轉飭部長雲一面飭派承修委員連即來吉核

辦施行

須至咨者 再該員如派有要差難以分身亦可由該員委員前來辦理合併咨明

須至咨者

右

咨

北洋大臣直隸總督部堂李 前河南山東河道督部堂吳

光緒

二十六年四月

日

允命頭品頂戴督辦吉林邊務正副都統守吉林等處地方將軍康祺
命打牲鳥拉陳翼官員等乘兼管吉林副都統恩特赫爾圖官長

為

札飭事案據敦化縣知縣劉調元稟稱竊於三
月十七日據縣屬沙鎮東關等鄉商民德發源
李安等聯名呈稱伊等所居長春禮官地各
處均近山林素為盜賊出沒之區每當夏木滋茂
賊窠深林突出鄉人燒搶殺害由來已久去春幸
蒙憲台撥隊駐紮賴以得安秋後撤調回營令

辦團練保衛無如饑饉之餘又逢歉歲糧可

自顧口腹有何餘資備辦鄉團且居民星散

聞警接應難齊是以操辦不果况賊械均使快

槍利刃民僅農具火鎗器鈍膽寒百不敵一茲值

木葉封山賊匪蠢動人心惶惶束手無策呈懇

轉請撥隊保護等情前來卑職查該處地近山林久

為盜賊淵藪每值夏秋窠穴於中燒搶殺害

先殘異常民之屢年被害已如警弓之鳥實所
惻然復查卑屬除捕盜營外雖有駐紮靖邊營
哨之勇奈地濶兵單顧此失彼昨聞探報縣東一
帶地方有步賊十七人者二十餘人者四五人者忽隱
忽現近山遊行卑職即派勇役及知會靖邊營分投
堵拿惟賊計詭譎恐為調虎離山詎兵他往突闖重
地哨勇等數既無多又不敢悉離營所而該處商民

且夕警心實有虎尾春冰之虞惟有仰求恩憲抽撥隊兵五十名分駐卑縣各鄉以安閭閻俟冬初賊氛稍靖即請調回所有卑縣東界盜匪復萌商民轉請撥隊駐紮緣由除分稟本道府外理合抄粘原呈由四百里馳稟查核迅賜撥隊批示祇遵實為德便等情據此除批據稟已悉該縣東界盜賊出沒地濶兵單自是實情第近來防捕均形吃重邊練兩軍

無可撥調惟有勸諭商民各自保衛以補兵力之所未逮
本將軍前已擬定民自相保章程行知在案該縣
務須體察情形先就集鎮大屯照章試辦以為之倡

仰吉林道轉飭遵照再捕務之認真全在梭巡之嚴密

一遇賊踪即可有捕並可知會各營協力相助近聞各

屬所設捕盜營多居城中未嘗分隊出巡與練軍

聯絡聲勢而各該處駐紮練隊亦多以防所為重不

肯遠離實屬積弊現由奉將軍另札該長統領
各戒飭負弁兵丁毋違前轍應由該道通飭各屬一
體知照繳原呈存掛發並札吉林首領營翼長
邊防營務處轉飭遵照外合亟札飭札到該處

即便遵照

札

札邊務文案處准

光緒

六年四月

札

營務翼長即補協領佐領春海為呈報事恭奉

軍機處開學查練軍營務翼長穆穆阿在吉字營充當統領差務極繁現值加
操之隆勢難兼顧所有營務翼長一差應即揀員接充以專責成查有佐
領春海熟悉營務堪以派委接理除分札營務五札委札到該翼長即便遵照將

營務事宜妥為經理等因奉此遵於四月二十七日開用關防接任視事合將開用
關防日期具文呈報

憲台查核施行須至呈者

右

欽命頭品頂戴署理邊防軍機處軍機大臣等奉旨著春海為佐領春海等事著春海到部就營務翼長
呈

光緒二十

日

印務處 為移付事竊查印務處前自設立以來向未頒請印信圖記凡有

軍憲堂諭移付事件均借印務處領關防嗣因事繁借用不便故改以堂主事

畫押白片移付照辦在昔事簡尚可遷就從事今將吉林改為邊防軍務

省分又經添設道府同通州驛衙門遇有應行事件若再仍以堂主事畫押

白片移知照辦不惟難昭慎重且於辦公政體大有窒碍可否仿照各局各營

章程擬請添立印務處兼督催所本質關防俾資辦公以昭慎重等情冀蒙

憲允飭由戶司已將請添本質關防刊妥於月初四日備文移送前來自應

擇吉開用現擇於五月初六日辰刻開用合將接收開用日期先行具文申呈

軍憲查核外相應備文移付為此合移

貴處知照可也須至移付者

右

移

邊

務

文

案

處

光

緒

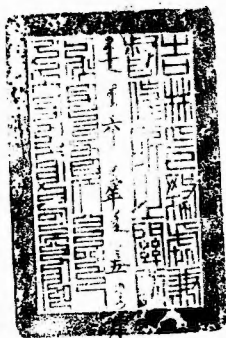

初

六

日

欽命甯古塔副都統軍功花翎富為

咨報事承辦處案呈於本年三月二十日准

欽命頭頂戴督辦吉林邊務事宜

鎮守吉林等處守將軍軍機處打牲馬拉練總管員外等事兼署吉林副都統恩特赫圖魯

長 咨開本年三月十日准

北洋大臣直隸督部堂李 咨開為照

本閣爵大臣現派三品銜補用道吳熾昌帶領官學生五品頂戴

詹天佑候選縣丞項明鑑五品頂戴光祿寺署正銜候選教諭程

佐衡前往營口至瀋陽吉林一帶查勘道路情形應令統領奉

軍廣東高州鎮左提督遴派員弁妥為嚮導照料一切除飭委

並咨行外相應咨明查照等因到

本督辦將軍准此除分行外相應咨行為此合咨貴副都統查照可也等因前來查前由北洋大臣派出查勘道路三品銜補用道吳道熾昌光祿寺署正銜候選教諭程佐衡等於四月二十四日申時抵塔位歇二日於二十七日巳時啟程當即飭派委叅領廉常帶兵護送並飭各站接替往送於五月初六日據薩奇庫兼瑚珠嶺站筆帖式蘇清阿等呈報於初一日辰刻抵站於次日寅刻啟程赴琿去訖等因據此理合呈請備文咨報為此咨報

欽命將軍衙門查核可也須至咨者

右

治

欽命頭戴官牌綠邊務事宜
欽命頭戴官牌綠邊務事宜
官員等事著吉林副都統兼轄總領長

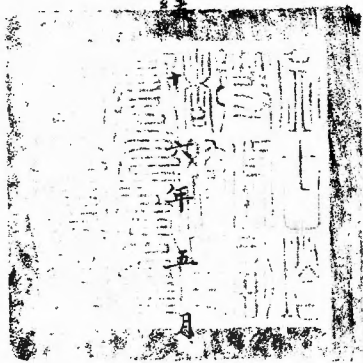

光

初

九

日



督辦將軍札開案查黑項子屯墾營前經本幫辦商准

五月初八日接奉

督辦將軍札開案查黑項子屯墾營前經本幫辦商准

督辦將軍長 政復舊制仍名靖邊前路右營歸前路統領統轄以便專事操

防所有屯墾局更為彈春墾務分局農具車牛業經歸哨發商變價馬匹

分給各營駕演礮車之需屯兵已開之地飭令招領呈交地價先後分飭遵照

在案現在屯營並無事件應亟規復舊制而使統轄除墾務分局另行委

員前往接管並咨明

督辦將軍墾札招墾總局該營遵照外合亟札飭札到該統領查照札內事理即

便轉飭遵照候將右營鈴記頒發到日即將屯墾局開防繳銷仍俟墾局

委員到日再將局務移交具報切切毋違特札等因奉此職卷查黑項屯營
原由卑路右營於光緒十三年七月十七日調改所有應用軍裝槍械均由卑
路配帶曾經前統領造冊分報各在案茲蒙

幫辦憲飭屯營歸復舊制仍屬卑路統轄專事操練似非屯營專事耕
作可比若不按照邊軍定制飭令該營官先將存營軍裝及原領各數目
造冊查查恐不足以歸一律而備演練至該營現存軍械是否足用抑或應
整應修容俟該營官查報到日由職飭令經管文案委員照案較對確實
再行核咨轉請

憲台示遵用符原案而便稽考職愚昧之見是否有當未敢擅專除分呈分
咨并分行外理合先行具文呈請

憲台鑒核恭候

批示祇遵須至呈者

右

欽命頭項戴青緞官林連務著雲蘇字真字真地等處理程各據遵官字查書林勤能林忠厚小長

光緒



初十

日

呈



行事 補遺全續

將後路勝泰一營暫歸總局蕭牧恩

協領調遣並令左路調撥馬隊一營在勝泰駐防

處所駐紮就近歸興統領節制兵力不可謂不厚其

文元前派入山之隊應由興統領悉數調回仍在前統

領防營駐紮時加管束不准弁勇私行入山方免滋

弊惟層務殷繁凡有巡查道路緝捕賊匪及分卡

要隘待事一俟蕭

照會到世務統領尤當

智襄助得精分以域致

...

...

路除...

...

貴部請煩查照施行

起程日期報查切特札

將回防日期報查特札

右

咨

札
署靖邊左路統領恩 祥
靖邊後路統領興 福
左營營官周寶麟
右營營官勝 泰
防營營官 寶 導
此

欽命頭品頂戴幫辦吉林邊務事宜理春副都統恩

姓副都統

會營翼長
金礦總局委員蕭長
恩協領

光緒

督辦上

委員豐陞額對

光緒二十五年五月

日

書

識王榮昌寫

欽差大臣辦理東三省練兵事宜正白旗漢軍都統斐凌阿巴圖魯定

為

咨行事業照本大臣准

總理海軍事務衙門咨開本衙門會同總理各國事務衙門

戶部於光緒十六年四月二十二日具

奏遵議黑龍江將軍依等奏詳定屯墾章程一摺本日奉

旨依議欽此除分行外相應恭錄並抄原奏咨行欽遵辦理等

因准此查原奏內稱三省練兵原係兩班輪換訓練嗣後
改為三班每省每班合三千名宜如何定擬各營兵額應

由本大臣詳核辦理另文分行查照至練軍既改作三班誠恐間日較多技藝漸生應擇其更換月分之處自應酌辦惟各兵丹原旂佐距營道里遠近本大臣碍難懸擬應如何擇近月分並如何責成鈴束歇班兵丹之處應請

貴將軍飭擬辦理希即見覆以憑核辦除分行外相應照錄原奏咨行

貴將軍請煩查照辦理施行須至咨者

計粘抄一紙

右

吉林將軍長

咨

光緒

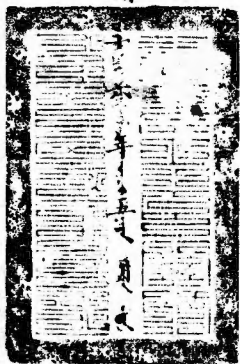

十五

日

奏為遵

旨議奏事竊准軍機處交出黑龍江將軍依克唐阿等奏詳定屯墾章程一摺光

緒十六年閏二月二十五日奉

旨該衙門議奏單圖併發欽此欽遵鈔交前來查該將軍等前此所陳各節定以黑

監印官總騎校奎旺

龍江地曠無險強鄰逼處特為因時制宜思患豫防之計欲藉開荒以裕餉即藉新餉以添軍經臣等權衡主客損益久暫利害分別准駁在案此次該將軍

等所擬將原有精銳營之練兵汰弱留強增選精壯兵丹共設步隊十一營馬隊六營以步隊一營扼紮漠河金廠於嫩江源首分紮步隊五營於綏化廳屬之鐵山包分紮步隊五營自黑龍江迤南至混同江口添設卡倫二十處合上游舊設之卡倫二十六處共四十六處為偵探之用除舊設卡倫向由各城制兵輪派薪水由釐捐項下報銷外共新設二十卡倫共建兵房六十間合銀四百八十兩駐紮步隊防軍十營共建兵房一千間合銀八千兩馬隊仍撥歸各城駐紮其步隊兵丹五千五百名馬隊兵丁一千五百名及翼長統領等官弁

月餉旂幟號衣心紅紙張等項用款並水師營官兵丁月餉旂幟等項用款
初年經費約需銀八十五萬兩零常年僅領月餉鉛丸火藥及帳棚津貼運脚
等項經費約需銀六十八萬兩零除原支部款三十萬兩外餘請部撥應用等
語_臣等查該將軍所擬各項經費均尚核定雖為數頗鉅然事關培本防邊不
容惜費貽患惟近年部庫頻動鉅帑支絀異常自應由海軍衙門設法挹注查
東三省練軍原係兩班輪換調練嗣後擬請改分三班更替每省每班合三千
名三省通算每年可節出餉銀二十萬兩上下其初年經費事多創辦所需八
十五萬兩零計精銳營之原支三十萬兩坐抵加以練軍節出之二十萬兩計
尚未數擬由_臣衙門津存海防生息鉅款內暫行動撥三十萬兩即由此款息
銀內每年劃歸本銀五萬兩餘仍歸數解充

頤和園要工之用六年原本歸清息銀仍全充工作此外如再不敷擬由部撥新
款百萬兩內提撥以足其數至練軍既改作三班誠恐間日較多技藝漸生應
擇其更換月分又該將軍等原奏單內聲明馬步隊七千五百人儻兵數不
敷擬將吉林旂丁批補兩三營等語臣等公同商酌擬改為由齊字營練軍內
勻撥如額隨時詳查繼起旂丁陸續補還齊字營練軍目前既可稍節餉
項將來練軍亦不患缺額似較隔省徵調為愈所有三省練軍如何擇其
更換班次月分並更換新設防軍就近補額等事擬請

旨飭下辦理東三省練兵事宜大臣定安黑龍江將軍依克唐阿等酌度情形
妥為商辦又原奏單內所稱駐紮防營之處地皆平衍將來試辦屯田或可
有濟又稱開通礦路或設馬撥或設台卡隨時查看情形酌辦並道員李

金鋪有開通山路工程經費由全局籌助不用請款之稟應由該將軍等悉心
察度漢河金廠山路督飭所屬實力開修豫除流弊務期礦務暢興以濟實
用屯田一事應即遵照臣等前次

奏明辦法察明寔係膏腴沃土不礙牧獵之區籌給牛具分畀旂丁耕種詳定
收獲助餉章程藉供兵食然須一面開通礦路一面查看屯田處所以期迅速
仍應繪圖貼說

奏准後再行舉辦免滋他弊至原單所開頭巾布一項變兵制為勇裝甚乖體
制應令删除此項防兵成軍之後所有一切出入正雜款項擬責成黑龍江副
都統就近兼管勿庸設局派員徒糜經費所有遵議緣由是否有當謹
合詞覆陳伏乞

皇上聖鑒再此摺係總理海軍事務衙門主稿會同總理各國事務衙門戶部辦

理合併聲明謹

奏



邊務文卷

為札飭事案准幫辦恩

幫辦商准貴督辦將軍改復舊制仍名靖邊前路右營歸
前路統領統轄以便專事恭防所有屯墾局更為彈春墾務
分局農具車牛業經歸哨發商變價馬匹分給各營為演
礮車之需屯兵已開之地飭令招領呈交地價先後分飭遵照
在案現在屯營並無事件應亟規復舊制而便統轄除懇
務分局另行委員前往接管並札前路統領彈春招墾總局
暨該營營官魁保遵照外相應咨明查照施行等因到本

督辦將軍准此合亟札飭札到該處即便遵照特札

札邊
防務糧餉處遵此

光緒



督辦委員張培基對

光緒六年五月

書

識依林保寫

日

戶部為咨行事山東司案呈准吉林將軍
咨稱案照靖遠前後兩路礮隊兩營改回馬

隊其礮四十尊分撥步隊十營照常操練本年四

月初十日復將改回前路前營馬隊一營改為水

師礮船其馬乾一項仍須分撥步隊十營為拉

礮馬匹之需於十三日具奏將水師章程官弁

花名造報成軍在案所有車礮四十尊分撥步

隊十營操練其隨礮應需一切用款仍應按照礮

隊原章於改設水師之日起支惟核馬隊一營餉

乾每月大建應需銀二千一百二十一兩四錢九分八厘

除水師每月大建應需銀九百零二兩外應贖

銀一千二百一十九兩四錢九分八厘作為操礮用款

查每礮月需油飾銀三兩共銀一百二十兩每礮用

馬七匹共馬二百八十四匹每馬月需喂養銀三兩

共八百四十兩每馬七匹用馬夫二名共八十名每名

月需工食銀三兩共二百四十兩正教習一員月支薪

水銀十六兩副教習一員月薪水銀十二兩每月大建

共需銀一千二百二十八兩除由馬隊改設水師贖餘

銀內動支外每月大建尚不敷銀八兩五錢零二厘

年不敷銀一百零二分四厘其拉攏馬照練軍馬
隊章程每年每馬百匹准其倒斃十匹共二十八匹

每匹給倒斃價銀五兩二錢五分每年應需銀百四

十七兩五錢盤核算每年共不敷銀三百四十九兩零二

分四厘均應由防餉項下暫行動用以資訓練案
分飭遵照外相應咨部查照立案等因前來查

吉林將軍咨吉林靖邊前路前營馬隊一營

改為水師砲船應需一切用款除由馬隊改設
水師贖餘銀兩動支外每年不敷銀一百零三兩
零二分四厘其拉炮馬匹倒斃價銀每年應需
銀一百四十七兩統盤核算每年共不敷銀二百一
四十九兩零二分四厘均由防餉項下暫行動用等語
應俟該省造報核銷靖邊防軍用款到日本報

再行核辦相應咨行吉林將軍查照可也須至

咨者

右

咨

吉林將軍

光緒拾陸年伍月貳拾陸

日

刑部事務案據賓州廳同知

刑部事務本年五月十八日蒙本道

刑部事務案據賓州廳同知

外以三姓屬界佛斯亨站江南甯邊馬

賊五十餘名匪首厚服及在站東北柞樹台子地方盤踞當經飭各處練

隊進剿並札道轉飭附近各廳迅速選派幹役營勇一體嚴緝勿任竄越為

患等因蒙此卑府自奉札後遵即復擬飭派勇役前往緝捕無如卑廳

捕盜營勇原額五十名嗣蒙本道札飭裁撤四名已屬不敷分佈現又值

有解送要犯祖賦及在江北一帶連環巡緝並把守四門等差所剩僅

止二十名之數尚有防守監庫重務斷難分遣該處防剿但卑府既
職任牧民豈能置緝捕於不問又蒙憲台從寬勉策不得不於無可設
法之中力為籌畫以除民患而副憲懷卑府即自行捐廉面諭捕盜
營外委翟慶章額外僱勇二十名並添製裝與舊有營勇逐日操演挑
選年力精壯者二十名添派什長二名並署內勇丁二名飭令督同會哨
巡緝間即據燒鍋甸分防巡檢劉元凱申稱據聚字牌鄉約李富稟為
稟明各隊撤回恩准退差搬家事竊約於月之初七日見各隊接到札
文內開據委員興福稟覆賊逃無踪遍搜不得徒使人馬受累將各隊

撤回原防俟賊出再行追捕等因約查賊匪並非逃無踪跡不過斂跡
隱藏如各隊撤回賊仍毫無顧忌四出搜羅欲即退差隨兵散逃且各戶心
皆動搖均有遁逃之舉是以情急無奈不得不據實稟明恩准退差搬
家以全約家性命或如何懇留水師營孫大人及曉勇營全大人隊伍百數名
分紮各處及街面暫為護守一摺稟請軍憲及眾戶懇請來兵駐守防剿
以活萬民庶各戶不致流離而河界得安矣理合稟請核奪等情據
此卑職覆查該約所稟各節似屬實在情事關重大理合據情
稟請核奪速賜駐防等情同日復據該處民人許開明等呈稱為

被盜搶掠心恩緝究事竊於本月初一日突有盜匪報字大山頭

與汪洛死疽糾邀步匪二十人身穿吉林吉字營號衣各持快鎗洋

炮等械聞至邊符屯匪見

乘舟入營三日即去逃在

如與子人聞至身充將隣人

有子候在續又於是

首小車子王糾夥十一人聞至將屈姓院姓二名綁去並將貝姓頭

顛破傷亦逃赴山裡又有匪首厚眼皮之夥匪九人聞至身等東屯

盤踞聲稱亦欲綁人勒贖等語身等查此股賊匪如此猖獗實係無法
過度是以不揣冒昧公同來案具呈叩乞恩准緝究等情據此卑府
當經練安年力精壯步勇二十名添派什長二名並署內勇丁二名
飭令飛往該處嚴行緝捕並諭令外委侯解祖斌各差營勇回廳
再帶一二十名前往督緝一面將該民人許開明等傳案勸諭毋須
張皇必為稟請派隊速往防守並飭該民人等速即回屯互相保衛
卑府查該處盜匪屢次竄擾鄉寨實為閭閻之大害因而朝夕
憂思難安寢食若各隊果屬撤回勢必河民遷移之心羣起是賊

汲未平而民心何治且查看嗎咂河各處禾苗甚茂可望有秋倘各佃民遁逃出山則必至荒蕪就為可慮再查此股盜匪既據許開明等呈稱穿有吉字營號衣臨事之際當必兵賊難分卑府現擬另外預備黑邊黃小旗一支為號除移會旗署及水師營知照將前駐紮隊伍暫留該處防守並札飭嗎咂河巡檢飭差一体協緝暨分稟本道外所有嗎咂河賊匪竄擾緣由理合稟請憲台查核藉札催全營翼長速派步隊前往嗎咂河駐紮防緝再卑府此次稟請札催派隊實因該民等求捕孔殷逃恐甚決似難緘默相安等情稟請前來除稟憲前以據報賊逃無踪飭將各隊撤

緒

五月

員和榜額對

日

礼全營翼長准此

長凡束的量仿派驍勇水師二營中
禮亦不得藉此置身事外欽
禮到該翼長即便遵照速由水師
禮

將余案抄錄一分望速見覆施行等因移查前來案查敬路承修炮

台敬統領僅遵原領尺丈督率營哨各官照式建修所有應用款項

均係

前幫辦依動支敬統領從未經手無案可稽茲准前因除另文呈請

黑龍江將軍依查核飭抄徑送外合將

前督辦吳原頒修築炮台尺丈做法抄單粘連文尾備文移送為

此合移

貴處請煩查核施行須至移者

古

移

總理通務文書處軍務司加銜甯波鎮守使孫安其
會辦通務文書處軍務司記名總管四品官達

光緒



月二十八日

彈春修築礮台各項工程開列於後

計開

擬築彈春礮城一座前面安設克鹿卜守台炮位三尊後面接築城牆一道形如橢圓式應用十二生的美搭來福後膛炮約營造尺長一丈一尺九寸零重華秤二千三百四十七觔八兩三台相去中間各空五丈台身

外園內平平面弦徑四丈前後面對徑三丈高一丈二尺外坡陡內坡斜周
圍城牆面寬二丈底寬三丈五尺高一丈二尺與台面平中炮台用正面馬道
寬二丈斜下五丈左右兩炮台之馬道緊靠城牆各寬二丈斜下五丈兵房約
彈房藏於馬道之下宜矮不宜高上有厚土重壓藉以護外來之炮彈三台
正面各築炮棚一座高約七八尺寬深各二丈炮棚三座中間空處環以隔堆
周圍如女牆之式隔堆高四尺厚八尺後面營門正對中炮台牆外各留空地二
丈外挖長濠一道一切做法開列於後

一炮台做法炮台面徑三丈底徑五丈後面弦徑寬四丈底寬六丈高一丈二尺先
就平地周圍刨槽槽寬約一丈深約七八尺槽底窰釘梅花椿木長約一丈二三

尺將椿木打入土中於槽底平再於槽面用三合土填打結實中心用素土層築層夯地面亦用素土築台四圍包三合土約厚七八尺台頂加築全面三合土三尺

一炮棚做法露炮易受敵彈擊傷甚不相宜應於台面各蓋炮棚一間高七八尺寬深各二丈四面圍列木柵為牆牆外加土二尺護之前開炮門後面留門五六尺上用大梁三四道梁上架整木如橋面做法頂上打三合土四五尺以期堅固

一圍牆做法圍牆緊接炮台面寬二丈底寬三丈五尺均從平底削槽五六尺層築層夯外面包築三合土三尺牆高一丈二尺牆頂加築隔堆一道高四

尺厚八尺與炮房接連均用素土打實

一馬道做法馬道下亦從地面到槽五六尺用素土層築層夯比地平高築一尺

上留兵房藥彈房三四間俟各房蓋齊再用素土堅築斜坡

一兵房藥彈房做法兵房約高五六尺嵌於馬道下最高之處築彈房不拘

高矮即隨馬道斜坡挨次蓋造四面排立木樁頂鋪排標頂上用三合土層

上蓋素土為馬道斜坡

一三合土做法三合土約用黃土六成沙土一成石灰三成均用江米汁拌做或

用本地黏米每加浮土一尺打實四寸層層夯築以期堅實凡築台心及城牆素

土亦須加土一尺打實四寸

鎮守黑龍江等處地方將軍法什尚阿巴圖魯依 為

咨行事據齊齊哈爾礦務局案呈據督理礦務三品銜吉林候

補道李金鏞稟稱竊職廠自造輪船一節先以經費支絀未能

籌辦頻年租用俄輪種種受其挾制疊經稟明在案嗣擬購買

俄輪奈彼國禁令甚嚴迄無成議今年仍催俄輪以通轉運雖

官輪商輪爭攬我載終非久計再四思維惟有趁此俄人曲予

通融之際趕即自備底幾有恃無恐已於正月間函囑駐滬分

局委員向耶松祥生信義各洋行疊次商議旋據該員稟稱此項

機器吃水太淺各洋行承辦運來恐不適用必須將黑龍江水勢深淺試探確實並船身寬狹長短機器尺寸詳細繪圖寄往外洋照購等情職道當即與吉林機器局往返函商經宋道派工匠頭目一名來江自愛琿乘輪上至漠河奇乾河一帶察看水勢並密繪俄輪圖樣詳細參酌以期造成適合於用為主茲據該匠頭於月初到漠呈驗圖說當與酌中定擬先造大小各兩艘大者長以英尺十二丈寬約英尺二丈六尺為率小者長以英尺十丈寬約英尺二丈一尺喫水以英尺二尺十寸為

率度幾上下江可以暢行不至有擱淺濡滯之患並據該匠頭

述及造船應用木料暨銅鉄雜件吉局易於措置其機器購自

外洋緩不濟急吉局亦能製造

以便便等語茲特派員

恩前赴吉林與宋道春釐面商

以便及時興工惟吉林機

器局係由吉林軍憲主政擬懇

照辦理需用欸項業已豫先籌備

以資接濟

銷所有擬請咨札各緣由理合肅具稟懇伏乞批示祇遵實為

公便等情到本將軍據此除批據稟已悉除照咨吉林希即轉



飭機器局宋道遵辦仍仰候

北洋大臣批示繳印發外相應咨請為此合咨

貴將軍請煩查核辦理施行須至咨者

右 咨

吉林將軍長

光

緒



月

日

署領天城堡協領事務頭品頂戴記名副都統記名協領北平府州府

稟

光緒十六年

軍機處

督憲將軍座前啟稟者為懇請添撥練隊並預陳防守情形以資捕禦而保衛地而事竊

查

敵

堡居省之北鄙北鄰江省之呼蘭沿江賊匪出沒靡常全賴兩隊盡力捕

禦自春徂夏賊匪常聚眾數十人與官兵接仗兵賊俱屢有傷亡而兩隊官

兵止七八十人沿江綿亘實百有餘里江岸柳子角蔓延叢密實為賊匪之

窩巢兼值禾稼茂盛不敢遠離江岸堡屬旗屯又屢被搶竊兵力孤單

時恐不能得力擬請稟懇

憲台由省垣各練防隊中添派而紫蘭赴堡助防容俟地面稍清再回防所再查城

垣遠廓周圍足二十里人烟稠密良莠雜處屢飭察緝處員弁查報現在查
無生業無住止者陸續而來為數難稽大抵天津人居多伊等每托迹於街
役營勇盡則茶坊酒肆夜則街巷核織旗屬碍難盤查職思此項無業
若不及早防範勢恐滋蔓難圖一面移廳查逐一面傳齊工食西丹八十名
添傳披甲二十名湊足百人成數挑派正副演練官二員哈番二名領催
四名四城角建置更房各一座每更房派兵丹五人每城門派兵丹五人
兵丹每名每日給津貼錢二百文其演練官等亦酌給津貼一切經費均
擬暫行就地籌措盡則操練夜則輪班分頭巡防值守自六月十五日起至
八月底止惟舊存鎗械多朽鈍難用亦不能久遠除飭令整頓外擬請

賞給快鎗二十杆抬鎗十五杆並酌給洋藥銅帽鉛丸等項以資防禦容俟辦理有序再行續稟事關傳練兵丹未便匿不聲明謹將擬請添派練隊及添練工食西丹建置更房防守大概情形繕稟伏乞

電鑒是否可行理合稟懇

憲台鑒核批示遵行職為先事防範地面起見儻蒙

俯准所請則地面得以完固閩堡均感實為恩便肅此謹稟祇請

勦安伏乞

崇鑒職順喜謹

稟

光

緒



月

初

五

日

崇業侍練兵丹為所不行如累實力
 此防足資保衛所請添撥練隊之要
 在毋庸議其鎗械洋藥銅帽鉛丸
 等項該二司有差浮解在案並經仰
 候轉飭查明復到再行飭遵等因

六月



日

為札飭事本月初二日准兵部咨

辦吉林邊防事宜吳 自光緒七年七月起至八年十二月底止報銷案

內其運解洋槍軍火每值千兩給保險銀伍兩及叁兩不等解送餉

銀每千兩保險銀伍兩又軍火由上海裝船至營口起卸兩處上下扛

剝抬運每百觔各給脚力銀捌分陸釐又運解格林礮每噸水脚

銀拾兩兩磅後膛礮每尊水脚銀拾伍兩柒錢當以商局前送章程僅有長

江各埠應收保險銀數其海道保儉作何支給尚未逐細開報至礮

位如何開支水脚及上下扛剝抬運脚力如何支給均未議及應由該

大臣自行咨取南北洋商局章程送部核辦所有請銷銀玖百伍拾壹兩柒錢貳分捌釐柒毫肆絲伍忽應俟聲覆到日再行銷算此外請銷雇船水脚銀貳百陸拾貳兩零捌分查此項水脚係照何成案開支應令聲明報部憑核銷又該大臣前由省城移防營古塔及隨員人等所用車輛文內未開報斤重並查地委員書識每月津貼車價未據聲明照何例案開支本部均難核銷所有請銷銀肆千捌百拾叁兩柒錢伍分零捌毫柒絲應令轉飭查明報部再行核辦茲據覆稱運解格林礮位每噸開銷水脚銀拾兩由滬至津軍火每值原價銀壹千兩發給保險銀叁兩前因奉部駁詰

後已照商局章程減准係屬更正之數惟扛駁抬運如何開支

之處商局既未議有定章無從援擬原報所開之數核計

無多擬請免其再行刪減至運解兩磅礮十六尊每尊水脚銀

拾伍兩柒錢與南北洋所定商局章程稍有未符緣此項礮位

定購最早裝船起運之時商局章程尚未通行所給運脚每

尊拾伍兩柒錢係連出廠運滬亦在其內委係寔用寔銷此外

雇船水脚因夏令雨多車道艱阻改陸為水係屬創辦本無

成案可援係摺節動用從實列銷又前由吉林省城移赴甯古塔及

隨員人等所用車輛裝載文卷軍械以及行李什物等件按照每

車裝載八百斤核計亦屬有盈無絀此項車價及查地委員月支

價銀等款無可查別應請照冊核銷等語本部查由滬至津軍火

每值千兩給保險費等兩尚與

兩者核與定章不符等運解嚴

每運重相舛數並未開明每

辦理前項駁位均在吉林安設自應照冊抄單行文吉林將軍

核明咨覆本部再行核辦扛駁抬運各價商局既未議有定

章自應按照雇夫及水脚本例確開舛重里數送部以憑核辦

所稱免再刪減之處應毋庸議又兩磅駁水脚亦應由吉林將軍

確查噸數報部再核且勛重即在四噸之間每尊亦祇應銷銀拾兩所稱運脚每尊拾伍兩柒錢係連出廠運滬亦在其內既與招商局章稱不符亦涉牽混彌縫又雇船水脚既無成案可援仍應恪遵水路雇船本例按每尊每百里支銀壹分之數更造方昭核寔此外查地委員月支津貼軍價既據覆稱係照吉林向章辦理併行文吉林將軍即將此項奏章抄錄全分及所奉

諭
一併錄送到部以憑核辦又前次駁查光緒九年至十一年六月銷案內當以前次會議吉林添設練軍營制馬隊一營共

給搬運長夫四十名步隊各營每營用搬運長夫八十名經本部
議照直隸練軍章程拔隊之時准其雇用紮營後停給副
據覆奏琿春寧古塔三姓各處所練馬步隊分紮要隘山荒路
僻絕少居民若令拔營換防隨時雇用則各城民戶寥寥一營
需夫數十名臨時招雇寔無應募之人請仍不分行坐按月
支給口糧是該大臣所統各營若在吉林邊防所有搬運長夫
自應查照奏准之案不分行坐支給惟該大臣已奉調直
隸樂亭一帶駐紮與從前情形不同且查直隸練軍奉調海
防各營所需拔營長夫前經直督李 奏請減半核給按月

長支口糧經本部以步隊一營已有長伙夫七十名馬隊一營亦有伙夫馬夫伍十三名常川雇備已足敷用其調赴海防各營當經一再議駁奏令仍照該省向章辦理以符舊制該大臣所統各營同為直隸海防之師平時均有長雇伙夫曩是敷使用

若遽行議准是與直隸一事兩歧後查照本部議覆直隸之案

辦理以免兩歧又親軍護隊營

核辦祇應用糧運支四

原冊開搬運子為夫四十八名計

各名條照何項章程開支又

營撫練洋礮並采雷營所需

核辦祇應用糧運支四

列入戶部核並成案

符且查淮軍拉礮馬夫多按每七匹用夫

失赤與淮軍不符又各營添礮隊一哨添搬
運夫十六名據稱上次銷案漏未列入今擬一併彙銷等語應將此
件奏添之案抄錄送部再行核辦此外樂亭行營軍械局新
添長夫十六名未據咨報有案是否奏明亦應查明咨覆又
各軍續添礮隊應用馬匹除九年前先購馬匹不給價值外奏
明自十年正月起照章購足亦應將原奏錄送核辦茲據分晰
聲覆並將十一年七月至十二年十一月用款接續造報前來據
稱各營分紮昌黎樂亭一帶兼顧大清河灤河蒲河洋河
各口延袤二百餘里即海防無事之時亦須抽撥各營往來巡

緝時刻換防與常年坐守營盤之隊本不相同舊有長夫其
勢不能裁減又昌黎樂亭沿海地方大半窪區修路搭橋開河
築墻之工次第興辦終年無停止之時借資兵力尤賴有各營
長夫幫同搬運未便遽行裁撤請照案准銷至親軍礮隊所有
子葯最為繁重迥非馬隊可比應用子葯夫四十八名已屬撙節
核定碍難再減拉礮馬夫照淮軍七匹二夫更正又鞏中綏正
各添礮隊一哨添搬運夫十六名樂亭行營軍械局添用長夫十
六名各軍續添礮馬價值各奏案一併抄錄咨部等語本部查搬
運長夫自應照章於拔隊之時有應搬運鍋帳軍火器械始

准雇用非如隨侍營哨官長夫終年必須長雇者可比是紮營時即無可搬運又安用此長夫該營前在吉林據稱邊地荒僻雇用維艱勢不能不長養備差今則調紮關內值人烟繁集之區如遇巡防拔營需用搬運長夫儘可隨時雇覓以節餉需是內地與邊地情形寔有不同既據聲稱時須抽撥往來巡緝其非全營出隊可知自應按照直隸練軍章程將何時抽撥何營巡防何地另行詳細造冊送部核辦其未經出隊

各營所支夫價應即飭令營官核實呈款以杜浮糜所請按册長支口糧之處應每庸議

運脚
內查吉林靖邊軍

其運送軍械軍火帳房等項
海千舢用車一輛餉銀按

萬三千兩雇車一輛寄古塔

軍火等項

帳房每車每百里連回空僅給錢六千不給守候錢文該大臣

銷冊前臺縣運解各物按每八百舢給車一輛餉銀每六千

兩給車一輛每車每百里給守候回空行價錢八千核與吉林銷

過成案不符又委員汪啟等由吉林調查連文卷行李用車四

輛並委員宋志賢連書識用車二輛均未逐細報舢重並

查地委員書識每月津貼車價亦未聲明照何例案開支均難

核銷又運解各項洋槍軍火每值千兩及解送餉銀每千兩

各給保險銀叁兩又運解各項洋礮每噸水脚銀拾兩查招商局前送章程僅有長江各埠應收保險銀數其海道作何支給尚未逐細開報至礮位如何開支亦未議及應由該大臣自行咨取南北洋招商局章程送部核辦茲據覆稱吉林運送軍械帳房向按六百觔給車一輛後照新章每八百觔給車一輛運餉亦按六千兩雇車一輛至每車每百里給守候回空行價錢八千寔合制錢四千元係前吉林將軍銘所定之案請照成案辦理委員汪啟等車輛轉飭各該員查明觔重詳報核銷至查地委員書識每月津貼車價係照吉

林向章辦理請一併准銷又招商局章程內按噸計算之銅鐵礮等重件由滬運津自一噸至四噸者每噸合銀拾兩又保險款項向不在水脚之內其貨價值千兩者自滬至津收保險費柒兩伍錢四折計合寔銀叁兩照抄原定章程咨部備查各等語本部查同治九年閏十月間本部具奏嗣後各省派員赴京採買軍需物件務須遵例先期奏明如者未經奏明咨部者一概議駁等因奉

旨允

准通行遵照在案又光緒七年閏七月間該大臣奏稱兵部向章無論餉銀軍火均按六百觔給車一輛吉省多用大車四五套

至六七套不等每車約可裝運千餘觔至二千餘觔實用

車輛即照七成核給尚屬寬餘所短虛車委員按車索價物

折錢文開直隸交通核減約二
乘車每輛可裝千餘觔

否酌中定數如按九省觔給
大車一輛則折價之弊不禁

而自絕當經本部以該大臣
東省因糧為難項項

起見爰令體察該省情形變通辦理或照定例六百觔或加至

八九百觔總應按每車每百里給銀壹兩通盤核算庶於對

酌變通之中仍寓遵照定例之意等因具奏奉

旨
議欽此亦經行文道照在案是車輛增加觔重係該大臣自

行奏請吉林既有按每千觔及餉銀壹萬叁千兩付車一輛之案亟應仿照開支方副該大臣節帑之意乃始而請增繼而援減殊覺前後兩歧且吉林僅開腳價六千而該大臣則開八千核較亦屬浮多其購辦馬鞍等項曾否查明有案亦未詳細聲明應即一併查明分別核減更造條咨覆到部再行核辦又輪船新糧一項按照新章如係購買之船應將馬力員名銀數奏明後方准核銷今飛鳧輪船用款未據專案具奏應令照章補行奏明經部議覆後再行核銷茲據覆奏該船係十六匹馬

力用管駕舵水人等十三員名大建需銀貳百拾肆兩
小建需銀貳百拾壹兩壹錢玖分玖釐玖毫壹絲柒忽
等語本部查前項員名銀數既據照章補奏自應
查照核辦惟議購此船奏案

諭

尚未錄送到部應仍令補行錄送以憑稽核此外登覆書
林機器局及樂亭行營製造局各款查機器製造局之
設係為撙節經費力圖自強之計自應將所有造成各件
列冊報部核辦查冊內並未列造本部無從稽其

課程應即將該

歷年

該價若干以便與外洋購
價核對

查各節相應將原冊發
該前大臣轉飭該處更

另行分晰聲覆報部以憑
核辦

也等因到本督辦將軍准此合亟抄粘札飭札到該局即

便遵照特札

計鈔粘

札機器製造局遵此

札邊務糧餉處遵此

光

緒

六年

六月

廿六日

日

總領運防營務處副都統衛花翎協領富順
會辦邊防營務處記名副都統恩桂

為呈報事竊准靖邊前路統領

王寬谷稱案據敵路中營幫帶哨官趙文魁屯營哨官姚宏印等先
後呈報改修黑石道工程途長一百三十餘里開溝建橋三十餘道
請咨中右兩路轉飭修道委員分段興修各等情已經敵統領據
情轉請在案茲奉

幫辦憲批開仰候札飭中右兩路統領轉飭修道隊官分段平
治繳等因奉此除分咨分行外備文咨報轉詳等因前來理合具
文呈報為此合呈

督憲麾下鑒核施行須至呈者

右

欽命頭品頂戴督辦邊務軍宜吉林將軍兼署副都統恩特赫恩巴圖魯長

呈

光

緒



十

四

日

新平館

PDG
三九四

欽命頭品頂戴幫辦吉林一切事宜鎮守琿春地方副都統恩
為

咨會事案查前准

貴督辦將軍咨據靖邊中路統領永德等稟稱遵飭加築炮台工程
律完竣請派員驗收並送圖式等情稟蒙

貴督辦將軍咨請本幫辦就近驗收等因准此當經委派總理營
務處佐領春陞會辦營務處候選知縣曲泳勝等會同勘驗在案
旋據靖邊前路統領王寬以督修該路炮台工程亦經完竣就近稟請
委驗前來復經札委總理文案處安徽候補知縣王國楨會同曲泳勝

勘驗取具印結加結呈報去後茲據春陞曲泳勝呈稱職等遵於十月
二十四日親赴城東南阿拉坎上中路補修礮台處所會同該路統領永
佐領德營官穆克登額富保烏勒興額等逐細履勘查該路原
修礮台三座每座形勢前圓後齊高一丈三尺後面寬六丈三尺長
四丈五尺均三合土築台上礮樓每座高八尺長寬各二丈係奉

前督辦吳 頒發做法飭照十二生的美搭後腰鋼礮尺丈式樣修

築嗣因解到礮位係十五生的台彼細低甚形拘繫復經

前督辦憲依 奏請因十二年工竣 鋪正致魚項可奪自行補

資加鑲築修該路統領營官等遵奉 頒發另做活棚展修礮台先

由原修礮台圍牆外填築素土護礮台牆一道寬一丈五尺高一丈三尺挖開台心用三合土夯打結實將礮座埋入台心深五尺許四旁隙處俱用三合土填滿上面鋪平重重夯打礮椿礮架礮盤礮道礮輪等機均如法安設每座台上改修活板礮棚均高二丈一尺五寸寬二丈六尺長三丈七尺四面俱裝活板演礮將板一概撤去便於三面施放棚之四面上頂均罩相油原修圍上素土女牆一道高八尺厚四尺茲復於圍牆之上舊女牆外填修素土女牆一道高七尺厚五尺原修三礮台後之馬道三處均寬二丈斜下長五丈今又丈仍舊原

修兵房四所東西礮台後馬道下各一所每所六間靠營門東

西各一所每所三間均高八尺每間寬八尺長一丈八尺茲因東西馬

道下之兵房十二間過形黑暗奉拆用土填實夯打以期馬道堅

固另於園內東西分列修兵房十大間每間高九尺二寸寬一丈

長仍一丈八尺門兩旁六間亦增修加高九尺二寸加寬一丈長仍一

丈八尺原修面北營門一座高九尺寬一丈三尺南北深三丈及葯

彈房三所中礮台後馬道下二間東西馬道下各一間均高七尺

每間寬八尺長一丈六尺茲悉仍其舊原修圍墻周環八十六丈

高一丈二尺面寬二丈二尺底寬三丈五尺茲展修周圍共一百二十丈七尺面寬八丈七尺底寬九丈五尺高仍一丈二尺原修城外離牆二丈長濠一道寬深各一丈茲改作距牆四丈八尺周圍另挖長濠一道寬三丈深一丈五尺原修工程業於光緒十二年工竣後由該路承修人員繪圖註說呈報當經委員驗收取具承修保固切結加具印結各在案所有此次展修礮台改修活棚另修女牆兵房挖濠一切工程核與

前幫辦憲依 札頒尺丈做法均屬相符委係工堅料實並無

偷減等弊查此項修費係由

前幫辦憲依 自備之款其所費若干有原委經理款項之
前營務處差遣委員周國增自行核實呈報在案再查原

奏有准由吉林按年籌撥歲修銀三百兩從此藉以隨時修補益
可期於經久不朽職等履勘明確於本年四月二十日取具中路統
領永佐領德補修切結五紙除敝處存留一分備查外理合將送

到印結四紙加具印結呈送前來復據王國禎曲泳勝呈稱職等
遵即親赴城西南外郎屯前路補修礮台處所會同承修營官
魁保逐細履勘查該路原修礮台三座每座形勢前圓後齊高

一丈三尺後面寬六丈三尺長四丈五尺均三合土築台上礮樓每座高八尺寬長各二丈墻頂皆見方大樑木密排供奉

前督辦吳 頒發做法飭照十二生的美搭後膛銅礮尺丈式樣修築嗣因解到礮位係十五生的台狹棚低甚形拘緊復經前幫辦憲依 奏請因十二年工竣報銷止款無項可籌自行

備資加鑲築修該路統領營官等遵奉頒式另做活棚展修礮台台高尺丈仍舊台座上寬九丈五尺長九丈五尺中礮台外圍座子十九丈五尺東礮台外圍座子二十丈西礮台外圍座子二十一

丈五尺礮樓改為木架木板活棚脊高一丈五尺三寸簷高一丈寬
 一丈七尺長三丈二尺上用鈎環木框板牌四面活立八柱上安十柱七
 椽周圍活框立板均罩桐油外設頂鈎兩搭裏外俱用粗細
 鐵條大小螺絲演礮可將上下椽柱木框板牌一概撤去三面施
 放台頂三合土上面青甌平鋪原修圍上台素土女牆一道高五

尺五寸厚四尺茲因挖台心奉折光築新女牆一道高六尺上寬

四尺下寬八尺原修中馬道寬一丈五尺長一丈五尺東西馬道

均寬一丈長五丈五尺今尺丈仍舊原修兵房四所東西礮台後

馬道下各一所每所五間靠營門東西各一所每所三間均高八尺

二寸每間寬一丈長一丈八尺茲因東西馬道下之兵房十間過形黑暗
奉拆用土填實夯打以期馬道堅固另於園內東西分列修一坡水
平房十間均前高八尺後高一丈一尺每間寬一丈長二丈上蓋二寸厚
木板沙灰札實門兩旁六間仍舊門牕檁柱均罩桐油原修面北
營門高一丈三尺寬一丈三尺深三丈二尺茲增修作高一丈四尺寬一
丈五尺深三丈五尺原修葯彈房三所中馬道下一所三間東西馬道
下各所一間均高八尺寬一丈八尺長二丈悉仍其舊原修圍牆周環
計一百二十丈高一丈二尺面寬二丈二尺底寬三丈五尺茲增修周圍

一百二十三丈五尺高寬尺丈照舊原修圍外距牆八丈挖城濠一道
寬五丈深三丈已一律堆平茲離牆五丈外另挖新濠一道寬三丈
深一丈餘原修工程業於光緒十二年工竣後由該路承修人員繪
圖註說呈報當經委員驗收取具承修保固切結加具印結各在
案所有此次展修礮台改做活棚另修女牆兵房挖濠一切工程核與
前幫辦憲依 札頒尺丈做法均屬相符委係工堅料實並
無偷減等弊查此項修費係由

前幫辦憲依 自備之款其所費若干有原委經理款項之前
營務處差遣委員周國增自行核實呈報在案再查原

奏有准由吉林按年籌撥歲修銀三百兩從此藉以隨時修補益
可期於經久不朽職等履勘明確於本年五月初九日取具前路統
領王佐領寬督修印結營官記名副都統魁保承修切結各五紙除
營務處存留各一紙備查外理合將送到印結各四紙加具印結先
後呈送到本幫辦據此查該員等勘驗兩台工程雖據結稱工
堅料實而歲時粘修仍宜加意保護惟此項台工雖係

前幫辦升任將軍依 自行籌款加修而案關

奏報圖式斷不可少除中路已據隨京送存外所有前路加修台圖
茲始繪送前來本幫辦覆查無異相應同圖結一併咨送為此

合咨

貴督辦將軍請煩查照希即覆覈挈銜會同

黑龍江將軍依

奏報施行須至咨者

計咨送印加結各三分圖一紙

右

咨

欽此欽遵各省辦理邊疆事宜鎮守森等處將軍恩特赫恩巴圖魯長

光



十六

日

總理邊防營務處副都統銜花翎儘先副都統恩桂

為呈報事竊准靖邊前路統

領王寬咨稱竊查敵路上嘎雅河駐紮哨長沙成珩前由敝統領擬委王哨長世榮前往接替換防呈蒙

幫辦憲批准茲查五人班哨官陳道祥分捕年久理應照章換防俾資操演而期精嫻曾經敝統領將情函稟當蒙

幫辦憲諭准旋飭該營官烏勒興額揀員換防去後據稱該右哨哨官海春久經駐防人亦老誠堪以委帶該隊兵十五名前往替換分駐五人班凉水泉專事緝捕其陳哨官所部隊兵十五名擬請調營查看仍飭該哨官督率練操各等情陳乞轉報前來敝統

領復核調轉換防實為緝盜演練兩有神益起見自應照准已
經
敕統領呈奉

幫辦憲批開准如所請輪替更換繳等因奉此除分咨分行外備
文咨報轉詳等因前來理合具文呈報為此合呈

督憲麾下鑒核施行須至呈者

右

呈

欽命頭品頂戴督辦邊務軍機吉林將軍兼署副都統臣許廷恩謹書長

光

緒

六年

六

十

六

日

為答覆事案准

大部咨開營繕司案呈本部具奏內開先准軍機處交出
前任河東河道總督吳 奏稱前在吉林督辦甯
古塔等處邊防事宜奏准於三姓琿春等處各建礮
台當勘定三姓之巴彥通修建礮台一座又勘得琿春
之外郎屯阿魯上兩處修建礮台二座分飭各統領督
率營官委員嚴勵兵夫悉依原勘地勢仿照外洋明
暗各礮台新式如法修築次第告成該統領等造具圖

冊稟由吉林將軍臣希元就近派員驗收委係之堅料寔
因原案由臣勘估督辦仍由臣嚴核奏銷經吉林將軍咨行
前來查綏軍統領戴宗騫承修三姓巴彥通暗礮台一座
吉軍靖邊前路統領郭長雲哈廣和等承修琿春外郎
屯明礮台一座吉軍靖邊中路統領依克唐阿承修琿春
阿魯上明礮台一座以上三處礮台經費共用過庫平銀六
萬九千六百五十七兩七錢肆分一厘委係寔用寔銷查
吉林並無辦過礮台成案此次修築悉照外洋明暗各式
所用物料未能按照尋常例價等因於光緒十六年二

月初三日奉

硃批

該部議奏欽此欽遵交出到部當經臣部行令將做法清冊送部核銷去後嗣據前河道總督吳 將圖冊咨送到部臣等督飭司員按冊詳核計內未開丈尺做法者凡一百八款查臣部考核工程向以冊報丈尺之高厚寬深核定物料夫工之多寡原冊既未登明無從臆斷其冊內開報丈尺者祇二十七款比照營口礮台成案亦覺用料較多自應將原冊逐款粘籤鈐印發還行令另造妥冊惟該督臣吳 現因丁憂開缺應請

上諭下吉林將軍就近飭各該統領按照臣部簽出之款逐一

查明聲覆並核寔另造細

十六年三月二十五日具奏

臣等謹此相應將原冊四本

咨吉林將軍遵照可也

由准此查三姓輝春前築礮

經費銀兩經前

總督吳 將原冊送部核銷冊內未開丈尺做法凡二百八

款開報丈尺祇二十七款比照營口礮台成案亦覺用料較

多將原冊逐款粘簽鈐印發還行令另造妥冊惟以該

現因丁憂開缺將原冊四本咨令吉林就近飭各該統領

按照簽出之款逐一查明聲覆核實另造細冊咨送核銷
亟應遵照辦理惟查前此承修各員或請假或升任均
已早經離營所有丈尺做法用過款項各數目當經分飭
現在靖邊中前後三路統領查明呈報據稱此項礮台築
修時未曾經手承修所用款項無案可查如礮台上面
周圍丈尺係在明處尚可丈量其台基底深係在暗
中難以約略若非挖開台基實難知其底深確數無論
工堅料實與否未便如斯辦理即使拆毀重修誰能賠
此鉅款等情屬實詳查吉林前築礮台並無辦過成案原

摺業已聲明且所用工料皆未能按照尋常給價自與營口礮台成案不符況邊地瘠苦情形尤與他省各不相同其勢更難一律今用過經費銀兩既經前河道總督吳 奏明均係實用實銷本督辦將軍亦礙難轉飭刪減辦理惟有將原冊四本咨還

大部仍照原冊核銷以清積案而免拖累庶歸簡易相應備文咨送

大部請煩查銷施行須至咨者

計咨送

原冊四本

右工

光

緒

谷部



員衡
鈞對

識景
文寫

日

總理邊防營務處副都統銜花翎協領富順等謹
會辦邊防營務處記名副都統恩桂

稟

督帥將軍麾下敬稟者竊准靖邊右路統領穆克登額咨稱竊緣敝路
地濶營單防禦難週籌置扼險駐守官兵不敷分布曾經具情稟懇
督辦憲俯念防操緊要賞將駐紮長春馬隊撥歸防火演練藉資
輪替巡緝以均勞逸前於五月初二日接奉

督辦憲批諭據稟已悉該統領所籌扼險防賊反出奇勦剿之
法尚屬布置周妥所請駐紮長春馬隊一哨撥歸防火操練
事亦可行候飭全營翼長及邊防營務處俟有隊填紮再行札

調歸防該統領仍於演練之餘不時派令各隊分路巡緝毋任始勤終怠等諭奉此理應靜候籌撥第因由省赴彈厯岡山路雖屬崎嶇較近於塔官運商販均取此道即盜匪亦伏此路窺伺乘隙搶劫實因商賈必由之衝途賊所垂涎且依山林之深容易於潛踪匪徒注意於此而官軍防範亦於莫要於此是以敝統領到任時即變通稟改兵卡尚虞駐勇無多巡防難周現值林木茂密之際更宜加意緝查以免疎虞查步卡距營較近兵數聊可敷用馬卡寫遠兵數較少恐難兼顧擬派官帶馬隊二十名沿路常川梭巡以補兵力未遑奈敝軍僅只馬步兩營不敷分布前於五月

初九日又奉文派赴銀礦駐防馬步兵勇二十名復奉省咨因敦化東界不靖於五月十日又由修路兵勇籌撥駐防敦化東界官兵三十一員名則從前稟請長春馬隊未至而敝軍奉調隊伍疊出挹茲注彼彌縫不遑於前月二十一日奉

幫辦憲諭着各統領飭令營哨官等按日帶領馬步兵勇開操打靶演習雜技務須精益求精操演嫻熟進退有序步伐整齊下次閱軍每營不準以數十兵勇打靶塞責以期一兵得一兵之用一將得一將之技即六月之內亦按日清晨操演不准相沿積習偷安怠惰仍由

本幫辦不時派員前往校閱以昭核實等諭奉此伏維備邊之
要首重練軍官兵勤操技藝精熟化怯為勇化弱為強教習
使然也亟應恪遵諭飭嚴加督練務求悉成勁旅以副

幫辦憲整飭戎行之至意祇查敝部中營步隊除所有陸續調出
駐紮分派捕盜查路各隊不計外現存二百二十七名逐日工操毫

無停畧左營馬隊四哨除先後調出駐防及分途策應緝匪巡
查道路輪遞公文赴省護餉不計外僅存四十三名遇有過路官
軍轉運各項尤須急撥馬兵接送則馬隊差繁每有應接不
及之勢以馬步兩營有限之兵調撥去處駐紮更替不能分

汎過多隊伍星散在外巡緝則操無暇操亦兵單而防不勝
其防竊思移緩就急練軍防勇尚可變通敝路原設右營步
隊撥歸吉字新軍該營雖僅備操練而遠天之圖奏業攸關曷
敢妄擬調回舍此則惟敝軍駐紮長春馬隊應調歸防前奉

批准撥尚無期究不敢再行稟請現時操防均形吃緊設有疎
虞關係匪輕又恐遲延致悞再四思維只得備文咨請營務處
查核轉詳飭將長春馬隊撥歸防次是為公便等因咨請轉
詳前來理合肅稟呈請

憲鑒核奪伏候

批示遵行 職富順等謹

稟

光緒



二十日



松祥生信義各洋行疊次商議旋據該員稟稱此項機器喫水太淺各洋行承辦運來恐不適用必須將黑龍江水勢深淺試探確實並船身寬狹長短機器尺寸詳細繪圖寄往外洋照購等情職道當即與吉林機器局宋道春整往返函商經該道派工匠頭目一名來江自愛琿乘輪上至漠河奇乾河一帶查看水勢並密繪俄輪圖樣詳細參酌以期造成適合於用為主茲據該匠頭於月初到漠呈驗圖說當與酌

中定擬先造大小各兩艘大者長以英尺十二三丈
寬約英尺二丈六尺為率小者長以英尺十丈寬約

英尺二丈一尺喫水均以英尺二尺十寸為率庶幾

上下江可以暢行不至有擱淺濡滯之慮並據該匠

頭述及造船應用木料暨銅鐵雜料吉局易於措置

其機器購自外洋緩不濟急吉局亦能製造較為便

捷等語茲特派職子沛恩前赴吉林與宋道面商一

切以便及時興工惟吉林機器局係由

吉林軍憲主政擬懇咨請札飭機器局宋道春整遵
照辦理需用款項業已豫先籌備造成共需若干自
當核實報銷所有擬請咨札各緣由理合稟懇批示
祇遵寔為公便等情到本閱爵大臣據此除批示外

相應咨明

右 貴將軍請煩查照轉飭遵辦施行須至咨者

吉林將軍

光緒二十六年六月二十一日

防該統領仍於演練之餘不時派令各隊分路巡緝毋任始
勤終怠等諭奉此理應靜候籌撥第因由省赴彈厯岡山
路雖屬崎嶇較近於塔官運商販均取此道即盜匪亦伏此
路窺伺乘隙搶劫實因商賈必由之衝途賊所垂涎且依山
林之深密易於潛踪匪徒注意於此而官軍防範亦於莫
要於此是以敝統領到任時即變通稟改兵卡尚虞駐勇無
多巡防難周現值林木茂密之際更宜加意緝查以免疎
虞查步卡距營較近兵數聊可敷用馬卡寫遠兵數較少
恐難兼顧擬派官帶馬隊二十名沿途常川梭巡以補兵

力未逮奈敵軍僅只馬步兩營不敷分布前於五月初九日又奉文派赴銀礦駐防馬步兵勇二十名復奉省咨因敦化東界不靖於五月十一日又由修路兵勇籌撥駐防敦

化東界官兵三十一員名則從前稟請長春馬隊未至而敵軍奉調隊伍疊出挹茲注彼彌縫不遑於前月二十一日奉幫辦憲諭著各統領飭令營哨官等按日帶領馬步兵勇開操打靶演習雜技務須精益求精操演嫻熟進退有序步伐整齊下次閱軍每營不准以數十兵勇打靶塞責以期一兵得一兵之用一將得一將之技即六

准相沿積習偷安怠惰仍

本幫辦不時派員前往

備具之要首連練軍

勸導教藝精熟世法

冠為強殺習使然也

嚴加督練務求

旅以副將統轄整飭吏役之至意祇查嚴部中

有陸續調出駐紮分派捕盜查路各隊不計

外現存二百二十七名逐日工操毫無停畧左營馬隊四哨

除先後調出駐防及分途策應緝匪巡查道路輪遞公

文赴首護餉不計外僅存四十三名遇有過路官軍轉運

各項尤須急撥馬兵接送則馬隊差繁每有應接不
及之勢以馬步兩營有限之兵力調撥十處駐紮更替不
能分汎過多隊伍星散在外巡緝則操無暇操駐卡兵單
而防不勝其防竊思移緩就急練軍防勇尚可變通敝
路原設右營步隊已撥歸吉字新軍該營雖僅備操練
而遠大之圖奏案攸關曷敢妄擬調回舍此則惟敝軍駐
紮長春馬隊應調歸防前奉批准撥尚無期究不敢再行
稟請現時操防均形吃緊設有疎虞關係匪輕又恐遲延致
悞再四思維只得備文咨請營務處查核轉詳飭將長春

馬隊撥歸防次是為公便等因咨請轉詳前來理合稟請

核奪伏候批示遵行等情

當催本督辦將軍

批在案現有長摺此除批稟送

長春駐紮馬隊准即調回防次俾資操練所有長春地

才應否撥隊填紮仰候轉飭全營翼長迅速查明呈

核奪繳挂發合亟札飭札到該翼長即便遵照特札

札全營翼長遵此

邊防事務委辦

督辦吉林糧餉 貝桂 昌 對

光緒

日

為移付事案奉

軍憲飭交一件准

欽差 大臣定 咨開案照本大臣准

總理海軍事務衙門咨開本衙門會同總理各國事務衙門

戶部於光緒十六年四月二十二日具

奏 遵議黑龍江將軍依 等奏詳定屯墾章程一摺本日奉

旨依 議欽此除分行外相應恭錄並抄原奏咨行欽遵辦理等因准此

查原奏內稱三省練兵原係兩班輪換調練嗣後改為三班每省



每班合三千名宜如何定擬各營兵額應由本大臣詳核辦理另文分行查照至練軍既改作三班誠恐閒日較多技藝漸生應擇其更換月分之處自應酌辦惟各兵丹原旗佐距營道里遠近本大臣碍難懸擬應如何擇近月分並如何責成鈐束歇班兵丹之處應請

貴將軍飭擬辦理希即見覆以憑核辦除分行外相應照錄原奏咨行

貴將軍請煩查照辦理施行等因發交到敝處奉此相應抄粘

備文移付為此令移

貴局請煩查照施行須至移者

計抄粘

右

移

機器局總理宋

光緒

光緒二十七年七月

日

委員謝錕 謹

書手英輔 寫

欽命頭品頂戴幫辦吉林一切事宜鎮守琿春地方副都統恩 奏

查明事案查琿春三姓

奏築炮台三處安設十五生的克虜卜鋼炮九尊現在台工
業經告竣亟宜及時操練俾資禦侮當經本幫辦飭
據北洋委員補用同知茅延年抄遞旅順操炮章程
一分細加披閱除密油一項應預為購備以便更換其炮
衣既有木棚遮蔽自可從儉毋庸製備惟擦洗炮費
則為必不可少之需若責令各該統領賠墊勢必惜費

生鏽轉致臨機誤事自應明定章程選擇炮目專司
其事查原遞章程內開十五生的鋼炮每尊每月擦
洗費銀八兩計彈姓炮位九尊每月共需銀七十二兩按季
由各該營截曠項下扣留給領各該統領務各督率炮目
隨時擦洗潔淨以光亮為主不准稍有生鏽致誤事機
除抄章分札遵照外相應咨明為此合咨

貴督辦將軍請煩查照希即轉飭糧餉處知照並飭轉運
局遇便購備密油分發各軍更換施行須至咨者

計抄粘單一紙

右

欽命頭品頂戴
總辦奏禧事
禮部堂奏
處巡方將軍
恩赫恩色圖
官長

啓

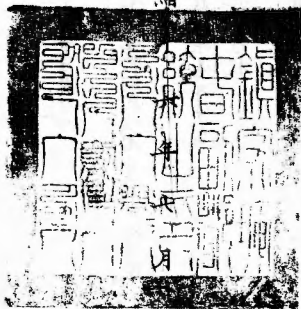

光緒

緒

初二

日

計開

標十五生時以下海台炮每尊用炮目名炮手七名
第一名管拉火繩裝子藥洗炮

二開闢炮門查驗鋼底鋼圈并管左右落架

三管右起落架看耳度盤定右表尺

四送洗把送子棍

五運子彈管橫移車

六安子藥桶送藥并送藥棍定

七幫第五運子彈

炮目專管瞄準並查全炮各事



欽命頭品頂戴幫辦吉林一切事宜鎮守琿春地方副都統恩 為

咨覆事案准

貴督辦將軍咨開據全營翼長吉陞阿等稟稱竊查職等所部練軍自光緒三年添設以來分佈四外集鎮村屯擇要駐紮迄今十有餘年各軍於初立時原領多係鳥槍長矛等械間有大小來福洋炮亦屬無多此項槍械現屆年久均已殘毀不堪以致馬步各隊每遇賊匪接仗該匪多有執持哈乞開斯呶嗜士得等槍恣

意猖獗我軍每不得手職等再四籌思我軍非有利
器實難制賊死命是以仰懇憲恩請將由上海購來
利器內發下哈乞開斯槍八百杆云啫士得槍七百杆共
計一千五百杆各隨籽母二百顆以備均勻發給各隊承
領以資膺手而壯軍威所有應需價值請飭工司通融
於練餉軍火項下立案報銷之處職等係為整頓隊伍
臨敵制勝起見是否可行未敢擅便理合稟請鑒核伏候
批示遵行等情據此查近來槍械自以後膛為利用所請
亦屬當務之急惟此槍係由防餉內籌購可否勻撥之處

仍候咨商到本幫辦准此當經飭據中路統領承德呈稱
遵查哈乞開斯槍實為軍中利器職路三營現在僅存三
百一十四杆各營多寡不一是以職擬再請四百八十六杆共湊
七百五十杆之數每營均撥二百五十桿不惟軍械劃一且
可臨敵制勝再查哈乞士得快槍職路並無存儲擬請承
領五十杆撥歸馬隊使用庶期捷便如蒙允准每槍請隨
子母二百顆以備應用前路統領王寬呈稱遵查卑路三
營原領現存哈乞士得槍九十杆哈乞開斯槍三百一十杆核

計中營分存士得槍二十九杆開斯槍二百杆左營分存士得槍五十杆開斯槍三十杆右營分存士得槍十一杆開斯槍八十杆緣馬隊利於士得步隊利於開斯當此遵奉憲飭整頓邊備是利槍亟待請備職再四酌擬步隊一營定數二百五十杆馬隊一營定數一百杆核計各營原存不計外中營步隊補領開斯槍五十杆右營步隊補領開斯槍一百七十杆士得槍十五杆左營馬隊補領士得槍五十杆總計三營共補領開斯槍二百二十杆士得槍六十五杆共計二百八十五杆均

請隨帶子母二百顆以便分發各

到本幫辦據此查此項鎗械既重

用親左後三軍是否缺乏應由

貴督辦將軍飭查具報除右路

外茲據前情相應咨覆為此合咨

貴督辦將軍請煩查照施行須至咨者

右

咨

欽命頭戴督辦吉林邊務軍機字吉林等處提將軍恩特赫恩巴圖魯長

光

緒

六年

七月

初二

日

應用先後呈覆
 邊餉購買量備邊軍之
 到日為文咨覆

本為黑頂子地方屯墾辦無成效

諭旨著該處督辦將軍希 等

舊伍操防以節糜費而收實效恭摺仰祈

聖 事竊查黑頂子一山為琿春南面屏蔽適當巖杵河海口誠邊界

扼要之區防守不容稍疏者也光緒十三年前督辦將軍希 等

奉准於該處試辦屯墾就近調撥靖邊前路步隊一營馬隊一哨派員

設局督率屯墾立法用意未嘗不善然以奴才等體察情形則黑頂

子非辦屯墾之地亦非辦屯墾之時何則從來沿邊之設屯田所以便轉輸

故其田多在邊地空間黑頂子周圍數十里三面與俄界相接以耕為戍

其能墾種幾何其費守禦又幾何此地之不宜興屯也近來邊備日嚴盜風又熾防軍分布本已不敷以平日演習鎗礮操練步伐之人而使之胼胝田間將來兵不成兵農不成農必致兩誤且每年糜餉數萬養數百驕惰之農夫無所裨益何如養數百精銳之士卒緩為緩急足恃此時之不宜興屯也今者該處開辦屯務數年以屯兵而領防軍之餉歲費鉅款迄無成效不必論其地其時而已有難於經久之勢若不早事變通其何以杜虛糜而求實濟奴才長於上年

臣聞奉旨臣長於上年將方明摺內奏明擬將屯墾改為招墾在

旨 獲函商終竟 請局留地

地盤局現 裁撤一切經費及員

乃廣量精 變重節忍

心成熱之地 為有老弱兵丁 執業承種 照限升科

仍照本省 折章後種 俟屆升科 分統行文 清再行造 冊報部 農具

牛隻照估 作價飭令 呈繳至該 處既為要 地應有重 兵在彼鎮 壓方

為周密現 時駐紮防 軍不多將 來尚宜添 營防守庶 幾餉不虛 糜且

歸實用邊 事可期整 飭而於禁 止流民墾 荒之

屬恪守無 違外等為練 兵節餉實 事求是起 見是否有 當謹合詞

恭摺具陳伏乞

皇上聖鑒謹

光緒

二十九年七月

值班委員松毓對

書識忠祥寫

日

欽差大臣辦理東三省練兵事宜正白旗漢軍都統斐凌阿巴圖魯定

為

咨行事業照本大臣前因查看盛字營礮隊克虜卜礮車
原來車輪較大輻條較單車軸較長於內地車軌不便若
行軍於山路崎嶇之間恐有窒碍難行酌擬仿照

神機營礮車改用內地車輪將車輪略為縮小車軸縮短
以期靈便其托軸匣用外洋熟鐵庶耐震動當經飭令奉
省機器分局司事魏春寅造具式樣並繪圖貼說函商

海軍衙門擬先改做兩輛試演如果通用再將三省練兵

隊內礮車一律改做以備應用茲承准

海軍衙門函覆如擬辦理隨飭該司事魏春寅遵照妥辦
即據該員稟稱厚洋鐵板片一項奉省地方既無從購買
且工匠亦缺惟吉林省城洋鐵等項易購而機器總局工
匠亦能應手等語查該員所稟自係實情應即飭派該員
攜帶原擬圖式前往吉林同機器總局總辦委員妥速照
辦並由吉字營總統就近撥送克虜卜礮車二輛交該總

奏將軍轉飭該機器總局
 速為購料成做並一面由該
 局核實勘估工料預錄
 冊應需若干先行具報本大

臣查核除分行夕相應咨行

右 咨

吉林將軍長

光緒

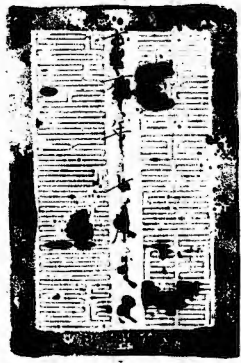

初三

日

監印官駱騎校全

江防必須認真整飭方可肅清江道而杜奸徒曾論令訥欵

圖無論巡查停泊遇有往來船隻一律令其攏岸如官船

須問明係何處官差往何處所駛押船官弁何人如商

民之船須驗明所裝何物往何處所運船家共有幾人客

商幾人有無攜帶軍械籽藥及面生可疑之人一一清查接

日登記原期以肅清江防俾船家不敢攜帶奸徒亦以杜賊

匪由別處搶奪民船冒充官軍本月十八日據訥欵圖來

營稟稱本日酉刻時分下游有船一隻乘風上駛並無懸

掛旗幟亦無官軍號衣即令勇丁招呼攏岸該船人等

不惟不應聲乃滿口潑罵查江魚眼惡言穢語殊不可
聞訥欽圖又問卽是官船亦當告以何處官差往何處
行駛該船復上駛二里餘靠攏南岸聚勇李文玉卽前
往查看尚未至其處該船有千餘人各持木棍突奔

下船船上一人喝令教打衆

傷一處血淋不止採落頭

並將所拿十三嚮狀槍把子

趕到始知是卑後路差官呂

官尚在指揮叫罵見訥欽圖到始喚回該船人等揚帆

將李吳兩打頭

一經身上受棍傷較重

牌機打斷是持訥欽

趕到始知是卑後路差官呂

竟去等情稟報前來職查驗打壞快槍一桿及李文
玉棍傷各情是實伏思卑營查江之隊係奉帥憲
飭示自應認真稽查以防奸匪偷冒而吳差官奉
差運糧無論用營中船隻及僱用民船均當懸掛旗
幟或令兵勇身穿號衣俾查江之隊一望而知即查江之
隊詢問亦當告以何處船隻何以問而不答反行亂罵
再問即喝令亂打是該差官明知是查江之隊自恃糧
不道稽查况打斷軍械打傷勇丁竟自揚帆以去其
不道稽查之凶惡情形已可概見當此江防初創該差

官吳冠魁首先橫行江中不遵稽查即是有心抗違帥
示若不據實呈請查辦立予懲治恐此後兩省官船往
來勢必接踵效尤職隊無可禁止再職伏思現當夏令江道
商船暢行必須撥隊分段扼要梭巡預保不虞昨接省中來
函知所造礮船業經造齊六隻職擬派隊領運回防俾好
撥隊分巡抑或仍照去歲章程由省僱人送交卑防職未
敢冒昧伏乞帥示遵辦又查松花一道為吉江兩省交界
之區如大小船隻造齊領運下江自應自伯都訥之長春嶺
至三姓分段停泊上下分段巡

哨
不
推
請
庫
紅
道
海
可
也

該即稽查船隻搜捕江賊

初創亦必須明立清查章程

官民商船俱各周知悉遵稽

各衙門一體出示曉諭方為盡善再查江中往來船隻無有

智省官船式樣者無論官差商戶悉是僱用民船而官差

值船亦無暗記可驗閱往年商船單行江中被賊所逼

自惜生命不得不携帶同行亦有大幫之賊搶奪民船官

充官船商船沿江滋擾以故失事者多刻下初設江防職撥

無分官船商船一體清查庶不致商船携帶賊匪賊匪官

可稽驗各舟之龍在難

三各馬驛出曉諭使兩

不致牧生事端並通飭兩

充官船如此辦理是否可行之處伏乞帥示遵行如蒙批准
並求預先出示曉諭沿江各燒錫碼頭地方俾往來官商船
隻一體周知實為公便所有後路差官吳冠魁打傷軍械勇
丁懇請懲辦並擬請後日如何查江緣由理合備文呈報憑
呈請鑒核施行等情到本督辦將軍據此查差官吳冠魁
喝打巡勇如果屬實亟應從重懲辦但詢欵圖於該船未停泊
之先屢呼不應停泊之後又未見有拆幟號衣其形跡本屬尋
疑何至僅令李文玉一人往查且所稱未至其處該船即有十
餘人下來亂打情詞亦覺支離該總哨官亦不得偏聽一面
之詞應再細訪據實覆奪礙船完竣仍由省城僱人送交所

請清查以免商船攜帶賊匪賊船冒充官船情弊自係要

着將來官船俱應掛旗並兵勇應穿號衣其商船應否由

何處起行即由該處地方官

吉林道并兵司營務處會

照可也此

遵照會議履奪特札等因

議章程四條是否有當理合開具清單詳請

憲台核奪為此備由具呈伏乞

照詳施行

計呈送清單壹扣





吉林道并兵司營務處會
 照可也此
 遵照會議履奪特札等因
 議章程四條是否有當理合開具清單詳請
 憲台核奪為此備由具呈伏乞
 照詳施行
 計呈送清單壹扣

粵省兵勇調防定名法領領者
字共日防分街九領領者
連防營處總理副都統花翎領者
連防營處會辦記名副都統恩桂

呈今將會議江防章程四條開具清單恭呈

憲鑒

一船隻數目應清查也擬請自本年八月起係何處民船均須赴各本管地方官報明編列字號將船戶姓名及字號於船旁刊刻大字取具本地鄉鄰人等妥保甘結請領發給船主護照並由各該管官造具船戶字號清冊互相移知管轄江路地方官並報明

憲台鈞知水師以便稽查由各該地方官於集鎮碼頭出示曉諭

一無論官商船隻均應稽查也擬請嗣後凡係官船均須張掛折幟兵勇

均應穿號衣俾可一望而知若係商船凡商人所裝貨物如係向人買來運往他處者必須隨帶原買字號發票如係自產之貨運往他處者須向本處公議會取一圖書護票其無公議會處所即向素識舖戶取一圖書護票其票內止須寫明今某某有某貨若干由何處起程運往何處售價並無來歷不明情事字樣以期簡便易行即由各管地方官於各集鎮碼頭出示曉諭

一職等身長北方於南方水師之法雖未深悉第自咸豐兵燹以後其總理長江水師勲勞最著嘖嘖人口稱道弗衰者莫如彭尚書玉慶彭尚書管帶水師之法聞其但以親身乘坐船隻終年往來於江淮之間變裝易服暗中稽查一遇匪人船隻並為害商旅者掣獲嚴辦不必逐船根問而江淮一帶數十年來荏苒

承靖可見管帶水師之法不在分段停泊設卡逐船稽查而在管帶水師者之不憚辛勤往來梭緝也擬請嗣後水師所有礮船應如該管帶所請分段扼要停泊分段會哨並責成該管帶不時親身來往上下江巡緝遇有匪船即予獲送交地方官究辦是亦肅清盜源之一道也

一查驗船隻若論正辦必須設立局卡委員經理方期鄭重如果歸水師舟勇稽查在該管帶受

恩深重潔己奉公自必認真辦理不致擾累商民所慮者兵丁人等均係一介武夫安知大義一旦事權在手難免藉勢擾累不可不防其漸嗣後商船既有字號官船懸掛旂幟均能一望而知自無須遇事察詢以息事端即

如上次盤詰本軍之船尚復聞毆滋事此其明驗也然水師巡江原專為清查盜賊尤恐冒充官商肆行搶掠隱匿逃踪起見若概行置之不問亦非設立水師之意惟遇有形迹可疑者水師弁勇亟當認真跟踪跡得實跡即行查拏如此辦理既不至意外滋生事端而宵小亦難遁迹往來矣

欽命頭品頂戴幫辦吉林一切事宜鎮守琿春地方副都統員
為

咨明事竊照由琿至省之黑石道為邊防必由之路所
有橋梁道路前經本幫辦會同

貴督辦將軍 札飭各軍按段修理甫經工竣詎意社
雨連綿山水陡漲致將各處橋梁道路復行沖壞

較前尤甚亟應按段重修以便兵民通行無阻驛
遞不至濡滯道旁就近如有引水入河之處即開
溝引導遇有橋梁處所即伐木補修務於月 卅

工責成中前右三路派隊趕緊仍照前次各修各段務
使堅固不得草率從事以期經久除札營務處轉
行中前右三路遵照外相應咨明為此合咨
貴督辦將軍請煩查照施行須至咨者

右

咨

欽命頭品頂戴督辦吉林邊務事宜鎮守使將軍恩色圖章長

光

緒



二十

日

邊務文 案 處

為出示曉諭事照得松花江

殊堪痛恨是以

本軍將軍設立水師分段巡緝以清江盜而安商賈既設

水師自應明定巡查章程以免藉擾累合行出示曉諭

為此諭仰沿江來往船隻官商人等一體知悉自本年八

月起何處年節民船均須赴各本管地方官報明編列字號將

船戶姓名及字號於船旁刊刻大字取具本地鄉鄰人等

妥保甘結請領發給船主護照並由各該管官造具船戶字

號清冊互相移知管轄江路地方官並報

本督辦將軍飭知水師以便稽查凡官船務須張掛旗幟

兵勇均穿號衣俾可一望而知若係商船凡商人所裝貨

物如係向人買來運往他處者必須隨帶原買字號發票

如係自產之貨運往他處者須向本處公議會取一圖書

護票其無公議會處所即向素識鋪戶取一圖書護票

其票內止須寫明今某某有某貨若干由何處起程運

往何處售賣並無來歷不明情事字樣以期簡便易行

自手
由各該管地方官於各集鎮碼頭出示曉諭嗣後商船

管帶字和定行德其本師營務決認真其盜者不得藉藉
所有字號官船懸掛旗幟均能一望而知庶幾江盜無所
滋擾者宜
厚匿矣倘敢故違定即拏獲懲辦勿謂言之不預也其
各凜遵毋違特示

右諭通

知

光緒十六年八月

科員 值班委員 銜 鈞 對

書 識 依 林 保 寫

欽差大臣辦理東三省練兵事宜白旗漢軍都統斐凌阿巴圖魯定

為

咨行事案據奉天支應總局申稱於本年八月二十三日
奉憲台札開案准

吉林將軍咨開據機器製造局申稱竊職局製造各軍應用軍火凡來年所需物料等項須於前一年購齊陸續由營口轉運前來濟用方無貽悞所有光緒十三四五六等年分吉江兩省操需軍火經費均經

海軍衙門暨

欽差大臣定於前一年先後分別如數給領在案現屆請領

光緒十七年分吉江兩省操需軍火經費之期自應查照

向章辦理所有十七年分統共應領庫平銀貳萬壹千肆

百捌拾伍兩陸錢伍分陸釐安撫庫平銀貳萬肆兩申滿

京二兩平銀壹百兩統共領京二兩平銀貳萬貳仟捌

百伍拾柒兩零捌分零捌釐五絲壹忽申請轉咨給領復

查職局購買物料向皆購外洋俱在封海之岸運至營

口交冬轉運來吉應請咨催等情查該局需款孔亟自應

咨明轉飭支應總局交號商

相應咨行請煩查照望速飭辦理等因准此咨行飭

札到該局即便查照辦理具

軍火經費銀兩如數由商號

應咨明為此合咨

貴將軍請煩查照轉飭施行須至咨者

右 咨

吉林將軍長

光緒

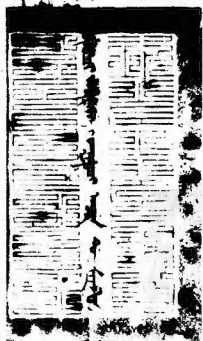

三十

日



欽命鎮守黑龍江等處地方將軍法什尚阿巴圖魯依

為

咨行事工司案呈為照於光緒六年七月初二日准兵部咨開

武庫司案呈內閣鈔出黑龍江將軍依

片奏請撥給杜爾

伯特蒙古旗洋槍一百一十桿酌配子藥由吉林機器局領取

應用一片光緒十六年閏二月十九日奉

硃批著照所請該衙門知道了欽此欽遵鈔出到部相應咨行該將

軍及吉林將軍即將撥給洋槍子藥等項數目分晰造冊送部

以備查核並知照工部等因前來詳查本衙門前已

奏准杜爾伯特貝子拉西佩頊克請發洋槍鉛藥即由庫存來福

步洋槍內撥給一百一十桿配發洋藥一萬一千出銅帽一萬一千粒鉛丸一萬一千箇飭交該蒙古貝子頤回以資緝捕之需所發洋藥銅帽俟由吉林頤到再行歸補除將該社爾伯特蒙古貝子用過藥鉛等項嗣後統歸年終造冊咨請核銷以昭核實外合請咨報等情據此相應咨行為此合咨

貴將軍請煩查照飭局製造施行須至咨者

右 咨

吉林 將軍

光 緒

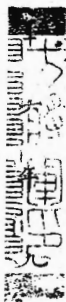

月 初 一 日

工部為欽奉事營繕司案呈內閣抄出吉林
將軍長 等奏瑋春砲台改修完竣砲位
安齊派員驗收及籌撥歲修款項等因一摺光緒

十六年八月十七日奉

硃批該部知道欽此欽遵抄出到部相應恭錄

諭旨移咨吉林將軍副都統等遵照查成豐八年

欽奉

上諭工部奏捐修各工請飭遵例報銷一摺各直
省修辦一切工程例應造具工料銀兩細數清冊報
部核銷近年以來地方勸捐修理及借墊庫項再
令民間攤徵歸款各工或請造冊報銷或請免
其造報辦理未能盡一旦所捐銀錢有經各該督
撫奏請給予獎敘者即與動用正款無異豈可

漫無稽察致滋冒濫嗣後除銀數在五百兩以下
工程無關緊要及數在五百兩以上而係民間捐
修並不邀請議敘亦未借用官項者均免其造
報等因欽此欽遵在案查彈春砲台工程既據
摺內聲明捐廉修理並未動用正款又未邀

請獎敘本部仍遵

諭旨准其免造至應何改修之處仍令轉飭
開具丈尺做法並繪具圖說一併送部備查

可也須至咨者

右 咨

吉林將軍

光緒拾陸年玖月 初貳

員外郎王

蘇

署五常廳同知伊通州知州為中報事竊查特局冬令宵小出沒無常緝捕不容鬆懈自應認真整頓卑廳現經札飭捕五營外委凡廳屬近城一帶務須按日派勇分投搜巡實力稽查緝捕復與山河屯駐紮之驍勇營統領王有勝彼此會商擬於每月初五十五二十五等日一月三次由廳飭派捕五營勇前往炕沿山與山河屯分紮之隊彼此會哨以期聯絡聲勢而靖盜氛所有會哨緣由理合具文中報

憲台查核為此請由具申伏乞

照驗施行須至申者

石

申

欽命頭項兼督辦吉林邊務事宜總理打牲烏拉採運官員等事恩特赫恩巴圖魯長

領守吉林等處地方將軍

光緒

二十

年

以

月

十一

日

署五常廳同知彭明道

將軍衙門 為札飭軍兵司恭呈案照

欽差大臣定 不由奉即可起程赴吉所有經過沿途各地方自應先期

知照以便抵境時務須妥為照料迎接護送以免臨期有悞除呈請

札飭西路驛站監督遵照轉飭各站候

欽差大臣定 抵境時一體妥 候仍將抵境日

期先行呈報並札飭吉林分省道遵照可也

須至札者

大清光緒二十九年九月十二日

光緒二十九年九月十二日

機器製造局為申報事光緒十六年七月十二日接奉

憲台札開准

欽差大臣定 咨開業照奉大臣前因查有武字營礮隊克虜卜礮車原來車輪較大輻條較單車軸較長

於內地車軌不便若行軍於山路崎嶇之間恐有窒碍難行的擬仿照

神機營礮車改用內地車輪將車輪略為縮小車軸縮短以期靈便其托軸匣用外洋熟鐵底耐震動

當經飭令奉省機器分局司事魏春寅造具式樣並繪圖貼說呈商

海軍衙門擬先改做兩輛試演如果適用再將三省練兵隊內礮車一律改做以備應用茲承准

海軍衙門函覆如擬辦理隨飭該司事魏春寅遵照妥辦即據該員稟稱厚洋鐵板片一項奉省地方

既無從購買且工匠亦缺惟吉林省有咸洋鐵等項易購而機器總局工匠亦能應手等語查該員所稟

自係實情應即飭派該員携帶原擬圖式前往吉林同機器總局總辦委員妥速照辦並由吉字營總

統就遞撥送克虜卜礮車二輛交該總局接收辦理應請貴將軍轉飭該機器總局速為購料成造並
一面由該員等核實勘估工料價銀每輛應需若干先行具報奉大臣查核除分行外相應咨行貴將
軍請煩查照轉飭施行等因到奉督辦將軍准此合亟札飭札到該局即便遵照辦理等因奉此嗣據
駐奉修理武字營軍械司事魏春寅得具圖樣前來復准吉字營總統派員送來克虜卜礮車兩輛當
即接收與魏司事按圖仿造並飭其在局監造茲於本月中旬造成礮車兩輛暫存廠局待候

欽差大臣定 由江臨吉特飭取演試至所需價值張兩處請

憲台轉咨

欽差大臣定 鑒核理合開具清單備文中報伏乞

憲台鑒核將咨施行再魏司事因奉省分局修理事繁無人經理已於本月十九日啟程回奉供差合

併聲明項王中者

計呈送清摺一扣

右

整頓頭緒新成林務署籌備處林務科呈請查照辦理並呈請查照辦理等因奉此

中

光緒



二十八

日官印江蘇省月東本暨呈

憲核

謹將造成八生的克虜卜碾車兩輛每一輛應用工料價值分晰開具清摺恭呈

計開

一木廠應用工料

榆木車頭肆箇

木匠拾陸工

柞木車輪群筒

双鋼格柞筒

木匠卷輪陸工

柞木車架壹具

木匠格柞工

柞木轆轤壹根

木匠貳工

柞木外幫轆壹根

木匠壹工

柞木支車棍壹根

木匠壹工

柞木脚蹬板壹塊

木匠壹工

柞木椅坐板貳塊

木匠貳工

柞松木箱壹箇

連內隔並已鐵皮

木匠拾貳工

油車並零件

木匠柒工

一翻沙廠應用工料

黃銅車頭管群筒

之重本拾壹斤
每對貳拾肆斤

連鑄並刺機器匠捌工

一 鐵廠機器應用工料

羅摩鐵小方柱排道下架用 七重陸船
淨重初半

鐵匠工機器匠工

羅摩鐵小鼻柱排道下架用 七重陸船
淨重初半

鐵匠工機器匠工

羅摩鐵騎馬勾式件下架用 七重陸船
淨重初半

鐵匠工機器匠工

羅摩鐵全鼻壹件幫扛用 七重陸船
淨重初半

鐵匠工機器匠工

羅摩鐵欄杆柱件箱上用 七重陸船
淨重初半

鐵匠工機器匠工

羅摩鐵托帶螺絲件燈板底用 七重陸船
淨重初半

鐵匠工機器匠工

羅摩鐵支車木零件壹副 七重陸船
淨重初半

鐵匠工機器匠工

羅摩鐵車前子肆條 七重陸船
淨重初半

鐵匠工機器匠工

羅摩鐵架子小零件拾陸箇 七重陸船
淨重初半

鐵匠工機器匠工

羅摩鐵四五六分公母螺絲叁拾壹副 七重陸船
淨重初半

鐵匠工機器匠工

羅摩鐵小圓帽螺絲拾陸副 七重陸船
淨重初半

鐵匠工機器匠工



羅摩鐵車頭箱於陸道
毛重肆拾貳斤
淨重拾肆斤

鐵匠

羅摩鐵托軸槽壹具
毛重陸拾貳斤
淨重陸拾肆斤

鐵匠

共用羅摩鐵毛重壹百捌拾貳斤半淨重

洋扁鐵象鼻勾壹件
毛重貳拾捌斤
淨重拾陸斤

鐵匠

洋方鐵騎馬壹件
毛重捌拾斤
淨重柒拾斤

鐵匠貳工機器匠壹工

洋扁鐵箱底拖帶肆條
毛重拾伍斤
淨重拾貳斤

鐵匠貳工機器匠叁工

洋方鐵脚蹬架貳件
毛重伍拾斤
淨重肆拾斤

鐵匠壹工無機器匠工

洋扁鐵箱蓋交連肆件
毛重拾捌斤
淨重拾肆斤

鐵匠貳工機器匠陸工

洋圓鐵箱蓋扣肆全副
毛重玖拾斤
淨重拾斤

鐵匠叁工機器匠叁工

洋方鐵外轆方轆壹道
毛重貳拾斤
淨重拾斤

鐵匠壹工無機器匠工

洋方鐵架卡子壹件
毛重貳斤
淨重壹斤

鐵匠壹工機器匠壹工



洋扁鐵車軸墊染塊元重拾斤

鐵匠貳工機器匠叁工

洋扁鐵箱子包甲捌塊元重拾斤

鐵匠壹工機器匠叁工

洋圓鐵象鼻箭子壹條元重拾斤

鐵匠壹工機器匠壹工

洋圓鐵小鍊並箭子叁條元重拾斤

鐵匠貳工機器匠壹工

二寸半洋方鐵車軸貳根元重壹百斤

鐵匠捌工機器匠拾叁工

洋方鐵車及兩套元重壹百斤

鐵匠拾伍工無機器匠工

洋圓鐵車輻釘拾陸條元重拾斤

鐵匠壹工無機器匠工

洋扁鐵欄網心墊子捌塊元重拾斤

鐵匠壹工機器匠陸工

洋圓鐵車椅全架貳套元重拾斤

鐵匠捌工機器匠貳拾陸工

洋圓鐵過網釘陸百拾貳根元重拾斤

鐵匠拾伍工無機器匠工

洋薄鐵皮貳張半包車椅車箱元重拾斤

鐵匠無工無機器匠工

共用洋鐵毛重伍百玖拾伍斤半淨重肆百捌拾伍斤半



以上共用木工玖拾陸工 每工三錢五分 合銀拾陸兩叁錢貳分

鐵工壹百拾肆工 每壹錢伍分 合銀貳拾捌兩伍錢

機器匠壹百零陸工 每壹工叁錢 合銀叁拾陸兩零肆分

杉木貳根 每架全具 合銀伍兩伍錢柒捌分

榆木壹段 車頭 合銀壹兩壹錢捌分陸釐

榿松木板柒塊 車箱 合銀壹兩叁錢伍分陸釐

黃銅車頭管肆箇 每壹本全具約洋肆拾肆兩 合銀捌兩叁錢柒分

洋羅摩鐵 每壹本全具約洋肆拾肆兩 合銀拾伍兩伍錢壹分貳釐伍毫

洋鐵 每壹本全具約洋肆拾肆兩 合銀貳拾叁兩捌錢貳分

秋皮釘半包 鐵箱鐵皮 合銀壹錢肆分肆釐

一寸木螺釘壹包 鐵車木件 合銀壹錢捌分

一寸半木螺釘半包 鐵車木件 合銀壹錢



白漆半桶 油半

合銀壹兩柒伍分

洋藍貳包 和色

合銀叁錢柒分貳釐

光油捌觔 油半

合銀貳兩壹錢陸分玖釐

魚膠貳觔 粘木來作

合銀壹兩柒錢陸分貳釐

黑烟子半觔 和色

合銀貳錢壹分肆釐

小皮只數叁箇 前年隔會用

合銀伍錢肆分貳釐

小蓬布只數貳箇 後年時下用

合銀壹錢陸分

砂紙壹打半 標本器

合銀貳錢貳分伍釐

通共壹壹貳貳肆合銀壹百肆拾叁兩伍錢貳分柒伍毫



奏留總理吉林邊務軍械轉運局吏部候補員外郎錫純
會辦吉林邊務軍械轉運局公中佐領德林

呈報事光緒十六年九月二十六日接奉

憲札內開 奏准裁併練軍營務處邊防轉運局一摺鈔錄原奏恭錄

諭旨札飭遵照等因奉此遵將庫存各項軍火數目分晰鈔粘文尾並將一切

文案卷宗移送機器局接收去後旋於本月初一日機器局總辦宋春

釐來局眼同職等將所存各項軍火查點清楚並將文案卷宗一併

接收訖茲准移覆前來查職等管理庫儲各項軍火業已交代清楚

並無虧短亦無經手未完事件自應將邊務軍械轉運局木質關防

一顆敬謹附封呈繳除將移文各項軍火數目由機器局分晰呈報外

為此具文呈報

憲鑒查驗施行須至呈者

計呈繳關防壹顆

右

呈

欽命頭品頂戴督辦吉林邊務事宜

鎮守吉林等處地方將軍兼理打牲烏林邊
官員等事兼署吉林副都統恩赫赫恩巴圖魯長

光

緒

十六年

十

月

初

九

日

戶部為欽奉事東司案呈內閣抄出吉林將
軍長 等奏遵

旨裁併所練兩軍各局經費以節度支一摺光緒十六

年八月十七日奉

硃批戶部知道單併發欽此欽遵到部相應恭錄
硃批飛咨吉林將軍遵照查原奏內稱黑頂丁屯
墾一局向歸所餉項下開銷因糜費甚巨

成效難期已於本年六月奏請裁撤等語
查此案前據該將軍奏請前來奉

旨文議除靖邊步隊一營馬隊一哨調歸舊伍

撥所現經本部會商總理海軍衙門候辦
理覆奏後再行知照外至所稱練軍營務

處承辦事件較少邊務轉運局係收運軍
械並承發機器局所撥各軍火不外收發

兩項去之無碍自應歸併機器局辦理均
請裁撤等語並據單開裁併一處一局統計
每年節省銀五千三百八十兩亦應准如所奏
辦理應令即將裁撤練軍營務處防軍轉
運局各屬停支薪水日期迅即咨報本部備
查嗣後請領防練兩軍部餉即將停支前
項屯營局營務處轉運局各薪水銀兩數

目於文
詳細聲叙分別扣除毋再遺漏至該
省邊務各局委員上年該將軍奏請以十四
年核銷案內七十四員之數作為定額經本部
議覆奏准在案此次裁撤轉運一局詳裁去
委員十三員以後該所軍奏銷即應以六十一員
作為定額不得再有增添其練軍各局員薪
水逐年遞加查光緒十一年開支局員薪水

銀一萬零七百二十兩十二年開支薪水銀一萬一

千六百六十二兩十三年開支薪水銀一萬二千零

零八兩十四年開支薪水銀一萬二千四百七十四

兩通計四年之中又已增至一千七百五十餘兩未

免漫無限制嗣後該省練軍各委員薪水

銀數應令該將軍核寔議定員額遵

旨將按月薪水數目迅速奏報並咨本部備查又

稱此外所留各局處應否裁併細加体察再行
分別開單奏請

聖裁等語應令迅即体察具奏毋再遲延又稱上年
隨將機器局認真整頓每年節省經費銀
二萬兩俟該局欠款帶還清楚即儘數添造
軍火併將練軍軍火歸併機器局制製造每
年可省二千餘金於查覆恭辦局員摺內陳明

在案查機器局每年節省銀二萬兩帶還
欠款一節上年十月據該將軍奏稱自去秋迄

今年期滿已節省二萬金該局前欠戶司

餉項六萬餘金業經前任將軍希 奏明按

考予領到經費陸續歸墊此次節省銀兩先

應歸還戶司其尚欠四萬五千餘金擬自今

秋起每年以一半抵還戶司軍另造軍火一俟

欠款還清仍將按年節省之二萬金儘數購
辦物料多造軍火等語此項節省銀兩辦
理尚屬認真惟仍係歸還前欠於經費並未
核減公亮且查欠款數目據稱六萬五千餘金
核核前將軍軍餉~~未~~期造銷奏內稱截至
十四年六月~~底~~不敷銀五萬八千七百四十九兩零
請俟按季~~項~~到經費陸續歸墊等語是此項
欠款前後數目不符多列銀至七千餘兩究

係因何糾誤應令迅即查明聲覆該省機器

製造一切每年部撥銀兩早有一定數目該省

自應按照部撥銀兩開辦何至尚有不敷

似此移前挪後致多掣肘殊屬非是欽奉

特旨機器局用開支尤屬駁實豈敢生漫無稽

考若不一律認真整頓何以昭核定而塞漏卮

等因欽此該將軍上年於查明機器局案內
亦奏稱該省機器經費十萬金局費薪數

已過半而以所餘年造軍火等語是該省機器
經費每年開支局用之數多造辦軍火之數少
部庫近來異常支絀以每年設法撥解之鉅
款豈可不工歸寔用致涉虛糜自應將吉林
局用及營口轉運局員認真刪減應令該

將軍仍遵

諭旨將機器局用如何切實裁汰之處一併覆奏再
查該省機器局造銷經費前據請銷至十

二年十二月底止其十三年以後用過銀兩迄今未
據造報查十四年六月底以前前將軍希載
期造銷奏片自謙與依克唐阿造報七月初
一以後由長會同克唐阿造報等語即經本
部行令迅即截期造報以清用款何以該前
將軍等仍復任意遲延應令該將軍等
迅即造冊請銷均無延宕可也須至者

右
吉 林 將 軍 咨

光緒拾陸年拾月 初拾

日