

東北邊疆檔案文獻叢書

中國邊疆史地研究中心

吉林省檔案館

合編

東北邊疆檔案選輯

(九七)

(清文 民國)

廣西師範大學出版社

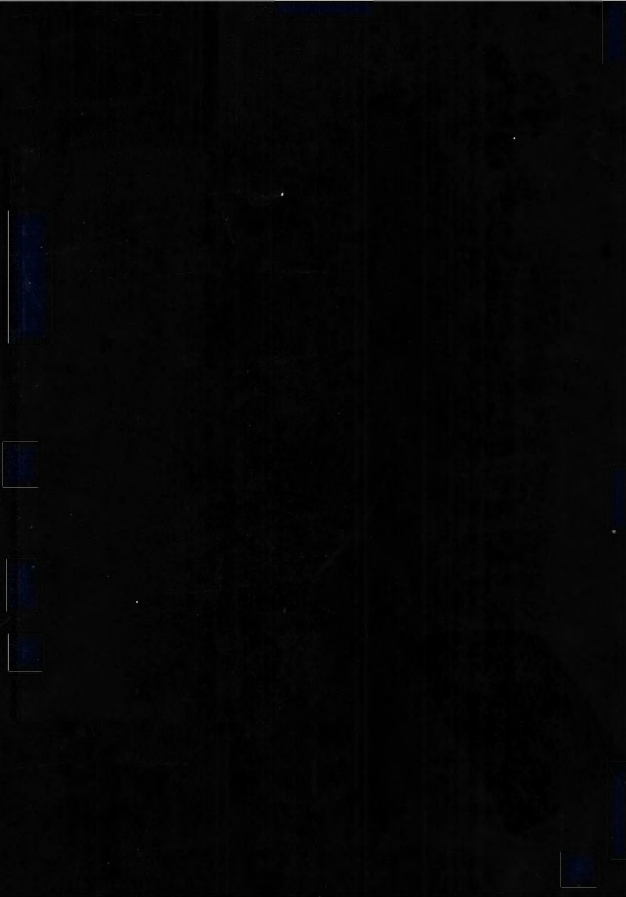

東北邊疆檔案文獻叢書

中國邊疆史地研究中心
吉林省檔案館

合編

東北邊疆檔案選輯（九七）

（清代 民國）

廣西師範大學出版社·桂林



目錄

邊務

- 戶部為吉林將軍長順奏盜匪滋多擬將靖邊新軍分作三起遣散一折事給吉林將軍咨文
光緒二十一年九月二十六日.....一
- 五常廳同知劉調元為請撥隊駐剿事給吉林將軍稟文
光緒二十一年九月二十九日.....三
- 琿春副都統恩祥為調轉隊伍開拔赴七防填扎事給吉林將軍咨文
光緒二十一年十月初三日.....十
- 三岔口招墾局為請撥防兵來局駐防事給吉林將軍稟文
光緒二十一年十月初八日.....一四
- 驍勇營統領么培珍為報統領凌維其會商出隊各緣由事給吉林將軍呈文
光緒二十一年十月初九日.....一七
- 全營翼長富順等為報由前敵撤回練軍各起及分布駐扎處所清單事給吉林將軍呈文 附清單
光緒二十一年十月初十日.....二〇
- 吉林將軍長順為將邊練兩軍所復原額均免裁減事給邊務文案處札文 附原奏
光緒二十一年十月十二日.....三一
- 吉林機器局為添常年經費多造軍火用備不虞事給吉林將軍申文
光緒二十一年十月十二日.....三七
- 奉天軍督卞裕祿為長順奏余存彈藥等項分別撥留事給吉林將軍咨文 附長順片
光緒二十一年十月十四日.....四〇

三姓副都統富凌阿為將巴彥通防營三姓練隊撤回事給將軍衙門咨文

光緒二十一年十月十七日

四四

全營員長富順等為遵札擬請由吉軍酌撥馬隊一起馳赴農安填扎事給吉林將軍呈文

光緒二十一年十月二十日

四七

全營員長富順為派靖邊營官納魯岱所部官兵赴法特哈門等處分扎事給吉林將軍呈文

光緒二十一年十月二十日

五〇

琿春副都統恩祥為製造旗纛等項需用銀兩事給吉林將軍咨文 附清單

光緒二十一年十月二十日

五二

吉字營幫統富林布為聲明吉軍秋冬兩季軍火數目事給吉林將軍咨文

光緒二十一年十一月初一日

六〇

奉天軍督部堂裕祿為由奉運回吉林槍炮事給吉林將軍咨文

光緒二十一年十一月初三日

六一

靖邊左路統領納薩為哨長馬得勝帶勇三十名駐三岔口事給吉林將軍呈文

光緒二十一年十一月十一日

六七

吉林將軍長順為將吉字軍存營官兵等數撤事給邊務文案處札文 附原奏

光緒二十一年十一月十三日

七〇

琿春副都統恩祥為招募親軍一哨官勇招齊聽候點驗事給吉林將軍咨文

光緒二十一年十一月二十三日

七六

吉林機器局為發給靖邊中前后三路及圍門江水師軍火事給吉林將軍申文 附清單

光緒二十一年十一月二十三日

八〇

琿春副都統恩祥為派員提領新招馬隊餉乾銀兩事給吉林將軍咨文

光緒二十一年十一月二十八日

九二

琿春副都統恩祥為將親軍馬隊一哨一律招齊成軍事給吉林將軍咨文

光緒二十一年十一月二十八日

九五

阿勒楚喀副都統富和為派營總慶喜等帶兵前往蠻克圖站駐扎事給將軍衙門咨文

光緒二十一年十二月初一日

九八

全營翼長全福等為所部各隊分布長春府屬界擇要駐扎事給吉林將軍呈文

光緒二十一年十二月初五日

一〇〇

靖邊親軍統領文元為報前營分布駐扎長春各情事給吉林將軍呈文

光緒二十一年十二月初五日

一〇四

吉林邊務文案處為武備學堂稟請開堂舉辦情形事給邊務糧餉處移稿

光緒二十一年十二月二十一日

一〇八

吉林邊務文案處為武備學堂舉辦邊擬章程十條事給吉林將軍稟稿 附章程

光緒二十一年十二月二十六日

一一二

琿春副都統恩祥為將格林炮二尊送省事給吉林將軍咨文

光緒二十一年正月初九日

一二八

吉林將軍長順為奏防練兩軍兵勇實難裁留請免裁三成事給邊務文案處札文 附原奏

光緒二十一年正月初十日

一三一

吉林將軍衙門為查明添設小輪船歲需經費比北洋內河小輪船有減無浮各節事咨稿

光緒二十一年正月初十日

一四三

全營翼長全福等為統領么培珍請領子母筋機器局核發事給吉林將軍呈文

光緒二十一年正月十九日

一五三

全營翼長全福等為練軍各隊應領操防火藥如數發給事給吉林將軍稟文

光緒二十一年正月十九日

一五五

全營翼長全福等為報奉諭由省起程前往東路校閱各隊日期事給吉林將軍呈文

光緒二十二年正月二十五日

吉林將軍衙門為邊防各軍每營遵裁一成事咨稿

光緒二十二年正月二十七日

戶部為吉林添造槍械等項事隸兵工部核辦事給吉林將軍咨文

光緒二十二年二月初四日

署理春副都統沙克都林扎步為將抵理接署日期備文事給吉林將軍咨文

光緒二十二年二月十一日

全營翼長全福為前設伊通練隊飭由伊通佐領督飭演練并分布駐扎事給吉林將軍呈文

光緒二十二年二月十六日

兵部為宋春繁飭辦三姓礦務遺差派速桂接充事給吉林將軍咨文

光緒二十二年三月初七日

增邊后路統領周寶麟為請領開斯槍二百零六杆事給吉林將軍稟文

光緒二十二年三月初八日

戶部為奏防務重要請添撥吉林機器局常年經費事給吉林將軍咨文 附戶部原奏

光緒二十二年三月初十日

吉字馬步練軍總統果權為吉軍歷年積存火藥各項應請奏明以備撥用事給吉林將軍咨呈文

光緒二十二年三月十三日

黑龍江將軍恩澤為黑龍江邊防緊要擬添購快炮事給吉林將軍咨文

光緒二十二年三月十七日

戶部為吉林將軍奏裁增邊防軍一成添設武備學堂事給吉林將軍咨文

光緒二十二年三月二十六日

吉林機器局為發給后路六磅鋼炮三尊事給吉林將軍申文

光緒二十二年三月二十七日

一九八

吉林將軍衙門為邊地情形迥異所有防練兩軍擬請變通截留免減三成事咨稿

光緒二十二年三月

二〇一

寧古塔副都統富林布為調回左路左營馬隊移駐塔城事給吉林將軍咨文

光緒二十二年四月初五日

二〇六

吉林將軍衙門為江省請領光緒三年分例操軍火事札稿

光緒二十二年四月十五日

二一一

琿春副都統恩祥為奉上諭幫辦邊務事給邊務文案處札文

光緒二十二年五月初一日

二一三

吉林機器局為奉省應需軍火擬另請撥款事給吉林將軍申文

光緒二十二年五月初四日

二一五

全營翼長慶祿等為將憲氣松站駐扎之隊調回事給吉林將軍呈文

光緒二十二年五月十五日

二一九

吉林將軍衙門為嗣后邊練兩軍剿賊陣亡受傷官兵等均照新舊各章一體賞恤事咨札稿

光緒二十二年五月十八日

二二三

全營翼長慶祿為嘎普達等懇請派隊駐防拉法站事給吉林將軍呈文

光緒二十二年五月十九日

二三〇

寧古塔副都統沙克都林扎布為請發開斯毛瑟槍支事給吉林將軍咨文

光緒二十二年五月三十日

二三四

練軍文案處為造送吉林通省馬步練軍各隊兵勇數目冊事給吉林將軍呈文

附清冊

光緒二十二年六月初四日

二三七

靖邊左路統領文元為將暫委額外哨長方得貴派赴必爾罕等站事給吉林將軍呈文

光緒二十一年六月十六日

戶部為吉林機器局添撥經費分撥軍火事給吉林將軍咨文

光緒二十一年六月二十一日

吉林將軍衙門為將洋槍右翼札蘭內較弱兵丹截撤年富力強者頂補事咨札稿 附粘單

光緒二十一年六月

理春副都統恩祥為查招墾局占用中路馬步隊勇事給吉林將軍咨文

光緒二十一年七月初九日

盛京將軍依克唐阿為吉林機器局加增常年經費事給吉林將軍咨文

光緒二十一年七月十四日

兵部為北洋大臣王文韶片奏天津協撥吉林槍械事給吉林將軍咨文 附王文韶片

光緒二十一年七月二十日

吉林機器局為報二十年秋冬兩季已造未領軍火名目冊事給吉林將軍申文 附清冊

光緒二十一年八月初五日

吉林將軍衙門為將東三省所需軍火存儲若干并造按年軍火數目價值事札稿

光緒二十一年八月初六日

兵部為具奏核覆吉林靖邊軍勦支經費報銷事給吉林將軍咨文 附兵部原奏

光緒二十一年八月初七日

全營翼長慶祿為報遵擬整頓吉林駐防練軍捕務章程事給吉林將軍呈文

光緒二十一年八月初十日

吉林將軍衙門為將全營翼長遵文整頓練軍隊伍酌擬條款事札稿

光緒二十一年八月十九日

練軍文案處為奉憲諭擬于八月二十一日卯刻致祭旗靈事移稿

光緒二十二年八月二十日

三三〇

琿春副都統恩祥為派前路右營一哨往高麗嶺駐札事給吉林將軍咨文

光緒二十二年八月二十一日

三三一

吉林將軍衙門為機器局兼造江省軍火價銀虧累擬請改章事咨札稿

光緒二十二年九月初九日

三三四

吉林將軍衙門為飭駐烟筒山駐防官兵分一半赴黑石頭等處分札事札稿

光緒二十二年九月十一日

三四〇

雙城堡協領富興為堡屬原設兩扎蘭練隊調撥處所事給吉林將軍呈文

光緒二十二年九月十五日

三四四

驍勇營統領么培珍為沿山防所地闊兵單其蠅螟河捍衛之兵另為籌撥事給吉林將軍呈文

光緒二十二年九月二十日

三四七

吉林將軍衙門為奉上諭琿春副都統恩祥著撤去幫辦吉林邊務事宜咨札稿

光緒二十二年九月二十四日

三五〇

吉林將軍衙門為雙城堡協領富興呈請調撥練隊以資剿捕事札稿

光緒二十二年十月初七日

三五二

吉林將軍衙門為奉省各營每年需用軍火若干及操演章程一并開明事咨稿

光緒二十二年十月二十三日

三五七

全營翼長慶祿等為左路馬隊營官訥薩帶隊歸營并分飭撥隊駐札事給吉林將軍呈文

光緒二十二年十月二十七日

三六一

吉林將軍衙門為將製造江省軍火銀三萬兩撥歸吉局承領事札稿

光緒二十二年十一月初一日

三六四

文案處為奉憲諭查明吉勝驍勇兩營營制章程情形事給吉林將軍稟稿

光緒二十二年十一月初一日

三七二

全營翼長慶祿為阿城五六起統領連祿海等督隊赴老營口等處會哨事給吉林將軍呈文

光緒二十二年十一月十三日

三七四

吉林將軍衙門為江省鎮邊軍軍火年撥經費三萬有盈今不敢應用事咨札稿

光緒二十二年十一月二十九日

三七六

戶部為將東三省年需軍火數目價值查明事給吉林將軍咨文

光緒二十二年十二月十一日

三八五

吉林將軍衙門為年終查明閩省官員兵丁數目并點驗軍器循例具題事咨稿

光緒二十二年十二月十三日

三九一

吉林將軍延茂為營務歸并文案辦理所節款作黑津練勇餉事給邊務文案處札文

光緒二十二年十二月十五日

三九七

吉林將軍衙門為奉上諭璋春副都統恩祥著照部議降三級調用不準抵銷事咨札稿

光緒二十三年一月十四日

四〇〇

吉林機器局報收發二十二年末止各項槍炮數目冊事給吉林將軍呈文 附清冊

光緒二十三年一月二十五日

四〇五

親軍統領文福為將護衛馬隊哨改為步隊事給吉林將軍呈文

光緒二十三年一月二十六日

四三二

黑龍江將軍恩澤為接收四年分軍火事給吉林將軍咨文

光緒二十三年二月十五日

四三四

吉林將軍衙門為會同蒙烏委員等前往巴彥通等處查勘界址事給烏拉達官照會

光緒二十三年三月十九日

四三七

署琿春副都統鳳翔為由前路撥隊一哨往三道溝駐扎事給吉林將軍呈文

光緒二十三年四月初一日

四四一

署寧古塔副都統慶祿為塔屬兵軍不敷分布擬請更換隊伍事給吉林將軍咨呈文

光緒二十三年四月初七日

四四四

署琿春副都統鳳翔為撥派右路隊兵前往白草溝駐扎事給吉林將軍呈文

光緒二十三年四月十四日

四四七

吉林邊防營務處等為會議歸并邊練各軍事給吉林將軍稟文

光緒二十三年四月二十二日

四四八

戶部為吉林將軍延茂奏擬在撓力溝團練赫哲五十名以資防守事給吉林將軍咨文

光緒二十三年四月二十八日

四四五

奉天軍督部堂依克唐阿為奉省各營每年應需軍火數目事給吉林將軍咨文 附抄單

光緒二十三年五月十六日

四五七

兵部為富克錦團練赫哲五十名就近駐巡并需口糧情形事給吉林將軍咨文

光緒二十三年五月十六日

四七三

戶部為奏催指查吉林機器局按年所造軍火一片事給吉林將軍咨文 附戶部原片

光緒二十三年五月二十三日

四七七

吉林機器局謝汝欽為收到製造江省鎮邊軍火銀兩事給吉林將軍申文

光緒二十三年六月十四日

四八一

敦化縣知縣胡承恩為報創設團防舉辦保甲情形事給吉林將軍稟文

光緒二十三年六月二十一日

四八三

琿春招墾局委辦魁福為湊集村莊修築土圍籌辦團練事給吉林將軍呈文 附清折

光緒二十三年六月二十一日

四八七

吉林機器局請改款為將製造軍火銀兩總折奉給吉林將軍申文 附清折

光緒二十三年六月二十九日

四九六

戶部為欽奉事山東司案呈軍機處
交出吉林將軍長 奏盜賊滋多遣勇不

宜太驟擬將靖邊新軍分作三起遣散

一摺光緒二十一年九月初九日奉

硃批該部知道欽此欽遵到部相應恭錄

硃批飛咨吉林將軍長 遵照可也須至咨者

右

咨

吉林將軍長

光緒貳拾壹年玖月
成務陸

日

王
事
李
承
事



花翎五品銜撫民同知劉誦元謹

稟

將軍麾下敬稟者竊

卑職

前因地方寇盜充斥民不聊生亟宜舉辦團練

設法勦捕俾各該庄農食德飭和共守恆產因經費猝籌為難擬請

先將發商生息津貼儒學銀壹千兩借支動用暫濟目前然眉之急

一面仿照伯都訥辦理章程由所屬地面勸捐辦團經費項下抽提

歸補或能先其所急事事得資應手等情由四百里具文稟請

憲台查核批示在案旋據署蘭彩橋巡檢孟桂雲紳士貢生于鎮疇役

滿吏典王玉堂先後因公來廳備陳節屆清明農民各懷恐懼無及
時播種之志現當管帶靖邊親軍前營步隊保佐領全在山搜賊之
際趁此趕募炮勇分投堵剿似可勉望安謐等語遂與該官紳等詳
考地勢細心討論據稱山內源遠流長備述不盡而最要口子約有
四處一曰炕沿山距廳城二十五里東通冲河西界伯都訥之拉林
河長壽山老山頭南接山河屯北達五常廳為賊踪出入第一要區
一曰冲河在蘭彩橋東南距蘭彩橋七十里由冲河入山曰雙廟子
雙城子大石頭河三家子黃崗五里一六里六青溝子黑魚亭老嶺

逕通寧古塔出山向西轉北曰雞冠砦子馬安山金銀庫黃梁子即
接山河屯五常廳大道一曰葦沙河在蘭彩橋正東距蘭彩橋五十
里由葦沙河入山曰前捧砦溝中捧砦溝後捧砦溝滿天星紅石砦
子二道眉八溝河磁老牙頂子葦帽頂子小葦沙河歸老嶺會道並
通寧古塔出山向西曰長崗官門嶺子九間房半砦城子黑牒子
即接分至小山子蘭彩橋之道一曰泥河在蘭彩橋東北距蘭彩橋
六十里由泥河入山曰金沙河大青川元寶河烏雞窩三塊石一面
坡四方頂子逕通賓州廳所屬之馬延河出山向西曰老母營楊木
頂子萬法街六道河子東西北岔二道河子即接五常堡之道其餘

向陽山二道河子小山子對兒店亦為分通山溝賊所必經要路直
有太平山練長劉海奮勇果敢實心任事其手下鄉勇侯德清王城
國亦係打仗得力堪資策應此外尚有素稱勇健民人于鎮林郁占
一藍志發並能熟悉要路有志討賊遂將太平山向陽山各原有炮
勇五十名外募五十名共集鄉勇一百五十名暫由本街舖商借墊
經費籌給口分湊集軍火器械分撥五路每路各給鄉勇三十名分
歸劉海朱萬福于鎮林郁占一藍志發管帶由各要口分道馳入聲
潛並攻仍令不時哨探與保佐領互相聲援聯路兵勢如有擒斬賊
匪起獲盜贓並奪回被綁勒贖諸人稟由軍職隨時訊明核辦勝必相

讓、敗、必、相、救、約、束、悉、從、簡、便、賞、罰、務、期、嚴、明、其、與、蘭、衫、橋、小、山、子、附

近者責成署巡檢孟桂雲與廳城坑沿山一帶附近者責成紳士員

生于鎮嶠役滿吏典王玉堂分別指授機宜設法調度仍稟承中職總

率其事俟此次通力合作掃穴擒渠後再行籌議章程堵守要口以

防逸賊復來窺伺一面將廳屬捕盜營認真訓練汰弱留強重新整

頓以冀保衛地方分投遊擊現當

國家多事之秋勁旅不敷調遣添派所不敢聲請合無仰懇

憲恩飭下全營翼長將原派保佐領全與吉勝營山河屯小山子駐紮

各隊常川在^年廳境內擇要駐紮免其詢赴別處於地方大有裨益
如蒙

俯允再由^{早職}移請和衷共濟敵愾同仇庶幾千城永賴宵小不敢鴟張
備禦有資民心得以安貼是否有當理合稟請

憲台鑒核俯賜批示飭遵實為公便肅此具稟恭請

勛安伏乞

垂鑒除分稟吉林道外^{卑職詞元}謹稟



光緒

初七

批據稟



查該東西為賊匪潛匿之區若不及時

捕滅則小民蕩析離居終難獲安前
請提用儒學生息即經批准在案茲奉
奏情自係一勞永逸之計保營官現在
伊通西捕盜除私飭仍赴該廳剿捕外
仰吉林道速飭該廳實力籌辦隨時具
報繳



欽命署理幫辦吉林邊務一切事宜鎮守琿春地方副都統恩 為

咨行事案于本年九月三十日接准

貴督辦將軍咨開案查接管卷內光緒二十一年九月初六日據統領靖
邊右路馬步全軍副都統銜花翎協領穆克登額稟稱去冬冒雪防邊曾
受寒疾醫治尚未就痊現又觸動舊傷懇請開去統領差使並休致協領員

缺等情業經

署將軍恩 批准在案茲查有統領靖邊左路馬步全軍協領桂全堪以調
充右路統領其遞遺左路統領一差查有靖邊新軍衛隊統領董陽春堪以

調充惟左路地闊隊單現紮亭軍又須遣撤應將上年新添中路步隊一營
由璋調赴甯古塔歸併左路以厚兵力至衛隊三營本在遣散之列應由該
統領選留精壯及在前敵打仗奮勇之人補入靖邊後路並驍勇各營汰弱
空額如有餘剩即換補左路兩營暨新添中路一營疲弱之勇所有應汰衛
隊弱勇仍即照章遣散除分札外相應備文咨會請煩查照施行等因到
本署幫辦副都統准此查上年邊防新添三營親軍一營前路一營左路一營
中路並未新添想調中路步隊係指左路新添之右營而言該營現紮黑頂如
調赴七防歸併左路黑頂僅有前路右營一營駐紮似覺孤懸擬將前路前營

調往黑頂填紮以重邊疆當經電商

貴督辦將軍示覆遵辦旋接

電覆請照來示辦理等因准此查上年中路左營開紮城外經

前任幫辦恩 調留新募左路右營前哨一哨作為行轅衛隊兼護城廂在

案茲准調左路右營赴七歸併該路應亟飭令前路前營開赴黑頂填紮以

重邊防所留本署幫辦行轅一哨仍照前案即將該哨官成春哨長常萬福

暨該哨一哨隊兵轉歸前路前營前哨並將前路前營前哨撥歸左路右營

仍是全隊開拔馳赴七防如此轉調兩有

五
湘
外
防
備
營

行為此合咨

貴督辦將軍請煩查照施行須至咨

右

欽命頭品頂戴鑲黃旗滿洲副都統兼理軍機處事務軍機大臣等謹將軍機處行打替揀選官員事恭摺具奏

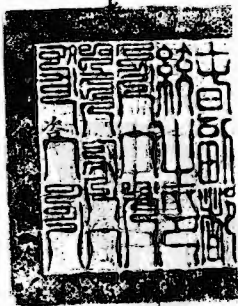

光緒

月 初三 日



委辦三口口地鑿事宜提舉衙門留官帶補府經歷曲作宗謹

稟

光緒二十一年十月廿五日

督帥將軍鈞座敬稟者竊以三口口僻在極邊華俄交錯流民雜處匪類

誠多以致歷年盜竊因之賭博乘之地方不免受其擾害年職在邊

多年深知此等情弊今正到口接事後屢派練勇加意查拏以期整

頓迺此衝要之區僅借資練勇二十名彈壓緝捕以及聽差下夜各

事實在不敷於用二月間曾蒙

前署軍憲恩 札示擬添弁兵專司緝捕遵即於三月初六日稟覆

請以從前在局住防左路馬隊二十名步隊三十名仍行撥回三岔口以資捍衛於四月二十四日奉到札示現在隊兵均赴奉省左路馬步隊又赴彈春一帶實無可撥之兵只有俟後再議等因茲值冬寒地面尤當加倍慎重况海參歲雙城子各處游手好閑之徒因冬日在東間住糜費太重大半回口避冬此間盜竊賭博易於乘隙而起卑職誠恐兵單不足以資捍衛若不及早請撥防兵來口恐擾害地方之徒勢難掃除再四籌思惟有仰懇

憲恩俯如所請仍由左路就近先行撥遶步隊三十名來口在局住防

或三箇月或六箇月更換班以資振作是否有當恭候

憲裁

批示祇遵虔請

崇安伏乞

垂鑒卑職作何謹稟

光

緒



月

初八

日

賊匪聚集於沙河等處，經七月初九日，高呈報事竊，於九月二十二日接奉

憲札飭赴五常廳東山勦滅賊匪事，奉即回山河屯駐紮，因奉此即於九月二十七日派早部右營營官趙德慶

帶該營隊伍由省起程，帶中營隊伍於二十八日出省，當經呈報在案，於十月初四日馳抵山河屯防所，詢悉方

統領業已回省，據太銜營定營官保營官等云：及山東賊匪業經各隊屢次搜勦，大股賊匪均已四散，即有

零星小股俱各遠避，無踪現已奉調回省等語。於初六日署後路統領凌瑞瑛帶步隊二百名馬隊一哨亦抵

山河屯地方，與務面商，同進山勦賊。賊思大股賊匪雖經各隊擊散，深山遠岡恐復有遺漏，潛藏者若不趁

此樹木凋落之時，嚴為搜巡，東山一帶難期安謐。現擬撥委職所部兩營步隊挑選精壯什勇五百名分撥五

路進山，其餘隊伍三百名派哨官哨長等帶領在山邊外往來搜巡，所分東南兩路派步營前哨哨官云

股元戶哨官唐殿魁各帶隊伍一百名，一路由山河屯奔南，方山白石留老黑頂子磨盤山四合川一帶入山，一路由

向陽山奔大嶽子沙河子大小溪泥河黃柏嶺木台各處搜捕。此兩路從南向北奔沙河與所派各隊會哨，職親帶

什勇一百名奔山河屯進東哈嗎河子雙城子亮甸子雙高寨大鍋盔三岔等處巡查並督飭各隊嚴加勦洗
東北兩路派右營營官趙德慶統派哨官哨長各兩員並所屬隊伍二百名營官帶哨官哨長各一員什勇一
百名由山河屯奔刁家河口黑松子洞溝天星八溝河暮家堡營等處連勦哨官哨長各一員帶隊一百名由小
山子進東奔柞樹溝子大小泥河老木營等處巡緝此兩路由北向南奔奔沖河會哨共分撥五路於月之初
九日由山河屯起隊進山各照所指地方嚴為搜勦俟到沖河上字與賊聚營會哨有無弋獲並山裏現
在如何情形及分隊駐紮容候進山回防分佈安插再行具文呈報具復路著統領凌隸祺山內果無大
股賊匪擬由蘭彩楊進山奔沖河遠北極子房一帶巡查獲印回灶防亦於初九日由山河屯起程所有職到
防日期並分派隊伍進山勦賊及與後路著統領凌隸祺會商出隊各緣由理合備文呈報為此呈請
督印整頓施行須至呈者

右

紫雲山頂慈母堂碑記
建於唐武德元年
碑高八尺二寸五分
碑寬一尺六寸五分
碑厚四寸五分
碑文三十一行
行二十二字
碑陰刻有佛菩薩名號
及經咒等語

呈

光

緒



初九

日

奏請辦理各款軍馬及全軍軍士糧食之在制如此州此
奏請辦理各款軍馬及全軍軍士糧食之在制如此州此
奏請辦理各款軍馬及全軍軍士糧食之在制如此州此

可
宣
明
林

為呈報事竊於去歲由練軍抽調馬隊官兵

兩起驍勇三營隨節赴奉助勦現已全數遣撤回吉自應分撥統帶歸併駐防以厚兵力而

資鎮攝查去歲赴奉之頭起官兵五個紮蘭原係由各起抽調應仍飭各歸各起以符舊

制所有二起馬隊官兵自係原起應毋庸改動擬將該起撥往西路填紮除甯古塔三姓頭

穆赫索羅馬步隊不計外核計實有練軍馬隊九起共四十四紮蘭原設統領三員分起

管帶現在前敵練軍均已撤回自應均勻分歸俾率有專庶幾規模畫一遇事不致掣肘

擬將頭二三馬隊三起歸統領西隆何管帶五六何馬隊三起歸統領達祿海管帶四七伯都

馬隊三起歸統領穆隆何管帶俾專責成兩期整肅合將更調歸併練軍馬隊官兵九

起及驍勇三營分佈各要旣填紮以期聯絡聲勢而資鎮靖各緣由除抄單移付糧餉處

謹將由前敵撤回練軍歸併各起以及分佈駐紮處所繕單呈

閱

計開

統領西隆何分部頭二三馬隊官兵三起

頭起五個紫蘭

二起五個紫蘭

三起五個紫蘭

以上馬隊官兵三起共十五個紫蘭分紮仿所列後

一窩路河原紮頭起營總春明仍飭帶頭紫蘭官兵駐守毋庸調動



一翼長慶祿親兵 原係頭起三葉蘭現調撥四起將前敵撤回委泰領水海一葉蘭調歸該起作為西陲何統領親兵

一雙陽站 原係頭起三葉蘭委泰領水全仍歸帶領一全葉蘭在該處駐守勿庸調動

一伊巴丹站 調頭起四葉蘭委泰領英順帶領一全葉蘭官兵前往該處駐守

一伊通州 大南屯二處 調頭起五葉蘭委泰領連世帶領一全葉蘭官兵前往該處分防駐守

一赫爾蘇站 調二起頭葉蘭營總六士帶領一葉蘭官兵前往該處駐守

一大孤山站 調二起三葉蘭委泰領愛西胡何帶領一葉蘭官兵前往該處駐守

一葉赫站 調二起三葉蘭委泰領祥慶帶領一葉蘭官兵前往該處駐守

一蒙古霍羅站 調二起四葉蘭委泰領連德帶領一葉蘭官兵前往該處駐守

一 蔣城子調二起五紫蘭委泰領何林泰帶領一紫蘭官兵前往該處駐守

一 三起委營總慶恒帶領紫蘭在省

一 委泰領雙魁帶領三起二紫蘭在省

一 全營營務處差佔三起三紫蘭在省

一 樺皮廠二處原調三起四紫蘭委泰領連春帶領一紫蘭官兵駐守仍飭分防二處
放牛溝

一 軍門差佔係三起五紫蘭

統領連祿海分部五六何馬隊官兵三起

五起五個紫蘭原有四個紫蘭添撥由前放撤回委泰領常喜一紫蘭

六起五個紫蘭 原有四個紫蘭內有莫長富順親兵一紫蘭併歸七起送入雙城堡兩個紫蘭

阿起四個紫蘭

併出雙城堡一紫蘭歸六起由前敵撤回拉林尼克我一紫蘭潛入作為遊擊哨紫蘭

以上三起馬隊官兵四個紫蘭分紫防所列後

一孤榆樹 原係五起營總帶領頭紫蘭官兵在彼駐守勿庸調動

一大嶺 原係五起三紫蘭委泰領明何帶領一全紫蘭官兵在彼駐守勿庸調動

一五起二紫蘭統領達祿海親兵

一五常堡 原係五起四紫蘭委泰領恩瑞帶領一全紫蘭官兵與二道河子分紫現調歸併全紫駐守五常

一五起五紫蘭 係由前敵撤回委泰領常喜帶領一紫蘭分室

其室不馬拉街

一賓州廳 原係六起營總勝泰帶領頭紫蘭官兵在彼駐守勿庸調動

一長春嶺 原係六起二葉蘭妻春領常有帶領一全葉蘭在彼駐守勿庸調動

一夾板站 原係六起三葉蘭妻春領將安帶領全葉蘭官兵在彼駐守勿庸調動

一雙城堡 現由前敵撤回妻春領承全一葉蘭撥入作為六起四葉蘭調歸該城駐守遊擊

一韓家店 調歸雙城堡妻春領和一葉蘭官兵作為六起五葉蘭前往分防

一阿勒楚喀 係阿城管總度妻春領頭二兩個葉蘭官兵在阿城駐守

一三合店 二處 調何起四葉蘭妻春領尾克敦帶領一葉蘭官兵前往該處分防

一康家墟 調何起三葉蘭妻春領度福帶領一葉蘭官兵前往該處駐守

伯都訥統領穆隆何分部四七伯都馬隊官兵三起

四起五個葉蘭 原係四個葉蘭撥入度妻春親兵一葉蘭

七起五個紫蘭 原係四個紫蘭撤入富翼長親兵一紫蘭

伯都五個紫蘭 原係四個紫蘭撥入由奉撥回伯都委長領西成何一紫蘭

以上三起馬隊官兵十五個紫蘭分紫防所列後

一拉法站 原係四起營總已圍住何仍飭帶領頭紫蘭在彼駐守

一雙岔河 原係四起二紫蘭委長領富成仍飭帶領全紫蘭在彼駐守

一蛟河 原係四起三紫蘭委長領達春仍飭帶領全紫蘭在彼駐守

一烟筒山 原係四起四紫蘭委長領德雲仍飭帶領全紫蘭在彼駐守

一四起五紫蘭添翼長慶祿親兵

一尤家屯 原係七起營總豐春仍飭帶領頭紫蘭在彼駐守

一三家子 調撥七起二紫蘭委泰領色枋頭帶領全紫前往分防

一木石河 原紫七起三紫蘭委泰領雙貴仍飭帶領全紫

一石頭城子 調撥統領穆隆何帶領七起四紫蘭前往駐守

一七起五紫蘭在省翼長富順親兵

一五家站 原係伯都營總巴爾精何帶領頭紫蘭全紫

一伯都訥城 調伯都起二紫蘭委泰領喜瑞一紫官兵分紫

一五棵樹 原係伯都起三紫蘭委泰領祥成帶領全紫駐守勿庸調動

一副門差伍 係伯都起四紫蘭在省

一弓棚子 調由前敵撤回頭起三紫蘭委泰領西成何一紫蘭作為伯都起五紫蘭在省分防



驍勇營

山河屯 統領么增珍帶領官勇二百餘名在該處駐守

向陽山 酌撥步隊五十名在彼駐守

小山子 酌撥步隊一百名在彼駐守

炕沿山 酌撥步隊五十名在彼駐守

鷓冠砦 酌撥步隊一百名在彼駐守

萬發街 酌撥步隊五十名在彼駐守

二道河子 酌撥步隊五十名在彼駐守

水曲柳崗 酌撥步隊五十名在彼駐守

天成街 兩撥步隊五十五名在彼駐守

槍坡子官街 兩撥步隊各十五名在彼駐守

四合城 兩撥步隊一哨在彼駐守

土橋子 兩撥馬隊一哨在彼駐守

小城子 兩撥步隊三十五名在彼駐守

欽命頭品頂戴閩州志川壽等處提督臣李鴻章跪奏
為
奏為吉林邊備太虛捕務喫緊擬請將邊練兩軍所復
原額均免裁減並驍勇營仍留一成隊伍以備緩急等因摺除俟奉到
硃批再行恭錄札飭外合亟照鈔原摺札飭各該處即便遵
照轉

劉飭事照得本督辦將軍副都統於光緒二十一年十月十日恭摺具

奏為吉林邊備太虛捕務喫緊擬請將邊練兩軍所復

原額均免裁減並驍勇營仍留一成隊伍以備緩急等因摺除俟奉到

硃批再行恭錄札飭外合亟照鈔原摺札飭各該處即便遵

照轉

光緒



計鈔原摺紙

邊務文案處准

十一百

揮官 五品銜 候補 縣丞 鄭國 麟

奏為吉林邊備太虛捕務喫緊擬請將邊練兩軍所復原額均免裁減並騎勇營仍留八成隊伍以備緩急恭摺具陳仰祈

聖鑒事竊長沙前因吉林邊備戒嚴防軍難兼捕務請將驍勇原有三營共步隊五百外再添募五百名改為八成馬隊一營步隊兩營以厚兵力等因於上年六月二十六日具奏奉

硃批著准其暫行添募事定後即行裁撤該部知道欽此旋於七月間朝鮮倭警告急長復與沙奏請將兩次所裁練隊每紮蘭八名共三百七十六名一併復額又與前幫辦璋春副都統恩澤奏請將初次裁減防軍正兵七百十五名長夫四百零二名二次裁減長夫二百三十名並撥歸吉字軍馬步各營概復原額先後奉海軍衙門戶部議准覆奏奉

旨依議欽此咨行欽遵辦理在案嗣長奉

命赴奉勦倭所帶邊練兩軍惟驍勇馬步三營係屬八成隊伍當飭該統領將每營所缺二成勇數沿途招募足額曾經附片奏准

飭部立案茲當撤隊回吉所有後添之驍勇營二成勇額業於靖邊新軍一併遣散另摺陳明惟該營八成隊伍係屬奉

旨暫行添募事定即應裁撤即前復練隊每紫蘭八名及防軍一成原額亦應遵照部議一俟防務稍鬆酌量裁撤然以今日時勢及地方情形論之有應裁之兵而實未可遽裁者吉林強隣窺伺已十餘年祇以防軍在彼聲勢相聯未敢遽爾

思啟上年倭亂以後中國兵力為外人所窺知將來邊境交涉要挾多端不遂所求必致以兵相脅此事勢之所必然者我不稍厚兵力實無以銷侵侮之萌而應倉猝之變且甯古塔三姓瑋春縣互三千餘里僅以萬人分戍其間本嫌空闊近來朝

鮮咸鏡北道已非屬藩圖門江上下曠地千里又不能不分兵防守是備愈多則力愈分此防軍原額不能復減之情形也吉林練隊雖為捕盜而設一旦有事亦歸征調上年勦倭未嘗不借資其力即平日分紮要隘零星散布瞻顧難周遇有大股馬賊往往借助邊軍及吉字練軍今邊備愈嚴防軍多應歸伍吉字營又當裁撤以腹地周圍數千里捕務責成數千練隊山林叢雜奔走不遑何以清伏莽而安閭里至驍勇馬步三營尤為練隊中之精銳從前以五百人分作三營實不成伍如行奏請添募亟調赴前敵正值海城失守該營^得副總甘泉堡逼賊立壘扼其要路大小十餘戰疊獲勝仗每遇賊探屢有擒獲以致倭不敢犯實屬勁旅裁之尤為可惜况靖邊新軍尙徑遣散地方又添數千壯勇不借兵咸河以鎮攝此練隊原額及驍勇營添額均非裁之情形也當此時事

孔跟帶項文恤苟可裁兵節餉等語不敢稍事鋪張上蒙

宵旰憂厓下禁行日籌畫但審時度勢禍亂甫平去兵實不宜太驟金碧仰息
天恩俯准將防軍已潰一隊原數俟隊禁名者老字並撥回防練馬步金營及
號勇並添足八隊隊伍均免裁減以厚兵力而備緩急為幸

命先所有老字軍撥回馬步三營仍由防餉酌撥給毋希另著其餘添軍馬隊

三百七十六名號勇添著馬步五百名每年需餉共六萬七千餘兩上年奏部議准

由防餉實存項下各提撥三萬兩應用餘款至十月^{四年}歲終止防餉餘存無多以

項餉乾應^內存每年十萬起由部著款按季開撥^{四年}期經久和備^{四年}列以前督由等

撥款墊發並防軍酌復夫款行八百子^{四年}意仍應裁去^{四年}酌病^{四年}應^{四年}著^{四年}選^{四年}保^{四年}兩軍原額

並號勇並添額餉均免裁減^{四年}保^{四年}酌^{四年}病^{四年}應^{四年}著^{四年}選^{四年}保^{四年}兩軍原額

皇上聖鑒訓示謹

奏

機器製造局為申請軍械查驗局創辦之初專為邊防而設原定章程只造洋藥彈子等件
歷經辦理在案惟近年來全磅日增物料昂貴海運保險加增兩倍常年所領經費僅九萬
七十餘兩以致日形踴躍上年倭氛不靖邊備戒嚴所需軍火浩繁已將廠局歷年所存備
防之軍火提用無存而各軍應敵之軍火仍復不能接濟復經先後撥款共十五萬兩統歸
局製造職局以事關軍務緊急敢意存推諉無如其時適值海運格於公法不能裝運所
用機器料件等項頗費周章始行運解來吉即招募工匠亦均非厚給工食不願前來此皆
由猝辦於臨時未能綢繆於先事而前敵應需之軍火未嘗有所缺乏亦正頗有此款之一
助但常年若不增款仍不能多造軍火以為患患預防之計今東三省軍務雖定職局既有
機器房間工匠正宜竭力自強多造軍火以固邊防擬請

憲台 奏明自本年起每年添撥經費銀十萬兩仍隨同防餉赴部請領俾職局可以籌備

料件預為製造免致臨渴掘井現聞內地各機器局業已增添款項擴充製造職局設在吉林與內地情形迥不相同不能隨時撥款隨時購料誠以平時購辦料件尚須於前一年採買陸續運解一旦有事既迫於公法之阻挽亦嫌於路途之寫遠運解更屬不便况內地之機器局彼此鄰省者居多有事均能接濟職局則遠在邊陸應需之件倉猝即無從購辦難免束手無策今雖稟請增款十萬亦係仰體時艱再四籌畫誠無可減明知部款支絀償費太多添撥匪易其奈東三省大局攸關邊防緊要在部庫即增此十萬兩應亦迫於時勢籌所必籌若僅恃職局常年之經費九萬餘兩以之製造軍火緩急實不足恃必至有事之時始行撥款製造責以毋許推諉職局即以未經籌備為辭甘受其咎誠不足惜如大局何所有管見所及擬添常年經費多造軍火用備不虞各緣由不得不據實直陳是否有當理合

備文中計伏乞

憲台鑒核 奏請飭道施行須至中者

右

欽此
 奉
 旨
 准
 行
 欽
 此

中

光
 緒



十二

日
 據
 奏
 准
 行
 欽
 此

盛
宣
統
三
年
九
月
初
九
日
奉
旨
欽
此

咨會事案准戶部咨開山東司案呈軍機處交出吉林

將軍長 奏餘存礮彈子葯等項分別撥留等因一片光緒

二十一年九月初九日奉

硃批知道了欽此欽遵到部相應鈔錄原奏恭錄

硃批飛咨

盛京將軍遵照可也等因到本軍督部堂准此除分飭遼陽

州營務處遵照外相應鈔單備文咨會為此合咨

貴將軍請煩查照施行須至咨者

計鈔單一紙

右

咨

吉林將軍長

光緒

長順片

再双才所

在連陽

邊兩軍所

營及後路所

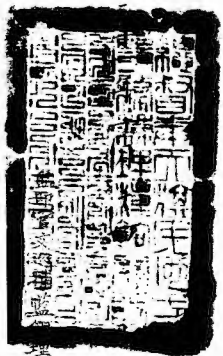

理問銜候補縣丞馬瑛



為數甚多艱於運回

撥留應用緣敵懷鎮

彼此均省往返脚運現計各

子厚子共一千二百數十

箇四磅兩磅開花彈共一千三百數十箇開斯子母二十九萬一千二百

數十顆毛瑟子母五十四萬九千五百數十顆噴者士得子母二十一萬六千數百顆八百磅大地雷十具其餘同月船九洋火約同五牛拉火等項及軍中所需器械多寡驗收此外尚存開斯子母二十用毛瑟子母兩萬撥留署遼陽局劃分報銷至^{奴才}應留槍礮及各項軍器仍須運回吉林所需

均已備文撥交依克唐阿派員
前往驗收妥給撥發給本軍志
用一面飭知吉林機
局

車輛照章核計勦重由經過地方傳車應付此項車價應請作正開銷由各省自行報銷除將撥交軍火細數開單咨部查照外

謹附片具

奏伏乞

聖鑒訓示謹

奏

管理三姓高克錦等處地方副都統都統銜伯爾圖巴圖魯富

為咨報事左司謹

據管帶續練步隊佐領委營總全安呈據駐丹靖邊後路營房之

防禦委叅領西德山雲騎尉委防禦全明等呈稱前已遵札帶兵
百名在巴彥通防營駐守茲於十月十二日有靖邊後路右營哨長



全忠帶領勇隊四十餘名由奉撤回巴彥通防營修理營房
即將營內房屋均被該勇等佔居其賊等所帶隊伍並無營
房棲住可否將賊等所帶官兵調城駐守抑或另有指示等情
呈請前來據此詳查前因靖邊復路營管調奉勅辦侯魁巴彥通防
營空虛奉文著由王姓撥派續練步隊兩名在彼駐守前查
既有靖邊軍哨長全忠帶勇馳抵巴彥通修理營房所
有房屋均被該勇等佔居敵處撥派駐防官兵亦無營房棲住雖未

奉有該營遣撤明文應將^撤處新練隊伍全行撤歸永城以便分撥

駐守除飭步隊委營總全安遵照外
理應備文咨報

將軍衙門 查核可也須至咨者

古 咨
將軍衙門

光



七

日

奉天省城內各書局均有代售
每冊售價大洋一元二角五分
郵費在內

為呈覆事於十月十九日奉

副憲札開察據農安縣知縣章令鴻錫稟稱竊卑縣北界蒙境東逼江沿每伴值田木茂長之時大江凍合之後盜匪出沒無常鄉人勒贖等案層見疊出卑縣雖設有捕盜營勇因沿邊一帶東西袤延三百餘里難免顧此遺彼沉村落星散實難人自為戰家為之守卑職抵任後詳察地面情形皆因攪頭劈荒招徠流民太多其中良莠不等非清查戶口舉辦連莊會不能清其盜源現在戶口將次查竣連莊會亦經陸續舉辦乃因前蒙卑縣之靖邊新軍右營於上月奉文遣散盜匪驟復蠢動然頗慮聯莊會有成若輩無可藏身因之勾結本地流民各處布散謠言聲稱如有承充聯莊會會總暨隨會之家者定將其房屋木稼焚燬淨盡等語恐嚇鄉民以致各社均存疑懼觀望之心已成者不肯實心任事未成者不敢挺身承辦雖經卑職節次開導而

該紳民等終屬心懷顧慮趨避苟安卑職揆度其情創辦聯社會之實民未習戰不知所由非倚兵力之保護不足以壯其器非藉兵威之彈壓不足以鎮其心現值冬令木稼登場盜匪正乘機蠢動之際若不預為請兵部署無以安衆心而靖閭閻聯社會亦必勢將中止設或地方有事民不知兵倉卒難恃仍致重煩慮合無仰懇憲恩迅賜籌撥民隊馬勇一百名來縣分紮預為搜勦似覺省事省而功倍俟明春開江後騰莊會練有成效即行撤回原伍如蒙俯允仍求憲飭暫歸卑職即制調遣相機勦辦方能自濟否則駐紮各隊積習相仍賊來非按兵不動即係故意尾追甚或猝然相遇避道讓行賊去兵來即不有如捕如毘之慮而民間更多一番供應矣是徒有請隊之名而無勦捕之實此鄉民困苦情形想早在憲台洞悉之中卑職係整頓地方以紓民困起見理合具實據陳馳稟懇核速賜撥隊指示祇遵實為公便等情

到本督辦將軍據此除批據稟已悉候飭全營翼長酌撥隊伍前往分紮實力搜勦以重捕務
此繳掛發外合示札飭札到該翼長即便遵辦等語奉此遵查該縣地方遼濶適值江河封固之際
伏莽易於竊發固屬寔在情形奈職所部練軍之隊除分佈四外城鎮築鎮扼要填紮外首
中僅有統領西隆阿所部一扎索滿立營官保全營現又奉

派前往長春一代勦賊刻間實無閒隊可撥惟查吉字營立軍之初曾由練軍酌撥馬隊隨可

否將該起調回派往該縣填紮以資所勦而安地面之處職未敢擅便理合具文呈請為此合呈

副憲監核示遵施行須至呈者

右

呈

欽此
欽命頭品頂戴鑲黃旗滿洲副都統領侍衛內大臣鑲黃旗副都統領侍衛內大臣鑲黃旗副都統領侍衛內大臣鑲黃旗副都統領侍衛內大臣鑲黃旗副都統領侍衛內大臣

光

光緒二十一年十一月二十日

一

十

日

奏請以吉林案件為多全軍長頭品頂戴龍名副都統花翎協領富綱
奏請以吉林案件為多全軍長頭品頂戴龍名副都統花翎協領富綱

為呈報事茲查法特哈邊門臭水

甸子溪浪河黑林子等處當將靖邊新軍裁撤之時即飭馳勇營馬隊在彼暫為
填紮現將該營全隊調赴東山一帶扼要分紮所遺法特哈門等處均屬通衢
要路過往一切差徭實屬紛繁未便久無駐隊擬將靖邊營官訥魯岱帶領所
部全營馳赴法特哈門臭水甸子溪浪河黑林子等處分紮藉資防護差徭保衛
地面之處除照會營官訥魯岱查照外理合具文呈請為此合呈

副憲鑒核飭下該營官速赴各該處填紮施行須至呈者

右

呈

欽命頭項戴冠加身建將軍左鎮守等處將軍兼理行營軍務總督等事孫毓汶也圖晉長
 慶員才黃馬林頭品頂戴吉林副都統世襲騎都尉董雲駒財庫是神依巴圖魯沙

准予恩賜仰
 練軍文案

交知無
 廿二

光

緒

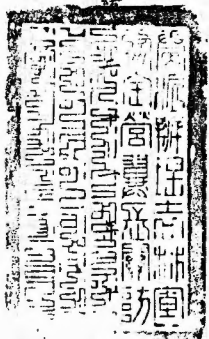

月
 二
 十
 日

欽命署理幫辦吉林邊務一切事宜鎮守琿春地方副都統恩 為

咨行事案照本署幫辦自接事以來迄今一載其應需旗幟令前自應查照

向章製做查歷任幫辦所製旗幟等項一切工料共計市錢壹千吊有奇

札由糧餉處如數提領在案現本署幫辦製做旗幟應照向章辦理惟琿

城所需一切工料價值稍昂且又今昔市行不同隨飭據行營營務處採辦各

料照章依式做成共計用過市錢壹千壹百捌拾貳吊伍百捌拾文按琿行每兩三

吊合銀叁百九十肆兩壹錢玖分叁釐先由商家墊發該處呈請核發前來應即

派員赴省提領以歸商墊除札飭前路中營辦事官全勝遵照提領並札糧

餉處遵照核發外相應抄粘備文咨行為此合咨

貴督辦將軍請煩查照施行須至咨者

右

咨

欽命頭品頂戴鑲黃旗滿洲副都統兼理糧餉事務等因欽此

光緒

6

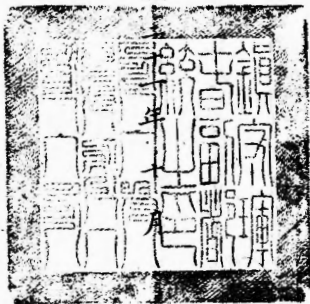

二十

日

今將製造旗幟需用工料價值錢文數目列後

計開

一做大坐纛一桿用黃雲緞十五尺二寸每尺二吊四百文黃雲龍摹
緞八尺廂邊每尺一吊五百文真紅累緞三尺半包姓字每尺一吊工
價錢八吊六百文計共需錢六十吊零五百八十字

一做令字旗二桿用黃串紬三十二尺二寸每尺八百文用紅串紬令字
五尺每尺一吊工價錢八吊四百文計共需錢三十九吊一百六十字

一做全銜方門旗二桿用白串紬一百零一尺每尺八百文又包透字二個

及官銜字四十六個用紅老串紬二十一尺每尺一吊文工價錢十九吊二百八十文計共需錢一百二十一吊零八十八文

一做黃方旗二桿用串紬七十六尺五寸每尺八百文工價錢八吊計共需錢六十九吊二百文

一做藍方旗二桿用串紬七十六尺五寸每尺八百文工價錢八吊計共需錢六十九吊二百文

一做紅方旗二桿用串紬七十六尺五寸每尺八百文工價錢八吊計共需錢六十九吊二百文

一做白方旗二桿用串紬七十六尺五寸每尺八百文工價錢八吊計共
需錢六十九吊二百文

一做五色方旗八桿用串紬三百四十五尺二寸每尺八百文工價錢三十二吊計
共需錢三百零八吊一百六十文

一需雜色衣線十一兩每兩一吊二百文共合錢十三吊二百文

一需竹子纏布大坐纛杆一桿價錢三吊五百文

一需透雲花銅坐纛旗頂子一個價錢六吊

一需元銅坐纛旗大托盤二個每個一吊三百文共合錢二吊六百文

一需纏竹油旗杆子二十二桿每桿二吊八百文共合錢六十一吊六百文

一需亮鉄大苗頭子二個每個一吊共合錢二吊

一需亮鉄小苗頭子二十個每個八百文共合錢十六吊

一需真紅羽纓二十三聯每聯二吊六百文共合錢五十七吊二百文

一需京邊絃五十條每條一百文共合錢五吊

一需紅繩子十二兩五錢每兩八十文共合錢一吊

一需做旗套子猩猩紅洋布二疋每疋十六吊五百文共合錢三十三吊

一需做油旂套子二十三個每個手工錢一吊一百文共合錢二十五吊三百文

一需做旗褲子二十三個用花奇布五十四尺每尺二百六十字共合錢八吊六百四十字

一需做旗套子二十三個每個手工錢一百六十字共合錢四吊一百四十字

一需做令箭套花奇布六尺每尺一百三十字共合錢七百八十字

一需代翎大令箭十二支每支一吊八

十字共合錢一吊六

一需做令箭旗黃累緞五尺五寸

一尺一吊共合錢五吊五

一需做油令箭套十二支每支一百

六十字共合錢二吊有

一需代翎小耳箭六支每支三百文共合錢一吊八百文

一需做耳箭旗六個每個手工錢一百六十字共合錢一百六十字



一需畫金龍大令箭套二個每個銀錢三吊二百文共合錢六吊二百文

一需紅油金龍大令箭套十二個每個工錢一吊六百文共合錢十九吊二百文

一需黃尺布寔納大背袋兩個每個一吊共合錢二吊

一需油皮畫金虎頭箭壺二個每個三吊八百文共合錢七吊六百文

一需真紅西毡子一條價錢一吊二百文

以上共計

行每兩一吊合銀三百九十四兩一錢九

庫 璋

欽派幫辦吉林吉字營馬步總軍副都統銜乾清門頭等侍衛富林布

為

咨呈事案查光緒二十年敝軍操需洋火約銅帽鉛丸拉火等項按月由機器局

領至六月底敝軍即奉調出防因而秋冬兩季操需軍火等項至今未領暫

歸機器局存儲然此一年製辦軍火之銀已由敝軍糧餉處撥付在案現在敝軍

奉文裁撤計應領洋火約一萬九千零六十觔零八兩銅帽九十三萬三千六百

顆鉛丸六萬零四百八十粒拉火三千五百九十八枝理合聲明具文咨呈為此咨呈

軍憲謹請鑒核施行須至咨呈者

右

咨

呈

欽命頭等侯軍機處總辦軍機處事務軍機大臣等奉旨 欽此

光

緒

二十一年十一月初二日

威靈頓公爵調任福州將軍

為

咨查事案准

兵部咨開車駕司案呈據當月司付軍機處交出

林將軍長 奏所部各營及後路餘存砲彈子藥等

項為數甚多艱於運回在遼陽時業與依克唐阿商
明將此項軍火撥留應用現計各營及後路所存噶

爾薩砲子母砲各二尊定心子羣子共一千一百數十

個四磅兩磅開花彈共一千三百數十個開斯子母二

十九萬一千一百數十顆毛瑟子母五十四萬九千五百

數十顆呔啫士得子母二十一萬六千數百顆八百磅大地

雷十具其餘銅帽鉛丸洋火葯銅五件拉火等項及軍中所需器械均已撥交依克唐阿驗收尚存開斯

子母二十五萬八千顆留交裕祿撥給奉軍應用毛

瑟子母兩萬撥留署遼陽州徐慶璋應用一面飭知

吉林機器局劃分報銷至應留槍砲及各項軍器仍須運回吉林所需車輛照章核計斤重由經過地方

傳車應付此項車價應請作正開銷由各省自行

報銷又撥給吉字軍馬林槍二百桿撥給奉天練軍

克虜卜砲四尊開斯槍二百桿大地雷十具現在奉軍

業將克虜卜砲四尊

營由盛字軍撥用毛

撥給克虜卜砲四尊除兩尊已運還齊軍外其餘兩尊

撥給遼陽州知州徐慶璋留遼防城所有互撥槍械應



請毋庸互還以期各適於用等二片均於光緒二十年

九月初九日奉

硃批知道了欽此欽遵到部相應恭錄

硃批由驛行文

盛京將軍遵照即將撥留軍械等項名目件數斤重
開單報部查核至運回吉林槍砲所需車輛由經過地
方應付一節應將運回槍砲名色斤重里數先行報部

查核如不報部照章不准開銷等因到本軍督部堂
准此除分別咨行查報外相應備文咨會為此合咨

右 咨

吉林將軍長

光緒



日

候補縣丞馬瑛

暫護靖遠查緝領事務在營馬隊營官記名佐領花翎防禦訥

蔭為呈報事於本年十一月初十日准

督辦營務處咨開於十月二十九日奉

督憲札開據委辦三岔口招墾局曲作寅稟稱竊以三岔口僻在極邊華俄交錯流民雜處匪類誠多以致屢年盜竊因之賭博乘之地方不免受其擾害卑職在邊多年深知此等情弊今正到口接事後屢派練勇加意查拿以期整頓迺此衝要之區僅借資練勇二十名彈壓緝捕以及聽差下夜各事實在不敷於用二月間曾蒙

前署將軍恩 札示撥添弁兵專司緝捕遵即於三月初六日稟覆請以從前在局駐防左路馬隊二十名步隊三十名仍行撥回三岔口以資捍衛於四月二十四日奉到札示現在隊兵均赴奉省左路馬步隊又赴彈春一帶實無可撥之兵只有俟後再議等因茲值冬寒地

面尤當加倍慎重况海參崴雙城子各處游手好閑之徒因冬日在東開位糜費太重大半
回遊至此間蓋竊賭博易於東隙而起卑職誠恐兵單不足以資捍衛若不及早請撥防
兵來口恐擾寬地方之徒勢難掃除再四尋思惟有仰懇憲恩俯如所請仍由左路就近
先行撥邊步隊三十名來口在局位防或三箇月或六箇月更替換班以資振作是否有當恭
候憲裁批示祇遵等情到本督辦將單據此除批據稟已悉在如所請候飭邊防
營務處知照繳挂發外合亟札飭札到該處即便遵照轉飭等因奉此相應備文咨行
貴統領請煩查照辦理施行等因在此查職署左路中營在外駐紮官兵勇為
數甚多若由中營揀派官兵赴口駐守營中未免空虛當即由右營步隊揀派中哨

哨長五品頂戴經制馬得勝帶領該哨什勇三十名並令該營官發給餉乾槍械籽

蒞飭令於十一月十三日由營起程前往三岔口地方妥為駐守並令偵探俄情動靜按
月呈報來營除照會右營營官轉飭該員遵照並分報外謹將派隊啟程日期
各緣由理合具文呈報為此呈報

督辦憲台前鑒核施行須至呈者

右

呈

欽命駐劄邊疆大臣辦事處守備李春榮為辦理邊疆行營並探邊警事宜事具奏請將營官長

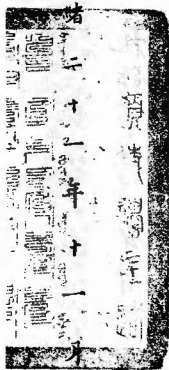

光

緒二十一年十一月十一日

十一日

欽定大清會典事例光緒二十一年
吉林等處地方將軍兼理打牲烏拉
揀選官員等事恩特赫恩巴圖魯

為

札飭事照得奔替辦將軍於光緒二十一年

十月二十八日由朔恭摺具

奏為現將吉字軍存營馬步兵丹並統帶員

弁先行裁撤分別資遣等因一摺並督留吉

字營幫統一片除俟奉到

硃批再行恭錄札飭並行咨札外合亟抄原摺

片札飭到該處即便遵照

計粘抄原摺片

光緒防交案卷准此

光緒



十一月十六日

奏為理將吉字軍存營馬步兵弁並靴帶員弁先行裁撤分別資遣緣由恭摺具陳仰祈

聖鑒事竊照本年閏五月二十三日奉准督辦軍務處札開奏請裁撤東三省練兵另籌辦法期

以重政體謹

飭下存大吉林黑龍江等省志願裁撤將調練之兵撤回均任其回本營底餉各酌給津

貼列道散每年騰出餉項以之另練新兵等因查扣於本年閏五月初九日具奏本年

省依議欽此鈞錄原奏札行欽遵辦理前奉當經前署將軍恩祥以吉林臣練兩年大半調撥

奉省地方凶惡盜劫匪案札稿發去請將吉字軍存營三十一名銀兩名暫緩對月

俟臣練兩年由奉回任再行裁撤於本年六月初六日具奏奉

硃批著照所請該衙門知道欽此欽遵在案伏查吉字營馬步軍原存三千餘名存二年俟

定於調赴奉天前敵計正黃旗白旗紅旗四營左右翼頭起馬隊兩營左右翼二
起馬隊在四哨共一千九百餘名其留於吉林省城底營計滿營五百步隊兩營左右二
起馬隊在哨出防宿屯塔子正紅步隊兩營共一千二百餘名現存吉林邊堡兩軍
均已撤回任自存備守官辦事務處原議不送道裁臆岳的項另練新兵多者亦當
正黃旗白旗紅旗步隊四營右翼頭起馬隊二營左右翼二起馬隊在四哨現任總統果
叔舉在奉天城一帶防守曾加撫儀節制刻雖全邊已日傷兵存退而該營亦即撤回
又未便過議裁遣置又在奉天起馬隊二營現已由前敵撤回未及應裁之列惟在官軍原由
律軍撥回馬隊二起隨帶原的馬費需銀一千九百兩二兩該起馬隊二營在新敵尚存糧力
應請撥回吉林練軍以復舊額查出防宿屯塔子正紅步隊兩營共已調回在官軍

城底常租其在自步隊兩營左右有三起白隊九一噴先行遣散在放月內均截至十月
 底任支甲已撤回任西并幸無底餉其每名酌給津貼三兩作為遣費所有存廢文彙共
 務軍械委黃統領營哨先官以及各官名冊亦即併給發遣撤凡紐青林老有人員每
 名酌給兩箇月薪水作為川資並撥給牛車二輛俾得為資糧藉作糧餉尚未拍銷處悉
 一切尚煩核查存清暫留交案總辦立領候送訓導任此謹核餉總辦保送歸
 陳壇並留書識別名亦不敷銷子宜保任馬步兵丹撤回鈔子先謹再行裁撤其未
 撤以前仍令奉同支薪工再恩澤其任內曾擬請保舉各案外派有總辦委黃及委撤員自
 此改自應一併裁去且其薪工截至十月辰止不從遺留至裁案核餉前如任同支俸
 預聞該軍六未先行拍明時未拍銷在責成總領果核校宜再理台保陳明降等知悉

陛下所有若子軍先裁存實員并身身協理合員陳伏乞

皇上聖鑒訓示謹

奏

再恭備若子身身協理初初統銜

乾清內頭等侍銜中角林布自克保一年至派初初統銜由若統升為德統上年補

赴奉天勦匪因病不能支與若統同來權至相調轉仍改為若統辦理後器宜

此次若子底當兵身道教自應保裁撤回京世成惟是若統上年由前敵回

營未得徑于佩械再果權至代傳若子此亦所請暫留保德統果叔全隊擡回使

此函詳明確免致後未據據謹附片請明欽
此

李隆謹

五

欽命署理幫辦吉林邊務一切事宜鎮守琿春地方副都統恩 為

咨行事案於本年十一月八日接准

黑龍江將軍恩 咨開案照本將軍由吉北來隨帶琿春幫辦親軍

馬小隊一哨靖邊親軍前營步隊五十名護送抵齊本擬即時遣回

以重標防第江省兵力過單乏人應募因將該弁勇等悉數留齊

親軍馬隊左哨一哨既經留齊遺出勇額自應募補當即電商
貴督辦將軍或由省招或由彈募祈覆遵照旋接

電覆該哨請就近招募仍作貴幫辦親軍等因查幫辦親軍
馬隊左哨商准由彈招募亟應揀員委充該哨官長以便開招
查有投効來彈吉林蒙古廂藍旗保陞佐領下副都統銜花翎記名
由本年十二月初一日起支領江省餉銀所有帶來槍械點交章京
全祿解回吉省遞遺勇額請由吉省另募補充以實營伍除分行
外相應咨會查照轉飭等因到本署幫辦副都統准此查幫辦

協領海順久歷戎行熟習營務堪以委充親軍左哨哨官其親軍左哨哨長一差查有前路右營左哨哨長五品頂戴曲義貴差操勤慎堪以調委遞遺前路右營左哨哨長一差查有吉林滿洲正黃旗玉林佐領下協領銜花翎儘先佐領查隆阿營務練達堪以委補惟此哨開招該各官長挑選精壯勇丁務期一兵得一兵之用限於十二月初一日律招齊均不開支小口糧聽候本署幫辦點驗再行起支餉乾所有該哨器械俟全祿由江解到省垣派員提領以資操需除分檄飭遵外相應備文咨行為此合咨

貴督辦將軍請煩查照施行須至咨者

右

咨

欽命頭戴黃帽身穿藍布長衫腰帶黃帶手持黃旗官軍統領營團長



光

緒

二十一年十一月

二十二

日

機器製造局為中報事屬於光緒二十一年十一月十二日准邊防營務處咨開十一月初十日接奉

督辦憲札開據彈春行營軍火局委員劉用富稟稱竊委員前奉幫辦憲恩 諭飭由彈隨帶弁兵來
省請領軍火等件當即稟呈在案茲由邊防營務處轉奉

憲恩呈送今年彈防標為盈餘尚未造報所需明年軍火應否全數發給候飭邊防營務處核覆奪
此據請奉此當蒙營務處行文到彈詢查各路明年所需軍火若干去後茲聞回文已覆改歸機器

局轉發等因想數目多寡各路既呈明文該局自須明晰又查領詳此項軍火經

前署將軍恩 札派彈防行營營務處會辦海壽領詳之說委員又奉幫辦憲恩 諭來請領之命並

隨帶弁兵靜候月餘然軍火本係重件委員雖職司經理且事有關係之責非吾所敢自能准飭何人

領詳督帥洞燭自有權衡如蒙逾允憲之札飭機器局查照彈防各路文內明歲一年所需軍火若干

如數核發俾得早日回詳為此肅稟候示遵等情到本督辦將軍據此查該路軍火應派海壽與

該員一同分領解往除札覆遵照外合亟札飭札到該處即便遵照並明確數行知機器局核發各并
因移如前來^職局業科理防光緒二十二年分中前右三路並

幫辦憲親軍兩哨暨彈巷團江江水師礮船各項標需軍火以及中前兩路備防軍火按照六成並查
照各該營所報積存軍火數目應行分別劃扣發給開摺恭呈

憲鑒在案茲於本月十六十七等日准劉委員用富海委員壽先後備具領結請領前來^職局當將中
前右三路並親軍兩哨團們江水師應需各項軍火發交劉用富承領並將中前兩路備防各項軍火
發交海壽承領去訖除將各項軍火酌重數目移知邊務糧餉處核發腳價外理合將發給彈防各項
軍火應扣應發各數目分晰開具清單備文中報伏乞

憲台鑒核轉咨

幫辦憲侯軍火解到之時派員驗收並請轉飭各營統領遵照施行再此次彈防各路軍火俱係查照

舊章應發軍火數目遵照新章六成核發所有靖邊各路現存鎗礮數目並每路現有馬片錢營費石
增添抽調職局未奉行如無從核計應請一併轉飭各該統領查明呈報行知職局以便嗣後核發軍
火有所遵循合併聲明須至申者

計呈送清摺二扣

右

中

發項項或分卸並連著查歷錄著原案時著得安核核此員事用解歸官備深長



日發得軍火之數一宜到請給呈報通社呈
光緒二十六年五月廿五日

謹將職局奉飭發給海委員領運光緒二十二年分中前兩路按照六成
備防軍火先運一半各數目分晰開具清摺恭呈

憲鑒

計開

一洋藥陸千叁百捌拾肆磅陸兩

一銅帽叁拾肆萬叁千貳百顆

一來福鉛丸貳拾陸萬伍千伍百粒

一開斯子母拾柒萬叁千玖百伍拾貳顆

一士得子母壹萬柒千貳百柒拾顆

謹將職局奉飭發給劉委員領運靖邊中前右三路並視軍兩哨圖們江

水師礮船光緒二十二年分操需軍火按照六成應扣應發暨仍存各數

目分晰開具清摺恭呈

憲鑒

計開

靖邊中路中左右三營光緒二十二年分操需軍火按照六成應扣應發並

仍存數目

一洋藥陸千伍百貳拾柒磅

查該路報存壹萬玖千壹百拾柒磅零伍兩除扣抵陸千伍百貳拾柒磅不發外仍存壹萬貳千伍百玖拾磅零伍兩

一銅帽叁拾貳萬貳千肆百顆

查該路報存柒拾叁萬玖千捌百捌拾捌顆除扣抵叁拾貳萬貳千肆百顆不發外仍存肆拾壹萬柒千肆百捌拾捌顆

一鉛丸貳拾貳萬叁千貳百粒

查該路報存貳拾陸萬零玖百玖拾粒除照數扣抵外仍存叁萬柒千柒百玖拾粒

一開斯子母拾柒萬叁千玖百伍拾貳顆

查該路報存拾伍萬壹千顆除照數扣抵外仍應發貳萬貳千玖百伍拾貳顆

一士得子母伍千柒百陸拾顆

查該路報存玖萬貳千顆除扣抵伍千柒百陸拾顆不發外仍存捌萬陸千貳百肆拾顆

一十二磅開花彈壹百玖拾貳箇

查該路報存壹千伍百陸拾箇除扣抵壹百玖拾貳箇不發外仍存壹

千卷百陸拾捌箇

一十二磅銅五件壹百玖拾貳箇

查該路報存壹千伍百陸拾箇除扣抵壹百玖拾貳副不發外仍存壹

千卷百陸拾捌箇

一四磅拉火壹百玖拾貳枝

查該路報存壹千貳百枝除扣抵壹百玖拾貳枝不發外仍存壹千零

零捌枝

一十五生的拉火肆拾叁枝

查該路報存叁百伍拾枝除扣抵外仍存叁百零柒枝

靖邊前路中前左右四營光緒二十二年分操需軍火應扣應發並仍存數目

一洋藥陸千貳百肆拾貳磅

查該路報存伍拾磅零捌兩除照數扣抵外仍應發陸千壹百玖拾壹
磅零肆兩

一銅帽叁拾陸萬肆千顆

查該路報存伍千肆百陸拾顆除照數扣抵外仍應發叁拾伍萬捌千
伍百肆拾顆

一鉛丸貳拾伍萬貳千粒

查該路報存伍拾肆萬貳千玖百
不發外仍存貳拾玖萬零玖百陸

一開斯子母拾柒萬叁千玖百伍拾貳

查該路報存壹千伍百捌拾肆顆除照數扣抵外仍應發拾柒萬貳千叁

百陸拾捌顆

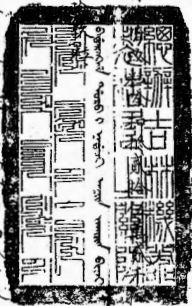

一十二磅開花彈壹百貳拾捌筒

一十二磅銅五件壹百貳拾捌副

查以上二項該營未報餘存應照數全發

一四磅拉火壹百貳拾捌枝

查該路報存貳百肆拾枝俱已不堪使用應仍照數全發

一呔嘴士得子母貳萬捌千捌百顆

查該路報存陸萬陸千肆百叁拾玖顆除扣抵貳萬捌千捌百顆不發
外仍存叁萬柒千陸百叁拾玖顆

靖邊右路中左兩營光緒二十二年分操需軍火按照六成應扣應發並仍

存數目

一洋藥貳千肆百貳拾伍磅

查該路報存貳千伍百磅除照數扣抵外仍存柒拾伍磅

一銅帽拾肆萬伍千陸百顆

查該路報存貳萬捌千伍百顆除照數扣抵外仍應發拾壹萬柒千壹

百顆

一鉛丸拾萬零捌百粒

查該路報存肆萬伍千伍百粒除照數扣抵外仍應發伍萬伍千叁百粒

一開斯子母柒萬叁千柒百貳拾捌顆

查該路報存壹萬捌千捌百顆除照數扣抵外仍應發伍萬肆千玖百

貳拾捌顆

一十二磅開花彈陸拾肆筒

查該路報存壹百捌拾箇除扣抵陸拾肆箇不發外仍存壹百拾陸箇

一十二磅銅五件陸拾肆副

查該路報存貳百壹拾副除扣抵陸拾肆副不發外仍存壹百肆拾陸副

一四磅銅拉火陸拾肆枝

查該路報存叁百拾肆枝除扣抵陸拾肆枝不發外仍存貳百伍拾枝

一士得子母陸千玖百拾壹顆

查該路未報餘存應照數發

親軍兩哨光緒二十二年分操需軍火數目查該哨軍火未報餘存俱照數

發給

一洋藥壹百玖拾伍磅

一銅帽壹萬貳千肆百捌拾顆

一鉛丸捌千陸百肆拾粒

一開斯子母伍千柒百陸拾顆

一士得子母壹萬壹千伍百貳拾顆

圖們江水師礮船光緒二十二年分操需軍火數目查該礮船軍火未報餘

存俱照數發給

一洋藥壹百零伍磅零玖兩

一銅帽伍千伍百叁拾顆

一鉛丸伍千伍百叁拾粒

一開斯子母肆千壹百肆拾肆顆

一噶爾薩礮彈壹百叁拾柒顆

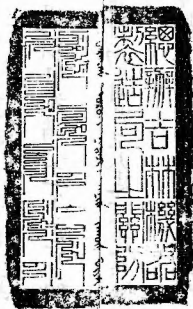

欽命署理幫辦吉林邊務一切事宜鎮守琿春地方副都統恩 為

咨明事案查幫辦行轅親軍左哨馬隊一哨昨經電商在琿招募
所有開招起餉日期及製做旗幟號衣一切事宜均經另文咨行查照
在案查該哨餉乾自應照章按季提領自光緒二十一年十二月初
一招募起餉之日起至二十二年三月底止計四箇月三大建一小建共應
領餉乾夫價銀壹千陸百陸拾壹兩零伍分零叁毫伍絲茲派中
路左營前哨官高訓易赴省提領除抄粘札飭糧餉處核發並
該員遵照外相應抄粘備文咨明為此合咨

貴督辦將軍請煩查照施行須至咨者

計抄粘

右

咨

欽命鑾儀衛掌儀司主簿孫廷璽為提督軍務行營提督等事

光

緒



二十八

日

計開

今將新募親軍左哨馬隊一哨哨隊官什勇等應領餉乾列後

哨官一員

月支薪水銀十八兩

督隊官一員

月支薪水銀十二兩

什長五名

每名日支餉乾銀二錢五分

正勇四十五名

每名日支餉乾銀三厘毫絲忽

馬夫伙夫十二名

每名日支口糧銀一錢

以上建每應領薪水餉乾夫價銀

肆百壹拾捌兩伍錢
肆毫伍絲伍忽

計自本年十一月小建二十二年正月三三大建共四個月

除扣建外實應領銀壹陸百陸拾壹兩零錢分壹毫

欽命署理幫辦吉林邊務一切事宜鎮守琿春地方副都統恩 為

咨明事案查幫辦行轅親軍左哨馬隊一哨曾經電商由琿招募等因當即

揀委哨官海順督隊官曲義貴飭令擇日開招限於十二月初一日一律募齊

造冊呈報聽候點驗再起餉乾去後旋據該哨隊官等呈稱竊於十一

月二十二日奉憲台檄委飭令職等擇日開招親軍左哨馬隊一哨限於

十二月初一日募補足額造冊呈報點驗以便起支餉乾等因奉此職等遵

即擇於二十三日開招陸續揀選精壯什勇五十名肥騰戰馬五十四匹現於

二十六日一律招齊成軍理合將新募親軍左哨馬隊什勇旗籍花名

年歲以及馬匹毛片口齒繕造清冊一本具文呈送鑒核點驗施行等

情到本署幫辦副都統據此當經本署幫辦於二十八日照冊點驗均

係人壯馬肥核與呈報原冊無異該哨既已募齊成軍即著於十二月初

一日照章起支餉乾以符營制除分撥飭遵外相應備文咨明為此咨

貴督辦將軍請煩查照施行須至咨者

右

各

欽命鑄造錢幣
 光緒二十八年十月
 二十七日

光緒

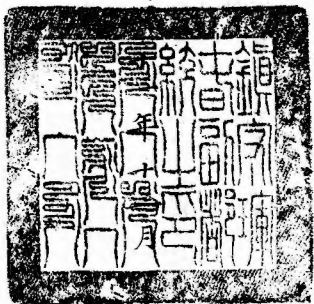

二十八日

欽命頭品頂戴鎮守阿勒楚喀拉林等處副都統博奇巴圖魯加五級紀錄二次當

為

咨報軍五司案呈於本年十一月二十七日據統領吉林五六起阿勒楚喀等處練軍官兵記名佐領

都尉兼雲騎尉連祿海呈稱於十月二十日據阿勒楚喀委營總慶喜呈稱竊職於本月十七日據

紫蘭雲騎尉委職騎校七十九稟稱竊職奉派帶兵十五名前往蜚克圖站街駐紮當於月之十

五日未刻由阿來裝就道十六日馳至該站即在該處採寓宅住以資防衛而備差徭之處合
將職帶兵到防日期備稟呈報等情該營總備文轉報前來據此除呈報

聖長麾下查核外理合將該員到防日期備文呈報當台衙門查核施行等因前來據此理合繕文咨報

將軍衙門查核可也須至咨者

右

咨

將軍衙門

光

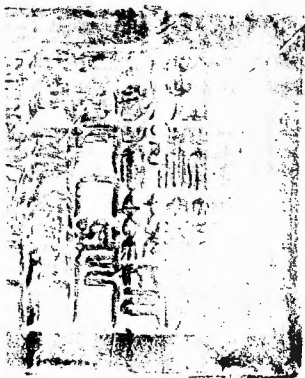

二月初一日



署理吉林軍務馬步全軍長劉德鈞銜西元紀名劉德鈞銜在項協領全福
奏為辦理軍務馬步全軍長劉德鈞銜西元紀名劉德鈞銜在項協領全福

為呈報事於十二月初二日據營

官保全報稱竊賊營前蒙

軍憲派往長春農安一帶剿捕盜匪並飭將該處盜匪剿捕稍清即在該府屬擇要

分佈駐紮以期保衛地面此次職在於該處剿賊沿途相度地勢查農安為府屬適中

之地東至郭家屯大青咀子東北至岔路口北至靠山屯西北至三成土伏龍泉正西至

小雙城堡巴吉壘均屬最要之地以上各處分佈駐紮自可為府城之屏蔽是以職擬

同營務處並戈什等暨帶後哨駐紮農安縣城中哨哨官帶勇四十五名擬駐紮郭

家屯中哨哨官帶勇四十五名擬駐紮巴吉壘前哨哨官帶勇四十五名擬駐紮岔

路口前哨哨官帶勇四十五名擬駐紮大青咀子左哨哨官帶勇四十五名擬駐紮葉

山屯左哨哨長帶勇四十五名擬駐紮三威玉右哨哨官帶勇四十五名擬駐紮伏龍泉右哨哨長帶勇四十五名擬駐紮小雙城堡以上各處均係擇要分佈雖東南二面稍覺空虛尚有長春府城又兼職營兼顧難固實是不敷分佈謹將臧遵札在於長春府屬擇要分佈駐紮各情形並將駐紮處所相距程遠里數繕具清單粘連文尾是否
有當本故擅便除呈報靖邊親軍規頤鑒核外理合繕文呈報鑒核等情前來直該
營官所擬分佈官勇填紮各處甚屬周密應即照辦以資保衛其長春府城現雖無
隊駐守業經酌留二起五紮蘭妻泰領阿林太以為遊剿部同協緝即由統領西隆阿
近擇要的擬駐守以資聯絡聲勢除照會營官保全照擬分撥防剿並照會統領西隆阿
查照外合將分紮處所鈔粘具文呈報為此合呈

副憲鑒核施行煩至呈者

右

呈

欽命頭品頂戴吉林副都統副憲鑒核施行煩至呈者
 貴字與馬政頭品頂戴吉林副都統世襲騎都尉副憲鑒核施行煩至呈者

光

緒

初

五

欽
 命
 頭
 品
 頂
 戴
 副
 都
 統
 副
 憲
 鑒
 核
 施
 行
 煩
 至
 呈
 者

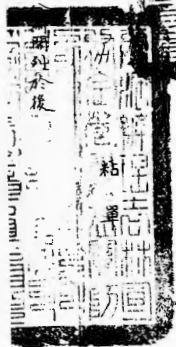

謹將長春府所屬地面擇要分佈駐紮地方

冊列於後

計開

農安縣

至長春府一百四十里在農安正北

郭家屯

至農安縣六十里在農安東南

大青咀子

至農安縣一百千里在農安東南

官路口

至農安縣一百六十里在農安正東

柴山屯

至農安縣一百千里在農安東北

三盛玉

至農安縣一百里在農安西北

伏龍泉

至農安縣一百里在農安西北

小雙城堡

至農安縣一百千里在農安正西

巴吉壘

至農安縣六十里在農安正西

署理吉林副都統兼管北前營副都統李承文

為呈報事於十二月初三日據視軍前營營官保全呈稱

竊賊營前蒙

軍憲派往長春農安一帶勦捕盜匪並飭將該處盜匪勦捕稍清即在該府屬擇要分佈駐紮以期保衛地面此次職在於該處勦賊沿途相度地勢查農安為府屬適中之地東至郭家屯大青咀子東北至岔路口北至靠山屯西北至三威玉伏龍泉正西至小雙城堡巴吉曼均屬最要之地以上各處分佈駐紮自可為府城之屏蔽是以職擬同營務處並戈什等暨帶後哨駐紮農安縣城中哨哨官帶勇四十五名擬駐紮郭家屯中哨哨官帶勇四十五名擬駐紮巴吉曼前哨哨官帶勇四十五名擬駐紮岔路口前哨哨官帶勇四十五名擬駐紮大青咀子左哨哨官帶勇四十五名擬駐紮靠山屯

左哨哨長帶勇四十五名擬駐紮三威玉右哨哨官帶勇四十五名擬駐紮伏龍泉右哨哨長帶勇四十五名擬駐紮小雙城堡以上各處均係釋要分佈雖東南二面稍覺空虛尚有長春府城又兼營業頗難周實是不敷分佈謹將職遵札在於長春府屬釋要分佈駐紮各情形並將駐紮處所相距程途里數繕具清單粘連文尾是否有當未敢擅便除呈報全營翼長鑒核外理合備文呈報鑒核轉詳伏候指示遵行等情據此除咨報

督辦
營務處查照並呈報

督憲鑒核外理合具文呈報為此合呈

督憲鑒核施行頌至呈者

右

呈

欽命頭品頂戴奉直大夫內閣學士兼翰林院侍讀學士長

光緒

二十一年十一月二十日

初五日



計開

謹將長春府所屬地面擇要分佈駐紮地方分晰開列於後

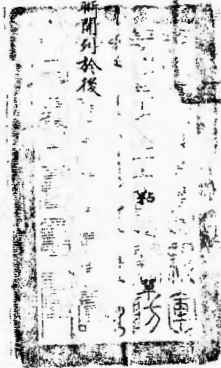

農安縣
至長春府一百四十里在長春府正北



郭家池

至農安縣六十里在農安東南

大青咀子

至農安縣一百二十里在農安東南

岔路口

至農安縣一百六十里在農安正東

靠山屯

至農安縣一百二十里在農安東北

三盛王

至農安縣一百里在農安西北

伏龍泉

至農安縣一百里在農安西北

小雙城堡

至農安縣一百二十里在農安正西

巴吉壘

至農安縣六十里在農安正西

為移付事案奉

發交一件據武備學堂稟稱

札設立武備學堂已將入堂日期呈報

電在案所有應行舉辦各事職等定即細心的擬力求持節
不敢稍涉鋪張總期格外從簡功歸實效費不虛糜方不負我
台諄諄誥誡之至意伏查洋學生吳修雲等稟請就各營內
挑選年輕膽壯文義稍通之勇丁或五人或十人送堂學習西
法操演陣戰備充算畫測量繪圖等技之用但各營勇丁
膽力精壯者不乏其人文義稍通者實難其選職等再三詳

核擬就堂中募集滿漢俊秀子弟其年在十五二十之間者
教以西法兼學漢文或由各城副都統衙門並各廳民官挑
送來堂以便因材施教習如教習功勤循循有法三年之內可期
有成此學生宜由堂中招選並各衙門挑送也其各新生月
需之膏火衣靴等費由糧餉處在各營內按月扣存勇餉或
十分或五分撥歸堂中以資供給似此則功可期其速效餉
斷無或虛糜此學生經費宜就各營提撥也如新生入堂
不過初習步伍操演陣法裝放鎗砲端架打靶等事所用
器具無多尚可就近置備其算畫測量繪圖等學之器

事在後圖容俟職等核定先後開單呈請明年託人在於
上海天津各處捎帶不至遲誤此西法器具可從緩購備也
夫武備學堂之設雖由營務處綜理究係另開門戶事經
創造備續行文愈久愈繁若鈐用營務處關防非惟不合
體裁抑且取用多所不便脫以白版相投殊難徵其準信
亟應懇請

發武備學堂木質關防一顆俾昭信守而專責成此關防
所宜急請也蓋事有可緩辦者自當撙節以相從有急不
可緩而切不可省者不能不陳請而祈禱焉即文案乃急

切之首要堂經初立動須牘報既無業卷可查色色必須

新創若非文理精通公務熟者辦理難臻允洽職任偏

極訪求各處之能勝斯任者皆有主牘之專司得難請

撥前來其餘則恐難勝其任茲查有已革藍翎分省補用

府經歷前署伊犁綏定城王變由蘇而官高學詳

前在西域抱牘有年向稱折手此職等所深知而穩信者

也擬請以該員辦理堂中文案事件但以卓茂之品學如

得月資稍潤聊示養廉必能動其觀感伏乞

施允准該員為堂中隨同辦事委員俾示優卹而資得力

此文案最難得其人也至帳房有經理銀錢之責職司出納之權較文案尤為重切若用之不得其人則弊實叢生將來堂中各項經費員役薪資與夫新生之月餉火食經此人以滙歸出納為數頗屬不貲必得會計精詳廉明不苟者司理方期無弊查有候選同知陳炳湘熟諳度支介廉自守此職等歷試而不爽者且該員曾在天津武備學堂歷居有年於西法各節足資詢訪擬請以該員經營堂中銀錢帳務事件可否同邀

允准該員為差遣委員俾專責成而免弊端此帳房必

須精選也竊慮新生招齊寔繁有徒不一而足教習有傳授之責教習無約束之權必須另有其人專司約束督課程策勤惰分優劣記功過禁滋鬧嚴械聞隨時載登冊簿俾資考核半月一較一月一甄嘉善警頑俾得羣興觀感庶各生徒功不曠弛學期銳進更可稽查教習之精懈使之如意傳授此蓋不可少之舉也非然者小子何知無人警策易事偷惰有名無實博武備之虛名無武備之實效徒糜國帑空負

恩則化育人材講武實邊之謂何顧任約束之權者若

以委員為之則薪資較重需費似多如以字識充司又恐
生徒玩忽藐視漢不遵其約束職等悉心核計惟酌用司
事薪資省乎委員名分尊於字識較為妥協但生徒人
眾一人之照料難週必須兩人分司經理庶幾無闕擬請
招致司事二人經營生徒功

事件伏乞

核照准俾駕課程而免曠廢此司事在所必需也再內
之謄書啟牘造繕冊籍必須筆畫端楷之人為之謄清

能有濟帳房之幫同收發會計較亦必

人充其副助俾分勤勞更兼兩司事之隨時記載分註

各生之功過間時鈔對會月計登在在需人撮管且堂務大
開生徒畢集公繁務夥書繕尤多若籌筆之乏人定
事機之多窒職等詳悉酌奪擬請

准
崔字識四名分撥文案帳房司事三處充任執筆之司
此字識急宜招致也然尤有必需之圖將來學生入操看
守學堂者需人率領學生往還者需人伴同教習入操
者需人搬取操器者需人跟隨監督提調查看操演者需
人尤有分往各處各營傳文遞信或遠或近道路奔馳在
在莫不需人本應稟請

台在於各營調撥馬步勇丁來堂充任前項差務免致
招募可節餉需但其勢有所必不可行者蓋營勇止知
有本管之營哨官受其約束聽其指麾除此則移步換
形毫無顧畏若強勉應撥前來不惟不聽指麾且並不受約
束反致滋事非徒無益而又害之我

台仗鉞專征數十年矣為戎行三折肱之老手此等積習莫
不洞知固無待職等數數野犬為也似此則親兵非由堂中招
募不可但少則不敷分布多又費餉不貲職等細酌核擬請
招步勇親兵以備料理操演各差之需馬勇親兵八名以便馳

驅道路更換遞送文信之需顧親兵雖由堂中招集若無人督率則漫無約束必至懈玩且恐滋事必得差弁一員專管管馬步親兵兼充堂中傳號以便指麾一氣乎應通靈不至誤公實於武備大有益職等非敢存心夸肆好事鋪張稍希炫耀之圖動費餉需之重拂

憲飭而干咎戾但微斯舉則堂事操政竟不能行維我

臺燭祭無遺允如所請必鑒職等為應需之願不斥職等為

浮誕之干此親兵之不可稍緩辦之不可或無者也

止能供操差之遣驅未可兼夫役之勞苦比於洒掃院宇燒

扛雪啟閉門戶巡更守夜與夫取水運薪浙米執爨守事
之苦作要非夫役不可除洋教
外所有堂中夫役伏乞

督量准若干名俾資供使此夫役之不可稍省者也凡此數
端者的係緩無可緩者無可省以故擇要而懇陳嗣後學生
招齊若堂務日增繁劇必須添人分助經司者職等定即稟
請指撥調充如遇堂務有可省之條差務有可撤之件定當
隨時酌減斷不另事紛更因循糜費負我

憲崇實汰華之鈞諭也所有職等開堂舉辦情形可否之

處理合詳悉稟陳

等伏乞

賜核准批飭祇遵不勝泥禱待

命之至再據洋教習呈請需購各樣器具合併照數鈔繕清摺附陳

核等情當奉

憲批此次設立武備學堂無非挑選各營兵勇教練槍炮經費無出尚須事事因陋就簡非比天津各學堂動用款項可
以作正開銷也該員等條陳各節悉與立堂本意制謬係

屬後來擴充之事均須從緩再議仍俟文案糧餉各處遵
批議覆到日再行定章飭遵至清摺內所開規矩顏色圖本
粉條槍油等項本地無處購買准託便往購可也等因發交
到^啟處奉此相應抄粘備文移付為此合移

貴處請煩查照可也須至移者

計鈔粘

右
邊務糧餉處移

光緒二十一年十一月

日

稟

督憲將軍麾下敬稟者竊服武備學堂稟請開堂舉辦各事當蒙

批此次設立武備學堂無非挑選各營兵勇教練槍炮經費無出尚
須事事因陋就簡非比天津各學堂動用款項可以作正開銷
也該員等條陳各節悉與立堂本意刺謬係屬後來擴充
之事均須從緩再議仍俟文案程餉各處遵批議覆到日再
行定章程飭遵至清摺內所開規矩顏色圖本粉條槍油等
項本地無處購買准託便往購可也此繳等諭奉此職等遵查
該教習等所擬武備學堂一切規模條分縷晰誠為周備然現

未請專款自難照辦仍應遵照

示先行試辦一俟漸有成效再行

查明辦理以昭妥慎現在試辦經費無出只得因陋就簡毋須稍

設鋪張職等公同酌擬章程十條是否有當謹合詞具稟呈請

台鑒核伏候

示再由文案處註稿札飭遵行再此稟係文案處註稿會同

糧餉處辦理合併聲明職等謹稟

計稟呈

章程十條

光緒

緒



查該教習等所擬武備學堂一切規模條分縷晰誠為周備然現未請有專款自難照辦仍應遵照

批示先行試辦一俟漸有成效再行

奏明辦理以昭妥慎現在試辦經費無出只得因陋就簡毋須稍

設鋪張職等公酌擬章程十條敬為我

憲台陳之

一由邊防營務處總理會辦內揀派一員仍支原有薪水名曰總理
總司其事督飭該教習等仿照西法操練槍礮該總理務當認
真查考務求實效其日行公事借用營務處關防以暫遷就而
專責成

一教習三員每員月給薪水銀三十兩其食用一切不得另再請款將
來辦有成效再行酌量加增此項薪水先行咨部請由防餉項下
動支以便報銷至教習徐廷貴原有薪水後有成效再併請

酌增

一防軍步隊十營每營前撥後膛車礮四尊均行調省擬先撥給四尊仍支原費按照西法教演將來演有成效再行發還各營以備緩急而期得用

一由防軍步隊十四營每營揀其年力精壯兵勇五名送省學習仍帶原餉倘有不守規矩或不堪訓練者准該總理隨時撤換即由省城十旗西丹挑選以資訓練而示整飭

一操演槍械火藥等項由該總理隨時請領以憑發給

一奉

批准購買繪圖規矩圖本粉條槍油等項擬先少購價值銀兩暫行籌款發給以示節省

一辦理公牘及測繪等事即由所撥兵勇內量材器使苟難其選准該總理由省十旗西丹挑換以供差遣

一遞送公文巡更洒掃等役准其雇夫三四名籌給夫價以便指使

一現在試辦經費無出然創辦伊始不能毫無用項應令該總理

凡事樽節辦理如有用項先行呈請核准後再款撥給俟請有專款再擴充局面以免

掣肘

一現係試辦即不得謂之武備學堂擬暫名為演武場徒安俟演有

成效

奏准定章^之舉辦再曰武備學堂以期名實相稱至試辦一切規條

應由該總理詳細酌擬呈候

核定^中所有遵

批會同酌擬各條是否有當謹合詞具稟呈請

憲白鑒核伏候

批下之日再由文案處註稿呈請札飭遵行再此稟係文案處主稿

會同糧餉處辦理合併聲明 等謹稟

欽命署理幫辦吉林邊務一切事宜鎮守琿春地方副都統恩 為

咨行事案查幫辦行轅格林礮二尊應領光緒二十二年分油費馬乾等項
銀兩前委前路中營哨官德亮赴省提取業經咨明在案茲據該員
回防稟稱竊職奉派提領格林礮費馬乾遵即晉省請領當據糧
餉處傳奉

督辦憲諭明年即將此項礮位提省演用礮費馬乾毋庸發給等諭傳知
職當即遵照旋理理合具情陳明鑒核等情到本署幫辦副都統據此查
格林礮位既經糧餉處傳奉

貴督辦將軍之諭提省標用亟應派員解省惟查格林礮所需馬匹
前准移交均屬多年未曾更換瘦弱者不少本年馬乾未領又無喂
養運省長途實難拉運自應另催大車派員解送其格林礮二尊原
有馬匹飭令仍照向章折變價銀每匹馬價銀捌兩計馬八匹共計
折馬價銀陸拾肆兩飭令呈繳糧餉處核收並格林礮二尊隨帶繩套
捌付軟鞍捌盤皮鞵肆掛嚼子捌掛套包捌箇鐵鑰匙貳把共重壹
千陸百貳拾捌每百兩每百里需腳價參錢由彈至省計程壹千
貳百肆拾捌里共核腳價銀陸拾兩零陸錢伍分貳厘捌毫茲派前路

欽命頭品頂戴督辦吉林等處地方長
欽命將軍兼理打拉林等處官員等事恩特赫恩巴圖魯
欽命吉林副都統軍功花翎富

札飭事照得本督辦將軍

副都統

於光緒二十五年正月初日恭摺由驛馳

奏為邊地情形迥異內省所有裁撤防線兩軍添復兵勇實

難悉遵部咨擬請變通裁留並請免裁三成緣由等

因一摺除俟奉到

硃批再行恭錄札飭並分行外合亟照抄原摺札飭到

該處即便轉行邊軍並將前裁防軍夫額六官主名截餉月日報

部備有存札

計原額

務文案處此

光緒

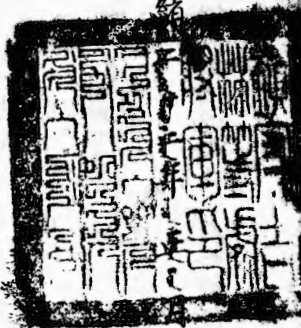

印

補官... 宣統元年...

奏為邊地情形迥異內省所有裁撤防練兩軍添復兵勇實難悉遵部咨
擬請交通裁留並請免裁三成緣由恭摺具陳仰祈

聖鑒事竊上年十二月初十日奉戶部咨開會議奴才長 奏請免裁防練兩軍所

復原額並驍勇營仍留八戍隊伍等因一摺此項兵勇有事則增無事則減

該將軍乃僅請裁去長大六百餘名而增添之勇暫復之額則概請免裁殊與奏

案不合各省防營大羊有名無實現經戶部奏准統裁三成已通行各省一體遵

辦吉林防練兩軍本應照案裁減豈可復為異議惟該省請息新軍中經遣散

若復將此項兵勇遽行全裁恐滋相聚滋事所有吉林防練兩軍內上年增復

兵勇一千零九十一名及另募防軍以抵前撥吉字軍之三營擬請緩至明年三月
底再行裁撤其驍勇營添募勇丁五百名應令即於今年十二月^內悉數裁撤等因
於光緒二十一年十一月十九日具奏奉

上旨依議欽此又准戶部通行內開各省現有防練勇丁及此次撤回原省隊伍統裁減
三成為度於光緒二十一年十月十三日具奏奉

旨依議欽此一併行知前來奴才等伏查近來

國家經費以兵餉為大宗在部日經理度支欲求節餉以紓財力自宜裁汰冗兵實
求是而弊才等受

恩深重當此

一節項奇績但有可激可裁何敢不力求博節稍紓

宵旰憂厯身勞計臣等畫祇以審時度勢去兵實難太驟故敢以免裁增募兵勇為請今既奉部議駁且有裁減三成之令等語雖云敢固執以行已見亦不敢唯諾以誤事機亦惟有因地制宜稍事變通以期餉不虛糜兵歸實用敬為

皇上綏晰陳之直驍勇馬步三營在練隊中勦捕盜賊最為得力上年調赴前敵頗能過敵凶鋒曾經奴才長兩次切實奏陳已在

聖明洞鑒此次撤回到省後即遣赴五常僅東山一帶扼要分紮日事搜捕巡緝軍匪蓋東山本盜賊淵藪種地之戶必待兵力保護方敢結廬久處非有精銳勇隊在彼分佈勢必賊匪肆出常擾該營出征時破處民戶懼賊多遷住近城地方旋城

外復為賊擾民不聊生始經恩澤飭派太衝營前往捕拏擒獲六七十名追驍勇營繼太衝之後出其不意斬擒轄之盜氛沒得以稍息今太衝營已裁仍專

資驍勇三營鎮攝地面矧值遣散兵勇時捕務更形喫緊其勢實難裁減此

部議之未敢遵者一也練軍馬初設共四十七紮蘭光緒十一年每紮蘭抽裁三四

名十七年復於每紮蘭裁去五名共裁三百八十三名前次奏復原額誤為三百

七十六名業已咨部更正惟此項練隊每紮蘭僅止五十名兩次裁去八九名

不等每遇出隊繙補折分布突燠軍簿上年即無軍興等亦似奏復此

次如在必裁不知連官裁撤一起較為整齊此部議之未能遵者二也前奏音

字營撥歸馬步三營本係舊有之餉以原餉復原額初非增兵可比俄於東

海濱一帶極力經營今復展修鐵路入我疆域則邊備萬難空虛以彈春孤

懸東南他族實偏處此計防軍中前兩路撥軍春者僅二千餘名已嫌

力薄而該城距省爲遠而無練隊有若吳匪滋擾皆自防軍巡緝

加以甯姓彈三邊現擬齊集物產務在實彈壓必須借重防軍之力

則是安內攘外與利權惟防軍之是積既本節增之又從而減之將何以

籌邊備而遏亂萌防軍便形勢孤豈可將撥還之軍

盡歸裁撤此部議之未敢遵者三

不過

加淘汰以降積弊並謂裁減三成者無非空額虛糧所謂三十年来之積弊於

防務毫無所損等因是舉各直省籠統而言若吉林地勢空闊非內省人烟稠

密可比其外通強鄰內多伏莽為人人所共知腹地皆無患此即以年限而論書勝
驍勇兩營係光緒三年奏設防軍係五年奏設均未及二十年何有乎三十年來
之積弊况練隊悉屬旗丁其名振部有檔冊可按近年防軍出額多補披甲西
丹以致各營內大半旗人不比內省空額姓名可以任意捏造目下防練各營除飭
由翼長統領時加點閱外等不時簡校遇^{有萬}換勇丁均飭其立即募補向不在稍
延時日以杜流弊今以並無空額虛糧之可裁而必強裁之在他省或可支持而於吉林
殊多窒礙矧前年復額兵勇既經駁飭不准免裁若再按成裁減在

國帑所省無多而於邊地所損實大此部議之未能遵者四也以上各節皆係實在情
形初非飾說等再四酌商悉心籌畫於無可如何之中作不得已之去擬請將

前增復防軍一成額數遵照部咨於本年三月底概行裁去並另裁練隊一起
防軍一營騰出餉項仍留復額練隊暨驍勇新隊庶儘餉通融於庫款無所
增加而於地方大獲裨益查驍勇營日奏改入成隊伍以後每月於原餉外僅增支
二千八百二十二兩茲查防軍步隊一營每月官弁兵夫需銀二千四百七十八兩
九錢九分六釐若將應裁防軍所餘原餉抵充驍勇新隊之餉每月尚不
敷銀三百四十三兩零四釐連旗幟壽衣算之每年約共不敷銀四千七百
兩請由防餉應裁一成項下撥給但此營防軍應緩俟本年二月方能裁撤所
有驍勇營應留五百名隊勇本年正二兩月共需銀餉五十六百四十四兩應
請暫由防餉通融撥給又查前復練隊原額三百八十三名每月共需餉銀二

千六百七十八兩今若裁撤練隊一起餘出月餉一千九百四十三兩以之抵充練隊復額餉銀每月尚不敷銀七百三十五兩每年約共不敷銀八千八百餘兩亦請由防餉應裁一成項下撥補又前次裁撤防軍時駐紮三姓之後路馬步三營因要隘兵單未曾裁減今奴才等擬請將後路各營除水師礮船兵丁不計外俟本年三月亦統按一成裁減以節餉需似此變通辦理是防軍於裁去一成原額之外另裁步隊一營並添裁後路一成計比前多裁官弁十三員正兵五百七十五名長火夫一百一十名練隊裁去一起較之裁減復額之數所差無幾合無仰懇

天恩俯念邊地重要與他省情形不同

特准所請將吉林防練兩軍免裁三成並請酌留吉字營撥回防軍兩營另裁

練隊一起防軍一營仍留練隊復額及驍勇營八成隊伍以期實用之處出自逾格

馮慈再查防軍裁去步隊一營每年餘出餉銀以之抵充驍勇營添隊五百名

之餉練軍裁去一起所餘餉銀以之抵充練隊復額三百三十三名之餉均尚有不足無

所謂之節省其餘防軍馬步十八營正兵一成共七百九十名每年節省餉四萬兩

千三百四十三兩九錢零六厘七毫

各餉不敷銀一萬三千五百餘兩外每年節省二萬八千八百餘兩應請

飭下戶部即將此項節省防軍於本年夏季開領時照數撥留以清數目合併陳明

除前裁防軍大額空

防練兩軍添復兵勇

皇上聖鑒訓示謹

奏

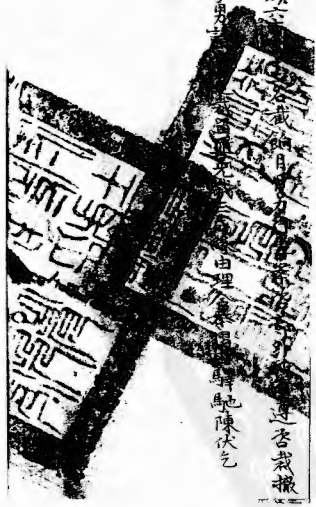

遵旨裁撤

由理
奏
驛
馳
陳
伏
乞

為咨覆事案查光緒二十

大部咨開車駕司案呈

江康濟永濟普濟輪

精歲修等項酌議

准吉林將軍長咨稱具奏松

三隻需用駕駛人數餉數及物

抄錄奏單咨部前來當因本

部未接到此件聞抄爰即行查戶部嗣據戶部片稱此案

係歸海軍衙門主稿又經本部片行海軍衙門將會稿片

送本部核議茲據覆稱此案本衙門已會同戶部覆奏其

是否尚有應行核議之處應由兵部自行的辦等因

查各省輪船薪糧公費葯費油燭等項向歸本部核辦今
吉林添設輪船一案既經海軍衙門覆稱如有應行核議之
處應由兵部自行酌辦自應查照辦理查該將軍原奏內
稱吉林松花一江東至三姓入海北連黑龍江形勢緊要前
飭機器局製造小火輪船兩隻派員赴滬購辦外國油木小
輪船一隻以為轉運軍火並巡江捕盜之用上年添設水師兩
哨並將機器局所造頭號小火輪船一隻撥歸該營遣用此
項輪船頭號名曰康濟二號名曰永濟三號即外國油木輪船

名曰普濟惟駕駛應用人夫薪工吉林初無章程可循咨准北洋大臣將北洋沿海內河各小火輪船章程抄寄查閱所開管駕人等數目以及月支薪工銀數多寡均照船身丈尺吃水深淺並汽機繫簡馬力匹數酌核酌定大約每船計用管駕一員書識大副正副管輪管油木匠打煤夫各一名舵工二名并火二名水手四名吉林經費支絀且船已歸水師營哨各官管帶擬將康濟輪船比照北洋內河章程刪去管駕一員書識大副各一名永濟輪船刪去管駕一員書識大副副管輪舵工各一名并火一名水手木匠打煤夫各一名倘將來該二船移歸

輪船現在省城一帶巡江仍用

去留至各船所需薪工並行船

官駕廿員際則親永清林

花江年清三月封鎖交年

自明南以駛輪本定半年

料各有限制等語

薪費之盈絀今該省現已添設小輪船三號據稱應用人

夫薪工比照北洋內河小輪船章程從減核定究係比照北

洋內河何等船隻原奏並未聲明本部無從核計且該將

軍原奏聲稱松花江每年不過七箇月可以駛輪今定半
年行船半年住船清單內開康濟輪船馬力二十二匹共配
管輪人等十四名月支薪工銀一百四十二兩永濟輪船馬力
八匹配管輪人等七員名月支薪工銀六十兩普濟輪船亦馬
力八匹配管駕人等八員名月支薪工銀八十四兩此係開支行船
銀數究竟住船期內是否停支抑或如何核減單內均未登
叙至單開康濟輪船行船應用煤炭油漆等物料月需銀
四百三十六兩四錢七分九厘住船應用油漆等物料月需銀四
兩四錢四分八厘永濟普濟二輪船行船應用煤炭油漆等物

料各月需銀二百十八兩九厘五毫住船應用油漆等物料各
月需銀十四兩七錢一分九厘五毫查北洋內河小輪船行船公
費每月不過一二十兩及十數兩不等並無每月開銷數百兩

照何船辦理原單亦未詳細聲

吉林將軍

親到各處及抄民如何核

軍需司也等

查明核實刪減去後該局未

定撤隊回省檢查該局覆稱遵查北洋內河

軍需司也等

詳細報部再

軍需司也等

快順飛龍兩小輪船每月開支薪工銀二百三十九兩吉省康濟輪船身長丈尺馬力匹數則與快順飛龍兩船相等其永濟普濟兩船身長馬力相差一半擬定康濟輪船每月開支薪工銀一百四十二兩永濟輪船每月開支薪工銀六十兩普濟輪船每月開支薪工銀八十四兩核與北洋章程實係有減無增至行船住船油漆煤炭等項北洋輪船另款開銷原無定章大部所謂北洋河系輪船行船公費每月不過一二十兩及十數兩不等不知指何項輪船章程而言查北洋小輪船按月有開支公費亦有無公費者大抵公費並非將煤炭油漆併計在

內北洋內河無論何等輪船如連煤炭油漆恐無如此之省吉
省煤漆價值較比內省稍昂是以擬定每年行船六箇月住
船六箇月康濟輪船行船每月開支煤炭油漆等物料銀四
百三十餘兩住船每月開支油漆等銀四十餘兩永濟普濟
小輪船行船每月開支煤炭油漆等物料銀二百一十餘兩住
船每月開支油漆等銀十四兩餘均係按照行船住船及物料各
價核實擬定實係難以再減若徒事節省巡捕不能得力轉於
江防無益所有行船住船應用物料以及歲修等項仍請咨請
照章開銷以裨江防等情呈覆前來查該局聲覆各節均

屬實在情形所有輪船歲需一切經費前經

海軍衙門會同

戶部核議覆奏奉

旨允准咨行到日當即轉飭水師營照章開支在案迨奉

大部行查未能停止乃緣輪船總須特常需人擦洗油飾方
免損失然機器最易生銹倘有廢棄未免可惜且松花江

道直達各口船隻皆賴商販源源而來始能接

濟前因上商不靖商賈懷疑不願設此輪船緝捕巡防

稱得商賈亦天所起色遂爾停止盜賊技復萌則

省城估計大有關繫請仍准

前定一切章程支給按冊歸

防餉案內彙核銷以重幣

經費有減無浮各節備文咨

覆為此合咨

大部請煩查照覆准施行須至咨者

右咨

兵部

光緒

督辦吉林總辦
委員依林保對

正

月 日

查據廣東省城各營兵丁請領火藥槍料等項，因受匪徒煽惑，竟敢將火藥槍料等項，私自運出，情事洵屬不法。除飭令各營將領，嚴加查緝，務將私運出城之匪徒，一併拿獲，以儆效尤。其各營兵丁，如有私運出城者，一經查出，定行嚴懲，决不寬貸。此令。

為呈報事於正月十七日據粵勇營統

頭公培珍報稱竊卑軍馬方三營由前敵撤回吉省所有各項快槍料以及洋約鉛丸銅帽等項均經呈繳在案現因駐紮沿山一帶時屆春初之際雪融樹茂正當賊匪竄擾之時所有緝捕搜山在在難緩必須預用籽母藥以備進山剿賊庶資應用伏查卑軍共存洋拍槍十一杆每出需藥八錢每槍擬領一百五十出共需洋藥三百零七兩半米福槍三百八十一杆每出需藥三錢每槍擬請一百五十出共需藥七百九十兩零五兩二項共需洋藥一仟零九十七兩三兩鉛丸四萬八千三百粒銅帽四萬八千三百顆毛瑟槍六十杆每槍擬請籽母一百五十顆共領籽母九千顆馬林吐啫士得虎散等槍共一百三十七杆每槍擬請籽母一百五十顆共請籽母二萬零五百五十顆開斯槍一百三十六杆每槍擬請籽母一百五十顆共請二萬零四百顆合

無仰懇憲恩體念剿賊緊要轉請飭發以備應用職因備用軍火起見是否有當等情呈請前來查該統領所請各項軍火籽母鉛丸係為預防之計自宜如數核發但為數甚鉅應即照半核發以示節儉除飭工司查照減半核發外理合具文呈請為此合呈

副憲鑒核飭下機器局照半核發施行須呈者

右

呈

欽命頭品頂戴廣東巡撫李瀚章奏為請旨將廣東省城各營軍火籽母鉛丸等項酌量減半核發以節經費事



光

上

月

十

九

日

奏者理吉林等處防軍等事奉旨著該部知道欽此
奏為辦理吉林等處防軍等事奉旨著該部知道欽此
奏為辦理吉林等處防軍等事奉旨著該部知道欽此
奏為辦理吉林等處防軍等事奉旨著該部知道欽此
奏為辦理吉林等處防軍等事奉旨著該部知道欽此
奏為辦理吉林等處防軍等事奉旨著該部知道欽此
奏為辦理吉林等處防軍等事奉旨著該部知道欽此
奏為辦理吉林等處防軍等事奉旨著該部知道欽此
奏為辦理吉林等處防軍等事奉旨著該部知道欽此
奏為辦理吉林等處防軍等事奉旨著該部知道欽此

稟

將軍
大人麾下敬稟者竊查前以倭奴聲衅邊備戒嚴曾奉

憲札內開機器局經費有限現供邊練兩軍操練緝捕軍火雖可無虞缺乏
一旦用兵尤須多為之備無如機器局應用外洋料件有不應出售者有
不應運送者此後購運料件殊形掣肘設遇應敵之時恐致軍火缺乏
因而失機惟有設法樽節以備不虞所有邊練兩軍操練緝捕軍火宜
早為樽節俾歸實用等因當經前翼長等按吉林通省馬步練軍一律

十二月除扣小建外按照向章每日一出間九日打靶一次核計一年共應領洋
藥九千九百五十九觔九兩零洋銅帽二百零六萬二千三百五十四粒洋鉛九十萬
零八千零三十六粒大藥一萬一千七百二十二觔十四兩九錢烘藥十七觔十四兩一錢三
分八厘鉛九百零六觔零八錢八分大繩一千五百一十九盤零二尺一寸二分現在
練軍分佈四外扼要駐防所領火藥以為操演之需如遇緝捕全賴各項快槍
爽利捷便所以此項火藥尚可稍為撙節是以職等酌議擬將此項操演軍火
銅帽鉛丸等項於一年應領十中酌減五成暫資需用俟邊份稍鬆地面平靖練
兵得暇歸操時再請照章如數發領等因奉

憲批准統行遵照辦理在案伏思現在倭氛稍靖邊備已鬆所有邊練兩軍即

宜照章操演以期技藝嫻熟況吉林地方外逼強鄰內多伏莽設有風鶴之驚又賴邊練各軍是未雨綢繆之計不容稍緩除邊軍應否照章操練外惟練軍各起請符前議照章操演應用軍火如舊核發職等管見所及是否有當理合具文稟請

憲鑒核奪伏候

批示施行 職全福等謹

稟

光



正
月
十
九
日

憲諭查四外城鄉集鎮駐紮各軍不能勤事搜剿以致賊風甚熾各處搶案迭出著通行嚴飭所屬各隊一體嚴緝以安地面並著翼長廉棟前往駐防各處實力巡查倘諸軍所管汛界仍存搶案並無獲賊之效即由該翼長指名稟請恭辦等諭奉此遵即通行嚴飭所屬各隊實力巡緝務期有匪必獲勿得仍前玩愒致干重咎

職慶棟現定於正月二十九日由省啟程前往東路巡緝藉便核閱各隊之處理合具文呈報

為呈報事茲查四外城屯練軍駐紮處所羅佈

星稀以致防範難週而賊匪得以明目張膽肆行搶劫究其所由要皆駐紮各隊各守汛界過分畛域不能聯一氣之所致也正擬統行嚴飭間適奉

憲諭查四外城鄉集鎮駐紮各軍不能勤事搜剿以致賊風甚熾各處搶案迭出著通行嚴飭所屬各隊

一體嚴緝以安地面並著翼長廉棟前往駐防各處實力巡查倘諸軍所管汛界仍存搶案並無獲賊之

效即由該翼長指名稟請恭辦等諭奉此遵即通行嚴飭所屬各隊實力巡緝務期有匪必獲勿得仍

前玩愒致干重咎

為此合呈

軍副憲鑒核施行須至呈者

右

呈

欽命 諭旨 奉 旨 欽此 欽命 諭旨 奉 旨 欽此

光

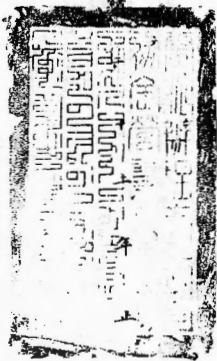

月 二十 五日



高在委庫思得本督辦將軍於光緒二十一年十二

戶部通行文開各省現有防練勇丁及此次撤回原

省隊伍統以裁減三成為度於光緒二十一年十一月十

三日具奏奉

旨
議欽此咨行前來當經本督辦將軍於本年正月初九
日會同

副都統富 奏請以邊地情形迥異內省擬請變

通裁減一成懇免裁三成在案茲於本年正月二十五日齊回原摺欽奉

硃批着照所請戶部知道欽此除另文奉錄咨行外查邊防各軍自應欽遵此次奏奉

諭上

於本年三月統按一成裁減以符奏案而節餉需防軍步隊每營設額勇五百名中前左右後五哨哨官各一員營官一員茲於每營裁去中哨哨官一員中哨留什長正勇五十名作為親兵礮隊歸營官專帶

其前左右後四哨每哨仍留什長正勇足額壹百名以
資操防歸實用所裁五十名務就全營內通行點驗如意
挑選去其疲弱者留精壯臨點驗時倘各營冊註粘籤
無名差佔勇丁並須認真稽考覈實沙汰力杜假冒
頂替虛懸捏飾各弊自經裁定後各營官不得再
由各哨挑用親兵勇丁藉口差佔名目所汰各勇口
糧一體發至本年二月底止由該各統領專案報查所
有挑留各營勇丁及點驗事宜亟應分別札委妥員

分路前往以昭慎重。環春一路應專派前提督方春發會同前護軍參領文元遵照札內指飭事理。輕騎從前往點驗中前右三路各營勇丁認真挑選。嚴別去留不得徇情瞻顧。務期留一兵即得一兵之用。庶幾餉不虛糜。兵不虛得。力方足以仰副

朝

裁兵節餉之至意。除咨行並札委札到

該提督即便遵照。日東提督前任實力辦理。仍將如

何點驗挑留情形據實報查。務將飾覆切

切特札

右札委前

提督方春發准此
護軍參領

為札飭事照得云云亟應分別札委妥員分路前往以
昭慎重左路一軍新委丁春喜前往接統受事伊始
無所用其迴護本將軍不另委員應專委該統領
遵照指飭各節認真迅速辦理理除咨行並分札外合亟
札飭札到該統領即便遵照辦理仍將如何點驗挑

留情形稟報查核毋稍瞻徇飾覆切：特札

右札仰左路統領丁春喜准此

為咨請事

云

所有挑留各路各營勇丁及點驗事

宜除中前右左四路另行揀員前往分路辦理外所有

後路一軍近在三姓一帶相應備文咨會為此合咨

貴署都統請煩查照文內事理將後路各營調至姓

城認真挑選嚴別去留庶幾養一兵即得一兵之用以副

不得已養兵至意並希將挑選汰留情形詳細見覆

朝

施行須至咨者

右

咨

三姓副都統富

光緒

二十

年

五月

二十七

日

戶部為咨行事西東司案呈准吉林
軍咨稱去歲因倭氛不靖邊防吃緊奏請

添募新軍馬步隊五千人驍勇三營添募馬

步隊三哨行營營務糧餉採運軍械等

局處添募護勇馬步隊五哨先行奉

旨允准在案惟新招之勇吉省舊存槍械不敷

應用不得酌量添造以應急需茲查其

製造隻手帶大刀五百把每把需工料銀三兩

八錢七分腰刀三百把每把連木鞘需工料銀

四兩六錢六分扎槍五百根每根需工料銀三兩一錢

馬刀二百五十把每把連皮鞘需工料銀四兩七

錢七分洋槍槍二百桿每桿需工料銀十七兩三

錢五分來福槍二百杆每杆需用工料銀五兩四
錢六分七厘所有需用工料價值等項俱由靖
邊新餉項下動支除另造冊彙總歸案核

銷外相應咨部查照立案等因前來查一
添造槍械等項事錄兵工部核辦應咨兵
工三部查核候聲覆到日再行核辦相應咨

行吉林將軍查照可也須至咨者

右

咨

吉林將軍

光緒二十九年正月

初律

日

王事竣

〇

欽命頭品頂戴 賞穿黃馬褂 著理督辦吉林邊務一切事宜并奉到部 欽此 欽奉

咨報事左司案呈本副都統欽奉

諭旨調署琿春副都統印務並幫辦吉林邊務一差當以琿防緊要遵照

督辦將軍來電即將塔魯印務暫交協領雙勝護理先行啟程緣由曾經咨

明在案茲於二月初九日辰時馳抵琿城即於是日已刻經暫護副都統印務花翎

協領春陞派令印務處總理佐領喜昌將鎮守琿春副都統銀印一顆及倉庫

鑰匙九件並地方政務一併交送前來本副都統隨即祇領視事除照知俄邊

界官屬米薩爾堅分行咨札外合將抵琿接署日期呈請備文咨報為此咨

將軍衙門查照施行頂至啓者

右

啓

將軍衙門

光

緒

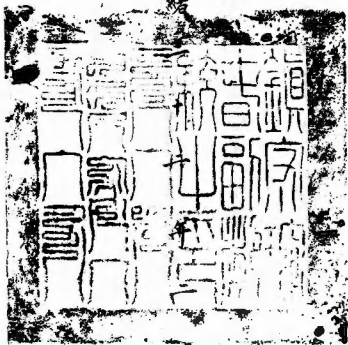

月

十一

日



署督臣裕祿奏為查明並飭各屬地方官將該州領全福為呈報事案查前設伊通州練隊計官兵四十員名

均歸由伊通州領督飭演練認真勦捕遇有賊匪擾害就近傳令該處防隊委各官星馳分隊往捕及關領並乾火藥均由該佐領鈔印轉呈請領如各官弁等有陽奉陰違不以捕務為重或廢弛營務者即由該佐領隨時稟請查辦其缺即由該處存管官兵揀選項補兵丹之不能得力者亦由該佐領隨時揀補等因歷辦在案嗣因地方遼闊兵力太單漸加至八十名分為兩營蘭佐領仍兼一營領之缺所有一切呈報事件由該佐領衙門轉呈以其有管理地方之責仍委以兵權稍資鎮攝後因緝捕不力將該佐所兼一營領之缺另行揀委以重捕務等因當將所擬稟奉

憲批准如所議辦理仰即轉飭遵照等語奉此當即分行照辦在案茲奉

憲諭以伊通一帶地接南至圍荒東至石頭河盜匪易於出窰又加以游勇散漫尤當協力籌防

該處存營制兵實係不敷分佈著將伊通西禁蘭仍駐伊巴丹站大孤山南營城子等處遇有匪警即著伊通佐領就近調遣該西禁蘭往補以遇委銜叅防校委等官缺出著該佐領由伊通官兵內呈請委補以符舊制其營務一切事宜仍由該衙門轉呈倘遇勦捕仍歸統領調度等因奉此除照會統領西隆阿轉飭該叅領英順等遵照盤札伊通遵照副後務須督飭西禁蘭官兵一體實力搜剿勿得稍事疎懈致干查究外職所擬是否可行理合具文呈報為此合呈

驛憲鑒核施行瀕至呈者

右

呈

欽命頭品頂戴內閣學士兼管兵部事務軍機大臣等奉
諭旨林刻如欽 甲 功 北 州 雷

光

緒

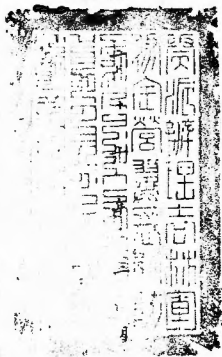

十
六

仰
練
軍
文
業
處
知
照
十

兵部為各行事武選司案呈內閣抄出吉林將軍長順奏再查總

辦吉林機器局造局記名海關道宋春鰲現已奏奉

諭旨飭辦三姓礦務所遺之差自應遴員接充以專責成查代理該局

總辦副都統銜軍機處存記黑龍江相紅旗滿洲花翎協領達桂智

識過人前年派充該局會辦旋即代理總辦籌備軍火接濟奉天

前敵並言江兩省操防絕無貽誤晝夜辛勤不遺餘力其勞動足多

其才亦堪勝任所有該局總辦應即派達桂接充附片謹奏光緒二

十三年二月十六日奉

硃批知道了欵此批出到部相應行文吉林將軍可也須至咨者

右 咨

吉林將軍

光緒貳拾貳年叁月

初柒

稟

督憲將軍麾下啟稟者竊^賊前因後路傳屬孤軍距各路寫遠東北兩面與全廠毗連下
通波黎及黑龍江之玫瑰輝黑河等處為吉林咽喉不得不多備利器以防
不虞擬添領開斯槍二百零六桿並領還六磅銅礮三尊於去年十二月十
八日備由稟請今年正月十三日奉到

批示稟悉所請六磅銅礮候飭機器局照數發給並開斯槍一項應俟防
軍減成數目奏定後再行核發此繳等諭奉此伏查防軍減成現有定
數計中右兩營裁撤哨官二員哨長二員什勇一百名實在存營什勇

九百名所有開斯槍三百九十四桿來福槍四百三十桿共八百二十四桿以人數核計槍數尚缺七十六桿且來福槍一項自成軍以來久歷年所若平常操演猶可充數倘有緩急殊不堪應用擬添領開斯槍二百零六桿每營各歸三百桿其來福槍每營各歸一百五十桿淨多一百三十桿俟領到開斯槍再行呈繳職因整備邊防起見是否有當理合再行備由

稟請

核奪批示遵行為此具稟虔請

鈞安伏乞

岳鑒 職寶編 謹稟

稟悉候飭機器局發給毛瑟
槍二百零六桿此繳



光

緒



初八

日

戶部為欽奉事山東回案呈本部議覆吉
林將軍長奏防務重要請添撥吉林機器
局常年經費等因一摺光緒二十二年三月初

九日奉
本日奉

旨依議欽此相應抄錄原奏恭錄

諭旨飛咨吉林將軍遵照可也須至咨者

右

咨計單

吉林將軍

光緒貳拾年叁月

初拾

日

戶部謹

奏為遵

旨議奏事內閣抄出吉林將軍長等奏所務重要請添撥吉林機器局常年經費等因摺光緒二十一年十二月十三日奉

硃批戶部議奏欽此欽遵到部等因查光緒七年六月奉

上諭吳大澂奏規畫邊防擬設機廠砲台請飭部籌撥款項一摺

吉林地方緊要現在整頓邊防所有製造軍火修築砲台均屬目前

要務即著照所請行惟事屬創辦必須審慎精詳以期速可特
著銘安吳大澈妥為籌畫次第舉行所需經費即著戶部每年
另籌撥銀十萬兩俾資應 欽此當經戶部議由邊防經費項下
照數撥給是此十萬兩原非專為製造軍火而設嗣後砲台造
該省遂以每年所領部庫發給之十萬兩全數製造軍火而該
省表正書院經費亦即取之此款光緒十一年吉林將軍希元奏
裁表正書院每年節省銀二千五百兩由部坐扣是撥給銀五
萬七千二百兩光緒十三年黑龍江將軍恭鏜奏黑龍江練軍需用
軍火擬由吉林製造每年應需銀四千一百餘兩請由部領取經
部議由部撥該局經費內勻挪動用無庸由部庫另行撥給
光緒十七年復經黑龍江將軍依克唐阿奏新練鎮邊軍應
用于為由鎮邊餉銀內每年提撥三萬兩交該局製造等因各在

案茲據將軍長順奏稱機器局前存軍火無多常年經費又難節省若不按年多造軍火無以為思慮豫之計添款則奉天應用軍火亦歸局中撥給所費雖多所者亦多請於常年經費外按年添撥銀十萬兩以重防務等語部正在核議間據督辦軍務處咨具奏議覆

盛京將軍依克唐阿瀝陳奉省情形摺內聲稱奉天應用子彈擬飭吉林機器局通盤核計每年能造槍子若干砲彈若干除本省應用外其餘若干以供奉天之用惟吉林機器局地盤應否展拓經費應否加增請

飭戶工兩部查核辦理等因知照前來等查奉天吉林黑龍江三省屏蔽東北輔車相依凡所為籌備遼阿蒐討軍寔本應聯為一氣吉林機器局製造軍火供本省及黑龍江省應用

再添款多造兼供奉天則三省所軍火類若畫一設有緩急即可相通此吉林將軍長順所以有三省軍均歸吉林一局製造之請而督辦軍務處所以有展拓吉林機器局地盤加增經費之議也_臣等竊聞體察奉天軍火既所歸吉林機器局製造自應量加經費擬請於邊防經費項下按年添撥銀五萬兩即自本年春籌起仍分兩季赴部請領作為添造軍火之費每年能造槍學彈各若干除黑龍江_工照舊領用外應分給奉天若干並該三省每年所得軍火除撥演外尚能存儲若干應由該將軍等妥籌會商奏明辦理惟該局向來所_有九萬千五百兩內除開支局費薪工三萬九千餘兩運費一萬餘兩_外餘四萬餘兩製造軍火其代造黑龍江軍火經費三萬兩亦復半為薪工所占是該局開支局費薪工_數多製製造軍火

之數未免過於糜費此次添撥銀兩應令全數製造軍火不
得添支局費薪工致令有名無實至製造之多寡全視機器
為權衡該局原購添購製造各項槍砲子藥機器名目件數
歷屆報部奏銷案內均未聲敘應令轉飭該局開單送
部備查並按年將所造軍火數目價值分報部暨兵
兩部以憑考核又原奏內稱蒙古需用軍火均由此內酌撥一
節查該局因何供應蒙古軍火有無奏咨案據並令查
明聲覆報部所有等遵議緣由理合恭摺覆陳伏乞

皇上聖鑒謹

奏

奏派總統吉林吉字馬步練軍

頭品頂戴記名副都統前
伊犁提督領侍衛內大臣世襲雲騎尉志勇巴圖魯果權

為

咨呈事業奉

軍憲咨會內開據機器製造局申稱竊職局接奉札開案准吉軍總統果 咨呈內開

業查吉林機器局承造吉字營光緒二十年秋及兩季操需軍火共合京二兩平銀四千六

百零一兩五錢八分九釐二毫一絲二忽前於光緒十九年七月間已經該局如數承領其應

交軍火適因各營隊伍奉派出征均未具領今吉字營全行裁撤此項軍火自應無須再

領况應需籌補各款甚鉅無從指辦應請軍憲轉飭機器局即將前項承造軍火之款如

數撥還以補要需可否之處理合備文咨呈謹請核奪示覆施行等情到本督辦將軍

准此查此項承造軍火銀兩應否繳回應候行知機器局核議覆奪除咨覆外合亟札飭札到該局即便遵照速議覆奪等因奉此查吉字營所存未領軍火數目業經報明妥為存儲並奉憲札靜候提用等因在案今奉前因此項經費早經購料為製造軍火之用何得復行折價繳回所有該軍籌補各款應請轉咨另行籌辦職局碍難辦理理合備文申覆鑒核轉咨等因據此查該局所稱此項未領軍火早經購料造成妥為存儲靜候提用無款折價繳回係屬實情該軍籌補各款自當另行籌辦相應咨行查照等因奉此查前文該局之歷年積存盈餘洋火藥鉛丸銅帽拉火各項業經具

奏存儲備用在案茲查光緒二十年秋冬二季已造未領之洋式火藥一萬六千二百九十九觔銅帽

九十三萬三千六百顆米福槍鉛丸六萬四百八十粒操演車礮並秋季打靶火藥二千八百十四觔拉火三千五百九十八枝既經該局造成應請

軍憲續行

奏明存儲以備撥用如蒙

俞允擬將舊管及歷年盈餘並現在已造未領之各項軍火暨軍械等件一併造具清冊呈送備業理合具文咨呈為此咨呈

軍憲謹請鑒核示覆施行須至咨呈者

右

咨

呈

欽命頭品頂戴督辦吉林邊防事宜鎮守吉林等處地方將軍兼理打牲烏拉揀選官員等事恩特赫圖章

光緒



三

日



欽 頭頂戴督辦黑龍江鎮邊事宜鎮守黑龍江等處總兵將軍恩
爾 辦黑龍江鎮邊軍事宜齋齊爾城副都統增

咨行 光緒二十二年正月三十日准

北洋大臣 咨開據天津軍械局詳稱竊照職道於光
緒二十一年九月十四日奉憲台札開光緒二十一年八月二十
六日准

兵部火票遞到

軍機大臣字寄

直隸總督北洋大臣王 光緒二十一年八月二十五日奉

上諭增祺奏 龍江邊防緊要擬添購快砲請飭北洋大臣電致

出使大臣或由洋商定購

子藥數目開單呈驗

一摺着委務部情形酌量原摺着鈔給閱看將此

令知之欽此遵

旨寄信前來本大臣承准此當交軍械局承道遵照原單內開砲
位及子藥器具等項數目典禮和洋商議立華洋文合同計
訂購格魯森五十三密里口徑三十倍長後膛陸路鋼快砲八尊

砲車寸彈車隨砲零件備件禮牌砲表砲書俱全以及各項子

彈傢具機器又各項子頭共二十項和寔德銀三十六萬六千七百三十馬克七十四分議明砲位架具子葯器具等項價銀自合同簽字之日起三次付給限六箇月運至天津輪船碼頭交收

水師總領

等費由

色辦謹將合同清摺呈請

轉備案

黑龍江

等

出使德國大臣查照數辦至砲位等項訂明限六箇月運津交收的光緒二十二年四月間即可造成出廠起運並請咨明

黑龍江將軍查照等情到本大臣據此除批據詳黑龍江

用格魯森後膛陸路快砲八尊藥架具子藥等項現與禮和洋行

定購限六個月運津交收統辦價值水脚保險等費扣定德

銀三十九萬零九百四十三馬克五

價除以江省匯款即付外尚欠德銀一萬零九百四十三馬克五

十八分在案應將第三次應付價款暨第一次

付並咨

出使德國大臣德砲位等項以後委員查驗可也此繳杜

發外相應咨會貴將軍請煩查照辦理見覆施行等因到

本營辦將軍准此當經揀派由津調來武備學生儘先祀總田

錫恩擬正號騎校明祿擬陪號騎校吉拉敏常運等四員前
往守候迎運此項定購砲價前已兩次滙交銀七千五百餘元

付該洋商頭二批應交不敷銀兩暨第三批價銀已飭先行滙
津俟該委員等運解此項砲位回江時仍請轉飭所屬地方一
體撥派車輛接解護送以利進行而免疎虞除分別咨札外
相應備文咨行為此合咨

貴督辦得
類查照
行須至咨者

石

欽命督辦吉林邊務事宜鎮守吉林等處地方將軍恩特赫恩巴圖魯長

咨

光緒

緒



二十二年五月廿七日

日

戶部為欽奉事山東司案呈內閣抄出吉林將軍
長奏靖邊防軍各營應裁一成變通歸併就餉
添設武備學堂等因一摺光緒二十二年三月初八日奉
硃批著照所請該部知道欽此欽遵到部相應恭錄

硃批咨行吉林將軍遵照可也須至咨者

右

吉林

將軍

軍

咨

光緒貳拾貳年叁月

戈裕陸

機器製造局為中報光緒二十二年正月十二日接奉

憲台札開據靖邊復路統領周寶麟稟稱竊查職部中右步隊兩營鎗枝除去冬繳送邊防營務處凡
右營在前敵損壞去失並從前緝捕盜匪赴獲洋礮沙鎗歷存礮臺座內不堪修理者不計外現在中
右兩營所有應用鎗枝共計哈乞開斯鎗三百九十四桿來福鎗四百三十桿共八百二十四桿以人
數核計鎗數實缺一百七十六桿如遇出差緝捕以及操演打靶等事概不敷使用擬添領哈乞開斯
鎗二百零六桿連現存三百九十四桿每營各歸三百桿其來福鎗共四百三十桿除每營各歸二百
桿尚淨多三十桿俟領到開斯鎗時再行呈繳每營仍各歸五百桿之數此照前定章程每步隊一營
開斯鎗二百桿來福鎗三百桿似覺開斯多於來福恐礙查來福鎗一項自成軍以來久歷年所不利
於用而後路又係孤軍距各路均屬寫遠東北兩面與金甌毗連倘有事致救應難期神速不得不多

備利器以防不虞再查職部兩營原有六磅鋼礮四尊向在二前敵因道途雪擁不便運轉奉諭呈繳三尊祇留一尊歸右營使用惟思此項礮位苦用於進攻難覺不易轉動而用於防守實可以助聲威況中防下通流黎及黑龍江之玫瑰黑河等處為吉林北路咽喉殊不可不特加防範擬請將呈繳六磅鋼礮三尊領還中防每營各存二尊按時演練有事足以禦敵無事亦足以資鎮懾職係為整飭邊防起見可否之處理合備由稟請核奪批示進行等情到本督辦將軍據此除批稟悉所請六磅鋼礮候鈔機器局照數發給至開斯踏一項應俟防軍減成數目奏定後再行核發此繳佳發外合呈札飭札到該局即便遵照等因奉此擬據該辦事官持具印領承領前來當即由軍械所提出六磅鋼礮三尊隨礮零件俱全亦已如數發給該差員承領去訖理合備文中報伏乞

憲台鑒核施行頌至申者

兵司呈

奉開山東司案呈內閣
迥異內省所有裁撤防練

兩軍添復兵勇擬請變通裁留並請免裁三成等因一摺光
緒二十二年正月十七日奉

硃批著照所請戶部知道欽此欽遵刻部相應恭錄

硃批咨行吉林將軍遵照推查原奏請將前年增復防軍一

成額數遵照部咨於本年五月內行裁去並另裁去練隊一
起防軍一營騰出餉項仍留復額驍勇新隊劃餉通融其
防軍馬步十八營三哨裁去五百名共七百九十名每年
節省餉銀除撥給練隊復額並驍勇各餉外每年定可
節省二萬八千八百餘兩請於關領本年夏季防餉照數扣
留等語查防軍裁去一營並裁一成一年應節省銀七萬餘兩練
隊裁去一起每年應節省銀二萬一千餘兩所裁之餉除抵
充復額練隊三百八十餘名及驍勇新隊五百名並撥補練

隊不敷之餉外寔僅節銀八千八百餘兩是節首

仍

准

軍銷案以支項... 混並將此次裁贖各

營兵... 前裁防軍夫額

六百三

內並未聲明劃扣未免疏漏除將此次節省餉銀二萬八千

八百餘兩並前裁夫額餉銀二萬二千六百餘兩均於本年

夏季防餉內照數坐扣外嗣後節省銀兩應令自光緒二十三年春季起核明數目分為四季坐扣可也等因准此除分行外合亟札飭札到該司即便遵照特札等因奉此相應呈請咨行甯古塔伯都訥三姓阿勒楚喀彈春副都統等衙門查照札飭十旗烏拉五營城堡伊通額穆赫索羅協叅佐領等遵照可也須

右

咨

色十旗烏拉五營城堡伊通額穆赫索羅協叅佐領等遵照此

寶古塔伯都三姓
阿勒楚喀
琿春副都統
等衙門

光緒

二十一年三月

佐領關福對

式福全註

欽命署甯古塔副都統副都統銜 乾清門頭等侍衛富林布 為

薩囊調撥靖遠營馬隊全起駐守城池保衛地面事左司寨呈案據左司掌關防二

品頂戴單機處存記花翎協領愛興阿已圖魯雙勝石司承辦處掌關防副都統銜

花翎前協領春齡等稟稱詳查塔城所設練防步隊官兵一百八十餘員名除派守

烏札庫瑚佈圖穆楞河等處邊卡及分駐距城臨近之雙石磯子南金坑腰嶺子新官

地二道河子等處之外而留城備遣除營務處併炮隊差佔之下僅賸隊兵不下三十

名每九迎護一切差使不敷運用故蒙

都護富 向由靖遠左營調撥馬隊四十五名留城遣用每逢鄉間報劫之案始得累資

分佈而遇有搶案頻出之候仍是不足策應必須由營再調追擊往返程途賊已遠遁
實屬無濟於事况所屬地面四附深山林密之區每至春夏樹木萌發之際盜匪易於
潛藏不時結夥乘間竊出搶掠鄉村燒毀民戶近慣鄉人勒贖非得鉅鎊不能放回否
則即傷民命殘害已極若不設法撫恤而民商何以安業惟有靖遠左路五營馬隊營官
記名佐領花翎防禦調蔭所部隊伍近年以來實為塔城勦捕勁旅足資鎮攝現在該
營奉文抽撤一成並知該營有派往三岔口官道馬撥駐塔之隊及統領差佔而外尚有
馬隊無非百名與其同處而偏守不如變通以週巡現有中右兩營札駐也防是塔城東
北一面據作不為無備而西南東京城集鎮久為商賈輻輳之所倘有警報由營調隊

往往追捕不及俾脫匪孽再前經

都護言因塔屬練單為數無多又東分紮各處實不足以勦捕曾經函商

軍憲撥隊分防當以奉省征調頻膺終屬不果刻間邊練各隊奉文抽撤一或想塔城

請添撥馬隊一節仍恐有勢不能分之虞是以請將訥營官蔭帶所部馬隊一營合併

移調塔城而期責成自重兼以向有營防可紮與前隊併操從此捍衛不致失顧追捕

亦能迅速仿照後路三姓馬隊駐紮五常堡一帶勦賊事同一律不惟地面可振聲威且於

操防兩相得宜如此擬調之處職等乃為額爾齊斯起見是否上項當理合稟請

情稟遞前來本署副都統雖甫經治而亦知塔城無有練隊百

餘名分撥各處駐紮即如瑚佈圖

戍守之隊八九十里不等除此之外僅有

遇緊急報到之案實無另隊策應

融春之際盜匪易於竄擾皆屬寔是

較少不足分遣擬將靖遠左路左營馬隊全起移駐塔城預防捕盜保衛地面均有俾益

倘有緊急亦且易於調遣無事可以操演免得布散各處致有疎懈自應照辦仰左

司備文咨請擬調是否之處理合備文呈請為此呈請



欽命將軍衙門查核示遵可也須至咨呈者

石 咨 呈

欽命將軍衙門查核示遵可也須至咨呈者
欽命將軍衙門查核示遵可也須至咨呈者
欽命將軍衙門查核示遵可也須至咨呈者
欽命將軍衙門查核示遵可也須至咨呈者
欽命將軍衙門查核示遵可也須至咨呈者
欽命將軍衙門查核示遵可也須至咨呈者
欽命將軍衙門查核示遵可也須至咨呈者
欽命將軍衙門查核示遵可也須至咨呈者
欽命將軍衙門查核示遵可也須至咨呈者
欽命將軍衙門查核示遵可也須至咨呈者

光

現 且 集 馬



一 帶 空 產

類 易 於 聚

月 二 十 三 日

擬 調 左 鈔

以 資 鎮 攝

所清移架塔坤，更碍難也。
辦仰遠務，又事更知也。

為札飭事准黑龍江將軍

採洋葯銅帽共計五十九萬七

千出該機器局請免補造彼時前敵軍火正當吃緊似

難一時趕造應俟緩造再為補領以重邊防而免缺額等

情咨行請煩轉飭該局備造以便往領等因行知在案
查敝省二十一年分例採應用洋藥銅帽各二十九萬八
千五百出已屆領期查三年應領洋藥共十九萬五千五百出銅帽十九萬五
千五百粒諒刻下早為造齊是以由本衙門派員往領
先期咨行貴將軍請煩轉飭該局照數給發寔為公
便等情據此相應咨行請煩查照轉飭施行等因到
本督辦將軍准此合亟札飭札到該局即便遵照特札

札機器製造局遵此

光緒

日

籌辦吉林邊務一切事宜鎮守地方副都統
為

札飭事案於本年四月二十九日准

兵部咨開武選司案呈內閣抄出光緒二十二年三月十

九日奉

上諭恩祥現已補授琿春副都統仍著隨同長順幫辦吉林
邊務一切事宜欽此抄出到部相應行文琿春副都統可也

等因到本幫辦副都統准此除咨行

督辦將軍查照並分札外合亟札飭未到該處節

便遵此



札邊務文案處遵此

光緒

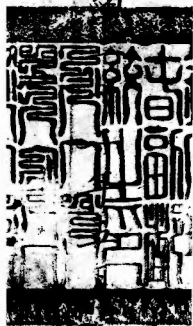

印

日

機器製造局為申請事竊 局接奉

憲台札開准

戶部咨開本部議覆吉林將軍長 奏防務重要請添撥吉林機器局常年經費一摺擬請於邊防經費項下按年添撥銀五萬兩即自本年春奉起仍分兩季赴部請領作為添造軍火等因於光緒二

十二年三月初九日覆奉本日奉

旨依議欽此相應鈔錄原奏恭錄

諭旨飛咨吉林將軍遵照可也等因到本督辦將軍准此合並鈔札飭札到該局即便遵照等因本此

查戰局前次申請添撥常年經費十萬兩係通盤核計每年非加增此數不能以敷製造軍火等項

此固明知部帑支絀難以驟增鉅款而為慎重防務起見不得不斟酌於省費之間而有此一請也今

戶部議准按年僅添撥銀五萬兩

職局即遵照

部議全數製造軍火不另添支尚費新工亦僅能每年多造洋式大藥六萬餘觔開斯子母三十餘萬顆毛瑟子母二十餘萬顆十二磅單礮開花彈一千餘筒四磅鋼炮火二千餘支大鋼筒三百餘萬顆來福鉛丸二百餘萬粒拾鎗鉛丸五萬餘粒如將此項軍火供應奉省之用將來吉省備防之軍火仍屬無着緩急殊難足恃况職局前次申請添撥經費並非專為奉省而設祇以

督辦軍務處議覆

盛京將軍依 奏擬奉天應用子彈礮機噐器局製造一摺與

憲台奏添常年經費十萬兩一摺適在奉吉先後奏請之間

戶部議奉即合而為一以為添撥五萬兩即可供給奉省伏思

憲台所奏係為多造軍火可以多籌備防以供緩急之用

督辦軍務處所奏係為奉省所需軍火吉林既有機器局自應歸併製造三省聯為一氣所以有

展拓地盤加增經費之議今^職局經費既僅添五萬兩所添造之軍火亦僅有此數以之撥給奉省則

無以作備防之需以之作備防則無以濟奉省之用是徒有加添經費之費軍火均歸吉林^局製造

之虛名而

憲台原奏所稱防務重要俟年多造軍火正為思慮預防之計仍復毫無實際^職局思維至再惟有

將每年原領之經費九萬七千五百兩合之此次加增之經費五萬兩再行一併通盤核計每年製造軍

火除本省標防捕剿應用外所餘各項軍火即作為吉省備防之用至奉省應需何項軍火^職局既難

以供給而

督辦軍務處又有展拓加增之議擬請

憲台咨商

盛京將軍依 查核辦理是否由奉省另行籌撥專款由臬司代造如果撥款可否仿照

欽差大臣定 練軍成案明定數自行和臬司核計機器權衡工料價值製造庶可遵照

部議三省軍火賴若劃一設有緩急即可相通否則顧此則失彼顧彼則失此於防務大有窒礙此

局添撥經費五萬兩僅能多造吉省備防之軍火萬難供給奉省所需之實在情形也是否有當理合

備文中請伏乞

憲台整核咨商飭遵施行須至申者

古

中

欽和相府官箴其於筆蹟其法亦不絕也其法亦不絕也其法亦不絕也其法亦不絕也

侯咨商

盛
新
聖
咨
商
侯
道

光緒



初四
日
案
及
方
照
呈

奏
奉
諭
旨
著
該
部
知道
欽
此
光
緒
十
年
五
月
初
四
日
奉
旨
著
該
部
知道
欽
此

為呈報事於五月十四日准兩路郵站監督

移據意氣松站筆帖式富興阿領催委官周萃呈稱竊於五月初八日接准額穆赫索羅佐

領惠福飛移內閣本月初四日丑刻忽由額署西北寧來大股賊匪二百餘名屢次
闖撲衙署火藥庫幸官兵等與賊力敵鏖戰兩時之久始將該逆擊退乘黑分
寧街市焚燒同聚當舖西博防禦房屋隨即飭擊該匪出街向北馬鹿溝逃寧
尾追五里之遙將隊收回陣斃賊匪七名受傷十餘名此股匪黨逃山去訖佈散流
言拘結身股聚眾欲破額街以報前仇惟思該匪意出真偽莫測應加重防設有
疎虞攸關匪輕視己隊單實有不敷護守請將前在意氣松站駐紮練兵十名撤
回防所以集兵力而資防剿等情除由六百里飛報並札調領催委官春海帶隊
迅速撤回本防歸剿外合亟備文飛移為此合移貴筆帖式領催希即查照可也等

因前來詳查職站原因孤處四面皆近山林距隊寫遠蒙由額署撥派兵十名在
站護守無奈該署屢欲撤回幸蒙全營翼長未准撤回仍留駐守所以站中稍
可藉助護守今額街被匪擾窺現已邊練各隊雲集剽捕勢必此擊彼窺仗賊
窺時蠢動聲勢吃緊職站向無丁戶遞送公文之人皆係僱工練兵一撤站
中空虛人心惶恐工人紛紛逃避眼見公文停留站中官房倉糧草豆文卷
圖記在在均關緊要若不先事聲報倘有不測攸關匪輕是以具文飛報鑒
核望速轉請撥兵來站駐守以免疎失而衛站務實為恩便施行等情呈
報前來相應繕文移付翼長請煩查照望速撥兵前往駐守以免疎失而昭

慎重或派何處隊兵前往駐防希即見覆等因准此查意氣松站前撥駐隊
既經額街吃緊將此隊調回而高嶺駐紮靖邊之軍核與該站較近應由此隊
內調撥官勇數名速往該站駐守以資鎮攝而安人心除照會營官馬斌查
照速為酌撥官勇馳往填紮仍將派去官勇銜名並到防日期立即見覆
核暨移西路監督查照外理合具文呈報為此合呈

副憲鑒核施行須至呈者

右

呈

欽命 理藩部 副都統 額爾德尼 奏 為 請 將 駐 紮 高 嶺 之 軍 核 與 該 站 較 近 應 由 此 隊 內 調 撥 官 勇 數 名 速 往 該 站 駐 守 以 資 鎮 攝 而 安 人 心 除 照 會 營 官 馬 斌 查 照 速 為 酌 撥 官 勇 馳 往 填 紮 仍 將 派 去 官 勇 銜 名 並 到 防 日 期 即 見 覆 核 暨 移 西 路 監 督 查 照 外 理 合 具 文 呈 報 為 此 合 呈

光

緒

二

十

二

年

五

月

十

五

日

為咨行事兵司案呈本年



軍副憲札開照得練軍各隊每遇勦賊接仗隊兵陣亡者每名賞埋葬銀六兩受傷者賞給養傷超等銀八兩頭二三各等遞減給予六四三兩皆由練軍糧餉處核發作正開銷嗣於光緒二十年冬間經

署將軍恩 体念官兵勦賊打仗衝鋒冒險陣亡受傷者所得埋葬養傷銀兩為數過少不足激勸將士以慰

忠蓋酌擬加賞新章由戶部庫存洋土藥捐盈餘項
下提撥銀三千兩專款存儲作為加賞陣亡受傷官兵
卹費養傷之用等因歷辦各在案近年盜賊衝斥練
軍分佈駐紮搜勦越緝兵力較單始由靖邊防軍酌量
抽調分撥要隘隨在勦捕以濟練軍兵力之不逮惟該
邊軍每遇勦賊打仗其有陣亡受傷之兵勇歷來應
發埋葬養傷銀兩有請由邊務糧餉處賞發者又有批
由練軍糧餉處發給亦有未經請發者辦法參差殊不

畫一揆其情節練軍邊軍同一捕盜而賞項多寡有無
不同所辦寔非平允本署督辦將軍既統轄通省全
軍凡爾兵勇親同仕著爾等將各軍剿賊打仗
凡有陣亡受傷之官弁兵勇各由該管處所一律呈明候

飭練軍文案處查照先後所定章程具稿呈宣札飭

軍糧餉處將照章應發埋葬費著依前中將新章應

發如實印賞養傷銀兩一體核發以歸畫一而昭公允合亟

抄粘新章札飭到該司即便遵照轉飭知照

特札等因奉此相應抄單呈請咨行寧古塔伯都訥三姓
 阿勒楚喀璋春副都統照烏拉總管等衙門查照
 分巡道十旗烏拉雙城堡五常堡拉林伊通額穆赫索羅
 協叅佐領西北兩路駙站監督水師營總管官庄總理
 四邊門章京等遵照可也須至咨者

右

咨

領去咨內都訥三姓阿
 勒楚喀璋春副都統等衙門

札十旗烏拉雙城堡五常
 堡拉林伊通額穆赫索羅等遵照此

光緒



領訥通阿對

日

行口新三
帖式貴倫註

練軍各隊勦賊接仗陣亡

兩定章並加賞新章銀兩

計開

銜章級級

亡受傷賞身應得埋葬費

一職兵陣亡者賞埋葬銀六

受三等傷者賞養銀四兩

受二等傷者賞養銀三兩

受一等傷者賞養銀二兩

受三等傷者賞養銀三兩

坐埋葬養傷銀兩皆由練軍糧餉處核發由練餉項下作

正冊銷

戶司新章核發之陣亡受傷官兵如給卹賞銀兩數目

領催前鋒披甲西丹餘丁壯丁勇丁勦賊打仗如陣亡

者每名卹賞銀三十兩卹長同

委防禦委驍騎校委筆轄式委官如陣亡者每員卹賞銀四

十五兩哨長同

委叅領如陣亡者每員卹賞銀六十兩哨官同

委總如陣亡者每員卹賞銀二百兩營官管帶同

受超等傷每員名加給養傷銀十兩

受頭等傷每員名加給養傷銀八兩

受二等傷每員名加給養傷銀六兩

受三等傷每員名加給養傷銀四兩

受傷分等每員因傷二兩故者給

以上加給卹賞養傷銀兩係由戶司庫存洋土約捐盈餘

項下開銷

查前次奉旨將各省軍費裁減之時各省督撫均將裁減之數開列清單呈報在案茲據該省督撫開列裁減之數開列清單呈報在案

為呈覆事於五月十八日遵奉

副憲發交一併據馬槍營廟蓋旗全吉位領下優善達周景文聯名呈稱竊蘇拉均在拉法

站舊屯居住情因十九年春間盜賊蜂起擾亂鄉屯被傷民命勒捐槍械居住不安

備無奈身等來報請派駐防蒙北允准由高嶺調去洋槍營派官一員帶兵十五名彈壓

卿屯均得安然及二十年四月三十日突有女匪三十餘名各持槍炮闖入屯內打傷官兵
並將本屯旗人王保均打死復將各家一併搶掠焚燒房屋七十餘間後家靖邊營官
訥大人奉派往身屯獲賊訥營官到屯目覩焚輝實堪憐痛自買米十石賞給各
戶分劈身屯各戶稍得主路後蒙翼憲大人更換隊伍將蛟河四起馬隊撥派委官帶
兵十五名在身屯駐防及至今春二月間拉法站駐防營總巴帶兵前往黃地老虎溝等
處獲賊將身屯駐防之委官調去打仗連身屯張國王帶去引路亦幫同堵打手持
洋地崩壞將左手崩傷甚重至今尚未平復又聞盜賊聲稱報仇當此又將練隊已營總
全隊調首更換營憲周大人委派什長帶兵二十名護守卿屯始覺安然至本年四月
十六日將營憲周大人全隊撤回更換營憲馬帶隊在蛟河一帶駐防及身等屯並未

撥兵營房拋棄無隊護守屯中老幼黎庶實難得安如不撥派隊伍駐防恐盜匪乘無
隊之時不克有赴屯搶擄報仇焚燒房屋更甚於前身等屯各戶憂之莫已何日得
安有心遠奔無地可住又兼旗人天半旗屬難離難思至再實之良圖身等實出
無奈只得聯名懇祈責邊防營務處憐身等屯苦累代為轉呈

將軍
大人 麾下格外施恩將營憲馬大人隊內撥派兵弁到身屯仍舊駐防就是恩典等

因呈奉

憲批仰全營翼長撥隊前往駐紮巡緝等因發交到營查該屯原係練隊在彼駐守嗣
經長春盜匪猖獗已將該處一帶駐紮練軍調赴長春剿捕所遺各防前奉

軍憲着飭靖邊營官馬斌一軍在彼節節填紮今據該屯達圖景文請隊駐守因屬是

情應由該營官馬斌營內抽撥官一員帶勇十五名馳赴該處填紮以資鎮攝而安閭閻
之處除照會該營官馬斌查照違撥官勇馳往該處填紮仍將撤去官勇銜名並到防日期
隨時見覆以憑備查外理合具文呈覆為此合呈

副憲鑒核施行頌呈呈覆者

左

呈

欽命頭品頂戴署理雲南巡撫臣張之洞字子庭安徽壽州人謹將此件據遵
奏事理詳請開列
奏
奉
聖
旨
依
議
欽
此

光

緒



十

九

日

致命頭顱載

賞身黃馬褂

乾清門侍衛署副都統世襲騎都尉吳雲騎尉庫楚特依圖曾沙

為

咨請發給鎗械以備急需事左司集呈竊查甯古塔庫內向儲鎗械多係鳥鎗大半

殘破不堪使用其間雖有來福鎗二百桿係前於光緒十三年間經前任副都統容

壽款由上海購來按年春秋兩季分發八旗十二佐領下制兵操演歷年既久現時亦

多不堪使用除此而外更無別項利器以故遇有緝捕等事盜匪執持洋器官兵僅

使鳥鎗一擊不中反受制於盜賊良由鎗械各別利鈍不敵所致現值夏令樹葉深密

賊匪蠢動之際四鄉搶掠鄉贖之案層見叠出若不設法籌備器械將鎗不應手有鎗

與無鎗同兵無利器有兵與無兵同更何以備不虞而資禦侮是欲強兵者必先求利

器誠為方今當務之急查近來洋槍以毛瑟開斯無煙等鎗為最美無煙鎗頗不
易購毛瑟開斯兩項鎗枝去歲吉軍遣撤歸伍鎗枝均存省庫機器局亦存若干
今塔城現有存營制兵一千餘名擬請按照兵數核實發給毛瑟鎗五百桿開斯鎗五
百桿統歸一千桿併核發籽母領支塔庫收存以便急需應用其內如有殘破隨時報
明籌款買補實於旗防捕務均有裨益如蒙允准即祈飭交此次赴省護送署副都
統富 隨去之八品站筆帖式蘊祥就便由驛挽運來塔所有請發鎗械以備急需
緣由係為捍衛地面保護城池起見是否可行理合備文呈請咨報為此咨請

欽命將軍衙門鑒核施行頌至咨者

左

右

欽命
以
利
舉
凡
以
定
國
寶



兩項存檢

器局考印

佈
不致陽文

三十一日

光

為呈送事恭逢

憲台蒞任之初所有吉林通省馬步練軍各隊兵勇數目暨職處承

辦一切事宜分晰造具清冊呈送

憲鑒須至呈者

計呈送

清冊一本

右

呈

欽命

署理森等處地方將軍督辦吉林邊防事宜兼理打牲高糧採選官局等事副都統銜廷

委員英輔對

光緒二十二年六月

日

手寫全佈寫

文案 翼長花翎二品頂戴軍機處記名存記通春會辦副都統衛軍機處存記記名副都統花翎領遠

道員錄定官兵數目及承辦

一切事宜清冊呈請

憲鑒須至冊者

計開

練隊官兵勇丁數目

吉林設立練隊始自同治初年因馬賊肆擾常川緝捕原係就地籌辦並無專餉嗣經隨時添練仍為數無幾迨光緒初年前任將軍銘到任後值盜匪充斥始於光緒三年間復經添練隊兵營勇作為軍務省分奏請歲撥專餉設立文案全營各翼長及文案處糧餉處識局自光緒十一年以後復屢次遵

旨裁

兵節餉並歸併局處迨十七年間因添練步勇復抽裁馬隊二十年八月因邊備戒嚴始經專案奏准將先前兩次抽裁馬隊

每紮蘭內隊兵各八九名不一律挑補足數歸數原額以厚兵力謹將現在練隊實有員弁兵勇數目分晰開列於左

省城練隊新變通為統領三員計統帶頭二三起統領一員統帶五六起並阿勒楚喀隊統領一員統帶四七起並伯都訥隊統領一員每起營總一員每員管帶五個紮蘭內惟阿勒楚喀係四個紮蘭每紮蘭設叅防校委各官統計七起並阿勒楚喀伯都訥等隊共四十四個紮蘭統共官兵二千二百五十七

員名

省城洋槍左右翼步隊每翼設營總一員各帶兩紮蘭統計
兩翼四紮蘭官兵二百一十六員名

省城抬槍步隊一紮蘭計官兵五十一員名

省城驍勇營中左右三營中營馬

哨每哨五棚左右步隊各一營營官各一員每營各四哨每哨

十棚統計中左右馬步隊三營一十

十員名

省城吉勝馬步隊一營營官一員管帶五哨內馬隊一哨步隊

四哨統計一營五哨共官弁勇夫二百八十五員名

甯古塔步隊一起營總一員管帶四紮蘭官兵共一百八十九員名
三姓馬步隊一起統領一員營總二員管帶馬隊三紮蘭步隊
四紮蘭共官兵三百四十一員名

額穆赫索羅馬隊一紮蘭共官兵五十四員名

奏派全營翼長二員統轄全軍內惟驍勇營除獲送盜匪關領月
餉准由該營統領自行呈報至遇別項營務公事仍報由該翼長
核轉外其餘均歸該翼長統轄

以上通省練軍馬步各隊統計官弁兵勇夫役四千四百五十五員名均分布內外城防汛駐紮

凡歲需餉項及行營各局處月支薪水心紅各隊弁兵勇夫月支馬乾口糧並遇支旗壽縣號衣馬價軍火馱脚各等項細數向皆糧餉處承辦奏銷不計外謹將文案處並文武巡捕月支薪水津貼各員數及未支薪水津貼各員一併分晰開列於後

文案處翼長一員月支薪水銀四十六兩

會辦一員未開支薪水

委員一員月支薪水銀二十三兩

委員五員每員月支薪水銀十三兩

効力委員二員每員每月開支津貼銀五兩

効力委員八員均未開支薪水

書手二名每名各月支薪水銀四兩

貼寫十名每名各月支工食銀四兩

辦公心紅紙張銀月支十二兩

軍轅文巡捕一員月支薪水銀十三兩

文巡廳書手一名月支薪水銀七兩

武巡捕三員各月支津貼八兩

文案處承辦事宜各條

凡練軍各局處併文武巡等處如札派更調委用人員或開支停止薪水均由文案處註稿呈 堂畫行

凡關札吉林道並地方各官等事皆係 軍帥單銜畫行餘者均係雙銜出手

凡練軍緝賊出力並各局處當差勤奮之員每屆至三年彙案

奏請獎勵一次功牌亦即隨案咨報

吏部
兵部

凡文案巡捕等處人員書手月支薪水等項銀兩按每月初一日呈請

批飭糧餉處核發由文案具領徑赴該處關領

凡練軍文武各員如有功請獎者奉

批後或准彙案或准隨時酌獎均由文案處遵

批分別擬稿呈請 畫行或奉

批暫予存記者即由文案處註冊存記

凡通省員弁如有功請發功牌者奉

批准後即由兵司刷取功牌送由文案處填註花名掛號鈐印分別

轉發

凡各軍勇役兵丁如有功請發銀牌者奉

批准後即傳抄知糧餉處按等第製造送由文案處分別轉發

凡緝捕各員弁緝賊不力如稟叅者奉

批飭後即由文案處遵

批擬稿呈請 奏叅仍一面分行咨札飭遵

凡勒限緝賊或請撤委記過摘頂各事均遵

批示辦理或註冊或飭司遵照

凡各隊官兵勇役遇賊接仗受傷者應由全營翼長勘驗
等第呈請

批示飭由糧餉處照章發給養傷銀兩

凡各隊官勇役遇賊接仗陣亡者由全營翼長呈請賞發埋葬
銀兩奉

批准後由糧餉處照章發給其應奏請議卹者由該翼長

呈報到案即由文案處隨時具稿呈請札飭兵司歸稟案
請卹案內奏請議卹又向由糧餉處所發陣亡受傷之兵勇埋
葬養傷等銀定立奏銷數目太少於二十年十一月內遵奉

堂諭由文案處會同戶司籌備的款厘定數目除應由糧餉處照
依向章核發者仍照舊核發不計外另於格外再行加賞已由庫
存洋土藥捐盈餘項下劃撥銀三十兩專款存儲為加賞之用遇
應賞發時隨時呈稿飭由戶司核發

凡隣省如有賊匪竄越咨由本省會勦截緝或府廳州縣地方申

報賊匪滋擾均由文案處隨時註稿札飭全營翼長轉飭就近各隊或撥派隊兵分別會剿嚴緝其駐紮汛界內出有賊匪均由全營翼長徑行督飭各隊勒辦一面具文呈報備核

凡各隊緝獲首從各匪由全營翼長一面具文呈報一面將草供人犯徑行移送發審局收審

凡各隊獲送盜犯由局審明正法後將原拏出力之弁兵於年終時稟請記功記名移知文案處統俟彙案核獎時分別辦理其有請

賞銀牌者均隨時製造發給

凡通省練軍各隊撤委揀補統領營總管官各缺更換後均

按春秋兩季具奏並咨報

兵戶部查核奏領冊備具奏

凡通省練軍各隊駐紮處所及管帶銜名兵勇數目距城

里數按春秋兩季彙造總冊咨報兵戶部查核備案

凡旗民各衙門拏獲盜匪詳請就地正法後將原拏官職名

並盜匪數目由刑司吉林道移付文案處註冊存記以備三年

彙案核獎時考核分別給獎

統領詳述各營各軍軍機各款到部詳報各款奉旨

元為呈報事前奉

憲札內開本月十四日拉著嘴古塔副都統當呈關左司業呈業查前據額林赫索羅佐領惠福呈報該處被賊軍擾燒

燬營商房屋搶掠各情當即札飭前經奉文駐紮額林赫索羅佐領惠福之左路馬隊塔拉站迤西兩哨進剿接解外

其駐紮必爾罕沙蘭等站隊兵一體防堵等情業於初八日呈報在卷現據訥營官於初五日由沙蘭站來城迎接

沙都護面稟現奉軍志札飭進剿各情查該營馬隊前奉調額林赫索羅佐領惠福此火該處失事該營官

業飭塔拉站迤西兩哨進剿窮追所有必爾罕沙蘭各隊已令其嚴為防堵誠恐該匪東竄致有擾累鄰境又業塔

西各站現無別隊若將全隊勒賊尤恐顧此失彼且驛路為通衢要隘商民惶恐裹足不前亟宜嚴防業以護送各差

程又無多兵是以請飭該營官帶領駐紮必爾罕沙蘭各隊上緊嚴為防堵勿致該匪中擾蔓延為患之處等因到本

督辦將軍住此查額穆赫索羅一帶賊匪已成大股斷

回者在即營官胡陰應趁護送該署副都統之便

毋庸除單直該署副都統由額至省應由該營官酌派

調營官隊伍駐紮白塔拉站迤東至塔候新委左路

飭札到該統領即便遵照辦理持札等諭奉此查職路中右兩營官長均已駐紮差遣在外營中尚無一員茲擬暫委額

外有長一員各帶領什勇等處必爾罕以關兩站填紮以謀賊匪而安商旅查有營步隊中哨三棚什長奉天承德縣五品頂

戴方得貴五棚什長直隸順天府太京縣五品頂戴張振東等二名差使護護行仗勇敢堪以暫委額外哨長規擬

於六月六日飭令暫委額外哨長方得貴帶領右營步隊什勇二十名赴必爾罕站地方駐紮暫委額外哨長張振東帶

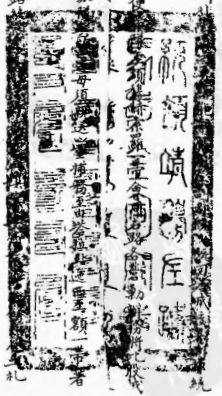

領中營步隊什勇十名赴沙蘭站地方駐紮除飭左營營官遵照將必爾罕沙蘭等站駐紮馬隊調至塔拉站

遠西駐守外護將暫委額外哨長派隊赴必爾罕沙蘭兩站駐紮各隊由理合具文呈報為此合呈

督辦憲台前鑒核施行頃至呈者

右

呈

欽命頭領戴魁承邊防軍功錄身其子左延官所呈理程高後送官其子事其錄其色周宗長



元

十六

日

戶部為咨行事山東司案呈准奉天總督

咨稱准吉林將軍咨開據機器製造局申稱

戶部議覆吉林將軍長奏防務重要請添

撥吉林機器局常年經費一摺擬請於邊

防經費項下按年添撥銀五萬兩即自本年春

季起仍分兩季赴部請領作為添造軍火等

因於光緒二十二年三月初九日覆奏本日奉

旨依議欽此相應抄錄原奏恭錄

諭旨飛咨吉林將軍遵照等因查職局每年原領之

經費九萬二千五百兩合之此次加增之經費五萬兩

通盤核計每年製造軍火除本省操防捕剿應

用外所餘各項軍火即作為吉省備防之用至奉

省應需何項軍火職局即難供給而督辦軍務處又有展拓加增之議擬請憲台咨商

盛京將軍依查核辦理是否由奉省另行籌撥專款由職局代造如果撥款可否仿照

欽差大臣定練軍成案明定數目行知職局核計機

器權衡工料價值製造庶可遵照部議三省軍火艱若劃一設有緩急即可相通否則顧此失

彼於防務大有窒礙此職局添撥經費五萬兩
僅能多造吉省備防之軍火萬難供給奉省所需
之寔在情形也相應備文咨高查照核覆等因查
奉省自遭兵燹稅厘多半未收庫款早行支絀
嗣後餉項尚難設法籌畫所有製造軍火非
由貴部撥款不可前奉~~部~~設奉省機器局既
督辦處議駁行令新式槍砲由天津酌領應用

子彈由吉林機器局供用以節糜費等因今北
洋既來文擬撥奉天槍砲毋庸給發吉林又擬
添撥經費五萬兩萬難供給奉省咨由奉省另行
籌款等語是奉省軍火無處可領又無款可
籌如由部籌撥常年經費五萬兩奉省亦可
樽節試辦自行鑄造不必仰給於人轉致缺乏
應俟貴部核准方可奏明至吉林機器局添費

製造軍火是否供給奉省抑係為吉省備防

咨請核議以免歧誤相應咨部查照核議示遵
等因前來查上年十二月據吉林將軍奏機器

局前存軍火無多常年經費又難撙節若不按
年多造軍火無以為思患預防之計添款則
奉省應用軍火亦歸局中撥給請於常年經

費外按年添撥銀十萬兩當查吉林機器局
製造軍火向供本省及黑龍江省應用若再添
款多造兼供奉天則三省所用軍火顏若盡
一設有緩急即可相應奉天軍火既歸吉林機
器局製造自應量加經費擬准按年
添撥銀五萬兩作為添造軍火
之需其每年造槍砲子彈各

若干、除黑龍江照舊領用外
應分給奉天若干、並該三省
每年所得軍火、除供操演外、尚能
存儲若干、應由該將軍等妥籌
會商奏明辦理等因、奏准行知
在案、是本部議准添撥吉林機
器局經費五萬兩、本為兼供奉天

軍火而設原奏聲叙甚明。可覆按也。若云此款所造軍火專歸吉林備防之用。則吉林機器局原有部撥之九萬七千五百兩。每年所造軍火。尋常操防所能用盡。並無餘存乎。試以黑龍江每年制衣造軍火之

三萬兩相較。即知吉林每年存萬七千餘兩所造軍

可留備防者其數實多固不待添撥五萬兩乃有餘存備防之軍火也該局不遵照本部原奏將此項添

欵製造軍火應分給奉天若干詳

請該將軍妥籌會商反將添撥經費概指為吉林備防之用殊屬謬妄應飛咨吉林將軍嚴飭該局查照

本部前奏迅即核定分給奉天軍
火數目並東三省每年所得軍火
除操演外尚能存儲若干妥籌會
商奏明辦理可也須至
奏

右 奏

吉林將軍

光緒貳拾貳年陸月貳拾壹日

兵 司 呈

為咨行事兵司案呈

六月初五日據全營翼長

副都統銜署副都統用協領受祿移開茲將洋槍右翼三四

營內查驗身體較弱不能得力之兵丹春升等三十五名

曾晴裁撤所遺隊額均經由旗傳到兵丹內揀其年富力強之

兵丹照數項補齊楚飭令歸隊充差倘有不到者即由

該管官隨時報撤以便另行揀兵頂補而肅營制除將撤

補官兵旗佐花名分晰抄粘文尾移付糧餉處札營總成

喜遵照外相應備文移付為此合移兵司查照轉飭各該
旗知照也等因前來相應批粘呈請咨行阿勒楚喀副都
統照會烏拉總管等衙門查照札飭十旗拉林協叅領西
路驛站監督等遵照可也須至咨者

右

咨

札十旗拉林協叅領
西路驛站監督等遵照此

阿勒楚喀副都統
烏拉總管等衙門

雲騎尉 祥對

光緒二十二年六月

日

軍帖式錄 志註

粘

單

洋槍右翼三素蘭隊兵滿 廂蓋旗凌順佐領下西丹看

外裁撤遺額棟以旗黃旗 左領下西丹德海頂補

洋槍右翼三素蘭隊兵滿 正白旗德恒佐領下西丹

慶德頂補

道額棟以滿洲正黃旗岳林佐領下西丹
洋槍右翼三紮蘭隊兵滿洲正白旗德升阿佐領下西丹春貴
裁撤遺額棟以滿洲正黃旗岳林佐領下披甲德勝頂補

洋槍右翼三紮蘭隊兵漢軍正白旗廣成佐領下西丹滿
福裁撤遺額棟以滿洲正黃旗德恒佐領下西丹富明阿

頂補

洋槍右翼三紮蘭隊兵漢軍廂黃旗王寬佐領下西丹

丁柱裁撤遺額棟以滿洲正黃旗連貴佐領下披甲
連德佈頂補

洋槍右翼三紮蘭隊兵滿洲正黃旗岳林佐領下西丹
富青阿裁撤遺額棟以滿洲正黃旗貴連佐領下披
甲雙喜頂補

洋槍右翼三紮蘭隊兵烏拉總管廂黃旗西丹富升
額裁撤遺額棟以滿洲正紅旗德祿佐領下西丹英

順頂補

洋槍右翼三素滿隊兵城王黃旗玉壽佐領下西

丹和榮裁撤遺額揀以滿洲正紅旗榮升佐領下披甲

全英頂補

洋槍右翼三素滿隊素滿洲廂紅旗廣升佐領下西

丹貴裁撤遺額揀以滿洲正紅旗全榮佐領下西丹

滿喜頂補

洋槍右翼三素蘭隊兵烏槍營廂蓋旗全吉佐領

下西丹周殿會裁撤遺額揀以滿洲正白旗德恒佐領

下西丹奎林頂補

洋槍右翼三紮蘭隊兵滿洲廂白旗全福佐領下西丹
常祥裁撤遺額揀以滿洲正白旗廣成佐領下西丹
雙陞頂補

洋槍右翼三紮蘭隊兵烏槍營正紅旗慶貴佐
領下西丹雙陞裁撤遺額揀以滿洲廂紅旗全恩佐領
下披甲常海頂補

洋槍右翼三紮蘭隊兵滿洲廂黃旗斌俊佐領

下西丹喜昌裁撤遺額棟以滿洲廂紅旗永輝佐領
下西丹保貴頂補

洋槍右翼三紮蘭隊兵廂白旗全福佐領下西丹依
凌阿裁撤遺額棟以滿洲正藍旗慶連佐領下西丹慶
順頂補

洋槍右翼三紮蘭隊兵烏槍營正紅旗慶貴佐領

下西丹常恩裁撤遺額棟以滿洲正藍旗石柱佐領下

西丹富森太頂補

洋槍右翼三紮蘭隊兵烏槍營正紅旗慶貴佐領下
西丹常祥裁撤遺額揀以烏槍營正紅旗慶祥佐
領下西丹英林頂補

洋槍右翼三紮蘭隊兵滿洲廂藍旗凌順佐領下西
丹稚青阿裁撤遺額揀以烏槍營正黃旗德喜佐領下
西丹連慶頂補

洋槍右翼三紮蘭隊兵滿洲廂白旗全福佐領下西
丹奎連裁撤遺額揀以滿洲廂紅旗全恩佐領下披甲

常會頂補

洋槍右翼四紮蘭隊兵阿勒楚喀正白旗全常佐領
下西丹德祥裁撤遺額揀以滿洲正紅旗依成阿佐
領下披甲倭西洪額頂補

洋槍右翼四紮蘭隊兵拉林廂白旗春恒佐領下西丹
靠連裁撤遺額揀以漢軍正白旗廣成佐領下西丹
英林頂補

洋槍右翼四紮蘭隊兵烏槍營王黃旗德喜佐領

下西丹文慶裁撤遺額揀以滿洲旗白旗全福佐領下

西丹富宗阿頂補

鑲右翼四旗滿洲正藍旗常福佐領下西丹保慶

鑲右翼四旗滿洲正藍旗常福佐領下披甲春祿頂補

鑲右翼四旗滿洲正藍旗常福佐領下西丹春

貞裁撤遺額揀以滿洲正藍旗常福佐領下披甲

雙吉頂補

洋槍右翼四旗滿洲正藍旗常福佐領下西丹根

常裁撤遺額揀以滿洲正藍旗恩慶佐領下披甲恩
常頂補

洋槍右翼四紮蘭隊兵滿洲正藍旗春和佐領下西丹
勝慶裁撤遺額揀以全佐下西丹文貴頂補

洋槍右翼四紮蘭隊兵退搏站站丁沈德春裁撤遺
額揀以烏槍營正藍旗貴升佐領下西丹德常頂補

洋槍右翼四紮蘭隊兵拉法站站丁玉林裁撤遺額
揀以滿洲廂蓋旗慶祿佐領下披甲全玉頂補

洋槍右翼四紮蘭隊兵邊門台丁蕭利怀裁撤遺額
揀以滿洲廂蓋旗慶祿佐領下西丹祥祿頂補

洋槍右翼四紮蘭隊兵烏拉總管廂蓋旗西丹常海
裁撤遺額揀以蒙古正旗海權佐領下披甲全

吉頂補

洋槍右翼四紮蘭隊兵烏拉營廂蓋旗全吉佐領下

西丹水亮裁撤遺額揀以正旗水山佐領下披

甲連春頂補

洋槍右翼四紮蘭隊兵滿洲廂白旗承恩佐領下
春祥裁撤遺額揀以蒙古廂蓋旗全安佐領下披甲

成德頂補

洋槍右翼四紮蘭隊兵滿洲廂紅旗永輝佐領下
西丹富貴裁撤遺額揀以烏槍營廂黃旗勝安佐領
下西丹德有頂補

洋槍右翼四紮蘭隊兵滿洲正藍旗常青佐領
下西丹連升裁撤遺額揀以烏槍營廂黃旗勝安

佐領下西丹保林頂補

洋槍右翼四紮蘭隊兵滿洲廂藍旗麥順佐領下西丹
富永阿裁撤遺額揀以烏槍營廂紅旗慶祥佐領下
西丹德成阿頂補

洋槍右翼四紮蘭隊兵滿洲正白旗德恒佐領下西丹
雙玉裁撤遺額揀以烏槍營廂藍旗全吉佐領下披甲文
林頂補

欽命幫辦吉林邊務一切事宜鎮守琿春地方副都統恩 為
咨覆事本年七月初六日准

貴署督辦將軍咨開六月十三日案據靖邊中路統領永德於
五月二十九日來文呈稱准琿春招墾局總理金壽移稱案查該
局差佔貴路馬勇二名步勇十名向係按季送餉過局按名給
領歷經辦理在案前於本年二月二十二日准貴統領移文內開奉
督辦憲諭裁去各處一切無名差佔等諭移付查照即將差佔
兵勇速飭歸營充差等因當經敝總理檢案詳查招墾總分

各局原用馬步差佔曾奉明文由中前右各路酌撥歸局節制以便差遣而資辦公是敝局差佔非同無名者所可比即行具情稟請

署幫辦憲沙 嗣蒙諭知業經函商督辦將軍覆准招墾總分三局所用中前右各路馬步差佔仍然照舊其所佔中路左營正勇五名該營奉調赴省即由該路中營調撥令行知各路遵照等因敝總理當即函知亦在案茲查自正月初一日起迄今將及五箇月僅將正二兩箇月應領餉銀送到其三四五月之餉未

送交敝局昨差人赴貴路中右兩營領取詎云差佔尚未給補
無憑發餉等語敝總理聞之甚為詫異何以原有差佔並未
奉文裁撤舊補勇名竟化為未補應領餉項盡歸於烏有
殊屬不解相應備文移提為此合移貴統領請煩查照即將
原補差勇馬步勇三名應領三四月餉銀如數發交去差承領回
局望速見覆可也等因前來職接閱之餘亦甚駭異伏查本年
二月二十日准督辦營務處咨奉督辦憲諭檢查各營月報差佔
弁勇姓名每營仍屬不少殊覺不成事體茲特將本軍轅所佔

靖邊親軍左營馬隊正勇七名沙大人差佔正勇三名先行裁撤
所有各局處除糧餉處所佔各營一名正勇本為護餉起見
謝洋人所佔係由前任派往均無庸裁外其餘各處本按月支領
夫價何得復佔營勇至他處一切無名差佔皆屬私用自應悉行
裁去如再有私行佔用者查出定行懲處等諭至招墾局差佔
並無一字提及煌煌憲諭曷敢不遵是以職當於二月二十二日
據情移知該局查照在案嗣經委員文方來彈點隊即將該局
所佔馬勇二名步勇十名一併點撤茲據該局移付前因職不但

餉項無所籌措即此項佔兵十二名現未續奉兩憲明文亦不敢
以防戍之兵私作局委捍衛除移覆招墾局並呈報幫辦憲鑒
核批示外謹將該局移提銀兩無法籌措及該局所佔兵勇應
否撥給理合備由呈請鑒核批示祇遵等情據此當經本署督辦
將軍批據呈各情均已閱悉查邊防各軍自本年
奏准裁減一成後凡各局處向來差佔勇丁均經

前將軍長 嚴飭一體裁禁杜虛糜而收實用誠為整軍之
要圖該局於事前既未奉有不裁局勇差佔之明文事後又

未專稟請示僅以當時奉

署幫辦沙

諭知函商仍然照舊之說輒爾率行派差移提辦

理殊屬非是茲據所呈本應嚴飭下准以示敬戒第查該局

向未專設護局勇丁所有催提租

需人之處其從前差估應否酌定

營仰候咨由幫辦副帥恩 就近體察情形覈實酌定咨覆前

來另文飭遵固不得仍照原數彙索以應也除批繳掛發外相

應咨明為此咨請貴幫辦請煩查照批內事理就近核奪該



局應否仍留差佔勇丁若干名量減若干名是否須由原營撥勇赴局應差抑或劃餉俾自招募之處總期事歸核實餉不虛糜仍望咨覆以憑轉飭遵辦施行等因到本幫辦副都統准此查招墾局佔用中路馬步隊勇十二名溯自該局創立之初並未設有護局勇丁凡催徵租賦遇有差派無不藉資營勇之力茲准前因自應體察情形覈實酌定以量為裁減惟該局公務紛繁多減誠屬不敷差遣即飭於十二名之內裁減步勇二名撥回原營其留局之馬步隊勇十名仍由中路劃餉由該局自行招募俾有專責而歸整齊除飭中路統領並招墾局遵照辦理外

相應備文咨覆為此咨

貴署督辦將軍請煩查照施行須至咨者

右

咨

欽命署理將軍將領等官等字樣行據據選官等事到統銜延

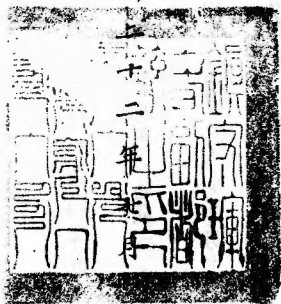

光緒

二十二年

年

初九

日

咨會事案准

戶部咨開山東司案呈准奉天總督咨稱准吉林將軍
咨開據機器製造局申稱戶部議覆吉林將軍長 奏

防務重要請添撥吉林機器局常年經費一摺擬請於
邊防經費項下按年添撥銀五萬兩即自本年春季

起仍分兩季赴部請領作為添造軍火等因於光

緒二十二年三月初九日覆奏本日奉

旨依議欽此相應抄錄原奏恭錄

諭旨飛咨吉林將軍遵熙等因查職局每年原領之經

費九萬七千五百兩合之此次加增之經費五萬兩通盤核

計每年製造軍火除本省操防捕剿應用外所餘各項

軍火即作為吉省備防之用至奉省應需何項軍火

職局即難以供給而督辦軍務處又有展拓加增之議

擬請憲台咨商

盛京將軍依 查核辦理是否由奉省另行籌撥專款由
職局代造如果撥款可否仿照

欽差大臣定 練軍成案明定數目行知職局核計機器權
衡工料價值製造庶可遵照部議三省軍火類若畫一
設有緩急即可相通否則訂

添撥經費五萬兩僅能



難供

給奉省所需之實在情形也相應備文咨商查照核
覆等因查奉省自遭兵燹稅釐多半未收庫款早
形支納嗣後餉項尚難設法籌畫所有製造軍火非由貴

部撥

不可前奉擬設奉省機器局

既經督辦處議駁

行令

新式槍砲由天津酌額應用子彈由吉林機器局

供用

供用

既來文擬撥奉天槍砲

毋庸給發吉林又稱添撥經費五萬兩萬難供給奉

省咨由奉省另行籌款等語是奉省軍火無處可領
又無款可籌如由部籌撥常年經費銀五萬兩奉省
亦可撙節試辦自行鑄造不必仰給於人轉致缺乏
應俟貴部核准方可奏明至吉林機器局添費製
造軍火是否供給奉省抑係為吉省備防咨請核
議以免歧誤相應咨部查照核議示遵等因前來
查上年十二月據吉林將軍奏機器局前存軍火無多
常年經費又難撙節若不按年多造軍火無以為思

志預防之計添款則奉省應用軍火亦歸局中撥給請
於常年經費外按年添撥銀十萬兩當查吉林機器
局製造軍火向供本省及黑龍江省應用若再添款
多造兼供奉天則三省所用軍火艱若畫一設有
緩急即可相通奉天軍火即歸吉林機器局製造自
應量加經費擬准按年添撥銀五萬兩作為添造軍
火之需其每年能造槍砲子彈各若干除黑龍江照
舊領用外應分給奉天

吉林機器局製造軍火

火除供操演外尚能在

德若山利國軍器局

籌會商奏明辦理等因奏准行知在案是本部議

准添撥吉林機器局經費五萬兩本為兼供奉天軍

火而設原奏聲敘甚明可覆按也若云此款所造軍

火專歸吉林備防之用則吉林機器局原有部撥之九

萬七千五百兩每年所造軍火豈尋常操防所能用

盡並無餘存乎試以黑龍江每年製造軍火之三萬兩

相較即知吉林每年九萬七千餘兩所造之軍火可留備

防者其數寔多固不待添撥銀五萬兩乃有餘存備防之軍火也該局並不遵照本部原奏將此次添款製造軍火應分給奉天若干詳請該將軍妥籌會商反將添撥經費概指為吉林備防之用殊屬謬妄應飛咨吉林將軍嚴飭該局查照本部前奏迅即核定分給奉天軍火數目並東三省每年所得軍火除操演外尚能存儲若干妥籌會商奏明辦理並飛咨查照等因到本軍督部堂准此相應備文咨會為此

合答

貴將軍請煩查照辦理見覆施行須至答者

右 答

吉林將軍

光緒



光緒補用縣丞張兆駿

七月十一日申時傷寒症卒年約六十歲

兵部為咨行事武庫司案呈內閣抄出北洋

大臣王 片奏天津軍械局協撥吉林槍械已

由糧台收到價銀陳明更正一片光緒二十二年七月

初六日奉

硃批該部知道欽此欽遵抄出到部相應咨行該

大臣遵照並知照吉林將軍戶三部也須呈報者

右 谷

吉林將軍

光緒貳拾貳年柒月

貳拾

日

分 孟 巳 下 運 維 系 下 華 結 而 報 與 有 時
王事受

王文韶片

再上年北洋協撥各省軍火數目前據天津軍械局詳

經臣彙繕清單

奏報在案茲據該局詳稱內有協撥吉林省毛瑟後膛單響
兵槍三百桿皮佩帶三百付軋床司後膛單響刀頭兵槍
一千七百桿皮佩帶一千七百付係由前辦東征糧台順天府
府尹胡燏棻交存槍械內撥給其隨槍所撥子彈四十萬
粒則係該局庫存因同是協撥之項是以一併開單詳
請奏報現奉順天府尹胡燏棻茶移開前項兵槍共二千桿
並皮佩帶業經吉林將軍長順解還價銀一萬九千六百
因毛瑟槍無刀頭扣除價銀三百四十五兩亦經解還吉
省寔收銀一萬九千二百五十五兩已由糧台歸入報銷冊
內作列收移局查照更正等因具詳請

奏前來臣查上年所撥吉林省槍械除毛瑟槍子四十萬粒
係動撥北洋庫存應仍作為協濟之款外其兵槍二
千桿皮佩帶二千付既經糧台收到價銀列冊開報自應
更正除咨吉林將軍外理合附片陳明伏乞

聖鑒敕部查照謹

奏光緒二十二年七月初六日奉
硃批該部知道欽此

機器製造局為中宿出光緒二十二年八月初二日接奉

憲台札開業准兵部咨開武庫司業呈內閣抄出吉林將軍長 奏吉字軍裝撤後已造未領軍火數

目存儲備撥等因一片光緒二十二年五月十七日奉

硃知道了欽此欽遵抄出到部相應咨行該將軍即將存儲各項軍火名目件數分晰造冊送部備查俟

領用時另行報部查核並知照戶工部可也同日據准戶部咨同前因等因到本督辦將軍准此合亟

札飭札到武局印便遵照將吉軍二十年秋冬兩季備價已造未領存儲各項軍火名目件數分晰造

冊呈送來報以憑報部可也等因奉此職局查吉字軍二十年秋冬兩季已造未領各項軍火業於去

歲十一月間報明存儲在案今奉前因理合將各項軍火名目件數造具清冊備文申覆伏乞

憲台鑒核轉咨施行須至申者

計呈送清冊一本並空白清冊一本

右

中

欽奉 聖旨 翰林 著 是 地 方 官 署 官 員 送 清 冊 並 空 白 清 冊 一 本 以 便 核 實 毋 得 延 誤 欽 此

仰練軍父案處叙稿咨部備

光緒



五

日 閱 歷 部 詳 制 軍 父 案 處 叙 稿 咨 部 備 呈
會 同 各 部 核 明 知 照 古 例 照 歷 長 官 著

今將吉林機器製造局存儲吉字營光緒二十年秋冬兩季已造未領各項軍火名目件數繕具清冊咨請

大部查核施行須至冊者

計開

一洋藥壹萬玖千零陸拾劬零捌兩每陸拾劬裝壹箱每拾伍劬裝壹盒共計裝叁百拾肆箱零兩叁零拾劬捌兩

一銅帽玖拾叁萬叁千陸百顆每貳萬顆裝壹箱每千顆裝壹盒共計裝肆拾陸箱零拾叁金零陸百顆

一鉛丸陸萬零肆百捌拾粒每貳千粒裝壹箱共計裝叁拾箱零肆百捌拾粒

一拉火叁千伍百玖拾捌枝每千枝裝壹箱共計裝叁箱零伍百玖拾捌枝

光緒二十二年八月

日

謹將職局存儲吉字營光緒二十年秋冬兩
清冊恭呈

憲台鑒核轉咨施行須至冊者

計開

一洋藥壹萬玖千零陸拾貳零捌兩每陸拾貳裝壹箱每拾伍貳裝壹盒共計裝叁
百拾柒箱零兩盒零拾貳捌兩

一銅帽玖拾叁萬叁千陸百顆每貳萬顆裝壹箱每千顆裝壹盒共計裝肆拾陸箱
零拾叁盒零陸百顆

一鉛丸陸萬零肆百捌拾粒每貳千粒裝壹箱共計裝叁拾箱零肆百捌拾粒

一拉火叁千伍百玖拾捌枝每千枝裝壹箱共計裝叁箱零伍百玖拾捌枝

光緒



初五

日



邊務文案卷

為札飭事案准戶部咨開山

案呈准戶部咨開山

林將軍長 奏機器局前存軍火無多常年經費又難節省

若不按年多造軍火無以爲思患預防之計添款則奉天應

用軍火亦歸局中撥給所費雖多所省亦多請於常年經

費外按年添撥銀十萬兩以重防務本年二月復據軍務處於

議覆奉天將軍依 滙陳奉天情形摺內奏令吉林機器局

通盤核算每年能造槍子若干砲彈若干除本省應用若干

外其餘若干以供奉天之用東三省本與聯為一氣通力合作

不必另由奉天設局以節糜費惟吉林機器局地盤應否展拓經費應否加增請

工兩部查核辦理當經本部併案核議奉天軍火既歸吉林機器局製造自應量加經費擬請於邊防經費項下按年添撥銀五萬兩即自本年春季起仍分兩季赴部請領作為添造軍火之需其每年能造槍砲子彈各若干除黑龍江照舊領用外應分給奉天若干並該三省每年所得軍火除供操演外尚能存儲若干應由該將軍等妥籌會商奏明辦理至製造之多寡全視機器為權衡該局原購添購製造各項槍砲子藥

機器名目件數歷屆報部奏銷案內均未聲叙應令轉飭查明開單送部備查並按年將所造軍火數目價值分報本部暨兵工兩部以憑考核本年六月間復據奉天總督咨准吉林將軍咨稱機器局添撥經費五萬兩僅能多造吉林備防之軍火萬難供給奉省所需咨部核議是否供給奉省抑係為吉林備防等語復經本部查核添撥吉林機器局經費五萬兩本為專供奉天軍火而設行令吉林將軍嚴飭該局查照本部前奏迅即核定分給奉天數目兼三省每年所得軍火除操演外尚能存儲若干

妥籌會商奏明辦理請因各在案本年八月據吉林將軍

將該局總辦委員奏委並奏委清查而於本部指查各郎

尚未聲覆相應飛咨吉林總辦查明該局原

購製造槍炮子藥各項機器在冊件數及購買年月價值

並每年能造槍子若干砲彈若干吉林黑龍江兩省照舊額

用子藥各若干應分給奉天若干並該三省每年所得軍火

除供操演外尚能存儲若干務即妥籌會商詳細奏明

理並於文到日先行查明聲覆其按年所造軍火數目價值

亦即分報本部以憑考核均勿再延可也等因到本署督

辦將軍准此合亟札飭札到該局即便遵照辦理持札

札機器製造局遵此

直班委員唱凱軍對

光緒二十二年十二月

識永文寫

道用空白

兵部為咨行事車駕司案呈光緒二十

八月初三日本部具奏核覆吉林光緒二十
一年分靖邊軍報銷一摺本日奉

旨依議欽此相應抄錄原奏由驛行文吉林將
軍遵照可也須至咨者

右 咨

吉林將軍

光緒貳拾貳年捌月

初九

兵部謹

奏為核覆吉林靖邊軍報銷恭摺仰祈

聖鑒事內閣抄出開缺吉林將軍長順等奏吉林靖邊軍光緒二十一年公用

款造冊報銷一摺奉

硃批該部知道欽此欽遵到部隨據統造全冊咨送前來自應按款核覆

一冊開撥運長夫口糧一款前次部會議吉林添設馬步各軍營制當以馬
隊一營共給撥運長夫四十名步隊每營每隊撥運長夫二名四十隊共用長
夫一百名經部議照直隸練軍章程撥隊之時准其雇用於紮營後停於
副據該將軍等覆奏參摺奏密古塔三姓各處所製馬隊分紮要隘山
荒路僻地少居民若令換防隨時雇用則各城民戶廖廖一營需夫數十

名臨時招雇定無應募之人前奏馬隊每營給長夫四十名步隊每營給長夫八十名定條各營必不可以之數請仍照原奏章程不分行坐按月支給口糧等因奏奉

諭旨 允准行令遵照在案又光緒二十年八月間海軍衙門會同戶兵二部議覆

吉林將軍長順等奏邊防緊要請復防軍原額案內據該將軍奏稱光緒二十年裁兵節餉步隊每營裁去長夫三成二西名馬隊每營裁去長夫五名除後路馬步三營未裁正兵僅裁長夫三成外共計裁減長夫四百零二名十二年東三省練兵抽調馬隊一營步隊兩營撥歸吉字營練軍十三年籌辦河南工賑於步隊十一營馬隊六營三哨每營每哨各裁長夫二成共裁長夫二百三十名請復原額以備防軍經海軍衙門會同戶部及日部暫行

議准俟接韓事定即由該將軍奏明依舊裁減又前據該將軍奏設水師
營輪船支款題部以營官一員搬運長夫八名幫帶官一員搬運長夫六名哨官
三員各搬運長夫四名槍長十五員每員搬運長夫二名各支銀壹錢皆扣
吏該將軍所擬搬運長夫五十六名除照何項章程成案開支外即行查核
旅據覆稱吉林水師迥與內地不同巡緝賊盜水陸兼顧時常乘舟登岸跟
踪追勦仍帶帳棚軍火礮糧及營房等事均應用長夫方不誤事
仿照本省防軍營制章程酌添咨請覆准題部核與防軍營制章程支
數尚屬相符爰如所咨辦理並令俟報銷時造冊專咨部核銷毋得遺
漏等因各在案此次冊造請邊步隊十一營親軍步隊三營每營搬運長夫

八十名靖邊馬隊五營每營搬運長夫四名又馬隊三哨每哨搬運長夫八名
松花江水師營搬運長夫五十六名每名日支口糧銀壹錢除小建不支外
共請銷銀伍萬叁千陸百貳拾兩以先後奏咨各案分別核較均尚無浮應准
開銷

一冊開操砲夫二枚查准軍格林砲每尊配馬四匹每匹用夫二名克鹿卜砲
每尊配馬六匹砲日騎馬一匹每三匹用夫一名日支銀壹錢陸日部准銷
在案此次冊造靖邊中前後三路操演開花格林砲每尊駕車馬四匹砲夫
一名前後兩路砲隊原練克鹿卜砲四十尊每尊駕馬七匹每匹用夫二名每
名日支工食銀壹錢核較准軍操砲夫數有減無浮所有請銷銀叁千陸百
柒拾陸兩捌錢應准開銷

一冊開車歇雇價等銀一款查制載運送物件按六百斤給車一輛餉銀每哩
兩給車一輛每車每百里給銀壹兩雇馬每百三十斤雇馬一匹每匹每百
里給銀叁錢各等語又同治五年十二月間

成京將軍都統阿等奏各屬備辦兵差車價每車每百里給行價制錢兩串
并候回空各減串歷經在案又吉林籌辦邊防轉運日繁經前將軍銘
文奏請仿照都興阿前奏章程給價於光緒七年七月二十六奉

旨著照所請該部知道欽此又光緒十九年十二月間日部議覆吉林黑龍江兩省軍
火餉銀改由委員自雇長車解運案內議令每車每百里給行價制錢串
回空制錢一串不給守候錢文奏在通行遵照各在案此次冊造運送駐紮
各軍帳房軍火行裝等項每百三十斤雇歇頭每頭每百里給脚價銀

參戰運解餉銀每壹萬參千兩雇車一輛由省解營洋槍藥炮火帳房
等項按每千斤雇車一輛每車每百里給車價錢肆千回空貳千不給印候
錢又每貳千參百肆拾伍又合銀壹兩共請銷銀壹萬參千肆百參拾捌兩
肆錢參分捌厘核與例章相符應准開銷

一冊開買補馬價一畝查准軍駕砲車馬前駐非洋大目李鴻章奏明每匹
歲補馬十二匹每匹給價銀玖兩歷經核銷在案此次再造請遵步隊各營擬
演克鹿卜砲四十尊砲馬二百八十二匹每百匹歲補馬十二匹今光緒二十一年分共
補馬二十八匹每匹照章給銀捌兩除皮臟變價銀伍錢並扣三成外定給銀伍兩
貳錢伍分核較成案有減無浮所有請銷銀壹百肆拾參兩應准開銷

以上統計日即在銷銀參萬參千兩合貳兩貳錢參分則厘其餘再造薪水公

費款張餉乾購買製造工料等項銀兩應由戶工二部核銷所有目等核覆吉林
靖邊軍報銷緣由理合恭摺具陳伏乞

皇上聖鑒訓示遵行謹

奏



光緒二十二年八月廿九日

憲札以近來各隊積習日頹飭令認真整頓並將如何嚴定章程稟覆倫查等諭奉此竊
思職賦質庸愚知識短淺謬蒙

憲台以職為督捕得力辦事認真職等昌克當先重誦遵奉之下感悚靡已惟有竭

盡愚誠以圖報稱敢不為我

憲台據實陳之伏查吉林地方遼闊林空山深盜賊出沒無定官兵緝捕良難加以今昔

情形不同昔之為盜者祇有無業流民游手土棍緝捕尚易為力今則各軍選勇甚

多悉皆招帶利器然當勇者本係用之為軍散之即賊所以多與土賊勾串利器

既盈籽母足備而兼練隊祇三二十名駐紮一處是以防範多疏勦捕每難得手尤可慮者

盜匪被拿入官餘黨在外挾制地方舖商百姓令其聯名出具保呈而地方百姓惧其以不保挾仇不得不隱名具保其並無餘黨者被拿入官又希於死中求生徒刑翻供承審者以無佐証不得不出調原拿弁兵與賊對質所以各隊弁兵皆以真實盜犯竟爾被保伴脫徒勞拿送且又懼受奉調對詞之累苟能掩人耳目即不肯再行拿送故致相習成風而捕務因以懈比練軍勦賊不力之大概情形也。職深悉此弊曾於去歲臘月間嚴定規條通行各隊務須實心用命勿得仍蹈從前陋習等因在案今蒙

憲札飭令嚴定章程累履備查此誠起衰振弱弭盜安良之至計也。職等遵飭統察目前積習謹就管見所及擬定章程分晰條款粘呈覆為此合呈

副憲鑒核伏候

批示遵行須至呈者

石

呈

欽命
光緒二十九年八月二十日

光

緒

年 八

月 初 十 日

謹將遵飭定擬整頓吉林駐防練軍捕務章程

憲閱



計開

一官兵緝捕盜匪宜實心用命也官兵分紮各處應兵民相安特特出隊游勦以防盜賊出辜如
汛內出有搶案寧擾地面或盤路某處或窩藏某家夫兵貴神速聞警無分日夜務須飛速
帶隊呈馳往勦跟踪撲拏實力搜擊一面飛知鄰隊此汛以隊馳勦杜其潛逃彼汛以隊迎擊邊
其分案其汛內無警之時亦必得嚴密謹慎處處巡邏庶免盜賊復萌之患倘有違犯疎
懈以緝捕不力依律擬辦

一督飭弁兵宜法令嚴明也夫官為兵之領袖而兵之強弱惟視乎將之得失各汛帶隊之官務
須公正嚴明事事身先士卒強壯者留之老弱者汰之功令整肅有過必懲必寬破除惰
面賞不宜無功取罰不以貴勢免罪使隊官有憂患之損不可使隊兵有玩法之習如此認真督

責則官軍同心同德人無二心死敵必能制勝即通飭各隊一體恪遵副使若再蹈故轍仍前玩愒
依律懲辦

一帶隊駐紮官兵宜晝夜輪班校巡如日無報尋也官兵只知目前無警遂任懈怠營中致賊匪踰
隙為患嗣後各處駐紮之隊無論有無賊匪聞警與否必須日校巡不惟防微杜漸亦可壯聲
威而資震懾倘在仍前廢弛照廢地捕務依例懲辦

一賊匪逃竄宜勒限嚴緝也盜賊行搶之後難難員重致違非本地有富王之害即山又有河盜之
藪嗣後地面出有搶案賊匪逃於文報到日將本汛隊官勒限嚴緝按十五日為限無論有無又復
到限必須呈報如初限無復展以二限若再無復寬以三限至限滿仍不能破獲即按原定擬勒
限嚴緝無復章程分別擬辦

一論功行賞宜分別等第以示勸勉也各處防堵之軍勒捕快匪與賊接仗能將全股悉數擒獲或悉數殄滅或官兵弁丹有能勇往無前將著名逆首生擒送辦者為大功受上賞稟請有缺即補如將在逃之匪依限拿獲及與賊接仗奪械若干生擒多名者為首功受中賞給予案案核獎有能防守精嚴緝捕勤奮者為次功受下賞給予記功記名其餘隨事立功不在所議之內者視論功之大小照上中下三等分別行賞

一有過立罰宜無容姑息也練隊分駐官兵如本月之間出檢案一次者勒限嚴緝兩次者將該汛隊官記過破案方准抵銷三次者將該隊官撤委留營以觀後效按每一檢案勒限嚴緝初限無獲者記過再限無獲者揭項三限無復即行撤委或限內破案或拿獲另案賊匪三名准抵銷如限外拿獲另案盜匪四名者准銷記過五名者或接仗獲勝殺賊多名准實運頂戴其如

餉項不清者照尅扣軍糧坐罪。至於圖賄縱賊諱益不報贖情面廢弛戎行以及怯敵不
前無論官弁兵丁既經規犯即便按照軍紀分別稟請懲辦

所擬章程六條尚屬周要要在實力行之乃克有濟
所謂有治法仍須有治人也若僅以空言塗飾耳
目要知奉署如軍焦奉

旨查事之大臣亦任人提撥之傀儡也除將稟^原章^暨章程^四節

飭知農審局並文稟^呈外合行批示^{農審局}
冀去實力奉行予刻^計之此徵^{十三音}

騰批農審局並文稟農審局
交練軍文案稟

文

案

處

為北極市案據

案卷處積習日積月累整頓並將如何嚴定章程稟覆

倫查等論奏此竊思職屬質庸愚知識短淺謬蒙憲台以

職為督捕得力辦事認真職等曷克當此重識遵奉之下

感悚靡已惟有竭盡愚誠以圖報稱敢不為我憲台據實陳

之伏查吉林地方遼濶林密山深盜賊出沒無定官兵緝捕良

難加以今昔情形不同昔之為盜者祇有無業流民游手土

棍緝捕尚易為力今則各軍逃勇甚多悉皆拐帶利器然
當勇者本係用之為軍散之即賊所以多與土賊勾竄利器
既盈籽毋足倫而我練嚴祇三二十名駐紮一處是以防範
多疏勒捕每難得手尤可惡者盜匪被拏入官餘党在外
挾制地方鋪商百姓令其聯名出具保呈而地方百姓惧其以
不保挾仇不得不聯名具保其並無餘党者被拏入官又希
於死中求生挺刑翻供承審者以無佐証不得不出調原拏
弁兵與賊對質所以各隊弁兵皆以真實盜犯竟爾被保倖脫

徒勞擊送且又惧受奉調對詞之累苟能掩人耳目即不肯再行擊送故致相習成風而捕務因以日懈此練軍勦賊不力之大概情形也職深悉此弊曾於去歲臘月間嚴定規條通行各隊務須實心用命勿得仍蹈從前陋習等因在案今蒙憲札飭令嚴定章程稟覆備查此誠起衰振弱弭盜安良之至計也職等遵飭統察目前積習謹就管見所及嚴定章程分晰條款抄粘呈覆鑒核伏候批示遵行等情據此除批所擬章程六條尚屬周妥要在實力行之乃克有濟所謂有

治法仍須有治人也若僅以空言塗飾耳目要知本署將軍
係奉

旨查

事之大臣非任人提撥之傀儡也除將原稟暨章程飭知

發審局並文案處立案外合行批示全營翼長實力奉行

欽此
發
審
局

光緒

二十五年八月

日

為移付事適奉

憲諭擬於八月二十一日准卯初致祭旗幟等諭奉此遵查

軍憲擬准致祭旗幟所有行營各局處總理會辦委員

並城隍各隊翼長統領營官參領哨官等均應

於卯初以前齊集

軍府排班侍候

上祭禮成叩賀除吉勝營業已傳知外相應備文移付

貴處翼長請煩查照轉傳該營處膺差各員遵照可也須

至移者

右

移

全營翼長

練軍糧餉處

光緒

二十二年八月

日

委員 雙 倭什洪 全 對

手粟

雲寫

欽命幫辦吉林邊務一切事宜鎮守琿春地方副都統恩 為
咨行事案查琿春迤西高麗嶺地方向有鬍匪結黨盤踞攔路
搶綁票勒贖緣該嶺崎嶇高大樹木叢雜匪徒易於匿跡每
一訪聞行劫商旅飭隊搜捕無如此等彼竄東擊西逃迨隊回
防而該匪又復出劫肆行無忌商旅視為畏途實為地方之害殊
堪痛恨與其派隊徒勞莫若分兵駐守該嶺係由琿赴省
要道五應厚其兵力駐紮嶺頂保護來往商民兼以護送糧餉
查有前路右營右哨哨長五品頂戴聶克勝緝捕勤慎能耐勞

苦堪以派令帶領該哨步隊五十名前往高麗嶺駐紮認真梭
巡以靖地方除飭前路統領轉行該營官飭遵外相應備文咨
行為此合咨

貴署督辦將軍請煩查照施行須至咨者

右

咨

欽命署理高麗嶺將軍寶善謹將遵奉軍機處諭旨事到親銜延



二十一日

日

務文案三處呈

為谷商
和慶書本
局中稱稱直黑龍江邊

歸吉林機器局兼辦領有

木質闕防一顆每年撥給

經費銀三萬兩所用員司等有與吉林機器局通用

而開支津貼者有另設員司書識差弁工匠小徒小工

長夫而開支薪水口份者至機器房間名目雖分實則均

與吉局通融合用職道等奉飭分別查辦吉林機器局

務以來竊見該前總辦達協領桂等於承辦鎮邊軍

軍火章程雜亂款目紛淆且聞其承辦此項軍火歷年虧累已不下鉅萬之多祇以未准移交姑且照舊兼理僅將該分局各員司工匠等歸併吉局兼辦其向領薪水局費等項不另開支即吉局員司所領鎮邊軍津貼銀兩亦均一律減裁以資節省茲查該鎮邊軍本年經費已領過銀一萬五千兩仍有一萬五千兩尚未給領至所需軍火除經該前總辦備造並經黑龍江領運軍火鄭委員維周於本年七月二十七日領去外所未領者尚有奉飭改造之礮彈等項均未造齊現已督飭趕緊製造一俟造成即行稟請運

解以清本年款目惟明年該軍應需各項軍火如果仍由職道等承辦自當妥議章程另籌辦法如何備辦料件如何督飭工作究竟每年有無虧累詳細查明核實辦理現已公同查核以光緒十七年十二月二十七日吉林機器局接奉前黑龍江將軍依札飭所定軍火數目按照近時工料價值核實估計每年共需銀三萬三千八百七十三兩一錢二分三釐二毫此外應有員司等每年薪水津貼銀三千三百六十兩未經核計在內似此情形除原撥經費三萬兩實虧銀七千二百三十三兩一錢二分三釐二毫在該前總辦各屆虧累

若干是否曾經稟報職道等現既未准交代原可不

必與聞但就明年而論

該員尚統由職道等効力

等銀亦僅存二千三百

餘兩委係彌補無從擬請

抑或核減軍火各商

黑龍江將軍應 奏明改章飭遵辦理再前奉行知

部議添撥吉局常年經費銀五萬兩以之供應奉省軍

火之需並未另設奉天一局本為歸併辦理免致虛糜

則將來此項報銷自應統歸吉局辦理今鎮邊軍分局既擬裁撤其兼辦之關防應即稟請繳銷並嗣後江省核銷亦應歸吉局造報方與奉省辦法事同一律從此三省聯為一氣緩急可以相通似與供應軍火節省經費均有裨益至吉局歷屆所領鎮邊軍軍火經費向由黑龍江領餉委員代領至吉截留以致遲早未能一定可否並請憲

台咨商

奏請改章

嗣後鎮邊軍經費與吉奉兩軍經

費均按春秋兩季用

撥應歲首為

撥應歲首為

理谷備支由請伏乞憲

到本署督辦將軍據此

光緒應准如請辦理除

覆該局遵照外相應備

黑龍江將軍查照辦理見覆合五札覆

札到該局即便遵照持札

貴將軍請煩查照如何辦理望速賜覆以憑飭遵施行須至咨者

右

咨

札機器製造局遵此

欽命鎮守黑龍江等處地方將軍恩

光緒

日

札飭重案據件通州知州書

詳稱據准單州磨盤山州同

唐汝楨為查圖分犯面違濶林

詳稱據准單州磨盤山州同

遣散營勇數成匪徒等素多游手好閑不務正業一經遣撤

鮮不為匪時當夏秋草木禾稼長茂易於潛藏各匪勾結土棍

肆出滋擾搶掠前因探聞奉省蛟河地方集有盜匪二百餘名恐

其串擾過境分防捕盜營勇無多不足分佈緝捕彈壓曾經牒請

轉詳派員帶隊來荒駐紮以資剿捕等情當於六月二十日接准

管帶洋槍步隊左翼雲總管來文飭令敵分州探踪剿前來當
即飭派捕盜營什長葛殿元帶勇前往會剿適值陰雨連綿蛟河
水漲難以過渡賊踪亦潛藏不出現查雲總管業已回防蛟河盜
匪又分數股各處竄擾查界內黑石頭八棵樹亮子河朝陽山等
處均係邊要之區現復竄出盜匪數股大肆猖獗或四五十名或
二三十名不等綁票搶劫行踪靡定兵至則潛踪各散隊去復糾
黨滋擾查分防地面遼濶縱橫五六百里捕盜營勇為數無多顧
此失彼殊難分佈禦防非有常年駐紮之隊不足以資緝捕而靖

閭閻况轉聯冬令黑石頭報馬川亮子河等處均設有茶木稅局
更應酌派勇丁分佈彈壓始足防患未然茲聞府界烟箐山業蒙
派撥洋槍步隊百名分防駐紮查烟箐山距磨盤山不過百里可
否仰懇軍憲分撥一半駐紮黑石頭朝陽山等處俾資彈壓抑或
另派得力勇隊前來防剿之處相應牒請轉請遵等因准此卑職
查該州同牒稱各節尚係實情可否准如所請之處除分詳本道
府外理合具文詳請查核示遵為此條冊具詳伏乞照詳施行等

據此
將烟箐山駐紮隊兵分一半駐紮黑

頭朝陽山皆不敵掛後此

今因往黑石礦朝陽山分駐搜捕

...

...

...

...

...

...

札全營翼長准此
札吉林分巡道

光緒

壬子年九月

...

員和榜類對
趙宗延對

手祿喜寫

欽加二品頂戴軍機卓異兩次記名副都統管理懷城堡八旗屯田事務沈翎額官 典 為

呈請指示遵行事左司案呈竊查堡屬原設兩紮蘭練隊官兵原擬分駐在堡屬適中之地以期緝捕使便一駐紮西所廂黃旗四屯一駐東所由兩隊各抽數名駐城中巡緝附近以期不時互相巡查實與地方稍有裨益嗣因奉省化險為平經省分佈將承銓隊撤回駐紮城裡作為遊擊巡緝城東邊有緊急聞報帶兵前往盜匪早已星竄無踪況且堡屬北臨松江西隣伯都訥界南接拉珠沿河東與喀拉界毗連週匝數百餘里僅以廷和一紮蘭一半分守拉珠韓家屯暨巴畫分西一帶有防不勝防之勢而委叅領承銓一軍名為遊擊或經營總統領以追捕調

出以致城裡常有無兵可撥之慮且又值此盜匪出沒靡常之際此拿彼竄加以連_斷荒歉若不設法變通早為鎮攝轉瞬江河封凍條條是道盜匪乘隙搶劫饑民扒搶受害地面現據各旗報到被搶之家已有數處一在城西北距城十五里之遙一在城東南距城五十餘里均有被盜匪槍傷男婦搶去馬匹衣服錢財案件迨經事主趕旗聲報分飭往捕追緝亦無踪跡職晝夜思維無可為策惟有仰懇

憲恩軫念堡屬地濶兵單可否仍照前章請將委奉領廷和一軍調歸廟黃旗四屯與委防禦永恩合隊駐守委奉領永銓一軍仍調撥東所駐紮均係道中之地仍由各隊留兵十五名在於城中附近村屯各處常川梭巡並保行旅倘遇被搶

之家徑赴各隊聲報不但勦捕捷便即地面以足彈壓村也可保安靜惟韓家
店係屬拉林界址集鎮要區西靠河沿帶久係通衢之地仍懇由拉林撥派練隊
駐守巡緝如有盜匪滋擾徑會堡屬各隊合力勦捕節節應返似此軍威益壯而
盜匪亦稍斂跡矣職委因佈置隊伍鎮捕地方緝捕盜匪起見但是否有當未敢
擅便理合將兩隊調撥處所之情形備文呈請報明等情據此擬合呈報
將軍衙門查核示遵施行須至呈者

右 呈

將軍衙門

光

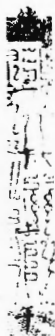

九 月 十 五 日

統領吉林勇馬步等營藍翎儘先即補把總么培珍 為呈覆事竊於九月十八日遵奉

憲札內開案據署賓州廳同知宋倅春電詳稱除原文省繁減叙外以螞蜒河地方距廳較遠又係
山僻之區藪奸最為從前練會雖難得力盜匪尚知警畏現在既經裁撤不特匪徒閭風思逞且
所撤之會勇安能保其不生事端雖目下尚有捕盜新營在彼防禁但卑職接非卑前廳謝守汝
欽移交捐存該營餉款計發至九月即行告罄若將該營行留禁則至九月以後無餉可救若
則行續捐非特商民連年解助已屬苦累且今歲年景不甚豐收商力民力必致交困卑職身任
地方何忍使盜賊橫行閭閻被擾再四思維殊鮮善策伏查螞蜒河地方前曾請有靖邊後路哨
官萬金彪帶勇一哨在該處駐紮民賴以安自光緒二十年冬間因前憲台長赴奉剿倭將該哨
調赴前敵迨及凱撤亦未飭回原防現在練會已撤營勇將撤螞蜒河一帶甚覺空虛用敢仰懇
憲台俯念地方緊要可否撥派萬金彪仍帶原哨勇丁迅赴螞蜒河防守抑或另調他哨前往分

禁伴寒匪膽而安民業等情到本署將軍據此除批札吉林道轉飭徐巡檢啟經到差復確查該處情形應否將練會永遠裁撤其所徵租賦應如何辦理之處一併妥議章程稟覆候核至所請撥隊一節著練軍文案處札飭魁勇營么魁領培珍酌量能否由該營撥往以資捍衛之處稟覆核奪外合亟札飭札到該魁領即便遵照能否由該營酌撥若干馳往螞蜒河駐紮以資捍衛迅速稟覆等因奉此伏查軍八成隊伍馬步三營在防者共馬步十三哨均在五常廳東山一帶並接連吉林府暨伯都廳等界分紮其最為緊要之處僅以步隊一哨駐守其餘防所皆係哨官哨長各帶什勇三五十名分紮二處至於山林緊要之區盜賊出沒之徑尚須時常撥兵卡堵每當搜山進剿之時尚覺不足分布况兼螞蜒河街距職所駐山河屯街相隔三百餘里既以單單右營後哨所紮萬發街論之高距螞蜒河二百餘里其中之間山隔嶺道路崎嶇尤覺鞭長莫及

恩施俯念造山防所地濶兵單其鴟疑河捍衛之兵另為善拊之處實為恩公兩便謹將

軍分

禁處所及碍難酌撥各緣由理合備文呈覆伏乞

憲鑒施行頃至呈者

右

呈

欽命署理吉林承遠地方將軍前辦邊防事宜兼理打牲烏拉糧運官員等事劉勳跪

光

緒



二十

日

邊務文案處

為恭錄各

軍機大臣字樣者書牒將軍延 光緒二十二年九月

十四日奉

上諭 著 常辦吉林邊務事宜將此

諭令知之欽此遵

旨 信前來本署督辦將軍承准遵此除分行外 相應備文咨行 為合 玉札飭札到該

此合咨 即便遵照特札

查照施行須至者

貴

石 咨 呈 業兩軍務案

總理各國事務衙門

三 姓 都 統

伯 都 副 都 統

阿 勒 楚 春 副 都 統

甯 古 塔 副 都 統

光緒二十二年九月

值班委員 福慶對

札 邊防 營務處 遵此

靖遠 靖遠 靖遠 統領

親軍 統領

邊防 營務處

機噐 營務處

兵 營務處

書 識于漢雲寫

杖...案...處...呈

為札飭事...據雙城...高...呈稱...司...呈

查壁屬原...兩...紫...領...原...駐...屬

期...緝捕...駐紫西所鑲黃旗四屯一

駐東所由兩隊各抽數名駐城中巡緝附近以期不

特互相週查實與地方稍有裨益嗣因奉省化險為

平經省分佈將承銓隊撤回駐紫城裏作為遊擊巡

緝城東遇有緊急聞報帶兵前往盜匪早已星竄無

蹤况且堡屬北臨松江西隣伯都訥界南接拉林沿
河東與喀拉界址毗連週匝數百餘里僅以廷和一
紫蘭一半分守拉林韓家店一駐四屯畫分城西一
帶有防不勝防之勢而委忝領承銓一軍名為遊擊
或經營總統領以追捕調出以致城裏常有無兵可
撥之慮且又值此盜匪出沒靡常之際此等被竄加
以連年荒歉若不設法變通早為鎮攝轉瞬江河
封凍條條是道盜匪乘隙搶刮饑民扒搶擾害地面

現據各旗報到被搶之家已有數處一在城西北距城十五里之遙一則城東南距城五十餘里均有被盜匪槍傷男婦搶去馬匹衣服錢財案件迨經事主赴旗聲報分飭往捕追緝亦無蹤跡職晝夜思維無可為策惟有仰懇憲恩軫念堡屬地濶兵單可否仍照前章請將委叅領廷和一軍調歸鑲黃旗四屯與委防禦永恩合隊駐守委叅領承銓一軍仍調撥

地仍由各隊留兵十五名在

川梭巡並保行旅倘遇被搶

之家徑赴各隊登報一但勦捕捷便即地面以足彈

壓村屯下寨安詳匪匪家店係屬拉林界址集鎮要

通衢之地仍懇由拉林撥派

匪滋擾徑會堡屬各隊合力

勦捕節節應援似此軍威益壯而盜匪亦稍斂跡矣

職委因佈置隊伍鎮攝地方緝捕盜匪起見但是否

有當未敢擅便理合將兩隊調撥處所之情形備文

呈報查核示遵等情據此合亟札飭札到該翼長即
便遵照將該協領所請調撥隊伍分布駐紮處所是
否捷便遇有賊警能否聯絡會勘詳細查明核議稟
覆特札

札全營翼長准此

光緒

二十一年五月

員

水德
倭什洪阿

對

手鄭紹卿寫

著行辦事案照前將軍臣
器局常年經費一摺經部議准每年添撥銀五萬兩等因
具奏奉

旨依議欽此嗣據該局稟請添撥之五萬兩僅能多造吉省備
防之軍火萬難供給奉天等情當准部議吉林機器局製造
軍火向供本省及黑龍江省應用若再添款多造兼供奉
天則三省所用軍火類若畫一設有緩急即可相通奉天軍
火既歸吉林機器局製造自應量加經費擬准按年添撥銀

五萬兩作為添造軍火之需其每年能造鎗礮子彈各若干除黑龍江照舊領用外應分給奉天若干並該三省每年所得軍火除供操演外尚能存儲若干應由該將軍等妥籌會商奏明辦理等因奏准行知在案是部議添撥吉林機器局經費五萬兩本為兼供奉天軍火而設原奏聲叙甚明可覆按也若云此款所造軍火專歸吉林備防之用則吉林機器局原有部撥之九萬七千五百兩每年所造軍火豈尋常操防所能用盡並無餘存乎試以黑龍江每年製造軍火之三萬兩相較即知吉林每年九萬七千餘

兩所造之軍火可留備防者其數實多固不待添撥五萬兩乃有餘存備防之軍火也該局並不遵照原奏將此次添款製造軍火應分給奉天若干詳請該將軍妥籌會商反將添撥經費概指為吉林備防之用殊屬謬妄等語當經札飭提辦機器局務咨中書費等迅將此案查明稟覆以憑核辦等因去後茲據申稱當即調取添撥經費五萬兩暨續請所添經費僅能多造吉省備防軍火原案詳加查核惟奉天每年應需何項軍火各若干並無確數尚難勾稽應請咨商

奏

營每年應需操演軍

火

兵將操演

行

核計所添之

竟能古數建兵

本署督辦將軍

應需之營商為此合咨

堂請預查照辦

應需之營商為此合咨

右

咨

奉天軍督部堂依

光緒

年

日

奏准將營務處各案之類統歸營務處辦理其各案之類統歸營務處辦理

為呈報事於十一月二十五日據靈馬隊營官訥

蔭呈稱竊於十一月十三日接奉敕統領照會內開案准

督辦營務處咨開案查前准貴統領咨開擬將營官訥蔭帶領一哨官兵回
營防堵其東京城仍留馬隊一哨駐守以資緝捕等因咨請轉詳示覆前來查
該統領擬調營官訥蔭回營之處尚屬可行當經敕處開單呈奉

憲先相應備文咨覆請煩查照辦理施行等因准此除咨呈甯古塔副都統衙門查
核外相應備文照會貴營官查照文內事理速即帶領馬隊一哨官兵趕緊來營
以資防守可也等因准此伏思職練在東京城駐紮副因全坑馬達河等處逼近山邊

地當要衝又經該處鄉民切請撥隊曾酌撥什勇十八名飭派隊官色勒前往
分防茲奉飭調歸營之際亟應遵將東京城駐紮之隊分撥酌留且馬蓮河一
帶山邊要區亦不能不留隊防守以遏不虞是以撥留左哨哨官永常帶領什
勇三十名仍在東京城駐紮又撥留後哨督隊官色勒酌撥什勇十名歸馬蓮河
駐紮實力巡緝嚴加防守以安汛境其餘官弁什勇職管帶於十一月十七日馳抵
也河防營謹將奉飭撥隊駐紮緣由是否有當並職帶隊歸營日期除呈報敕
軍統領鑒核外理合備文呈報鑒核等情據此理合具文呈報為此合呈

軍憲鑒核施行須至呈者

右

呈

欽命黃平縣知縣李萬全於光緒二十七年正月十五日

光



月 二 十 七 日

十二月初五日亥時值班至寧陝武郭具有接到

為札覆事案照前據該局由

應需各項軍火向歸吉林機器局兼辦領有兼辦黑龍

江機器製造局米粟關防每年撥給經費銀三萬兩

所用員司等有與吉林機器局通用而開支津貼者有另

設員司書識差弁工匠小徒小工長夫而開支薪水口分

者至機器房間名目雖分實則均與吉局通融合用職

道等奉飭分別查辦吉林機器局務以來竊見該前總

辦達協領桂等於承辦鎮邊軍軍火章程雜亂款目紛

省且聞其承辦此項軍火歷年虧累已不下鉅萬之多
祇以未准移交姑且照舊兼理僅將該分局各員司工匠
等歸併吉局兼辦其向領薪水局費等項不另開支即
吉局員司所領鎮邊軍津貼銀兩亦均一律減裁以資節
省茲查該鎮邊軍本年經費已領過銀一萬五千兩仍有
一萬五千兩尚未給領至所需軍火除經該前總辦備造
並經黑龍江領運軍火鄭委員維周於本年七月二十七日
領去外所未領者尚有奉飭改造之砲彈等項均未造齊
現已督飭趕緊製造一俟造成即行稟請運解以清本年

款目惟明年該軍應需各項軍火如果仍由職道等承辦
自當妥議章程另籌辦法如何備辦料件如何督飭工作
究竟每年有無虧累詳細查明覈實辦理現已公同查
覈以光緒十七年十二月三十七日吉林機器局接
奉前黑龍江將軍依 札飭所定軍火數目按
照近時工料價值覈實估計每年共需銀三萬
三千八百七十三兩一錢二分三釐二毫此外應有員
司等每年薪水津貼銀三千三百六十兩未經覈
計在內似此情形除原撥經費三萬兩實虧銀七

千二百三十三兩錢二分三釐二毫在該前總

辦各屆虧累若干是

未准交代原可不必與聞

機器局即不另設員司統轄職道等効力代辦

所省薪水津貼等銀亦僅

不足之三千餘兩奉旨補無從擬請憲台覈奪

應否添撥經費抑或覈減軍火咨商黑龍江將軍恩

奏明改章飭遵辦理再前奉行知部議添撥吉局常

年經費銀五萬兩以之供應奉省軍火之需並未另設
奉天一局本為歸併辦理免致虛糜則將來此項報銷
自應統歸吉局辦理今鎮邊軍分局既擬裁撤其兼辦之
關防應即稟請繳銷並嗣後江省覈銷亦應歸入吉局
造報方與奉省辦法事同一律從此三省聯為一氣
緩急可以相通似與供應軍火節省經費均有裨益至
吉局歷屆所領鎮邊軍軍火經費向由黑龍江領餉委
員代領至吉截留以致遲早未能一定可否並請憲台
咨商奏請改章嗣後鎮邊軍經費與吉奉兩軍經費均

按春秋兩季由吉派員赴部承領以昭畫一而免稽遲
職道等為整頓局務清釐數目起見是否有當未敢
擅便理合申請鑒核轉咨等情據此當經據情咨商
黑龍江將軍查照應如何辦理之處望速賜覆以憑
飭遵去後茲准咨覆內稱查此項軍火於十七年冬間
開造之初經前任將軍依 飭據宋道申稱按照所
定軍火數目常年三萬兩本屬有盈無絀而今所稱其
不敷之處究始於何年江省從未接過該局稟報既
經貴將軍委員澈底清查覈實估計除裁去員司薪

水津貼之外尚虧銀三千餘兩再三忖度是必因倭事
 初起海運艱難一切物料不無增價然亦只二十年二十一
 年兩年耳今則軍事大定若竟長年照此增價覈
 算勢必以有盈無絀之三萬金反形為不敷之數也當

再請添撥該局如仍肯

才天年米道所運有

尚實係不能核照舊章

有將常年採辦裁減一或軍火勉敷勻放如果後

有事再請添撥加造此現

欽定大清會典事例
卷之九
藥銅帽鉛丸三項內減造
數計有餘悉改造毛瑟子母牌歸實用又江省按年赴
戶部領銀三萬兩亦請自明年春季為始即由吉省派員
徑領徑銷以歸簡易總請由貴處主稿會銜具奏除札
飭外相應咨覆查照希即見覆等因到本署督辦將軍
准此合亟札覆札到該局即便遵照妥議申覆以憑會

銜具

奏
望速持札

札機器製造局遵此

稟

督憲將軍度下敬稟者竊奉

諭飭查吉勝營原設及改設營制章程查明稟覆等
諭奉此遵查吉勝營自光緒三年八月奏明添設統
領一員幫帶官一員統帶馬步勇夫四年十二月撤
去統領一員五年四月添派統領一員撤去幫帶官
一員九年十一月撤去統領一員添派管帶一員尚
歸全營翼長節制每遇公事均由翼長核轉至十八
年二月間經前將軍長改為遇有日行公事准該管

帶選呈核辦毋庸再由翼長核轉俾歸簡易嗣經全
營翼長將吉勝驍勇兩營稟請均歸該翼長卽制現
今遇有公事仍歸全營翼長核轉理合將遵查吉勝
營原設及變通營制章程大概情形稟請

憲鑒
核奪施行 職 謹稟

委 員 榮

文

量 對 祿

光緒

二十二年十一月

日

書手鄭紹卿寫

奉 諭 旨 著 派 副 將 劉 德 勝 帶 領 所 屬 各 營 兵 丁 分 路 搜 捕 餘 匪 務 須 嚴 密 緝 拿 毋 得 疏 懈 欽 此

為呈報事於十一月初十日據五河起統領花翎儘先協領記

名佐領騎都尉達祿海報稱竊職邊文營隊搜山前往媽蛟河街基與統領勇營趙忠官德慶會哨業經啟程日期
及分佈隊伍各緣由前已呈報在案出報後職即馳由賓州廟前顧取道往南接獲匪徒羅列各處均已安堵於二
十四五等日職與分佈各隊先後抵到街基劫獲委防聖玉陳李海成順委官馬休等保稱邊搜各路現無賊匪劫詐
遂於二十六日親親勇營趙營官德慶邊文會哨該營官已於是日分佈隊伍由街基啟程往南搜緝士訖職於是日
亦派原帶之阿城委防聖玉陳委官滿林會勇侍長劉天祿等隊三十餘名由街基東路金沙河大林河一帶折向黃
泥河等處搜緝阿起三幫蘭委防聖成順帶兵二十名由街基西路馳奔黃泥河子背如山涼水泉子一帶搜緝其街
基正北西北着派六起頭幫蘭委防聖李海帶兵二十名將由老黑巖子分水嶺花爾塔子黑龍官子處兩路分搜均
船搜至山邊老營口無職會哨職帶差信委恭領魁祥委防聖景福委官祥林營格委官傅式富勒軍委役什長任

殿甲秀隊三十餘名於二十七日由街基轟馳奔東北路至頭碑子南大門高麗帽子一帶搜緝去訖以復搜到老營口
 會見各隊有無勤捕動作再行呈報之處等情據此合將該統領督飭為隊馳往老營口等處會哨並分隊搜
 山各隊由理合具文呈報為此合呈

軍憲鑒核施行須至呈者

右 呈

欽命 署理 巡撫 臣 李 鴻 章 奏 為 奏 請 將 該 統領 督 飭 為 隊 馳 往 老 營 口 等 處 會 哨 並 分 隊 搜 山 各 隊 由 理 合 具 文 呈 報 為 此 合 呈 事 由 理 合 具 文 呈 報 為 此 合 呈

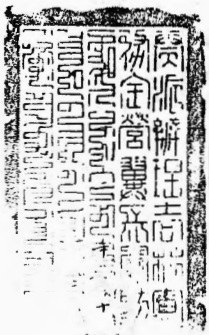

光

十 三

為咨商
事務照前據機

器局兼辦每年撥給

軍每年應需軍火向歸吉林機器局兼辦每年撥給

軍火數目按照近時工料價值

覈實估計共需銀三萬三千八百七十三兩一錢二分三厘

二毫除撥給經費而外仍有工料不足之三千八百餘兩

委係彌補無從擬請核奪應否添撥經費抑或核減

軍火咨商

黑龍江將軍恩
奏明改章飭遵辦理等情當經咨商

貴將軍軍
黑龍江將軍

咨覆內稱查此項軍火於十七年冬間開造

之初經前任將軍依

飭據宋道申稱按照所定軍

火數目常年三萬兩本屬有盈無絀而今所稱其不
敷之處究始於何年江省從未接過該局稟報既經
貴將軍委員澈底清查覈實估計除裁去員司薪
水津貼之外尚虧銀三千餘兩再三忖度是必因倭事
初起海運艱難一切物料不無增價然亦只二十年二十
一年兩年耳今則軍事大定若竟長年照此增價覈
算勢必以有盈無絀之三萬金反形為不敷之數也當

此庫儲匱乏常年製造未便再請添撥該局如仍肯
照十七年宋道所稟有盈無絀之三萬兩辦理固好倘
實係不能按照舊章惟刻下邊圍粗安無事征伐只
有將常年操練裁減一成軍火勉敷勻放如果後日
有事再請添撥加造此現擬兩層辦法也至於減造之
一成即請於來福槍所用之洋火葯銅帽鉛丸三項內
減造數計有餘悉數改造毛瑟子母俾歸實用又江
省按年赴戶部領銀三萬兩亦請自明年春季為始
即由吉省派員徑領經銷以歸簡易總請由貴處主稿

審衙具奏布即見覆等因札飭機器局遵照去後旋

據該局申稱查吉林

光緒十七年創辦宋道

奏請飭局辦理外購造

之初如何估計既造之後

及曾否申辦前

查該局稟明江省陳定章道等查該局無案據

未得與前似非專請宋道無以得其底蘊而今之

所謂不敷者誠以職局物料大半購自外洋前年海上

起氣價值逐件昂貴即如紫銅帽料一項十七八年之

間每百觔價銀二十六兩五錢現時三十五兩五錢其銅

孟青鉛洋硝礮礮等項亦無不逐件增長近雖軍事已定而物價運費迄未稍輕以致此次按照市行核實估計其工料之費已需銀至三萬三千八百七十三兩一錢二分三厘二毫之多而吉局之員司書識尚屬一體効力並未開支薪津此原領經費三萬兩不敷需用之實在情形也茲就減造一成而論每年原估工料銀三萬三千八百七十三兩一錢二分三厘二毫按核減一成計減銀三千三百八十七兩三錢一分二厘三毫二絲仍實需銀三萬零四百八十五兩八錢一分零八毫八絲除

原撥之經費三萬兩外其不敷之銀仍有四百八十五兩有奇如將來物價稍輕轉運稍省使此次估計之不敷銀兩不至徒形短絀或可望有盈餘豈不甚善然此係未來之事職道等雖不能不作此想而實不敢預定必有其事也若僅將來福槍所用之洋火藥鉛丸銅帽三項減造一成查此三項工料原估銀一萬八千五百三十九兩四錢零三厘四毫以減造一成而論不過減銀一千八百餘兩其不敷銀仍有將近二千兩之數是則虧款尚屬甚鉅更有何餘可造毛瑟子母乎職道等奉飭接辦吉

局製造力圖釐剔吉局弊端自問一點天良未盡泯

減萬不敢稍存推諉有悞軍需獨是無米之炊斷難

從事此又職道等所少籌思其萬不得已之苦衷而不

敢不申訴于仁憲之前者也其究竟應否統照一成核

減並同查推將仍不敢用

來為器瓦銅帽至項內批

將來物料果能減價再圖

可行職道等所敢擅擬

既經咨覆准由吉局自領自銷自屬事歸簡易然

該省之軍火數目尚未訂明則此項之經費請領不
妨稍緩蓋奉旨設法稍欠詳慎即於後日辦法
未幾持據軍鑒選選實職道等之所深懼也愚昧

之見是否有當理合據

行等情到本署督辦將

合咨

即便遵照奉明前經兼道吳龍

貴將軍請願查核所賜據施行

查無礙後據高軍備等處稟覆以憑核辦望速持札

右

咨

札三姓金礦宋道春鰲遵此

欽命鎮守黑龍江等處地方將軍恩

光緒



委員明山對

識德楞額寫

戶部為專案咨催事山東司案呈查上年十二月
據前吉林將軍長 奏機器局前存軍火無多常年
經費又難節省若不按年多造軍火無以為思患預防之
計添款則奉天應用軍火亦歸局中撥給所費雖多

所省亦多請於常年經費外按年添撥銀十萬兩
以重防務本年二月復據軍務處於議覆奉天將軍
依 滙陳奉天情形摺內奏令吉林機器局通盤

核算每年能造槍子若干砲彈若干除本省應用若
干外其餘若干以供奉天之用東三省本宜聯為一氣
通力合作不必另向奉省設局以節糜費惟吉林機器
局地盤應否展拓經費應否如增請

飭戶工兩部查核辦理當經本部併案核議奉天軍火
既歸吉林機器局製造自應量加經費擬請於邊
防經費項下按年添撥銀五萬兩即自本年春季

起仍分兩季赴部請領作為添造軍火之需其每
年能造槍砲子彈各若干除黑龍江照舊領用外
應分給奉天若干並該三省每年所得軍火除供操
演外尚能存儲若干應由該將軍等妥籌會商奏
明辦理至製造之多寡全視機器為權衡該局原
購添購製造各項槍砲子藥機器名目件數歷屆
報部奏銷案內均未聲叙應令轉飭查明開單送部

備查並按年將所造軍火數目價值分報本部暨兵
工兩部以憑考核本年六月間復據奉天總督咨准吉林將
軍咨稱機器局派撥經費五萬兩僅能多造吉林備防
之軍火萬難供給奉省所需咨部核議是否供給奉省
抑係為吉林備防等語復經本部查核添撥吉林機
器局經費五萬兩本為專供奉天軍火而設行令吉林
將軍嚴飭該局查照本部前奏迅即核定分給

奉天數目並東三省每年所購軍火除操演外尚能存儲若干要等會
商奏明辦理等因各在案本年八月據吉林將軍將該局總辦委

員奏參並奏委清查而於本部指查各節尚未聲覆相應飛咨

吉林將軍迅速查明該局原購添購製造槍砲子藥各項機

器器數件數及購買年月價值并每年能造槍子若干砲

彈若干吉林黑龍江兩省照舊領用子藥各若干應分給奉

天若干並該三省每年所得軍火除供操演外尚能

存儲若干務即妥籌會商詳細奏明辦理並於
文到日先行查明聲覆其按年所造軍火
數目價值亦即分報本部以憑考核勿再延
可也須至咨者

右

咨

吉林將軍

光緒貳拾貳年拾貳月拾壹

為咨照事本衙門謹

題為年終查明閩省官員兵丁數目並點驗軍器循

例具

題事竊查乾隆四年准兵部咨開各省將軍都統副都統等

接任後各將所屬旗營各項軍器依限派員查驗一次具

題仍由該管各官取具並無虧短情弊印結存案統俟年終

分晰彙造清冊送部設遇大閱之時仍有虧短照例議處等

因歷經照辦在案茲值應行查驗軍器之際臣查吉林十旗

烏拉五常堡伊通額穆赫索羅四邊門等處共官九百七十八員

內除兼世職未放未襲年未及歲官一百十員現在存營官七

百十二員又額兵四千六百八十四名內除出征兵一名現在存

營兵四千六百八十三名額設盔甲二千三百六十五副所

有官兵軍器鎗礮救火器械除巴彥鄂佛羅邊門

軍器被賊遺失無存五常堡兵軍器尚未製造

額穆赫索羅營房軍器等械被賊竄擾焚失伊通

軍器等項前因被焚其餘各處軍器均各如數整

齊並無虧短經該管各官加結呈報復經派員互相

查驗屬實復蒙無異據備古本副都統

伯都訥副都統相署副都統

副都統全輝春副都統

協領花翎佐領瑞霖等報

內降兼世職未放未襲年未及歲官一百零十八員出

征官一員現在存營官七十五員額兵五十七百八

十八名現在有營兵五十七百八十八名額設盔甲二十六
百三十七副所有官兵各項軍器鎗礮救火器械均各
如數整齊並無虧短情弊復經派員互相查驗屬實
各加具印結報明前來查額穆赫索羅巴彥鄂佛羅
邊門等處軍器鎗礮救火器械被賊焚失緣由當
據各處查報曾於同治五年八月十九十二年閏六月二
十等日經前任將軍富 奕 等查明具

奏並將細數分晰造冊咨報兵部在案其伊通軍器等

項前因被焚於光緒十二年十月十九日經前任將軍希
奏飭令該佐領等如數賠補在案迄今尚未賠補齊楚
惟三姓所屬富克錦地方添設披甲四百名領催二十
名雖經

奏准添設其軍器尚未添製除將查明所屬吉林

三姓所屬富克錦地方添設披甲四百名領催二十

名雖經

奏准添設其軍器尚未添製除將查明所屬吉林

聞考

題等因具

題外相應知照

兵部兵科通政使司查核可也須至咨者

右咨
兵部
通政使司

光緒



頤闕福對

筆帖式福慶註

日

欽此
為

札飭事案據營務處呈奉憲諭現當團
練黑津民勇無款可籌查有琿春幫辦文
案營務兩處可以歸併所節款項可資團練
黑津之用究可歸併與否抑應歸併何處
仰文案營務糧餉等處會商稟覆職等伏
查現當餉項支絀復值添募黑津練兵所需

薪餉無款籌撥職等會商議將行營營務處歸併文案處辦理已可敷辦其贖出營務處薪餉暫作黑津練兵之用將來邊防如有多事之時再行照舊分設所有遵示會商情形是否有當理合稟覆鑒核在案嗣奉批示仰即照擬辦理並飭糧餉處將該處應領薪餉等項數目核清再行咨部立案及咨

明幫辦並札飭該處遵照可也等因發交營
務處奉此擬合呈請咨札辦理除分別咨札
外合亟札飭札到該處即便遵照辦理特此

札邊務文案處遵此

光緒



二月十五日

兵司

七年十二月

本部具奏前軍等因相

可也計單開兵部謹

為遵

處具奏事內閣抄出署吉林將軍延茂片奏查明琿春
副都統恩祥徒差粘額一片內稱查恩祥前充靖邊左路
統領時於營規尚能守舊迨調委靖邊前路統領所部各

軍空額未覓較多至升任副都統幫辦邊防本有親軍
兩哨為數已覺太多猶復於中前兩路七營中每營提佐
十餘名至二十餘名不等則原奏所謂任意將營勇空額
該非虛語惟係二品大員應如何懲儆之處出自

聖裁等因光緒二十二年十月十五日奉

上諭前據給事中文郁奏參黑龍江將軍恩澤貪劣廢公
各款當經諭令廷茂確查具奏茲據奏稱查明恩澤被參各
均無確據即著毋庸置議候補軍帖式培源試用縣丞鄭

周試用知府程國鈞著交恩澤留心察看主事凌云候補

待察者該部知道另片奏

著交恩澤留心察看主事凌云等著交恩澤隨時察看之處行文

著交恩澤留心察看主事凌云等著交恩澤隨時察看之處行文

著交恩澤留心察看主事凌云等著交恩澤隨時察看之處行文

著交恩澤留心察看主事凌云等著交恩澤隨時察看之處行文

諭旨 春副都統恩祥著交部議處查臣部則例並無恰合

再條自應比例核議應請將副都統恩祥比照官員犯不

應重律杖八十私罪降參級調用例議以降參級調用係屬

私罪毋庸查級議抵等因光緒二十二年十一月初五日具奏本

日奉

上諭兵部奏遵議副都統處分一摺春副都統恩祥著照部議

降參級調用不准抵銷欽此等因前來相應呈請咨行

盛京吳龍平將軍軍署咨咨白部詢三姓阿勒楚喀彈春副都統照

總管衙門查照札
旗協參領全營翼長營林

光緒二十三年正月

務文案營務處練軍

光緒二十三年正月

光緒二十三年正月

佐領 獲成 對

光緒二十三年正月

筆帖式 補全 註

機器製造局為申報事竊查軍械所收發實存各項槍礮軍裝等件均係按季造冊申報一次業經截至光緒二十二年九月底止報明在案茲將軍械所自光緒二十二年十月初一日起至十二月底止所有收發實存各項槍礮軍裝數目理合造具四柱清冊具文申報伏乞

憲台鑒核煩至申者

計申送清冊一本

申

欽命署理廣東省軍械所事務總辦官等奉 諭 旨 延

光緒

二十二年

九月

正

月

二十五

日
總理局各到部統所記冊為據
會同辦理各分省補用同知各督
會同辦理各分省補用同知各督
會同辦理各分省補用同知各督

機器製造局謹將軍械所自光緒二十二年
發實存各項軍械軍裝數目分晰繕具四柱清冊伏乞
憲台鑒核施行須至冊者

計開

舊管

一步來福鎗叁千捌百零肆桿 內有熟造貳百桿須修理

一馬來福鎗壹千零玖拾壹桿 須修理

一林明敦鎗陸百伍拾捌桿 須修理

一馬毛瑟鎗壹百柒拾桿 須修理

一步毛瑟鎗壹千伍百伍拾柒桿 須修理

一哈乞開斯鎗柒百伍拾伍桿

一馬林鎗貳百拾肆桿 須修理

一呔啣士得鎗貳拾伍桿

一洋抬鎗肆百貳拾柒桿 須修理

一大抬鎗壹百肆拾肆桿 須修理

一五子洋抬鎗肆桿 須修理

一軋來斯鎗壹千柒百桿

一澄爪銃鎗壹桿

一天門鎗壹桿

一過山鳥鎗拾桿 須修理

一烏鎗壹百桿 須修理

一大鎗壹百貳拾肆桿 須修理

一土造步來福鎗貳百叁拾桿 長短不齊須修理

一土造馬來福鎗壹百零貳桿 須修理

一噶爾薩鐵貳尊 須修理

一格林鐵貳尊五鐵車貳軸 須修理



一九生的克虜卜鐵拾肆尊並鐵車拾肆軸

一抱鐵貳百陸拾桿

須修理

一克虜卜鐵拾肆尊並局製鐵車拾捌輛

須修理

一抱鉤鐵壹百桿

一寓蜂鐵貳百玖拾捌桿

即北鉤鐵須修理原有鐵筒僅壞三根存單大座十八桿

一寓蜂鐵車貳拾叁輛

一子母鋼鐵貳尊隨帶鐵座貳件

須修理

一土造大拾鐵筒叁根

均銹壞

一土造大鐵壹尊隨帶三輪鐵車壹輛

銹壞

一四節銅鐵壹尊

一開斯鎗刺柒百伍拾肆枝

內有損壞

一來福鎗刺壹千貳百伍拾伍枝

內有損壞

一林明敦鎗刺柒百玖拾壹枝

內有損壞

一毛瑟鎗刺肆百伍拾貳枝 內有損壞

一毛瑟鎗佩帶捌百拾伍條 即藍綳九龍帶均損壞四水師營實營官借領拾條

一黑皮約盒壹千叁百肆拾箇 即約棉子四有損壞

一盛大銅帽舊黑皮盒陸拾貳箇 均損壞

一黑皮子母盒柒百叁拾箇 內有損壞

一來福鎗皮約盒貳百伍拾箇 均損壞

一軋來斯鎗皮約盒壹千柒百箇

一軋來斯鎗皮指帶壹千柒百條

一軋來斯鎗皮腰帶壹千柒百條

一軋來斯鎗腰刺皮套壹千柒百箇

一銅扣帶頭壹千陸百玖拾陸箇 腰帶用

一大皮舊約壹壹百叁拾陸箇 內有損壞

一小皮舊約壹壹百箇 內有損壞



一子母九龍帶壹百肆拾條 均損壞

一抬鎗九龍帶壹百叁拾條

一藍布衛兜陸百肆拾柒箇 內有損壞

一藍布大葯兜陸百玖拾貳箇 內有損壞

一藍布子母袋叁百捌拾貳箇 內有損壞

一舊白帳棚玖百伍拾叁架 內有破爛壹百貳拾柒架餘有水浸磨傷

一舊藍帳棚壹百柒拾架 內有破爛十七架餘有水浸磨傷

一帳棚鑲釘壹萬貳千玖百伍拾貳根

一帳棚木桿叁千壹百柒拾捌根

一舊鐵門叁箇

一洋式空鐵車拾輛

一步刀貳百拾把 均損壞

一馬刀壹百叁拾肆把 內有損壞

蘇州府 船 四一〇

一雙手帶刀以百肆拾肆把

內有損壞

一雙刀卷拾叁對

一牌刀卷拾叁把

一術刀卷拾陸把

一春秋刀拾肆把

一雁翎刀肆把

一單刀貳拾把

一木雙刀壹把

一木單刀陸把

一扎鎗捌百玖拾壹根

一貓耳槍拾伍根

一黑竹牙壹千叁百柒拾陸根

一鳳翅槍肆根



一虎頭鉤貳對

一牙頭貳拾箇

一舊各色旗幟玖百零柒首內有破爛

一舊旗套叁百拾捌箇均破壞

一舊黑洋布九巾伍拾貳條

一舊護藥兒小油布壹百捌拾肆塊

一舊各色號馬褂叁百柒拾玖件內有破爛

一舊各色號坎肩伍千肆百伍拾伍件內有破爛

一舊各色戰裙壹千玖百貳拾陸件內有破爛

一紅纏竹旗桿叁百零捌根

一黑纏竹旗桿伍拾肆根均破壞

一舊白竹桿肆百陸拾叁根

一舊令箭肆拾貳枝



一合箭背壹肆封

一大小鼓拾白

一大小銅鑼拾叁白

一銅號柒對

一大鐵斧肆百伍拾把

內無柄者貳百貳拾把

一大鐵鍬叁百陸拾把

一小鐵鍬壹千貳百叁拾陸把

一小鐵鎬捌拾叁把

一鑄生鐵鍋貳拾玖口

一大小鐵吊鍋肆百零伍口

內無環者壹百玖拾陸口

一舊銅吊鍋叁口

一舊鋤頭叁百陸拾伍把



〔舊鏢刀壹千肆百把〕
內無柄者壹千零肆拾把

〔舊藤牌叁拾面〕

〔舊大麻繩拾根〕

〔大小秤捌桿〕
連純

〔舊水梢鐵箍伍拾副〕

〔舊指旗皮兜伍拾捌副〕
均損壞

〔軟鞍捌盤〕
均損壞

〔洋馬燈玖副〕

〔皮鞦肆掛〕
均損壞

〔套包捌箇〕
均損壞

〔舊鐵鑰匙貳把〕

〔舊洋鐵子母盒貳拾箇〕

〔舊鞍馬小鞍叁盤〕

一灰布子母袋柒拾叁筒 內有破爛

一打乾鐵牌叁塊 四帶架二筒

一夾福鑲鑰匙陸拾貳件 均損壞

一布藥口袋肆千箇 均的壞

一鋼刀拾捌把 內有前損

一鋼刀箭釘拾柒根

一柳筐壹百捌拾叁箇 內有破壞

一扁担壹百叁拾伍條

一馬嘴子伍拾壹副

一馬鞍子叁拾貳盤 俱損壞蹬繩石帶不全

一駝鞍貳拾捌盤 俱損壞石帶不全

一夾板連繩套捌拾叁副 俱損壞不全



一 小鐵鑊貳百柒拾把

一 皮葯盒壹百箇 即皮沙帶

一 偽造靖邊號衣月光拾陸箇

以上各管各項鎗壹萬壹千肆百柒拾柒桿各項鐵叁百肆拾壹尊各

項軍裝伍萬捌千零柒拾陸件合併聲明

新收

由報廢內湊配修成

一 馬毛瑟鎗伍桿

一 步毛瑟鎗伍拾柒桿

一 哈乞開斯鎗捌桿

一 腰別子鎗貳桿

靖邊親軍左營繳來

一 吹噓士得鏡貳桿

庫房撥交新造

一 洋格鏡肆百伍拾肆桿

一 鳴爾薩鏡伍尊 隨帶零件俱全

一 西林鏡拾尊 隨帶零件俱全

一 田鷄鏡壹尊 隨帶零件俱全

一 六筒連珠車鏡叁尊 隨帶零件俱全

一 兩磅克虜卜後腔銅鏡貳尊 隨帶零件鏡車並套各俱全

款樣俄使委員廿元繳來

一 白帳棚貳架

一 帳棚鐵釘貳拾肆根

一 帳棚木桿陸根



以上新收各項鎗伍百貳拾捌桿各項礮貳拾壹尊各項軍裝叁拾貳件
合併聲明

開除

靖邊親軍統領領去

一步米福鎗貳百肆拾伍桿

一馬毛瑟鎗伍拾捌桿

一步毛瑟鎗叁拾玖桿

一哈乞開斯鎗陸拾叁桿

一腰別子鎗貳桿

靖邊前路統領領去

一步米福鎗壹百陸拾伍桿

一馬米福鎗壹百貳拾貳桿

一馬毛瑟鎗壹百拾桿

一步毛瑟鎗叁百叁拾桿

一哈乞開斯鎗貳百叁拾陸桿

一馬林鎗捌拾桿

一洋怡鎗捌拾伍桿

一毛瑟鎗刺叁百貳拾貳枝

練軍統領西隆阿領去

一步毛瑟鎗拾桿

一哈乞開斯鎗叁拾桿

一大鐵斧貳拾把

靖邊後路水師營領去

一步毛瑟鎗伍拾桿

一哈乞開斯鎗伍拾桿

一噶爾薩鐵砲壹尊 隨帶鞍架貳筒零件各俱全



一開斯鎗刺伍拾枝

一毛瑟鎗刺伍拾枝

靖邊後路右營領去

一哈乞開斯鎗拾桿

吉勝營借領

一哈乞開斯鎗拾伍桿

全營翼長領去

一哈乞開斯鎗拾捌桿

武備學堂領去

一毛瑟鎗刺捌拾枝

一毛瑟鎗佩帶捌拾條

隨帶扣頭捌拾箇

一黑皮子母盒捌拾箇

一舊鐵鑰匙壹把

噴飯教習明通領去

一馬嚼子卷副

一駝鞍卷盤 隨帶座騎

以上開除各項鎗壹千柒百伍拾捌桿鳴爾薩儀貳尊各項軍裝陸百捌拾玖件合併聲明

實在

一步來福鎗叁千叁百玖拾肆桿 內有上造貳百桿須修理

一馬來福鎗玖百陸拾玖桿 須修理

一林明敦鎗陸百伍拾捌桿 須修理

一馬毛瑟鎗柒桿 須修理

一步毛瑟鎗壹千壹百捌拾伍桿 須修理

一哈乞開斯鎗叁百零壹桿

一馬林鎗壹百叁拾肆桿 須修理



一云嗜士得鎗貳拾柒桿

一洋格鎗柒百玖拾陸桿 須修理

一火抬鎗壹百肆拾肆桿 須修理

一五子洋格鎗肆桿 須修理

一丸米斯鎗壹千柒百桿

一澄底銃鎗壹桿

一天門鎗壹桿

一過山鳥鎗拾桿 須修理

一烏鎗壹百桿 須修理

一火鎗壹百貳拾肆桿 須修理

一土造步米福鎗貳百叁拾桿 長短不齊須修理

一土造馬米福鎗壹百零貳桿 須修理

一抱礮貳百陸拾桿 須修理



一把鉤鐵壹百桿

一窩蜂鐵貳百玖拾捌桿

即把鉤鐵須修理原有鐵筒損壞三根存軍天唐拾捌桿

一噶爾薩鐵伍尊須修理

一克虜日鐵拾捌尊並扇裝鐵車拾捌尊

一西林鐵拾尊隨帶零件各俱全

一格林鐵貳尊並鐵車貳輛須修理

一九生的克虜日鐵拾肆尊並鐵車拾肆輛

一四鷄鐵壹尊隨帶木架零件俱全

一六筒連珠車鐵叁尊隨帶零件各俱全

一子母鋼鐵貳尊隨帶鐵座貳件須修理

一兩磅克虜日後膛鋼鐵貳尊隨帶零件鐵車叁套各俱全

一土造火抬鐵筒叁根均鑄壞

一土造大礮壹尊隨帶三輪鐵車壹輛鑄壞

一四節銅儀壹尊

一寓烽儀束貳拾叁軸

內有損壞

一開斯鎗刺茶百零肆枝

內有損壞

一來福鎗刺壹千貳百伍拾伍枝

內有損壞

一林明敦鎗刺茶百玖拾壹枝

內有損壞

一毛瑟鎗佩帶茶百叁拾伍條

即藍標九龍帶均損壞內水師營實營官借領拾條

一黑皮約盒壹千叁百肆拾箇

均損壞

一盛大銅帽蓋黑皮盒陸拾貳箇

均損壞

一黑皮子母盒陸百伍拾箇

內有損壞

一來福鎗皮約盒貳百伍拾箇

均損壞

一丸來斯鎗皮約盒壹千柒百箇

一丸來斯鎗皮指帶壹千柒百條

一丸來斯鎗皮腰帶壹千柒百條



一 軋水斯鎗胯鎗刺皮套壹千叁百箇

一 銅扣帶頭壹千陸百玖拾陸箇 腰帶用

一 大皮舊藥壹壹百叁拾陸箇 內有損壞

一 小皮舊藥壹壹百箇 內有損壞

一 子母九龍帶壹百肆拾條 均損壞

一 怡鎗九龍帶壹百叁拾伍條

一 藍布指兜陸百肆拾柒箇 內有損壞

一 藍布大約兜陸百玖拾貳箇 內有損壞

一 藍布子母袋叁百捌拾貳箇 內有損壞

一 舊白帳棚以百伍拾伍架 內有破爛壹萬貳拾柒架餘有水浸磨傷

一 舊藍帳棚壹百柒拾架 內有破爛拾柒架餘有水浸磨傷

一 帳棚鐵釘壹萬貳千玖百柒拾陸根

一 帳棚木桿叁千壹百捌拾肆根



一舊鐵門卷筒

一洋式空鐵車拾輪

均頂壞

一斧刀貳百拾把

內有頂壞

一馬刀貳百叁拾肆把

內有頂壞

一雙手帶刀玖百肆拾肆把

內有頂壞

一雙刀叁拾叁對

一牌刀叁拾叁把

一銜刀叁拾陸把

一春秋刀拾肆把

一雁翎刀肆把

一單刀貳拾把

一木雙刀壹把

一木單刀陸把

一扎槍捌百玖拾壹根

一貓耳槍拾伍根

一黑竹矛壹千叁百柒拾陸根

一鳳翅槍肆根

一虎頭鉤貳對

一矛頭貳拾箇

一藍各色旗幟玖百零柒首

內有破爛

一藍旗套叁百拾捌箇

內有破爛

一藍黑洋布九中伍拾貳條

一藍護藥兒小油布壹百捌拾肆塊

一藍各色號馬褂叁百柒拾玖件

內有破爛

一藍各色號坎肩伍千肆百伍拾伍件

內有破爛

一藍各色戰裙壹千玖百貳拾陸件

內有破爛

一紅纓竹旗桿叁百零捌根

一黑纏竹旗桿伍拾根均攬塚

一舊白竹桿肆百陸拾叁根

一舊合箭肆拾貳枝

一合箭箭筒壹肆對

一大小鼓拾面

一大小銅鑼拾叁面

一銅號柒對

一大鐵斧肆百叁拾把內無柄者貳百貳拾把

一大鐵鋏叁百陸拾把

一小鐵鋏壹千貳百叁拾陸把

一小鐵鎬捌拾叁把

一鑄生鐵鍋貳拾玖口

一大小鐵吊鍋肆百零伍口內無環者壹百玖拾陸口



一舊銅吊鍋卷口

一舊鋤頭叁百陸拾伍把

一舊鎌刀壹千肆百把

四無柄者壹千零肆拾把

一舊藤牌叁拾面

一大麻繩拾根

一天小秤捌秤

連砣

一舊水梢鐵箍伍拾副

一舊荷旗皮兜伍拾捌副

均損壞

一軟鞍捌盤

均損壞

一洋馬燈玖副

一皮鞞肆掛

均損壞

一奎色翎筒

均損壞

一舊鐵鑰匙壹把

一洋鐵子母盒貳拾箇

一舊鞍馬小鞍叁盤

一灰布子母袋柒拾叁箇 內有伍爛

一打靶鐵牌叁塊 內帶帶貳箇

一乘福鎗鎗匙陸拾貳件 均俱壞

一布藥口袋肆千箇 俱均壞

一鋼刀拾捌把 內有前損

一鋼刀前釘拾叁根

一柳筐壹百捌拾叁箇 內有破壞

一扁担壹百叁拾伍條

一馬嚼子肆拾捌副

一馬鞍牙叁拾貳盤 俱損壞證韉屛帶不全

一駝鞍貳拾伍盤 俱損壞屛帶不全

一夾板連繩套銅拾叁副 俱損壞

一不鐵鑊貳百柒拾把

一皮葯盒壹百箇 即皮沙帶

一偽造靖邊號衣月光拾陸箇

以上實存各項鎗壹萬零貳百肆拾柒桿各項鐵參百陸拾尊各項軍裝伍萬柒千肆百拾玖件合併聲明

光緒

二十三年正月

二十五

日

署理統領邊防馬隊少常理邊防營事務章嘉文福

為呈請事於本年正月二十四日挂邊防營務處咨奉

督憲札開本署督辦將軍於二十二年十二月初一日附片具

奏為吉林邊軍馬步各營駐紮處所並將中路左營步隊撥歸右路統領節制至輝春護衛馬隊

二哨實用殊鮮擬調省一哨改為步隊督同親軍統領文福勤加操練與各路防軍互相抽換既易查

點空額且可使兵勇往來習勞消其逸怠之虞作其堅強之氣等因片茲於本年正月初四日奉到

硃批兵部知道欽此合亟恭錄

硃批札飭札到該處即使欽遵特札等因奉此相應照鈔原片恭錄

硃批備文咨行查照等因准此職詳查護衛馬隊左哨哨官海順督隊官德山等現已奉札帶領

全哨馬隊來省應即遵文將該馬隊一哨改為步隊其馬隊一哨官長什勇長夫伙夫餉乾一

律截至正月月底止所改步隊一哨仍設哨官一員改設哨長一員應揀什長十名正勇九十名伙夫十名所需薪水餉項均自二月初一日起支其應用搬運長夫若干名仰懇

憲恩酌設遵辦至該哨馬隊原無號衣所有新改步隊號衣等項均應由職辦公項下籌辦毋庸另籌款項其靖邊親軍護衛馬隊左哨舊設戳記應請繳銷所有改設步隊謹擬名目靖邊親軍護衛步隊惟此次改設步隊應否改予戳記理合一併具文呈請

督憲鑒核仰候

批示祇遵施行須至呈者

右

呈

欽命署理甘肅巡撫臣張之洞跪奏為遵旨辦理甘肅軍制事宜事

光

緒

二十十六日

欽命頭品頂戴督辦黑龍江鎮邊軍事宜鎮守黑龍江等處芬將軍恩

為

咨行接收軍火事工司案呈於本年正月二十七日准

貴將軍衙門咨開兵司案呈本年正月十二日兵司接據吉林機器製

造局移開光緒二十二年十二月十九日奉黑龍江將軍恩 札飭差派雲

駙尉德明阿筆帖式文明等補領十八十九年分例撥洋藥銅帽共

計各五十九萬七千出並領取二十二二十三兩年分例撥藥帽共計各五十

九萬七千出統計四年分應領洋藥銅帽各二百十九萬四千出如數撥發該

員領回等因奉此旋據該員等具領前來並稱定於本月十二日領解起

程敵局查江省例條藥帽統計四年分共應需洋藥一萬九千九百磅計
裝二百四十八箱零三盒每箱重八十五觔每盒重十五觔共重二萬一千
一百二十五觔銅帽一百十九萬四千顆計裝五十九箱半零三盒每箱重三十
五觔每盒重二觔十二兩共重二千零八十七觔十二兩統共重二萬三千二百十二觔
十二兩除發給該員等領解外相應將觔重數目備文移付為此合移兵司
請煩查照發給車輛施行等因前來除札屬一體應付外相應呈請咨行貴
將軍衙門查照可也等因前來查本衙門差員雲騎尉德明阿革帖武
文明等於二月十一日領到十八十九並二十二二十三統計四年分例條洋槍應

需洋藥銅帽各二百一十九萬四千出當即派委司員佐領富克精額騎都尉霍爾清阿等跟同該差員雲騎尉德明阿等查驗數目相符如數接收

合請各行等情據此相應各行差

貴署督辦將軍請煩查照施

右

咨



署吉林督辦將軍延

光

緒

二十

年

二月

十五日

日

將軍衙門

為照會邊疆事戶司案呈茲查前據郭爾羅斯公梅楞章

京吉祥委員副都統銜花翎協領全福打牲烏拉翼領富慶等聯銜會稟
竊職等奉派會同蒙烏委員等前往控爭之巴彥通等處查勘界址擬辦
明晰繪圖稟覆等語通此當於稟辭後束裝啟程於四月二十五日抵至
巴彥通地方隨即會同蒙員梅楞章京吉祥烏署委員翼領富慶等齊赴

該處各通躬親踏勘挨次週查按其地西水流形勢松江正溜南由半
拉山起順流約八九里即與巴彥河即白布里河分派之處而江水仍向
東北派去十餘里轉向西北流十數里派歸於一其巴彥河由分派處向
西北順流曲灣約二十餘里至苟坨子地方入於大江原巴彥河係屬

江汊小河現在水勢比江水深大寬湧致將大江水勢逼散淺小所以往來船隻皆由是河出入暢行至於江河兩夾之間取總名為巴彥通內有黃花崗淺礫子鮎魚通等名目皆在此通之內並無間隔再以下即于家套通通下即至江河歸源之地然巴彥河西岸尤有小通五道乃係分套小河迴環包套南由江河分派處之對岸起五里通張家灣一捉毛老牛圈等通以下則荒甸即烏署鯉魚圈及營房官廳其魚圈後一通名花園通再以下則為佃戶之產核與司署底案圖式相符我謹按地面情形以松花江逸西巴彥河左右各通惟于家套通家公與登伊勒哲庫站互相爭端稟明飭司擬辦外所有巴彥河逸西五里通以下至花園通等五處

與烏拉魚園附近皆在河西一面惟巴彥通以下楊家灣係在巴彥河通
東尚有大江之隔應將巴彥河西五里通張家灣一捉毛老牛園花園通
及楊家灣等處仍為烏拉捕魚之區應將巴彥通內黃花崗淺磧于鮎魚
通及巴彥河迤西荒甸一處由西南向東北斜長七里餘均各分一半以
中劃為界限迤南仍歸蒙公經理似乎平允庶免將來爭端職等所擬是
否有當未敢擅便合將職等會同蒙烏委員查勘巴彥通地面會商擬辦
情形各緣由謹聯銜繪圖貼說恭呈

憲覽理合具情稟請

憲鑒核奪伏候

批示遵行等因。會票前來查松花江由丰拉山以下雖係蒙古地界向為烏拉捕魚之區嗣因江水遷徙漸成條通致蒙古與烏拉屢次爭控經該委員等會同履勘擬將巴彥河西五里通張家灣一捉毛老牛園花園通及楊家灣等處仍為烏拉捕魚之區將巴彥通內黃花崗淺碟子站魚通一帶仍歸蒙古經理其巴彥河迤西荒甸一處由東_西南_東向西北斜長七里餘中劃為界蒙古與烏拉各分一半披閱圖說甚為允協即照所擬分別咨照立案遵守俾息爭端至于家套一通應如何辦理之處仰戶司秉公訊斷以結斯案圖並發等諭飭交到司遵此除即由司立案外相應呈請咨照遵照等情據此擬合咨行郭爾羅斯公請煩查照外並照會打牲烏

拉總管衙門遵照可也須至照會者

右 照 會

烏拉總管衙門

光緒十二年三月十九日

著理春到都察院邊務事宜到都統衙門協領鳳翔為呈報事竊於本年三月二十九日據邊防行

營文案處海總理權呈稱竊於本年三月二十八日往邊防營務處移開業直前

往雙礦局移奉

憲支據彈春行營文案處總理海權稟稱奉派查勘東邊三道溝等處金

厥惟該處地僻人稀得金多被盜匪強搶且與俄界相近彼此常擾並五道溝招墾佃戶多係韓民牛馬亦時被搶非有一哨勇隊彈壓不能安謐若能撥隊彈壓則墾礦兩有裨益等情當奉

憲批候飭墾礦局會同營務處妥籌辦理等諭移會查照等因奉此查琿春文案處所請係為保衛墾礦起見自應遵批妥為籌辦擬請由前路撥隊一哨駐彼彈壓每年按春秋兩季換防一次以資操練當經呈奉

憲允除分行外相應移覆查照施行等因准此理合具文呈報鑒核等情據此查文內擬由前路撥隊一哨往三道溝彈壓全廠即應作速撥隊前赴礦

局駐紮仍歸該局委員李際清節制以資差遣除分行外理合具文呈報

督憲將軍鑒核施行須至呈者

右

呈

咨為據該局委員李際清呈請在案行准局探探官李際清等呈請核辦等因

光緒

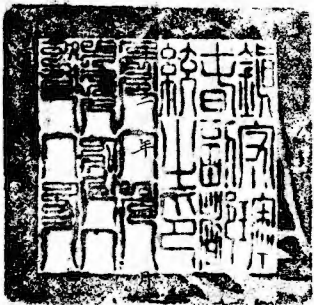

初

一

日

四月初一日

度支部

署甯古塔副都統金普翼長副都統銜記名副都統花翎協領捷勇巴圖魯慶祿為
更換隊伍以資分遣咨呈示遵事左右司業呈茲據左右司會議稟稱竊查塔
城地處偏僻四附山林接壤俄夷實為邊俗戒嚴之區每屆夏令樹葉叢發之際
盜賊充斥肆擾鄉閭亦非一旦殲絕防務在邊俗遣官兵會同距城臨近邊練各隊
窮事勦捕該匪等此擊被竄出沒無定臨時即飭駐紮附近之隊就此協緝請
多以賊衆兵單不能追敵情詞呈報其間即調別隊往返緩不濟急致賊遠遁
似此防不勝防往往顧此失彼現又入夏樹木不日封閉盜賊即時竊發若不先事
設法佈置駐紮隊伍將恐遇急官隊不敷分遣盜賊更為得計是以先其所急請

由各旗邊派稍通夷情操守有為俸官三員揀拔精銳制兵三十五名以官一員帶兵十五名前往烏札庫衙要邊卡謹慎駐守其餘官二員責成各帶制兵十名分駐瑚佈圖穆楞河二卡以資策應各按一年更換一次其應需糧糶槍枝火藥擬由本衙籌項畫撥其該三卡原有駐守練隊委衙官五員兵四十六名悉數調城而勻添紮附近要隘南腰嶺于二道河于新官地等三處以期厚集兵力捍衛地面而與防患禦侮均有裨益等情稟請前來據查該兩司所稟在城備遣兵單過悉不敷分遣呈請更換隊伍防患禦侮甚屬妥善自應准如所擬等情據此擬合脩文呈請咨呈為此咨呈

欽命將軍衙門查核示遵可也須至咨呈者

右

咨

呈

欽命

將軍衙門查核示遵可也須至咨呈者
林 則 英

光

緒



月

初

七

日

申 諭 行 禮 之 令 欽 命 衙 門 查 核 示 遵 可 也 須 至 咨 呈 者

據春利縣報稱邊務事宜糾紛尙須領風翔為呈報事案據白草溝鄉約侯任文牌頭韓殿發等

聯名報稱該處居民星散時被盜匪擾害雖經報蒙派隊搜巡無如盜匪仍行竄擾理

合呈請恩准派隊駐紮等情據此查白草溝地處荒僻盜賊易於遁藏往年於樹木

封山之際暫時派隊駐紮一俟秋深葉疎仍飭該隊歸營操演原係操防兩重之道

今既據該鄉約等懇請派隊駐紮應即照准由右路總辦陳宗名前往白草溝擇要

駐紮以安閭閻除照會右路查照外理合備文呈報

督憲將軍鑒核施行頃至呈者

右

呈

欽命署理春利縣邊務事宜糾紛尙須領風翔為呈報事案據白草溝鄉約侯任文牌頭韓殿發等

光

緒

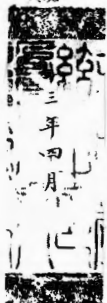

十四

日

欽差總理福建巡撫臣李瀚章跪奏
為詳請將營外各營二等傳聞悉此係先選內
奏派辦理福建巡撫臣李瀚章跪奏
奏派辦理福建巡撫臣李瀚章跪奏

等謹

稟

督憲將軍麾下敬稟者竊奉

憲諭照得分防之弊至今亦極矣古人云勦流賊之要有勦法無防法試看近日吾

林盜賊之多正坐邊練各軍分防處所太多以致兵力單而且疲駐紮日久弊

因之以生大抵兵事之要必有所忍乃能有所濟必有所舍乃能有所全若使處

處分防即再添十營二十營亦無尺寸之効本署將軍斯夕思之只有歸併之法使

各營各起兵勇力厚日日出巡日會哨再加之以購覓眼線密防搜拏乃能



有益若專恃分紮是以呆兵捉活賊安能有益至應如何歸併如何巡哨並
翼長統領如何稽查即著邊練兩營務處妥籌辦法等語奉此伏讀之下仰見
憲台勵精圖治訓示周詳曷勝欽感伏以吉林省屬半係山林久為賊匪逋逃之藪
每逢春夏之交樹木屏蔽賊匪易於竊發兵至則潛踪遁跡兵退則蹈隙復萌所
謂防不勝防者此也况兵愈分而愈薄因薄而致廢所以雖各處設兵分防星羅
棋布難收尺寸之効誠如

憲諭以呆兵捉活賊安能有益也惟思當其事者不患地濶兵單鞭長之莫及
而患苟執安逸巡防游勤之未週職等諫蒙

知過自應竭盡愚誠凡有應行因革事宜斷不敢稍避嫌疑自外生成是以職等

遵飭會同合議再四籌商實力講求整頓之法以冀力挽積習安戢地面擬抽分紮之兵酌度地方形勢擇要調撥歸併一處以足原紮滿五十名之數則駐防守禦聲勢足鎮務使其兼顧撤出空防之處以一半供應差徭防守地面一半在所轄境晝夜梭巡小警自衛大警會勦使人不能測其所之洩其機密使賊不得乘隙窺伺施其伎倆如此輪替往來週而復始不得隨意逗遛防守之隊亦不致老師靡餉一聞某處賊警不分雨夜即行帶兵飛馳撲勦庶於空防之處人民不致警惶查練軍各隊分佈駐防者皆屬地當其衝非在附驛所紮即係通衢扼要志係全紮以為專事巡緝並接護過往各項要差之俗自難統行歸併

其有一紮蘭分防兩處者係在僻處偏隅除寔姓伯都各外城本屬兵少若不分
 紮不敷應差不計外以首垣馬隊不過佔八個紮蘭之數分紮計十六防擬將此項
 分紮之隊擇要歸併兼顧梭巡以厚兵力請將英城子大南屯二處分防之頭起五
 紮蘭委叅領德雲全隊調撥放牛溝巡防兼顧流海要寨出入處嚴設卡隊以
 二起五紮蘭委叅領阿林泰一紮蘭擬調歸英城子大南屯二處分防其樺皮新
 安堡二處分防之三起四紮蘭委叅領貴成
 家屯一帶其三家子馬家屯二處分防之七起八紮蘭委叅領德雲
 兼顧波泥河子其波泥河子駐隊撤歸省城差遣其漢拉河臭水甸子二處分

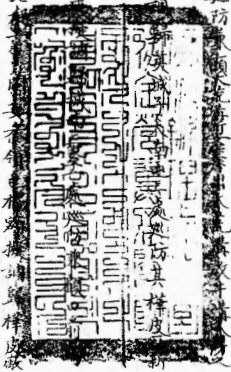

防之四起四紮蘭委泰領德恒一紮蘭擬調歸臭水甸子一處巡防遣出溪拉河
地方附站通衢之處護送差徭絡繹不絕擬令法持谷門駐隊兼顧其葦子溝
木石河二處分防之七起三紮蘭委泰領雙貴擬調歸木石河二處巡防兼顧葦
子溝一帶其七台木駐紮之五起五紮蘭委泰領祥林一隊擬調撥新立屯巡防替
出新立屯之號勇左營中哨哨長王春華調往四合城替出四合城駐紮之號勇左營前哨
官張蘭亭擬調往尤家屯巡防其尤家屯原駐之七起營總豐泰所部頭紮蘭官兵調
往其台木巡防俾各歸各統領營總卽制鈐未慮於各營所轄說界不致撓越較爲
以期整肅除省西長春一帶現已出調靖邊後路左營管帶等前往巡防足可聯絡似毋庸

置議外所有練軍在外駐防各隊仍須釐定稽查章程以免重端積習之弊著該起營總應行
巡查本部分防紮蘭按月週查一次該管統領按四季每季週查一次全營翼長
按每年春秋兩季出省統查兩次其間如有廢弛營務株守偷安員弁值時
稟請撤懲至駐防處所按六個月更換而免日久生懈尤不時由營務處派員
前往密查一年內勤奮者賞庸惰者罰如此嚴行查察庶各隊不得餘隙自能勤於
捕務地方漸就永安加以通飭各隊凡有搜勒索查不好懸出賞格購覓眼線於村屯
集鎮地方居民應與聯合互通聲氣務使兵民一心遇事方能有濟如該民等知有不
法之人即可密為送信挈獲果係真正盜匪或眼線或居民一律分別從優獎賞以策

將米至邊防五路一軍及驍勇營各隊分紮處所應如何歸併稽查之處擬請移行各該統領就近酌核地勢民情妥籌調撥擬定章程嚴密巡查務期兵力圍聚地段仍免空虛俾資得力庶於操演防務兩有裨益合將職等遵飭酌擬歸併隊伍整頓防務章程各緣由是否有當謹合詞稟請

憲台鑒核伏候

批示遵行職等謹稟

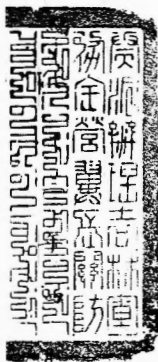

光

二

十 二

日

戶部為欽奉事山東司案呈內閣抄
出吉林將軍延 奏擬在撓力溝團練
赫哲五十名以資守禦一片光緒二十
三年四月初八日奉

硃批該部知道欽此欽遵到部相應恭錄
硃批咨行吉林將軍遵照即將添練赫哲
五十名每名月給口糧若干迅飭查

明聲覆可也須至咨者

右

咨

吉林將軍

光緒二十九年肆月貳拾捌日

主事 蔣

欽此
奉旨
著
照
所
請
行
欽
此

咨覆事案查前准

貴將軍先後咨開經

前將軍長 具奏防務重要請添撥吉林機器局常

年經費一摺所有經部議撥兼供奉天軍火之經費銀

五萬兩現經飭據接辦機器局務容中書等稟請咨

為

查奉天共有幾營每營每年應需操演何項軍火各若干詳細開單賜覆以憑製造需用工料及應支款項款目再行擬稿咨商會同具奏等因准此當飭奉天營務軍火兩處會同核議詳覆去後茲據該兩處呈稱查奉省現有奉字五軍盛字內外兩軍督標親軍砲隊馬隊統計三十營現

請練兵
克期
步槍七百二

十七桿毛瑟步槍四千二百八十八桿
士得槍一千零

五桿來福馬槍二千五百八十桿各項砲位五十一尊按
年約需銅帽子彈等項數目開單呈請轉咨製造又

據軍火處呈稱現存各項槍砲淨需子母銅帽數

目開單呈請查閱前來本軍督部堂查該處兩次
清單所開各項軍火應需價值核與部撥五萬兩

之數是否相等有無盈絀應俟

貴省機器局先行分別核計

計實直分註兩次清單

詳覆到日再行核辦相應抄單備案咨查為此咨

貴將軍請煩查照轉飭施行須至咨者

計抄單二件

右

咨

吉林將軍

光緒

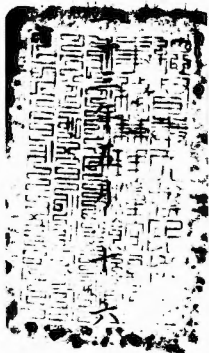

日

奉天營務處護將奉字五軍馬步二十營或字內外兩軍馬步八營督標親軍馬隊一營共二十九營

現演快槍及來福槍數並按年應需子母銅帽數目繕具清單恭呈

憲鑒

計開

一奉字中軍馬隊二營現演各項快槍及來福槍數目開後

毛瑟槍五百零五桿

呔啫士得槍二百二十四桿

恰乞開斯槍一百一十一桿

來福槍三百六十桿

一奉字前軍馬隊二營現演各項快槍及來福槍數目開後

毛瑟槍六百六十桿

呔啫士得槍一百六十桿

恰乞開斯槍二十桿

來福槍三百六十桿

一奉字右軍弼隊二營現演各項快槍及來福槍數目開後

毛瑟槍三百零三桿

恰乞開斯槍二百七十五桿

云嗜士得槍二百六十二桿

來福槍三百六十桿

一奉字後軍弼隊二營現演各項快槍及來福槍數目開後

毛瑟槍六百七十三桿

云嗜士得槍九十九桿

恰乞開斯槍六十八桿

來 福 槍三百六十桿

一 盛字內軍騎隊二營現演各項快槍及來福槍數目開後

毛 瑟 槍六百二十五桿

吐 嗜士得槍一百六十五桿

恰 乞開斯槍五十桿

來 福 槍三百六十桿

一 盛字外軍騎隊二營現演各項快槍及來福槍數目開後

毛 瑟 槍五百五十五桿

吐 嗜士得槍九十五桿

恰乞開斯槍一百九十桿

來福槍三百六十桿

一督標親軍馬隊一營現演

毛瑟槍一百四十

來福槍六十

坐各軍並各營隊共有

毛瑟槍
恰乞開
來福槍
二十五
八十桿

像按每月六祿除空演四次需子母銅帽外僅照大操打靶兩次為之計算每快槍一桿月需子母

三十出來福槍每桿月需銅帽十六粒每年共應需

毛瑟子母一千五百四十三千六百八十粒
恰乞開子母三千六百一十八粒
來福槍子母二千六百一十八粒
共需子母一萬一千七百六十八粒

奉天警備處謹將奉省督標親軍礮隊一營現演礮位名色並按年應用子彈拉火等件數目繕

具清單敬呈

憲鑒

計開

督標親軍礮隊現演四磅克虜卜礮四尊

此礮每月合演六次打靶二次每尊每月應需開花子八粒葡萄子

四粒共十二粒拉火三十隻共礮四尊按年計算每年應需開花

子三百八十四粒葡萄子一百九十二粒共五百七十六粒拉火一千四

百四十隻

又演八生七磅克虜卜礮六尊

此礮每月合演六次打靶二次每尊每月應需開花子十二粒銅過

火三十隻共礮六尊按年計算每年應需開花子八百六十四粒銅過
火二千一百六十隻

又演七生半六磅克虜卜礮四尊

此礮每月合演六次打靶二次每尊每月應需開花子八粒葡萄
子四粒共十二粒銅過火三十隻共礮四尊按年計算每年應需開
花子三百八十四粒葡萄子一百九十二粒二共五百七十六粒銅過火
一千四百四十隻

又演四磅開花礮二尊

此礮每月合演六次打靶二次每尊每月應需開花子十二粒拉
火子隻共礮尊按年計算每年應需開花子二百八十八粒拉火
七百二十隻

又演前膛鐵礮二尊

此礮每月合演六次打靶二次每尊每月應需開花子十二粒拉火三十隻共礮二尊按年計算每年應需開花子二百八十八粒拉火七百二十隻

又演兩磅開花礮二尊

此礮每月合演六次打靶二次每尊每月應需開花子十二粒拉火三十隻共礮二尊按年計算每年應需開花子二百八十八粒拉火七百二十隻

又演八生四磅克虜卜礮十九尊

此礮每月合演六次打靶二次每尊每月應需開花子八粒葡萄子四粒共十二粒拉火三十隻共礮十九尊按年計算每年

應需開花子一千八百二十四粒
葡萄子九百一十二粒
二共二千七百三十六粒
拉火六千八百四十隻

又演兩磅小銅礮二尊

此礮每月合演六次
打靶二次
每尊每月應需開花子十二粒
拉火

三十隻
共礮二尊
按年計算
每年應需開花子二百八十八粒
拉火

七百二十隻

又演獨門礮四尊

此礮每月合演

十二粒
拉火三十

五百七十六粒



又演大開花礮二尊

此礮每月合演六次打靶二次每尊每月應需三寸九空心子

十二粒拉火三十隻共礮二尊按年計算每年應需空心子

二百八十八粒拉火七百二十隻

又演對子小開花礮四尊

此礮每月合演六次打靶二次每尊每月應需三寸五空心子十

二粒拉火三十隻共礮四尊按年計算每年應需空心子五百七

十六粒拉火一千四百四十隻

以上各項礮位共五十尊按年核計一年共用

開花子四千六百零八粒
對子一千二百九十六粒
空心子八百六十四粒
實心子五百七十六粒
拉火一千四百七十六隻
銅過火三千六百隻

隨礮子應用零件全分

憲閱

奉天軍火處謹將現存各項槍礮淨需子母銅帽數目開單恭呈

計開

恰乞克斯步槍

七百九十一桿

淨需子母三十萬粒

毛瑟步槍

七千三百零九桿

淨需子母一百二十萬粒

連珠步槍

三百零九桿

淨需子母三萬粒

毛瑟抬槍

一百四十三桿

淨需子母二萬粒

來福馬槍

七百八十三桿

淨需銅帽一百萬粒

來福步槍

四千七百七十四桿

淨需銅帽一百萬粒

八升七脫鋼礮

前口粗三寸
四分半

六

尊

淨需開花子二千六百八十粒
鋼帽打文四千八百個

七升脫半鋼礮

前口粗三寸
零半分

七

尊

淨需開花子七百粒
鋼帽打文五千個

鋼五件二件二百付

四磅大鋼 礮 前口粗三寸

二十七尊

淨需

銅五件五千一百八十付
開花子四千五百支
鋼拉叉四千五百支

四磅小鋼 礮 前口粗三寸

五尊

淨需

開花子二千五百粒
鋼五件二件五百付

福機開斯快 礮 前口粗二寸

四尊

淨需

開花子二千粒

馬克遜快 礮 前口粗二寸

四尊

淨需

子母開花子一千九百粒

嘎爾薩快 礮 前口粗一寸

二尊

淨需

實心子一百粒

後膛小子母鋼 礮 前口粗一寸

與嘎爾薩子

淨需

實心子一千粒



兵部為咨行事武選司案內閣抄出署吉林將軍廷茂奏
查上年八月間黑龍江觀音山附近地方賊匪竄擾曾經將軍
恩澤飭令周冕帶隊在烏蘇里北撓力溝一帶督率
赫哲搜勦嗣因該處撤隊沿江赫哲人等堅請留隊以
免匪匪再起經周冕電商撥隊前來臣伏查撓力
溝在三姓東北瀕臨烏蘇里江西岸隔江即屬俄
界舊設卡倫本為各清各界邊地尚屬相安惟近年

吉江兩省盜賊充斥此等被竄習為故常往往以壤地交錯之區為盜賊藏身之固兼之邊地荒僻

稽查難周若移駐軍不惟鞭長莫及且恐開彼猜

疑之漸若置之緩辦又恐滋蔓日深才籌度再三

現據飭令富克錦協領朋順揀派得力妥實哨官前往

該處團練赫哲五十名就近駐巡以資守禦惟應需口糧未便另行請款查有琿春行營營務處可以歸併

文案處兼辦其騰出營務處各員薪水一款足敷團
赫哲之用毋庸另籌經費以節餉項所有暫裁彈春行
營營務處薪水抵放團練赫哲口糧等項即自光緒二十三
年正月起分別起止將來邊防倘過多事其彈春行營

營務處文案兩處再行照舊分設理合附片謹奏光緒

二十三年四月初八奉

硃批該部知道欽此抄出到部相應行文吉林將軍可也須

至答者

右

答

吉林

將軍

光緒貳拾叁年 伍月

拾伍

不
五
日
文
書
局
藏
書
印

一

戶部為欽奉事山東司案呈本部奏催指查吉林機器局製造軍火一片光緒二十三年五月二十三日具奏本

日奉

旨依議欽此相應抄錄原奏恭錄

諭旨飛咨吉林將軍遵照可也須至咨者

右

咨計單

吉林將軍

光緒貳拾叁年伍月貳拾叁日

戶部片

再查前據吉林將軍長奏請添撥吉林機器局常年經費經臣部議以奉天軍火既歸吉林機器局製造應准於邊防經費項下按年添撥銀五萬兩作為添造軍火之需其每年能造槍砲子彈各若干除黑龍江照舊領用外應分給奉天若干並該三省每年所得軍火除供操演外尚能存儲若干應由該將軍等妥籌會商奏明辦理嗣據

盛京將軍依克唐阿咨稱准吉林將軍咨機器局添撥經費
五萬兩僅能多造吉林備防軍火萬難供給奉天等語
復經臣部查核添造吉林機器局經費五萬兩本為
供給奉天軍火而部咨行令吉林將軍嚴飭該局照辦
迄今日久未據該將軍等會商異議該局歲領經費
十四萬七千五百兩又以黑龍江附造軍火經費三萬兩
銀數不為不多若徒領鉅款而於東三省軍火並無
實際則不惟虛擲庫帑亦恐遺誤邊防應請

旨飭下吉林將軍迅速會同

盛京黑龍江將軍妥籌會商核定每年分給奉天
軍火數目及東三省每年各應領用軍火暨應存儲
軍火數目詳細奏明辦理並查明該局原購添購製

造槍砲子藥各項機器名目件數及購買年月價
並每年能造槍子砲彈各若干先行聲覆報
部其按年所造軍火數目價值亦即分報部以憑
考校所有員等奏權指查吉林機器局製造軍火
緣由理合附片具陳伏乞

聖鑒謹

奏

機器製造局為申報事本年四月二十一五月初五等日先後奉

憲台札開准

黑龍江將軍恩 咨開除原文有案摘敘外以吉林機器局兼辦黑龍江鎮邊軍軍火

按年撥給經費銀三萬兩所有應撥二十三年春季經費俟領餉委員到吉時自應

照章撥留庫平銀一萬五千兩交局應用又奉札開准江省咨開添造鳴爾薩廠寬子

羣子彈銅壳等項共需工料庫平銀四百五十六兩三錢五分八釐四毫四絲按二十四

申吉平銀四百七十五兩五錢二分五釐四毫九絲又准江省開單咨取外國水龍布汽缸

盤根各料件共需庫平銀一百四十兩零零八分一釐按一零四二申吉平銀一百四十五

兩九錢六分四釐四毫查前後兩單共吉平銀六百二十一兩四錢八分九釐八毫九絲自

應照數歸還以清款目等因到本署督辦將軍准此合亟札飭札到該局即便遵照俟

委員領餉到吉就近撥留接收呈報以憑咨覆特札各等因奉此茲於五月二十八日

准江省領餉慶委員春等文到經費庫平銀一萬五千兩又交到礮彈水龍布等項

價值吉平銀六百二十一兩四錢八分九釐八毫九絲局均已如數兌收理合具文申

報伏乞

憲台鑒核轉咨施行須至申者

右

申

欽命署吉林等處將軍甘肅吉林邊務事宜兼理行營馬拉達達官辦事劉都統銜延

光緒



日 署理總辦會辦局務候選直隸州判覺羅德馨 呈
總辦行 走儘先 協領花翎佐 領軍



萬國書業所印

稟

將軍麾下敬稟者光緒二十三年五月二十日接奉

憲飭吉省捕務日嚴盜風日熾究因地闊兵單致仍擾攘着各屬將

集鎮村屯聯辦團防保甲以資兵力之不足請清盜源限文到一

月內將如何辦理情形妥議呈奪等因仰見

憲台為國愛民安良鋤暴至意揀誦之下欽佩莫名卑職遵查敦化

自光緒八年創設縣治分設六鄉除東關義其兩鄉原設旗屯有

兵外其餘東城山懷德沙鎮四鄉草昧初闢招徠墾荒失於劃立

村屯任民隨地而居嗣後積習相沿未便變易致距三五里七八里為鄰者多二三家毗連而居者少較與別屬大不相同是以或遇盜警不能守望相助呼應相通半歲於春杪奉 飭抵任時將樹葉封林稱恐盜氣復熾地界既寬兵難週顧隨卷查各

前憲飭辦團防十五年前署令書牧瑞議報章程難照辦嗣十七年杜令學瀛挨查戶口刷給門牌亦半途廢置皆由民居星散遺

徒無常徒形繁擾半歲即勸諭民戶稍集之沙河沿三道荒溝帽

兒山等處設有團防其餘實係勢難聚集惟飭勇役勤查梭緝以免被擾茲奉前因半歲遵即出示曉諭並傳諭各鄉鄉約父大狼

戶等面商擬再設法攝辦仰副

憲台保赤為懷之意旋據該御戶于江戴世屏等四十名聯名呈稱
縣界地闊民稀又無村屯戶既星散聯絡為難則團防保甲明知
保護身家限於不能操辦况盜性兇狠器亦快鎗開擄甚有洋抬
鎗之利民僅棍棒農俱偶有火鎗遇事胆怯心虛勢所不敵情形
如此非敢故違等情據此卑職復與該御戶等詳加商酌民既未
便違集事誠委難團防再四思維實乏良策惟有嚴飭勇役勤加
梭緝再行舉辦保甲檢查戶口發給門牌俾匪徒不能藏匿藉可
稍安閭閻所有飭辦團防保甲擬查戶口發給門牌緣由理合依

限稟請

憲台查核除分稟外肅此具稟虔請

鈞安伏乞

垂鑒 卑職承恩 謹稟

光緒

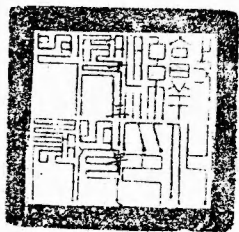

月二十一日



委辦理春等處防範軍務品銜送報魁福為呈報事竊於本年四月二十七日接奉

憲台札開照得吉省捕務日嚴盜風日熾蓋以有限之兵緝無窮之賊實有
疲於奔命兼顧不遑之勢檢查近年拏獲審定正法並各隊接仗陣斃之賊
較前數年間多至倍蓰是知非緝捕之不力寔因盜源之未清耳因思清盜
之源莫善於保甲弭盜之策莫善於團練果能相輔而行寓團練於保甲之
中以輔兵力之不足既不累商亦不擾民即可保衛地方共享承平之福意
美法良無踰於是况此法前於光緒十四年署賓州廳黎令尹融曾經舉辦
頗有成效城鄉商庶均受其保衛之惠是天下無難為之政亦無難能之事

惟在得人與不得人而已得人則事無不行不得人則無事不償昨據練軍統領六十一面稟該統領經過伯都訥農安縣民間均以舉辦聯庄會為請當以聯庄會頗得保甲之遺法因於三月二十八日札飭吉林道轉飭各屬遵辦在案旋據委辦瑛春招墾事務揀選知縣魁福稟據南岡分局委員林介棧牒據墾戶叢天錫等呈稱因連年被賊擾害情願湊集一處修築土圍以防盜賊等語查修築土圍乃堅壁清野之遺意保甲團練隱寓其中寔為避盜良法業經批准興辦應併通飭各就地方情形仿照舉行惟近來守土各官勇於任事者固自有人而畏難因循者亦所不免本將軍志在必行是

以不憚三令五申諄諄訓誡合再通飭闔省旗民文武地方各官一體遵照各將所屬地方次第舉辦城鎮勸商舉行村屯飭民籌辦零戶附於近村小屯互相聯絡窩團練於保甲之中聯眾志為成城之勢有事則聚而為兵為勇無事則散而業商業農仍須各舉公正紳董為之督率但不准藉端歛錢亦不許胥吏干預以免擾民之弊各地方官果能實力奉行認真辦理從此出入互稽守望相助內無窩匿之主家外絕盜賊之窺伺倘能經久不懈則賊盜將不禁而自息矣慎勿畏難因循敷衍塞責致負本將軍除暴安良之意限文到一月內各將擬辦大概情形先行專案具報以憑查核望速切速除分札外合亟札飭札到該局務宜遵照辦理並轉飭分局一體遵辦毋違

切切特札等因奉此職 遵即轉行五道溝分局委員令其妥為勸辦並傳各

社鄉約耆民鋪商等勸令量地湊集村屯編查保甲認真團練又令各舉公

正紳董為之倡率以資籌辦除五道溝分局尚未聲覆外茲據各社鄉牌先

後稟覆前來其春和春芳春華春陽等四社去歲被火災則在故畝備

實在無力舉辦至崇禮明新兩社雖未

就成村縱欲勒令團練而抽丁既愁無戶

秋後再行設法勸辦惟春融春明兩社去歲雖曾被災而社大戶繁舊有練

會水後依然未散至南岡志仁尚義勇智守信四社地面寬闊戶口殷實連



年被賊擄害久有聚族而居之志近日籌買地基商量遷就者到處多有保甲之法待村落既成自必舉行至團練一節志仁等社尤踴躍樂從但村堡未立難以按戶抽丁謹就各社公舉之人派充練總催募樸實鄉民充當會勇或三四十名或一二十名不等逐日由該練總等帶領按處校巡各社聯絡一氣於地面當不無小補至催勇經費均由該鄉牌等自行籌畫不假官場吏胥之手此乃暫為緝捕盜賊起色俟秋後村落既成保甲諸事漸次舉行即將催勇裁撤再按戶抽丁以資久遠庶不致貽害地方

蘇寺信社舊有古城兩座其東一座日久年湮漸成平壤已放大租地其西一座牆垣雖

頽而基址尚在原留安設集鎮又春華社嘎雅河西山坡下留有地基一段
環逸大路亦可設立村屯近日各該鄉民等懇請文放職已派員勘明候文
放已畢繕造清冊擬定地價再另文呈請發照所有勸辦團練湊集村落大
概情形並將所擬條約另繕清摺理合呈報

憲台俯賜鑒核實為公便為此具呈伏乞

照驗施行須至呈者

計呈送

清摺一扣

右

欽命署理直隸山東按察使臣何明志

呈

光

緒



二十一日

奉旨詳察直隸山東按察使臣何明志謹將擬辦湊集村莊修築土圍籌辦圍練大概情形

未
何明志

恭呈

憲鑒

一彈屬一帶舊日放荒未留屯基今欲湊集村莊而開荒甚少祇得就熟地

中擇其不受山水不受風沙且順道適中者劃作屯基或備價買或用地
換但已經墾熟之地一旦令其出售此亦人情所難須得厚其價焉以地
換者用大田畝半換屯基一畝以價買者此間尋常買賣地土一畝地值
中錢四吊今擬一畝六吊如此則兩造平和庶幾易於舉行

一 既准改熟地為屯基而買者賣者各有流弊宜預防之其在買者或貪地
之膏腴而價又不昂恐已穀房基而又多求以希圖耕種今限定小戶半
晌大戶一晌如有三二十戶湊成一村已需地若干不許額外多求其在
賣者或以用作屯基遂有意居奇照所定之價加倍多索如此則以阻撓

論撤佃另放

一團練一節暫時既難按戶抽丁而催募會勇當先杜其流弊所催之勇務要當地土著擇其樸誠者兼取受保一旦遣散方不至逗留為匪至一切需費又須處處搏節每季於會所張貼花榜以宣示於眾練總及各勇禁吸洋烟無論風雨寒暑不時梭巡於地面方實有裨益

一各社練總務要聯絡一氣各社會勇又須訂期會哨人人相識且更暗立口號如此一旦有警方能此呼彼應聲勢相聯且即黃夜之間猝然相遇亦不至錯認誤傷此條及上一條不過就催募練勇說法俟秋後按戶抽

丁又得與保甲之法相輔而行項另立章程

一保甲一條因戶太多呈碍難舉行俟秋後漸有湊成村落者先由大村作起然後再編散戶所有保正社長甲長隨時揀擇

機器製造局為申覆事光緒二十三年六月十四日奉

憲台札開准奉天軍督部堂依咨開案查前准貴將軍先後咨開經

前將軍長具奏防務重要請添撥吉林機器局常年經費一摺所有經部議撥兼供奉天軍火之經費銀五萬兩現經飭據接辦機器局務咨中書等稟請咨查奉天共有幾營每營每年應需操演何項軍火各若干詳細開單賜覆以憑製造需用工料及應支款項

款目再行擬稿咨商會同具奏等因准此當飭奉天營務軍火兩處會同核議詳覆
後茲據該兩處呈稱查奉省現有奉字五軍盛字內外兩軍督標親軍礮隊馬隊統計三十
營現共演練恰乞克斯步鎗七百二十七桿毛瑟步鎗四千二百八十八桿呷啞士得鎗一千零
五桿來福馬鎗二千五百八十桿各項礮位五十一尊按年約需銅帽子彈等項數目開單
呈請轉咨製造又據軍火處呈稱現存各項礮礮淨需子母銅帽數目開單呈請查閱前
來本軍督部堂查該處兩次清單所開各項軍火應需價值核與部撥五萬兩之數是否相
等有無盈缺應俟貴省機器局先行分別核計價值分註兩次清單詳覆到日再行核辦相
應抄單備文咨會為此合咨貴將軍請煩查照轉飭施行等因到本署督辦將軍准此
合亟抄粘札飭札到該局即便遵照將奉省需用各項軍火價值與部撥五萬兩之數
有無盈缺詳細核明速即申覆以憑轉咨切切特札計抄粘等因奉此查單開奉字五軍

盛字內外兩軍督標親軍操練及軍火處現存各項鎗礮即按每年共需礮彈子母各數目詳細估計核有確數惟查單開毛瑟拾鎗連珠步鎗及獨門礮大開花礮對子小開花礮前膛鐵礮八升七脫七升脫半各銅礮馬克遜礮等項應需子彈局向未造過僅約估大概每年共需工料庫平銀二萬七千六百四十七兩一錢二分能否足數尚難預定應俟領有樣式造過後再行核計其別項礮彈子母條局早經造過茲已從實核計共需工料庫平銀十四萬二千七百六十一兩九錢四分八釐四毫四絲三忽二微二共需庫平銀十七萬零四百零九兩零六分八釐四毫四絲三忽二微復查添造此項軍火為數甚夥較現造吉江兩省軍火亦不及如此之多以局原有之工匠以及機器廠房庫房各項均不敷用必須添蓋房間置買機器在在應項均不可少而需款尤屬甚鉅尚不在此次核估數內理合將製造奉省軍火核計工料銀兩數目分晰

謹將奉天營務軍火兩處每年應需各項軍火即如^職局曾經造過之
 瑟子母等項用過經費從實核計應需工料他如六磅銅過火等項未曾
 造過約估大概需用工料銀兩數目分列兩節開具清單呈請

憲台鑒核

計開

一造毛瑟子母壹百伍拾肆萬叁千陸百捌拾顆每千顆需工料銀叁拾壹
 兩柒錢叁分捌釐共合銀肆萬捌千玖百玖拾叁兩叁錢壹分伍釐捌毫

肆絲

一造哈乞開斯子母貳拾陸萬壹千柒百貳拾顆每千顆需工料銀叁拾兩
 零叁錢伍分伍釐玖毫共合銀柒千玖百肆拾肆兩柒錢肆分陸釐壹毫

肆絲捌忽

一造云喙士得子母叁拾陸萬壹千捌百顆每千顆需工料銀貳拾叁兩玖錢壹分叁釐叁毫共合銀捌千陸百伍拾壹兩捌錢叁分壹釐玖毫肆絲

一造大銅帽壹百拾壹萬肆千伍百陸拾顆每萬顆需工料銀拾壹兩肆錢伍分叁釐柒毫共合銀壹千貳百柒拾陸兩伍錢捌分叁釐伍毫捌絲柒忽貳微

一造單火處共需毛瑟鎗子母壹百貳拾萬顆每千顆需工料銀叁拾壹兩柒錢叁分捌釐共合銀叁萬捌千零捌拾伍兩陸錢

一造單火處共需開斯鎗子母叁拾萬顆每千顆需工料銀叁拾兩零叁錢伍分伍釐玖毫共合銀玖千壹百零陸兩柒錢柒分

一造單火處共需來福鎗銅帽壹百萬顆每萬顆需工料銀拾壹兩肆錢伍分叁釐柒毫共合銀壹千壹百肆拾伍兩叁錢柒分

一造四磅開花子共玖千伍百零捌箇隨帶銅五件每百箇需工料壹百捌

拾伍兩柒錢陸分零肆毫共合銀壹萬柒千陸百陸拾貳兩零玖分捌釐

捌毫叁絲貳忽

內有單火處應需
柒千零拾貳箇

一造四磅銅拉火壹萬叁千伍百枝每千枝需工料銀叁拾叁兩壹錢柒分

陸釐共合銀肆百肆拾柒兩捌錢柒分陸釐

內有單火處應
需肆千伍百枝

一造六磅開花子壹千貳百肆拾捌顆隨帶銅五件每百顆需工料銀貳百拾

玖兩共合銀貳千柒百叁拾叁兩壹錢貳分

一造兩磅開花子伍百柒拾陸箇隨帶銅五件每百箇需工料銀壹百叁拾

玖兩貳錢壹分貳釐壹毫共合銀捌百零壹兩捌錢陸分壹釐陸毫玖絲陸忽

一造兩磅銅拉火壹千肆百肆拾枝每千枝需工料銀叁拾壹兩肆錢叁分

共合銀肆拾伍兩貳錢伍分玖釐貳毫

一造單火處共需福機開斯開花子貳千箇隨帶銅五件每百箇需工料銀

壹百伍拾伍兩貳錢叁分共合銀叁千壹百零肆兩陸錢

一造軍火處共需福機開斯銅管貳千箇每百箇需工料銀壹百拾捌兩柒

錢零伍釐共合銀貳千叁百柒拾肆兩壹錢

一造軍火處共需噶爾薩實心子壹百箇隨帶銅壳合銀伍拾兩零陸錢叁分叁釐

一造軍火處共需子母砲實心子壹千箇合銀叁百零壹兩叁錢捌分貳釐貳毫

一造軍火處共需子母礮拉火壹千箇
合銀叁拾陸兩捌錢

以上各項軍火共需銀拾肆萬



肆萬肆絲叁忽貳微所有以上軍火係職局曾經造過所需工料按

近時價值從實估計並無增減若後來料價低昂再行核計

一造六磅銅邊火卷千陸百枝仿照四磅拉火每千枝約需工料銀叁拾肆兩共合銀壹百貳拾貳兩肆錢

一造四磅葡萄酒壹千貳百玖拾陸箇每百箇約需工料銀伍拾兩共合銀陸百肆拾捌兩

一造前膛鐵礮大開花礮共用開花空心子伍百柒拾陸箇每百箇約需工料銀壹百叁拾兩共合銀柒百肆拾捌兩捌錢

一造拉火壹千肆百肆拾枝仿照四磅拉火每千枝約需工料銀叁拾肆兩共合銀肆拾捌兩玖錢陸分

一造獨門礮實心子伍百柒拾陸箇每百箇約需工料銀玖拾兩共合銀伍百拾捌兩肆錢

一造獨門礮拉火壹千肆百肆拾枝每千枝約需工料銀叁拾貳兩共合銀肆拾陸兩零捌分

一造對子小開花礮空心子伍百柒拾陸箇每百箇約需工料銀壹百肆拾

兩共合銀捌百零陸兩肆錢

一造對子開花礮拉火壹千肆百肆拾枝每千枝約需工料銀叁拾貳兩共合銀肆拾陸兩零捌分

一造軍火處共需八卅七脫鋼礮開花子壹千陸百捌拾筒隨帶銅五件每百箇約需工料銀壹百玖拾兩共合銀伍千零玖拾貳兩

一造軍火處共需八卅七脫鋼礮銅帽打火肆千捌百箇每百箇約需工料銀壹百叁拾兩共合銀陸千貳百肆拾兩

一造軍火處共需七卅脫半鋼礮開花子柒百箇隨帶銅五件每百箇約需工料銀壹百捌拾兩共合銀壹千貳百陸拾兩

一造軍火處共需七卅脫半鋼礮銅帽打火伍千箇每百箇約需工料銀壹百貳拾兩共合銀陸千兩

一造軍火處共需馬克遜礮開花子壹千玖百箇每百箇約需工料銀壹百

捌拾兩共合銀叁千肆百貳拾兩

一造軍火處共需連珠鎗子母叁萬顆每千顆約需工料銀叁拾伍兩共合銀壹千零伍拾兩

一造軍火處共需毛瑟拾鎗子母貳萬顆每百顆約需工料銀捌拾兩共合銀壹千陸百兩

以上各項做彈係職局未曾造過僅接近時價值約估大概計需銀貳萬柒千陸百肆拾柒兩壹錢貳分能否足數尚難預定應俟領有樣式造過後再行核實估計合併聲明

以上兩節統共計需庫平銀拾柒萬零肆百零玖兩零陸分捌釐肆

毫肆絲叁忽貳微



光緒

二十九年

日