

東北邊疆檔案文獻叢書

中國邊疆史地研究中心
吉林省檔案館

合編

東北邊疆檔案選輯

(九八)

(清代 民國)

廣西師範大學出版社

東北邊疆檔案文獻叢書

中國邊疆史地研究中心

吉林省檔案館

合編

東北邊疆檔案選輯（九八）

（清代 民國）

廣西師範大學出版社·桂林



目錄

邊務

- 增邊前路統領貴升為調遣各隊進山追剿匪首唐旬溶等事給吉林將軍呈文
光緒二十三年七月十九日 一
- 兵部為更換增邊統領管帶各官事給吉林將軍咨文
光緒二十三年八月十二日 一四
- 吉林將軍衙門為將吉江界限會同勘請擬在各封堆改置石碑事咨稿
光緒二十三年八月十三日 一七
- 吉林將軍延茂為裁減各營官弁勇夫餉銀數目造冊事給邊務文案處札文
光緒二十三年八月十三日 二五
- 吉林將軍延茂為奏校閱邊軍勢難出省逐處親閱事給練軍文案處札文 附原奏
光緒二十三年九月初二日 三六
- 全營翼長慶祿為報曉勇營統領么培珍撥派隊伍前往剿冠砬子駐札事給吉林將軍呈文
光緒二十三年九月初四日 四三
- 黑龍江將軍恩澤為吉林兼造鎮邊軍軍火仍歸江省核銷事給吉林將軍咨文
光緒二十三年九月十五日 四五
- 琿春副都統英聯為報變通駐扎隊伍緣由事給吉林將軍咨呈文
光緒二十三年九月二十三日 四九
- 增邊親軍統領文福為派員代閱親軍各處防勇操靶情形事給吉林將軍呈文
光緒二十三年十月二十四日 五四

琿春副都統英聯為三道溝駐扎步隊暫不更換事給吉林將軍咨文

光緒二十三年十月二十七日

五七

戶部為議覆奉天軍火庫歸奉天自行設局製造事給吉林將軍咨文 附原奏

光緒二十三年十一月初六日

六〇

黑龍江將軍恩澤為江省鎮邊軍軍火仍歸吉省機器局自銷事給吉林將軍咨文

光緒二十三年十一月初八日

六六

吉林將軍衙門為輝法等處卡倫關防圖記因年久另行制造刊刻完竣事札稿

光緒二十三年十一月十八日

七三

琿春副都統英聯為將校閱中前右三路軍操演打靶官勇花名抄報事給吉林將軍呈文 附抄單

光緒二十三年十一月二十二日

七七

琿春副都統英聯為派員請領隨帶閱軍各員車價銀兩事給吉林將軍呈文 附清冊

光緒二十三年十一月二十二日

九四

全營翼長慶祿為校閱后路水師各營官勇仲靶及分賞數目事給吉林將軍呈文 附名冊

光緒二十三年十一月二十五日

九九

盛京將軍依克唐阿為奉天軍火歸吉省兼造殊多窒礙事給吉林將軍咨文 附原奏

光緒二十三年十二月初三日

一一七

吉林機器局為製造各軍實用并存儲軍火等項數目事給吉林將軍申文

光緒二十三年十二月初七日

一二五

黑龍江將軍恩澤為查明機器局按年兼辦鎮邊軍軍火事給吉林將軍咨文

光緒二十三年十二月初九日

一二九

吉林邊防營務處等為左路統領飭派哨官王士榮等帶勇赴南岡聽調事給吉林將軍呈文

光緒二十三年十二月十二日

一三三

吉林將軍延茂為年終查明閩省官員兵丁數目并點驗軍器循例具題稿

光緒二十三年十二月

一三六

吉林將軍延茂為吉林機器局制造軍火并發用存儲數目核實事奏稿

光緒二十四年正月初六日

一四一

吉林將軍延茂為委協領春海接充機器局總辦事奏片稿

光緒二十四年正月初六日

一四七

全營翼長慶祿等為由大孤山駐扎馬隊內撥兵赴伊通填扎事給吉林將軍呈文

光緒二十四年正月初十日

一四九

邊防營務處文福為水師營自成軍以來領到舢板炮船總折事給吉林將軍呈文

光緒二十四年正月十七日

一五一

琿春副都統英聯為右路統領報哨官豐升額等帶隊到防日期事給吉林將軍呈文

光緒二十四年正月十九日

一五七

全營翼長慶祿等為遵札將四起營總德勝帶隊歸防并委參領永山赴舒蘭河分扎事給吉林將軍呈文

光緒二十四年正月二十一日

一五九

吉林將軍延茂為校閱靖邊防軍各營技藝情形事奏稿

光緒二十四年正月二十六日

一六一

盛京將軍依克唐阿等為奉天吉林兩省揀派大員帶兵會哨巡查事給吉林將軍咨文

光緒二十四年正月二十九日

一六五

黑龍江將軍恩澤為銷毀兼辦黑龍江機器局關防事給吉林將軍咨文

光緒二十四年三月初一日

一六八

兵部為奏校閱各營馬步槍操陣式炮位整齊爛熟事給吉林將軍咨文

光緒二十四年三月初十日

一七一

邊務糧餉處總理戴夢齡等為發富克德赫哲官兵十三個月餉銀事給吉林將軍呈文

光緒二十四年閏三月初九日

一七五

署伯都訥副都統保成為布置江路分設船隻校巡保護商旅事給吉林將軍稟文

光緒二十四年四月初三日

一七九

琿春副都統英聯為和龍峪越壘局裏髮籌撤隊調赴防所仍留半哨在局駐扎事給吉林將軍咨呈文

光緒二十四年四月初六日

一八四

吉林兵司嚴禁軍營惡習事給邊務文案處移文

光緒二十四年四月十五日

一八八

吉林將軍衙門為酌屬籌款添設船隻分撥隊伍江面校巡保護商旅照準事札稿

光緒二十四年四月十六日

一九一

吉林將軍衙門為將原設水師輪艇舢板各船隻尺寸數造冊事咨稿

光緒二十四年四月二十五日

一九九

吉林將軍衙門為奉上諭裁兵節餉將練軍馬隊改為步隊并嚴加整頓事札稿

光緒二十四年五月初三日

二〇四

全營翼長明順等為報哨長楊德春帶隊赴一面坡駐扎保護俄員勸修鐵路事給吉林將軍呈文

光緒二十四年六月二十三日

二一〇

全營翼長明順等為遵議精練陸軍改練洋操事給吉林將軍呈文

光緒二十四年六月二十八日

二一四

全營翼長明順等為委參領承幹帶隊赴阿城彈壓鐵路工人去訖回防事給吉林將軍呈文

光緒二十四年七月初六日

二二〇

吉林將軍廷茂為營務處議復改練洋操準如所擬事給邊務文案處札文

光緒二十四年七月初十日

二二三

吉林邊防營務處等為添撥隊伍分扎哈爾濱等處保護路工事給吉林將軍稟文

光緒二十四年七月十八日

二一三六

吉林將軍延茂為吉林邊軍礙難并餉擬變通改練德操事給邊務文案處札文

光緒二十四年七月二十日

二一三九

阿勒楚喀副都統鳳翔為靖邊后路揀派哨官果拉豐阿等巡防抵阿事給將軍衙門咨文

光緒二十四年七月二十五日

二一五〇

賓州廳同知唐安仁為舉辦聯莊會大概情形事給吉林將軍稟文

光緒二十四年八月二十日

二一五二

吉林將軍延茂為請按照邊軍營制餉章添募五營事給邊務文案處札文

光緒二十四年八月二十二日

二一五六

吉林將軍延茂為由練兵一營挑成新軍中營事給邊務文案處札文

光緒二十四年八月二十二日

二一五八

吉林將軍衙門為協理明順等呈請擬撥新軍各營軍械軍火各數目事札稿

光緒二十四年九月初二日

二一六〇

邊防營務處協理明順為請刊發新軍中前兩營鈐記事給吉林將軍呈文

光緒二十四年九月初十日

二一六三

邊防營務處協理明順為請刊發新軍左右兩營鈐記事給吉林將軍呈文

光緒二十四年九月二十三日

二一六五

直隸總督裕祿為北洋機器局籌辦製造快槍快炮情形事給吉林將軍咨文

光緒二十四年十月初二日

二一六六

吉林將軍衙門為奉懿旨嚴飭各軍實力整頓認真訓練以備緩急事咨札稿

光緒二十四年十月初四日

二一八一

邊務糧餉總理戴夢齡等為由昭信股票項下提銀五萬兩作新軍餉糈事給吉林將軍呈文

光緒二十四年十月初六日

二八四

江蘇巡撫為吉林機器局由滙購辦開斯槍事給吉林將軍咨文

光緒二十四年十月初九日

二八六

署五常堡協領廣成為將前撥方正泡駐扎之步軍調回歸堡事給吉林將軍稟文

光緒二十四年十月二十一日

二八八

武學堂總理明順為開用總理十旗武學堂關防事給邊務文案處移文

光緒二十四年十月二十二日

二九〇

邊防營務處協理明順為親軍募齊請刊發靖邊新軍步隊關防事給吉林將軍呈文

光緒二十四年十月二十二日

二九一

三姓副都統衙門為挽力團練赫哲兵內分駐呢薩以備往返校巡事給將軍衙門咨文

光緒二十四年十一月初一日

二九三

三姓副都統衙門為黑河口商船往往被劫擬由旗挑選弁兵于該處駐守事給將軍衙門咨文

光緒二十四年十一月五日

二九七

吉林將軍衙門為將前撥方正泡駐扎之委參領恩瑞所帶步軍調回歸五常堡防守事札稿

光緒二十四年十一月初六日

三〇〇

吉林將軍衙門為奏鐵路工程關係重要擬添勇營分護路工事札稿 附原奏

光緒二十四年十一月十五日

三〇三

靖邊新軍統帶明順為開用關防事給邊務文案處移文

光緒二十四年十一月十六日

三〇〇

靖邊親軍統領文福為馳勇營駐扎螞蜒河之隊業派新軍右營往換事給吉林將軍呈文

光緒二十四年十一月十七日

三一二

伯都訥副都統嵩昆為補授伯都訥副都統并抵任日期事給吉林將軍衙門咨文

光緒二十四年十一月二十六日

三二五

吉林將軍衙門為五常廳鄉約聯名公舉方正大戶協力勸辦聯莊會籍以清界事咨札稿

光緒二十四年十一月三十日

三二七

吉林分巡道為酌擬保甲團練章程事給吉林將軍詳文 附清折

光緒二十四年十一月三十日

三二一

戶部為各省洋操需用物料仍赴北洋機器局購領事給吉林將軍咨文

光緒二十四年十二月初一日

三三〇

吉林將軍延茂為五常廳崇禮等社新辦聯莊會事給邊務文案處札文

光緒二十四年十二月初三日

三五一

吉林將軍延茂為靖邊親軍統領文福將礦局降匪編伍歸農事給邊務文案處札文

光緒二十四年十二月初三日

三五六

吉林將軍延茂為奉上諭各省將軍兼總理各國事務大臣事給邊防文案處札文

光緒二十四年十二月十六日

三六七

工部為核銷吉林將軍造報設局制造槍炮等項銀兩事給吉林將軍咨文 附原片

光緒二十四年十二月十七日

三六九

戶部為吉林將軍奏添募靖邊新軍應需軍火銀兩由銀元盈余项下支發事給吉林將軍咨文

光緒二十五年一月十一日

三七三

兵部為吉省擬應嚴查保甲練團事給吉林將軍咨文

光緒二十五年一月二十八日

三七四

三姓副都統衙門為將團練保甲當經咨請示覆遵辦事給吉林將軍衙門咨文

光緒二十五年二月十五日

三七八

吉林將軍延茂為挑練旗兵擬就銀元盈余先練步隊一營事奏稿

光緒二十五年二月十八日

三八四

吉林邊防營務處為遵札派撥營勇分札駐防不能合隊操演事給吉林將軍稟文

光緒二十五年二月二十四日

三八九

吉林將軍延茂為奉上諭著長順前往吉林稽查練兵事給邊務文案處札文

光緒二十五年四月二十五日

三九五

吉林將軍衙門為防御連桑阿辦理邊界經數月尚未完案殊屬延玩事咨稿

光緒二十五年五月初七日

三九六

黑龍江將軍恩澤為具奏會商鎮邊新軍事宜懇恩飭部核發餉項事給吉林將軍咨文 附原奏

光緒二十五年五月二十日

三九九

吉林兵司為奉天將軍咨無余款另練旗兵事給邊務文案處移文

光緒二十五年五月二十二日

四〇九

兵司為吉林將軍延茂遵旨覆奏請將邊練兩軍照舊分扎一折奉硃批事給練軍文案處移文

光緒二十五年六月十六日

四一二

全營翼長慶祿為署統領全亮帶隊搜查蜂窩山子一帶山場差竣事給吉林將軍呈文

光緒二十五年六月二十一日

四一五

瑛春副都統英聯為守信各社抽練團丁請由機器局購買火器事給吉林將軍咨文

光緒二十五年六月二十五日

四一九

吉林將軍延茂為更換練軍統領營總各差事奏片稿

光緒二十五年七月初一日

四二三

全營翼長慶祿為報更換炮船官兵及承領船隻赴江巡剿事給吉林將軍呈文

光緒二十五年七月十二日

四二五

兵司為邊練兩軍照舊分扎可否將前撤調隊伍仍歸各處駐巡事給邊務文案處移文

光緒二十五年七月二十七日

四二七

吉林將軍衙門為機器局代造江省鎮邊軍軍火購料價銀虧耗數目事給黑龍江將軍咨稿

光緒二十五年八月初二日

四三一

吉林邊務文案處為在農安縣新安鎮添募練勇事給吉林分巡道移文

光緒二十五年八月初五日

四三五

兵司為欽差大臣長順前往吉林稽查練兵事宜給練軍文案處移文

光緒二十五年八月十二日

四三八

寧古塔副都統雙齡為東京城現由邊軍駐守其該處駐扎練隊調回原防事給吉林將軍咨文

光緒二十五年十月二十日

四四二

署理親軍統領富順為接管任事日期事給督辦邊務文案處移文

光緒二十五年十月二十一日

四四五

吉林將軍長順為將三姓年終應報庫存洋槍等派員點驗事給邊務文案處札文 附三姓咨冊

光緒二十五年十月二十一日

四四七

署新軍統領柯薩阿為發給各營軍火數目繕折事給吉林將軍呈文 附清折

光緒二十五年十月二十二日

四五六

吉林將軍衙門為更換練軍營總事咨稿

光緒二十五年十一月初一日

四六四

兵司為阿城挑練鄉團需用槍械事給邊務文案處移文

光緒二十五年十一月初三日

四六七

全營翼長博多羅為抽撥隊伍調赴官街等處保衛地面事給吉林將軍呈文

光緒二十五年十一月初三日

四七一

全營翼長博多羅為抽調官兵前往各處駐扎事給吉林將軍呈文

光緒二十五年十一月初八日

四七四

吉林將軍衙門為遵旨整頓保甲團練事咨札稿

光緒二十五年十一月初九日

四七九

吉林邊務糧餉處為發給查閱隊伍大臣國魁等津貼事給吉林將軍呈文

光緒二十五年十一月二十七日

四八五

黑龍江將軍恩澤為奏擬請仿照奉吉兩省成案籌設製造專局一折事給吉林將軍咨文 附原奏

光緒二十五年十二月初一日

四九〇

吉林機器局為江省軍火虧耗銀兩如何彌補并如何製造事給吉林將軍申文

光緒二十五年十二月初五日

四九五

吉林機器局為發給阿勒楚喀來福槍二百杆事給邊務文案處移文

光緒二十五年十二月初九日

五〇〇

署統制增遠前路高步水師金軍頭領等名數詳誌前報首陞為呈報事竊^縣奉派調遣各隊進山搜捕

唐向溶劉彈子各股賊匪於六月十二日曾將分派各隊進山大概情形稟報

憲台鑒核在案自六月初六日右路管帶承順帶兵在二道溝裏窩林北山遇匪首

唐向溶率夥四五十名接仗後該匪向西北逃竄承管帶統率賊前堵緝洪管帶

跟踪追勦初九日該匪夜間由哈爾巴嶺竄過岡北^縣思岡北地方遼瀾西至沙河

沿北通東京城寧古塔東通綏芬由子蒙古街三分口週圍數十里一片山林中有

大紅巖哈嗎塘山高林密賊匪依為屏障^縣移知王統領轉飭左路搜山官兵由塔城

南湖頭東京城松音溝松音嶺進山奔沙河掌一帶進勦以防該匪向沙河沿東京

城南湖頭竄越並飭前左兩路在琿塔驛路分紮各隊晝夜梭巡會哨以遏該賊向
大三岔口蒙古街綏芬大甸子竄越之路飭中路管帶富隆阿帶哨長劉福田兵百
名職路右營哨官穆天然哨長聶克勝兵七十名中營哨長成安陳朝海兵六十六名分
三起在哈媽塘大紅歲牡丹川牡丹嶺一帶來往設法伏兵堵截唐由洛搜尋劉彈子
並盤查有無接濟賊糧者迴思賊匪狡滑異常滋事後被兵追急往往將兵誘
進山內退回十數里一夥數十賊踏成一入踪跡繞過追兵以後而賊由原路返回原處藏
匿殆至兵追無路一報杳無踪跡即使撤隊回營歷年追賊之隊多有誤墜詭計
者者賊打倒踪不可不預為防範是以飭職路哨官德英阿常霖帶隊八十名在洪

管帶後跟踪前進以防該賊回竄如此分佈去後洪管帶初十日天已二更追到灣灣溝掌相近楊家菜營走過唐匪賊卡接仗一時之久而承管帶督兵亦到賊乘

黑夜騰山向東北逃脫不意陣亡隊兵春成一名次日承管帶帶哨官志山哨長富山

兵九十五名統奔大紅巖哈嗎塘迎頭堵擊洪管帶帶哨官永常全福德哨長四有

田德珍張奎全兵一百二十名隨後追踪至柳樹河子張家復營擊獲唐匪接仗時擊散夥

匪張領沐經洪管帶還解右路統領訊辦在案十八日接據中路管帶富隆阿稟稱該管帶

十一日在哈嗎塘大紅巖劫得佃民王金文馬中福兩家大車為劉彈子在塔城拉運小米

三石白麵三百一十觔豆油一百三十八觔當將米麵劫留逼令車戶引路進山至大紅巖

林內僅見有該匪盤路之所不知去向仍就覓錢搜尋等情賊查唐劉兩股勢成

巨匪非紳商富戶不能搶掠鄉票既被我兵追奔岡北溷跡林中雖不能立即殲除料已難寬使一出山辨糧擄掠有形有跡惟有零星賊匪聚則為賊散則為民或三五成羣十數結黨一旦四出劫搶事畢離處民間如有被獲者其餘黨即斂財買放買放不得即暗中逼迫商民聯名保釋小民明知不敢却謂恐其餘黨為之復仇也又有地面奸民不務正業始則為人說合贖票為賊送信運糧繼則藏奸匿盜暗去入夥無論親族鄰里稍有豐厚者輒動私意或因往來不周或因借貸不遂竟敢改装塗面引通賊匪搶財物鄉人累焚房屋殺人命無所不至此零星土匪擾害閭閻較大股賊匪尤甚職自出營後到處明察暗訪六月二十三日訪有東桂子石居住盜犯高遇洗

來在銅佛寺窺探軍情賊飭差遣委員全勝帶戈付等拿獲雷訊發德德四片聞
勾引賊匪綁縛同溝居民顧姓人票三月間綁縛太平溝吳姓人票得贓係分等情軍實
取錄該犯供招遵奉

憲台札諭隨時就地正法懲首示衆此時賊派查探賊情之是遣委員全勝

回頭聲稱變裝赴二三道溝各處探訪唐甸洛一股初到二道溝盤踞之時共五十七名

將金廠把頭劉文許約入夥內聲稱率夥赴南邊為齊姓匪首上墳路經此處祈在

殷實舖戶湊金數十兩備作盤川以免強搶劉文許回頭共湊金二十兩尚未集齊該

賊與承管帶在窩棘內接仗唐甸洛率夥四十餘訪兵北去留于姓率夥七名仍在二道

溝等候收金並探得劉彈子股內匪首王洛兩楊山頭子將三道溝成發號合成利門

姓孫姓四家人票綁到大紅巖盤踞現在楊山頭率夥十四人竄到岡南三道溝此情屬實該處居民謠傳于姓率夥二十餘賊楊姓率四五十賊恐該匪張大其勢等情據此特值雨水連綿河水陡發於六月二十一日果由岡南突出步賊二十名到老頭溝河南強搶何家鎗斃何家執事人張姓綁去何順作票正在調隊追勦間承管帶因沿途防所空虛飭哨長張奎全帶隊四十名由大紅巖奔朝陽河出山路過行營蘇隨時飭令

該哨長與哈爾巴嶺駐紮哨官春明各隊在土門子哈爾巴嶺東西沿途晝夜防堵毋

任岡南賊匪竄過岡北俟各隊到齊四面齊進將岡南搜清再赴岡北搜捕先行密飭去

後二十四日蘇營哨官德英阿常霖帶隊出山南稱唐匪並未返回倒踪十七日職等到沙河

掌迎見左路進山哨官廉慶常德哨長會科等隊七十名會哨詢悉唐由洛實未竄
往塔界伊等帶隊回在瑛塔接界地方搜尋去訖七月初二日親軍哨官王吉祥哨長達青阿
帶隊七十名繞到官道口與賊見面聲稱該哨官等帶隊六月初六出營由文河沙松漂
河富爾鎮二道江大沙河古董河五道洋岔搜到二道溝未見賊匪踪跡是日職路中
營哨長成安陳朝海等亦帶兵出山面稱該哨長等在大紅歲哈蠅塘牡丹嶺牡丹
川各處搜尋多日並無唐劉兩股賊踪初三日又據承管帶咨呈竊賊自與洪營官在灣
灣溝分隊帶兵星夜繞奔大紅歲十四日抵至該處正值中前兩路搜尋劉彈子當與中路
富管帶晤面探詢未聞唐匪竄過信息職思該匪或聞此處有隊途中西竄復奔大
紅歲西山至謝家墜子詢悉唐匪兩次被擊潰散現剩二十餘名於十三日傍晚時由彼

往東竄逸職聞信又復帶隊往大紅巖東山遍加躡訪滿山皆有人跡詢問該處後營
皆稱日前中前兩路官兵梭巡多日之踪並非賊踪職思該匪既未西竄又未東竄即行
帶隊向大紅巖北追去由吾路奔赴馱子道溝搜至塔界東南城子溝冰窖等處杳無踪

跡復又帶隊繞赴西北松音溝南湖頭等處皆無賊跡伏思職隊前於五月二十六日由
救化取道進山迄今月餘計程登山繞越不下三千里官勇所穿靴喇均已破壞食
糧已盡往往一二日不能得食廻環追尋又無賊踪不得不暫行回防二十七日抵至黃

駝腰子防所俟備辦行裝再行分隊四出設法訪緝等情同日又據洪管帶咨呈自職
在灣灣溝遇唐匪接仗後與承管帶面商分隊追剿十四日職帶隊追到大紅巖不見賊

踪與中路富管帶會哨在大紅巖嶺西探詢謝家墮子聲稱十三日傍晚見唐匪二十三名

竄往東去職當即帶隊在大紅巖東北哈嗎塘四方台塔界梨樹溝三台老松嶺各處
搜到大紅巖西北松音溝小夾皮溝大小空心木各處查無賊踪職於六月初一日出營
計今一月有餘登山繞越二千里官勇吼喇自己破壞值此伏日雨水連綿病勇亦
多況去歲被水沖淹到處乏糧有二三日兵不得食盤川業已用盡又無賊匪音信是
以帶隊由大紅巖西南繞奔張家寨沙河掌初四日將隊紮在廟兒溝派哨官永常借

銀壹百兩俟備妥餵糧吼喇聽候指示進山等情職恩路進山七八百隊通處搜尋

不見賊踪不得接仗揆諸情由非官兵不知自強由該匪熟悉山路我兵山路生疎之

故也而唐匪嚴禁奸淫騷擾凡所過茶營獲營百姓無不為之掩飾况國南國北地面

寬潤此追彼竄兵處處我賊賊時時縣兵非患萬全之計仍不免徒勞兵勇無據

將岡南岡北分作兩次搜尋先將岡南岡北往來竄越要路派兵把守將岡南搜清

再赴岡北搜尋得手當即行知洪營官帶隊在廟兒溝朱倒木溝一帶堵緝承營

官由黃駝腰子迤東進山親軍哨官王吉祥等由土門子榆樹川迤南進山賊路哨官

德英阿常霖由頭二道溝迤西進山哨長成安陳朝海由天寶山白石礮西南進山

分佈各隊赴岡南合力兜勦去後於初七日哨官德英阿常霖出山聲稱職等初五日

在頭道溝裏唐姓窩棚探得賊匪消息連夜追跡初六日朝追至大梨樹溝正遇該

匪在包海窩棚避雨吃早飯帶隊由後山三面向前圍攻賊在屋內拒敵兩時之久打

斃五名捉受傷活賊二名奪得開斯鎗毛瑟鎗卡斯鎗別拉旦鎗快鎗各一桿子母七十

六顆小字鎗兩桿^{此槍}盜匪^{盜匪}錄存抄本寶鏡圖裴晉公課賊賬各一本迭出受傷賊三名
搜尋半日未獲割取斃賊首級五顆連捉得活賊鎗刀一併解回行營^職驗實首級
提訊活犯李洪濤綽號草上飛即幫當家的又張汰五一名均各供認在劉彈子股內蓋
因隨楊山頭子來催三道溝合成利等四家贖票並綁何家人票等情七月十一日先
將李洪濤就地正法因張汰五熟悉劉彈子股內賊情暫留行營看管聽用十六
日哨長成安陳朝海出山聲稱初七日在柳樹河子山南見有受鎗傷一賊依樹斃命身
背空背兜一個除此並未搜有賊踪等情^聯思傷斃賊屍料是德英阿擊傷之賊現在
閩南既無大股雖有擊散餘黨已行知承管帶在魚亮子一帶就近搜緝正在具文
呈報間接到中路管帶富隆阿咨呈該管帶與^職路哨官穆天然合隊二十八日申時在

岡北上嘎雅河冷家燒鍋西山搜得劉彈子一股六七十賊接仗鎗斃賊三名活捉賊一名

搜得毛瑟鎗一桿子母三十顆別拉旦鎗一桿子母二十九顆大洋砲二桿步刀二把寶銀五

十二兩五錢二分金砂二兩九錢中路陣亡什長馬成德一名受傷兵重者四名輕者三名割

取斃賊耳級連法賊鎗一併運行解送中路統領訊辦等因咨呈前來應當即一面行知承

管帶就近在魚亮子一帶搜尋岡南果無零賊即在哈爾巴嶺東西沿途擇要堵御未一面

行知親軍哨官王吉祥帶隊移紮沙河沿山邊一帶洪管帶帶隊移紮廟兒溝五門

子一帶聽調飭哨長陳朝海由朝陽溝進山飭德英阿常霖由烟集河進山賊帶差遣委員

全勝哨長成安等馬步隊五十名十九日在官道口起程赴岡北由白草溝進山奔大紅巖哈

嗎塘西大坡嘎雅河各處搜捕所有各隊接仗獲犯送職行營就地正法者已另文咨請邊防營務

處轉呈

憲鑒茲將先後調遣各隊緝賊情形暨現在赴閩北搜勦各緣由除呈報

幫辦鑒核外理合具文呈報為此合呈

憲台鑒核施行須至呈者

右

呈

欽差福建等處巡撫臣李瀚章奏為遵旨辦理各緣由謹將辦理情形恭摺仰祈聖鑒事

光緒

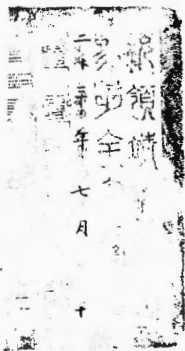

二年七月十九日

兵部為咨行事武選司案呈內閣抄出署吉林將軍延茂
片奏再查吉林靖邊防軍各營統管帶遇有調撤更換應
將銜名隨時奏報歷經遵辦在案茲查靖邊後路統領全
營調省另有差委遺差以練軍頭二三起統領花翎協領
西隆阿接充靖邊後路統領全得鳳撤委遺差以記名協領花
翎佐領岳林委充靖邊後路右營管帶勝福撤委遺差以

該路中營左哨哨官五品頂戴驍騎校承順接署親軍右營
管帶周文光撤委遺差以親軍中營右哨哨官儘先遊擊
洪得魁接署靖邊後路水師營管帶寶和撤委遺差以
儘先佐領騎都尉慶恒委充靖邊親軍左營管帶空一現派
練軍四七起統領遺差以驍騎校富德署靖邊前路右營管
帶胡殿甲請假遺差以補用佐領雲騎尉圖瓦謙委充靖邊

中路右營管帶程振云撤委遺差以左路左營管帶花翎佐
領納蔭調署遞遺左路左營管帶一差以練軍頭起委營總
藍翎儘先防禦記名驍騎披甲德順委署謹奏光緒二十
三年六月十二日奉

硃批兵部知道欽此抄出到部相應行文吉林將軍可也須至咨者

右

咨

吉林將軍

光緒貳拾叁年捌月拾貳

為咨行事兵司案呈本月二十日據勘界委員

劉都統銜儘先協領花翎侯貴慶稟稱竊佐領

傅札至三姓呼屬佛斯亨並會同江省委員連雙

三姓委員訥蘇肯等勘培吉江界限各封堆除原文

有案請免重錄外茲勘修得佛斯亨站屬卜雅窩

河東原設第十七封堆一處村人呼為老紙房又勘得

北山脚村人呼為榆樹廟子北原設第十六封堆一處又勘

得張家崗後二道河東南岸原設第十五封堆一處又至富拉瑋站屬勘得沙河左岸小橫頭河沿原設第十四封堆一處又繼查第十三封堆迨抵曹家崗忽有封堆一座核其圖案大相懸殊厥里數亦不甚合遂追訊前由始悉呼蘭王姓曾於光緒九年間會查斯堆因覓舊堆無着故由呼蘭私立封堆一座因是復搜數日至北山脚富拉瑋河西岸叢林間乃始有一封堆雖無高大之基却與圖案里數相符惟居於深林尋覓不

易是以會商勢不得不權移封堆於林外高阜之處
另築一堆者距舊堆約有半里許以資豁亮而使易

得鋒子山前陽原設第十二封堆一處又至崇
古庫站屬勘得瑪瑙河原設第十三封堆一處又勘

得大通河東鷄冠頂子原設第十四封堆一處又至鄂勒國

木索站屬勘得西伯河東道關門咀子江省呼為色

和哩哈達原設第九封堆抵查再四并無封堆旋覓至

三道關門咀子有小封堆一處核與舊圖不符仍商同移

封堆於二道關門咀子以符經界而使遵守又勘得二道荒
頂子江省呼為塔斯哈山原設第八封堆一處又至北路界
屬勘得大古洞道士帽子原設第七封堆一處又勘得小古
洞甸心礮子原設第六封堆一處又勘得紅石礮子溝裡
石廠山又名滿天星原設第五封堆一處此堆即妙曠山站
所屬又勘得四塊石山前陽村人呼為夾信子山原設第
四封堆一處又勘得永聚屯莊村人呼為石頭廟子山前原
設第三封堆一處又勘得克勒奇屯北路洛河前公明

博特赫山原設第二封堆一處又勘得古木訥城原設
第一封堆一處計共十七封堆均照舊眼同江省委員等
率領各該站官鄉地並北路界官甲長人夫等各即各
界按其卷圖一體勘符修竣暨每堆外各懸木牌一
面內埋輓誌一塊并繪具草圖各一紙以昭永守而資
憑驗又據江省勘界委員連雙面商惟此次所設木
牌輓塊固係經久之物且各封堆又多係沙土亦安能

遠圖新設輓誌
辦理撥充永清界限而省輓輓擬

請乘此界限之清將所在諸封堆每堆各贈置石牒一

上刻吉江界限四字並
運辦明春舉行并責

成各站界等管及各該地申長等各就各圍勘

邏查每封堆定於每歲秋後重修一次仍循例期屆

三載應由呼蘭三姓各派委員勘驗一次用符夙制

似此辦理是不特免他弊亦謀與邊鄙有益是否有

當伏維憲台與江省軍帥定奪施行等因繪圖貼說

前來據此查吉江界限今據敝省出派委員貴慶

眼同江省委員等查勘均與卷圖所載封堆相符
並擬請將各封堆所設木牌改置石牌一面刻吉江
界限四字亦屬經久容於查勘善策似應如稟辦
理但如何舉辦之處敝省距彼較遠實難懸揣應
請就近酌度形勢置辦其餘所稟各節均請循
例辦理如此永清界限各於固本睦隣均屬有裨除
將該委員所稟草圖存外合將照錄圖說二紙
附封條文咨送為此合咨

等衙門請煩查照辦理並

暨由兵司移付戶司鑿礦

局查照可也須至咨者

右
三
龍
等
等

由兵司移付戶司鑿礦局

駭
常
和對

光緒二十三年八月

筆帖式貴倫註

欽命軍機處地方將軍吉林邊防事宜副都統等
奏

札飭事本年七月二十四日准

戶部咨開山東司業呈光緒二十三年七月初七日准北檔房傳付
所有具奏各營裁減兵勇節省餉銀大概數目一摺光緒二

十三年七月初七日具奏奉

旨依議欽此傳付前來相應抄錄原奏恭錄

諭旨飛咨吉林將軍欽遵辦理可也計粘單內開戶部謹

奏為陳明各省裁減兵勇節省餉銀大概數目恭摺仰祈

聖鑒事竊查光緒二十一年六月初四日臣部於籌備餉需等項摺內

以綠營制兵久成虛設奏令各省將軍督撫認真簡閱汰弱

留強統以裁減七成為度是年十一月十三日臣部又以勇營積弊

無異綠營復請一律汰弱留強統以裁減三成為度上年十一月

初二日軍機大臣總理各國事務衙門會同臣部議履盛宣

懷條陳自強大計摺內亦請

飭催各省將裁減兵勇切實辦法速行奏明本年三月初四日臣部復以冗兵耗財過鉅奏令大加裁汰限一月內覆奏均經

欽奉

諭旨允行蓋財用之匱莫甚於今日冗軍冗餉之多亦莫甚於今日是亦臣部不得已而建議裁節以圖補救於萬一而各省將軍督撫先後覆奏則各就地方情形詳細籌畫可則可否則否莫不各行所見以直陳於

聖主之前大抵地方情形不同則裁節之多寡亦即不同此固不能
強而一之者也今綜計各省裁減兵勇節省餉銀大概數目敬為

皇上言之則裁減兵數江蘇江西安徽山西各裁三成廣東廣西

各於同治年間所裁三成五成外續裁二成甘肅除河州西寧等

處暫緩議裁外其餘各標統裁二成陝西各標亦裁二成河南分

三年共裁三成山東分五年共裁五成四川除光緒十年已裁一

外上年續裁一成自今年始又分六年續裁三成福建裁一成至

一成不等浙江裁一成至五成不等而直隸河南等處所裁練軍
不與焉此裁減制兵大概數目也一則裁減勇數江西舊有防營
統裁二成浙江新舊防勇共裁七成直隸舊有淮軍宏字等十
一營各裁一成並裁何永盛所部砲隊一哨湖南裁挺字右營一
營雲南裁新募忠字左營一營河南裁豫泰等三營并裁嵩武
軍三營四川裁舊勇一千六十餘名并裁添募凱撤之新健一營福
建湖北防勇各裁三千餘名安徽防勇裁一千八百餘名漕運總
督所部清淮防勇裁五百二十名吉林防軍裁弁勇長夫一千

四百餘名黑龍江鎮邊軍裁一千五百餘名江蘇廣東各裁新舊防勇一萬餘名而近年東西用兵新募各營隨時奉

旨遣撤及各將軍督撫自行陸續奏明遣撤者不計焉此裁減防軍大

概數目也凡此裁減兵勇現每年應節省餉銀約共銀

二百數十萬兩雖節省之數尚不足抵新增各營裁去之數而臨時

冗軍冗餉則亦庶幾稍稍除矣然臣等猶有請者我

朝軍制自旗營而外無論綠營勇營大抵皆由召募其初以天下有

用之財集天下有用之士本無弊也乃久之而練營有弊焉又久之而勇營亦有弊焉則何也蓋將領不得其人而冗濫虛冒之不
去也何謂冗濫猶是兵勇而老弱充數怯懦充數糜給與精
銳者同戰守與精銳者異故敵以一而制我之十我以十而不能制
敵之一是冗濫之弊也何謂虛冒其人已死而其籍則猶生其
人已逃而其籍則猶存其人并未嘗招齊而其籍則早已募足彼
既執籍以責餉此亦按籍而餉之故

國家有實費而無實兵將領無實兵而有實利是虛冒之弊也即如近年署兩江總督張之洞雲貴總督崧蕃

盛京將軍依克唐阿山東巡撫李秉衡安徽巡撫福潤廣西巡撫史念祖等先後奏泰各營兵勇老弱缺額項替諸弊請將該營統領等分別革職降補其見於奏牘者蓋已如此而未經發覺者尚不知凡幾也此次裁減兵勇自必舉其冗濫虛冒者而先去之以除數十年之積弊特患將令不得其人則前日之

冗濫虛冒甫去而後日之冗濫虛冒又來或並不去其冗濫虛冒而轉舉其不冗濫不虛冒者而去之則其弊將無已時而其害且有不可勝言者擬請

飭下各省將軍督撫慎選將領將此次裁減兵勇事宜認真辦理務須以裁虛額為主裁老弱為主蓋虛額者將領之私囊老弱者軍營之積蠹此輩不去則所謂防兵防勇者盡係紙上空談臨事一無所用如能挑留得法裁併合宜亦何致

藉口兵單轉貽地方之隱患此全在疆臣之默為酌給而非臣部之所能遙度者也嗣後如再有老弱缺額等弊將該營將領嚴行叅處並令轉飭該營速查明該省

某標某軍原有新增各項兵數勇數酌數現已裁減並

分年裁減各項兵數勇數酌數除裁員外應資補給數勇數

餉數概行造具簡明細冊限文到三個月內奏報統俟各省

冊報到齊再由臣部彙總查核所有約計各省裁減兵



勇節省餉銀大概數目理合恭摺具陳伏乞

皇上聖鑒謹

奏等因前來准此除防軍裁減官弁勇夫節省餉銀并現在實

存官勇餉銀各數目應由邊務糧餉處分晰核明造冊呈候報

部並咨

幫辦查照暨分札外合亟札飭到該處即便遵照辦理

邊務文案處准此

光緒



月十三日

欽定大清會典事例

為

札飭事照得本署督辦將軍於本年
八月二十八日恭摺具

奏為校閱邊軍體察現在情勢難出
省逐處親閱謹擬分別辦理以期特事邊防
兩無貽悞等因一摺除俟奉到

硃批再行恭錄札飭外合亟鈔摺札飭到

該處即便遵照持

計鈔摺

練軍文案處

光緒



月
初
二
日

奏為校閱邊軍體察現在情形勢難出省逐處親閱謹擬分別辦理以期
將事邊防兩無貽誤恭摺具陳仰祈

聖鑒事竊查防五路一軍共馬步水師十九營四哨自歸將軍督辦例應按
年出省校閱一次或與幫辦邊務琿春副都統分閱或問分委大員代

閱考覈優劣明示賞罰以期整飭戎行作興士氣歷經辦理在案^{如才}於
上年到任查明各軍諸形廢弛積弊已深非旦夕可期挽回當於九月
初八日附片奏請暫緩校閱以為寬期整頓之地十月初九日遞回原

片奉

殊批覽欽此欽遵旋將統領管帶甲各跡昭著之員分別叅撤隨時具奏並
通飭各軍痛除銅習與之更始現在已及一年經^才明察暗訪各軍尚
能激發天良認真整頓空額剋饟之弊亦已一律革除捕盜搜山尤為
勤奮雖於整軍經武之事未足謂為明效大驗而較諸曩日情形似屬
頗為改觀茲值應行巡閱之期^才原擬於九月杪循例帶印出省逐
加校閱查靖邊各軍惟親留駐省城並有分紮在外巡緝之隊其前中
二路駐紮瑯春右路駐紮距瑯二百餘里之相集岡左路駐紮寧古塔
之七河後路駐紮三姓縱橫計四千餘里往返須三月有餘暑中日行

事件原有委員代折代行並封遞行營核辦之例所竊慮者中俄鐵路甫經開工俄員來省商辦事宜議免礦線採購料件絡繹不絕此起未去彼起旋來每起員司僥從輒有數十人之多兼之事屬創舉其所要求之端多有違背約章之處每須堅持辯駁始克馴就範圍且吉有向無洋人聚族而居之事民間少見多怪相顧驚詳保護彈壓胥閱緊要女才若曠日難省專委諸承辦文涉之員誠恐遇事無所稟承措置偶失機宜倉猝易生枝節查十七十八兩年前將軍長 巡閱防軍均因省城有事中途折回女才揆度現在情形更不敢不慎之始恐維再四謹擬權其輕重變通辦理除親軍各營仍當調集省城由女才親加校閱

其餘各軍盡幫辦邊務彈奮副都統美 精明老練曉暢戎機到任以
來於營務事宜均能認真整頓前中右三路即由該副都統就近校閱
至駐甯徑之左後二路查有練軍全營翼長記名副都統范翎協領慶
祿保成二員穩慎可靠任事寔心堪以派往代閱現值秋末冬初草木
黃落已屆各軍搜山之際如此分投察閱並可迅速藏事以便分撥哨
隊入山搜捕盜匪以防伏莽潛滋較由 奴才 一人周歷巡閱可免多延特
日奴才 為文涉事宜緊要期無貽誤起見如蒙

俞允謹俟

命下即行分別咨札辦理至各軍操演槍礮及各項雜技能否嫻熟應俟一

律校閱完竣由奴才覆加確核分別優劣並將一切情形據實奏陳以期

仰副

聖主修明武備慎重邊防至意所有校閱邊軍體察情形謹擬分別辦理緣

由恭摺具陳是否有當伏乞

皇上聖鑒訓示謹

仰副

聖主修明武備慎重邊防至意所有校閱邊軍體察情形謹擬分別辦理緣

由恭摺具陳是否有當伏乞

皇上聖鑒訓示謹

奏請

咨開據機器製造局申稱兼造黑龍江鎮邊軍軍

為

咨覆事案照本年九月初八日據糧餉處稟稱竊

查八月二十七日案奉憲台札飭准署吉林將軍延

咨開據機器製造局申稱兼造黑龍江鎮邊軍軍

火一案其經費向由江省領解撥交職局購料製造

茲因查明所有鎮邊軍軍火經費仍由江省自行請

領報銷等情查貴省此經費本係由貴省自行請

領茲據該局申請仍歸貴省自行報銷既昭簡易

且以劃清界限自應准如所請等因咨行查照辦理

無庸再行咨行查照究應如何辦理之處查明稟

覆以憑轉咨等因遵此伏查鎮邊軍自光緒十七年
成軍應需各項軍火奏歸吉林機器局兼辦按年
由鎮邊軍額餉內撥給經費銀三萬兩其自十七年九
月初一日至十二月底止所有支過購辦物料開支員
司工匠四箇月薪水口分銀兩係由機器局造具四柱
簡明細冊由江省書行蓋印奏報核銷辦有成案迨
將軍依 出征援遼前敵軍事議和後經護理黑龍
江將軍增 於二十一年秋奏請將二十年七月以前凡前將
軍依 任內動支鎮邊軍額餉未及核銷者及隨帶
出征馬步八營餉乾統行隨任奏銷其二十年七月以

後動支鎮邊軍額餉均由江省奏銷奉

旨允准欽此欽遵在案第查此項軍火經費前曾奉札商
准由吉林自領自銷是以二十年七月初一日起至二十一年
十二月底止年半江省例銷僅開除四萬兩銀數三十二
年例銷僅開除三萬兩銀數並未按款細造茲奉札准
吉林將軍延 咨據機器局呈請仍由江省自領自銷
除二十年七月以前軍火經費應歸

盛京將軍依 查照辦理外其二十年七月以後動支軍火
經費應由機器局查照十七年辦過成案按項造具

四柱細冊送歸江省奏銷以清界限而符原案所有
查明吉林機器局魚造鎮邊軍軍火仍歸江省核銷
緣由理合稟請憲台鑒核轉咨施行等情到本督
辦將軍據此除札飭道照外相應備文咨覆為此合咨
貴署督辦將軍請煩查照轉飭該局遵照辦理可也
須至咨者

右

咨

欽差大臣署理吉林等處地方督辦將軍廷

光緒

二十六年

九月十一日

日

欽命幫辦吉林邊務事宜鎮守琿春地方副都統軍功花翎英

咨呈事竊於本年九月二十日據邊務行營文案處呈准右路統

咨開案奉幫辦憲札開本年九月初一日准

督辦將軍延 咨開案據督理和龍峪越望局事務張維棟

竊卑職擬於九月初一日先行暫遷住光霽峪分局所有中前

局兩哨自應隨同前往防護所遺和龍峪地方邊濶懇請將原

駐紮光霽峪步隊二十名調紮和龍峪以靖地面而安百姓

據此除批據呈已悉仰候咨明琿春副都統轉飭右路統領首
掛發外相應咨行查照辦理施行等因准此合亟札飭札到該
即便遵照札內事理迅將光霽峪之隊調紮和龍峪務令認
百姓實力防堵賊匪為要仍將調紮日期具報查考切切特札
奉此遵擬札詢問又准邊防營務處咨開案查前准貴統領咨
弁兵先往三道溝金廠駐守咨請轉詳示履等因當經呈奉
憲閱自應照擬辦理相應備文咨覆查照施行等因前來查

聖局總理張維棟函稱於九月初一日遷移光霽峪所有駐紮之
哨長四有所帶步隊二十名知會暫調歸營彼時正因三道溝合
兵少不足彈壓奉札專派一哨是以擬將中營右哨哨官段德
帶什勇六十名再撥右哨哨長四有所部什勇二十名前後有
八十名又將該哨存營什勇如數派往三道溝共湊一哨之
易於約束若越聖局遷移光霽峪後所遺和龍峪地方連湖
近由護局中前路兩哨內酌撥二三十名在彼彈壓是即撤

酌派弁兵移緩就急之實在情形也惟查此案雖經呈奉嚴諭

以前奉有札飭仍將哨長四有調紮和龍峪地方則此隊騰

出三道溝亦未免難湊一哨今擬仍行變通辦理將三道溝

中營後哨哨長王忠泰所帶什勇三十名酌派安實什長五

九名留在二道溝口古城子地方駐紮其餘什勇二十名即令

王忠泰帶至和龍峪地方彈壓地面保衛百姓即將哨長

帶什勇二十名撥出撥歸三道溝駐紮歸於一哨不但易於

覺整齊除飭各該哨長刻即換紮毋任遲緩及分報外理
變通駐紮隊伍緣由備文咨報貴處查照轉詳等情轉呈
理合備文咨呈

貴督辦將軍鑒核施行須至咨呈者

右

咨

呈

欽命署理森字營將領張榮壽等呈請撥還軍器製造

光

緒

三

年

三

年

九

月

九

日

二

十

三

查獲獲情連獲軍馬等案隨時邊警等宜嚴密查緝等因欽此

為呈報事案查前奉

憲諭分防之要至今已極急應歸併隊伍以資整頓等諭奉此遵將

軍分防各隊度勢歸

並擬請各營管帶按月巡防一次春秋兩季

職

親帶什勇周查一次咨由營務處稟准在

案前於九月間適值秋季閱防之時因

職

兼充營務處之差以及鑿礦局務公事較繁且

有經手未完事件曾經稟請揀員前往查閱當奉

憲批據稟已悉該統領兼充營務處以及鑿礦局務公事繁多未便遠離仰即揀派委員前往

查閱可也繳等諭奉此遵派

職

單左營馬隊幫帶官副都統銜記名協領花翎防禦海順於九

月二十九日前往各防查閱去訖茲於十月二十二日據該員旋營稟稱竊賊奉派前往周查頭

軍中左右三營各處駐紮防操等謝奉此職遵於九月二十九日起程先由大水河一拉漢起可
瓦通溝雙廟子郭家屯太平庄靠山屯十二馬架子大房身大青嘴子江東雙公河十台
至蛟河周查訖察視各處防操雖皆純熟總屬小操惟靠山屯大青嘴子係屬大操響槍

齊教令亦熟除調省操演及防所查道各項註明不計外謹將實存各防官弁什勇

視槍靶均合三四成不等內有操靶熟悉者錄記紅點不熟者當即在冊記紅交該管

官嚴教外並賞仲各防槍靶錢數繕單列後及弁勇名冊各一本一併備案呈明憲閱施行
等情據此查該幫帶代閱三營駐隊共十二處檢查名冊所有校閱操靶均極認真除

將冊記紅點之什勇分別獎勵並飭將新補丹勇打靶生疏記紅之十二名予限一月調省覆驗

再行分別去留以期一律精練兵歸實用外所有派員代閱各處防勇操靶情形除呈報

幫辦鑒核外理合據實呈報

督憲鑒核施行須至呈者

右

呈

鑒者奉 督憲 鑒核施行須至呈者 督憲 鑒核施行須至呈者

光緒



二十

欽命幫辦吉林邊務事宜鎮守彈春地方副都統軍功花翎英

為

咨呈事竊於本年十月十五日奉

督辦將軍咨開案據邊防營務處呈准前路統領貴陞咨報案

奉署幫辦照准營務處遵批籌辦彈春三五道溝金廠撥隊

彈春前路撥隊一哨駐守每年按春秋兩季換防一次等因由中

營後哨撥往於四月初八日呈明在案現屆換防之期理宜調換

查三道溝地方係與中路所轄之界毘連又五道溝鑿局原有中

路隊兵三十名其三道溝似仍由中路撥派全哨方能聯絡一氣

請將前路之兵撤回擇要布置庶幾責有專歸事無旁貸等因
咨請前來查該統領咨請將撥駐三道溝之隊撤回請由中路
另撥各歸管轄以期聯絡惟該前路馬步四營中路僅有二營
恐難分佈應如何調撥妥善擬請咨行幫辦酌核辦理等因
奉此查三道溝駐紮之隊業將過冬柴米一切備辦齊全若於
此時更換諸多不便自應仍令照常彈壓而免勞苦兵力刻下
曾同中前路統領面為妥商意見相同一俟明春天氣和暖儘將
再行議換是否有當惟乞

鈞裁施行謹將三道溝駐紮步隊暫不更換各情理合咨呈

鑒核寔為公便須至咨呈者

右

咨

呈

欽命署理雲南總督臣岑毓英奏為辦理滇省軍餉事宜事到欽此

光緒

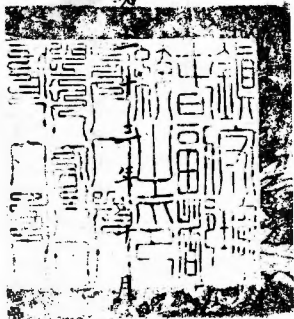

二十七

戶部為敬奉事山東司案呈本部議覆吉林將軍
延
夫軍火歸吉林機器局兼造殊多窒碍請變通辦
理一摺光緒二十三年十一月初六日具奏本日奉

旨依議欽此相應抄錄原奏恭錄

諭旨飛咨吉林將軍遵照可也須至咨者

右

咨計單

吉林將軍

光緒貳拾叁年拾壹月

初陸

戶部謹

奏為遵

旨議奏籌撥署吉林將軍延 奏奉天軍火歸吉林機器局兼造殊

少窒碍請變通辦理一摺光緒二十三年八月初四日奉

硃批該部議奏欽此欽遵由內閣抄出到部據原奏內稱前准戶

部咨吉林將軍長 奏機器局前存軍火無多請添撥經費

多造軍火奉天軍火亦歸吉局撥給等情擬請於邊防經

費項下按年添撥銀五萬兩作為添造軍火之需每年除黑
龍江照舊領用外應分給奉天若干務即妥籌會商奏明辦
理等因茲准該將單依 將奉天各軍按年應需子母銅帽
數目繕單咨覆除各項砲彈有吉局未經造過者無從議辦
外第就所能造者估計需項頗鉅即撥五萬兩不過孤價三分
之一尚有窒碍數端一廠屋必須增建一機器尚須添製一負
司工匠亦應酌添以上三項需費不貲 竊恐心籌畫此項軍火
雖名為由吉兼造實不克建廠製器之煩且由奉至吉陸路八
百餘里每年春夏秋三季泥淖難行運費亦鉅似不如將此
項專款撥歸奉天自行設局專辦或由該省徑由津滬設法
定造取程較捷運費亦省等語 臣等查光緒二十一年十二月

據吉林將軍長順奏請添撥吉林機器局常年經費並
造奉天軍火銀戶部議覆在於邊防經費項下添撥銀五萬
兩自二十二年春季起赴部請領等因在案今據署吉林將軍
延茂奏稱奉天軍火歸吉林機器局兼造殊多窒碍請將
光緒二十二年吉林所領代造奉天軍火經費銀撥歸奉
天自行籌議購造等詳閱原奏大致以奉天各廠每
年應用軍火價值較部撥銀數多至三分之二而吉林添建
廠屋添購機器添用員工工匠需費亦鉅且吉林運道又較
奉天為遠不如徑由奉天自行製造可省運費該署將軍
為變通盡利起見惟奉天每年定須軍火若干及建廠購
機等項經費能否即就部原撥銀款自行舉辦必須隨之

奉天當經先後電直去後旋據

盛京將軍依克唐阿咨稱吉林代造奉天軍火計工料銀十七萬兩奇俟將奉軍各營現演槍砲及軍火處現存槍砲一併核實需款甚鉅若止就現演槍砲製造核與撥添五萬兩之數所盈無多再加一二萬兩除供操演外其餘兼備存儲如由奉天自行辦理就現有機器零件稍事加添即可設廠製造省去吉林來往運費又據電稱奉天自造軍械所有購機建廠各費約需十萬兩上下現在吉林領存兩年部款十萬兩尚未動用即以此款撥給奉天足備開辦其常年經費擬於歲撥五萬兩外再由稅款內按年酌撥一二萬兩等語是奉天自造軍火既比吉林代造較省運費而吉林所存代領兩年原款十萬兩又足為奉天購機建廠各項經費其設局校常

年製造經費雖於部撥五萬兩外多請撥銀一二萬兩然
歲有存儲軍火亦足以備不虞擬請准將吉林代領光緒二十三
年部撥添製軍火庫平銀七萬五千兩京平銀二萬五千兩共
十萬兩一併撥歸奉天自行設局製造軍火其常年製造經費
實京平銀五萬兩即由奉天自二十四年起分兩季派員赴
部請領開局後如有不敷再由該將軍於奉天稅款項下的
撥京平銀一二萬兩隨時奏咨辦理至多不得過二萬兩亦不
得擅行動用並將開局日期先行報部毋任含混至原有
某項機器若干添購某項機器若干各合價值若干修建廠
屋工料並開支員司工匠薪水等項各若干嗣後每年
製造軍火若干各合價值若干供標若干存儲若干務造清
冊詳細報部考核所有等遵議緣由理合恭摺覆陳伏乞

皇

聖鑒

年七月以前應歸

盛京將軍依 查照辦理外其二十年七月以後所有支

過購辦物料開支員司工匠薪水口分銀兩應由機器

局查照十七年辦過成案按項造具四柱細冊送歸

江省奏銷以清界限而符原案等情到本督辦將軍

據此相應備文咨覆貴督辦將軍請煩查照轉飭

該局遵照辦理可也等因准此合亟札飭該局遵照

辦理特札等因奉 邊軍軍火始於光緒十七

年經前總辦宋前春魚奉飭兼辦請領兼辦畢

龍江機器局木質材料按年由江省撥給經費銀

參萬兩所有動支購辦料件以及員司工匠薪水各分

等項銀兩向係造具細冊送由江省奏報核銷伏查

職局於上年辦之時因物料較前昂貴

所撥之經費參萬兩實估計不敷製造軍火是

以稟請裁去兼辦黑龍江機器局員司薪津歸併

職局儘數裁遣等語再覆准奉飭遵辦在案

嗣以經費向係江省額餉撥給復請仍由江省

自領自銷等情亦在案
斟酌簡繁所有鎮邊軍軍火既已歸併製造
員司薪津則此項常年經費自應仍循舊案由
江省派員赴部請領運解到吉再行撥交職局以
便儘數製造而動支經費亦應歸入吉林機器局

題料款內一併造報核銷無庸再造細冊呈送江
省似屬均歸簡易應由江省按年例銷開除三萬兩
歸吉省機器局添入併銷以免重複惟自光緒三十
年六月初一日以前

前吉林將軍長 奏明 截期所有機器局截期交代應

歸建總辦 其自 行辦理 其二十二年六月初一日以後

應歸職局 辦理 除 有限職局現經收到江省二十

二年秋季二十三年春季經費銀共三萬兩合併呈明

並前頒發兼辦黑龍江機器局木質閘防一顆應即

呈請繳銷所有職局遵照辦理酌量簡便緣由擬

請憲台咨商黑龍江將軍恩 或奏明辦理或咨部

立案可否之處恭候飭遵非職等所敢擅便理合申

請鑒核施行等情到本署督辦將軍據此覆查無

異相應備文咨商貴督辦將軍請煩查照賜覆

等因到本署督辦將軍在此查江省鎮邊軍軍

既准復擬仍歸

貴省機器局自銷自當遵辦理以期簡便惟

司員繳銷關防自應先行奏咨立案請由

貴處立稿奏咨可也除電覆外相應備文咨覆為

此合咨

貴將軍請煩查照辦理見覆施行須至咨者

右

欽命署理吉林督辦將軍副都統銜延

咨

光

緒



初
八
日



為起飭事兵司業呈業據
輝法等處卡倫總糧儘

領領木齊音稟稱職等遵奉

意派前往輝法色勒薩木溪等處卡倫坐守嚴查偷砍木料

一切事宜等因遵即帶領領催兵役人等束裝前往該處

接管職等查得木質關防圖記實係年久僅有清文字樣

模糊不清並無滿漢篆文字樣遇有呈報事件用此關防

圖記恐軍民人等辨認不真不足以昭信守是以請換木質

兵

關防圖記各一顆另行刊刻滿漢蒙文字樣以昭慎重之處
職未敢擅便理合稟請核奪轉稟施行等情據此查上江
原設輝法等處卡倫每按六個月更換一次派員帶兵前往
坐守以防奸民偷挖漫枝偷砍木料私運糧米之設所有
原設上江輝法等六處卡倫總理一員輝法色勒薩木漢
河富爾嶺法必拉三道溝四道溝等六處卡倫各一道其初設
之時僅刊刻木質滿文字樣圖記各一顆以備呈報事件鈐
用今據該員等稟稱原設各卡圖記均因年久模糊不清又

領位領承貴遵照承領分飭各該卡官等承領開用並將舊
有木質關防一顆圖記六顆隨時呈報繳銷以昭慎重可也
須至札者

札輝法等處卡倫總理儘先協領位領承貴此

雲騎尉常山對

光緒

辛酉年七月

日

筆
式息榮註

欽命幫辦吉林邊務事宜鎮守琿春地方副都統軍功花翎英為

咨呈事竊查附琿三路邊軍前奉

咨開由啟幫辦就近校閱當於十月初二日先由中前兩路閱起業經咨呈
在案於十一日赴黑頂子點閱守邊前路右營至二十八日攜篆起程往
閱右路於本月初一日馳抵固營初二日閱看該路馬步兩營合操查一
中前右三路馬步水師各軍由步隊演練陣式閱起均能進退合宜聲
音聯絡步伐整齊馬隊另陣交衝亦能馳驅速整步隊打靶命中均在

八成以上馬隊跑道演練槍刀雜技亦能精熟中成數不及步隊之多
 步隊拳脚刀矛各項雜技甲於諸隊隊隊連環嫻熟打靶六七里之遙亦
 多命中均不失原練西法各營按冊點驗人數足額兵勇魁梧器械
 鮮明馬匹亦皆臙壯當即分別優劣照章給賞隨諭各該統領營哨官等
 勤加訓練以冀悉成勳效勿得以大操既過稍生懈怠並諭各統領營哨官
 等一體週知所有官弁均聽候

督辦

奏者給獎以示鼓舞所有



本月初六日

謹將校閱中前右三路軍操官弁什勇打靶花名數
目分晰列後

計開

中路統領慶祥中五靶

前哨哨官德全中三靶

哨長成林中三靶

左哨哨官希拉杭阿中四靶

哨長景義搜山差

右哨哨官董儉中四靶

哨長富德接餉差

後哨哨官連貴接餉差

哨長于德海中一靶

馬隊一哨

馬隊哨官魁陞馬靶中一靶 督隊官春保中三靶

右營管帶訥蔭中五靶

前哨哨官責德中五靶 哨長富勒哈中二靶

左哨哨官英陞阿中五靶 哨長東英中五靶

右哨哨官喜廉中五靶 哨長劉漢臣中四靶

後哨哨官和順中五靶 哨長全祿守營

前路統領貴陞中五靶

前哨哨官德亮中五靴 哨長成安中五靴

左哨哨官方文壽中四靴 哨長穆陞額中五靴

前營對署管帶海權中五靴

前哨哨官成春中五靴 哨長葛慶中五靴

左哨哨官沙成珩中五靴 哨長常萬福

赴瑯春善

右哨哨官宋起得中五靴 哨長金玉珍中五靴

右哨哨官德英阿中五靴 哨長許福祿中五靴

後哨哨官常霖中五靴 哨長韓宗琦中五靴

後哨哨官榮華中四靴
哨長貴祥中五靴

左營管帶雙清中五靴

幫帶官程鵬 現未到防
根全 二道河子駐紮

前哨哨官永安查道
督隊官恩喜 接餉差

左哨哨官永祥 調省

督隊官西明 調省

右哨哨官劉得勝中五靴
督隊官王守禮中五靴

後哨哨官陳道祥中五靴
督隊官閻盛林中四靴

馬隊馬靴

右哨哨官劉得勝中三靴

督隊官王守禮中三靴

後哨哨官陳道祥中二靴

哨官在國林

右營管帶圖瓦謙中二靴

辦事官顧

前哨哨官趙文魁中五靴

哨長金成

左哨哨官穆天然中四靴

哨長陳玉川中五靴

右哨哨官孔繼陞中五靴

哨長

後哨哨官雙魁

赴省領餉

哨長吳洪勝中四靴

水師營

領哨官郭長勝中五靶

二船艙長德

慶中二靶

三船艙長郭建德中二靶

四船艙長嚴仕英中三靶

右路統領岳林中五靶

前哨哨官牛占元中五靶

哨長豐陞額中五靶

左哨哨官華奎元中五靶

哨長富山中五靶

右哨哨官段德祥中五靶

哨長四有

三通溝駐紮

後哨哨官志山中五靶

哨長王忠泰

和龍峪駐紮

左營管帶李如棠中五靶

幫帶官希泰 赴天津差

幫帶官勝福中五靴

前哨哨官永常中五靴

督隊官慶順中二靴

左哨哨官祥祿中五靴

督隊官馬殿榮中五靴

右哨哨官英喜中五靴

督隊官田德珍中五靴

後哨哨官德豐中五靴

督隊官梁得貴 按餉差

右營管帶承順中五靴

前哨哨官魁世中五靴

哨長張奎全中四靴

左哨哨官春明中三靴

哨長車廣慶 搜山差

右哨哨官徐永太

經保翼長閱

哨長佟

福

經保翼長閱

後哨哨官全福德中五靶

哨長喜

恩中五靶

親軍馬隊右哨

哨官榮初中五靶

督隊官廣純中五靶

督隊官廣純打馬靶中三靶

中路中營步隊一營馬隊一哨

打靶什勇一百名中五靶三十一名中四靶三十五名

打馬靶什勇二十名中三靶十一名中二靶九名

右營步隊

打靶什勇七十名中五靶三十二名中四靶十七名

五道溝駐紮打靶什勇十名中五靶六名中四靶三名

光霽峪駐紮打靶什勇二十名中五靶十名中四靶五名

前路中營步隊

打靶什勇八十名中五靶六十一名中四靶十五名

柳樹河子駐紮打靶什勇三十五名中五靶三十三名中四靶二名

前營步隊

打靶什勇二十名中五靶八名中四靶十一名

琿春城駐紮打靶什

十名中五靶五名中四靶四名

五人班駐紮打靶什

十名中五靶五名中四靶四名

和尚高鋪駐紮打靶什

十名中五靶五名中四靶四名

涼水泉子駐紮打靶什

十名中五靶八名中四靶三名

上嘎雅河駐紮打靶什

十名中五靶五名中四靶四名

高麗嶺駐紮打靶什

十名中五靶八名中四靶五名

光霽峪駐紮打靶什勇二十名中五靶七名中四靶八名

左營馬隊

打步靴什勇三十五名中五靴二十四名中四靴十一名

打馬靴什勇三十名中三靴二十五名中二靴二名

右營步隊

打靴什勇一百名中五靴六十六名中四靴三十四名

水師一哨

打靴什勇二十四名中五靴四名中四靴十一名

右路中營步隊

打靴什勇八十六名中五靴四十三名中四靴二十七名

朝陽河駐紮打靶什勇四十名中五靶九名中四靶十五名
左營馬隊

老頭溝駐紮打靶什勇五名中五靶四名

打步靶什勇五十名中五靶十八名中四靶二十四名

打馬靶什勇二十名中三靶十八名中二靶二名

小盤嶺駐紮打步靶什勇十名中五靶一名中四靶九名

右營步隊

打靶什勇八十名中五靶五十名中四靶二十一名

親軍馬隊一哨

打步靶什勇二十八名中五靶二十二名中四靶五名

打馬靶什勇二十二名中三靶十四名中二靶六名

以上中前方三路步隊七營水師一哨馬隊兩營兩哨

共官九十三員除派差未回各處搜山查

道調省差遣並經保翼長閱看各官共十

九員不計外實剩存營各官七十四員中

五靶五十三員中四靶十一員中三靶四

員中二靴四員中一靴一員馬靴中三靴六員

中一靴一員

打非靴什勇九百零三名中五靴四百八十五名

中四靴二

三靴六

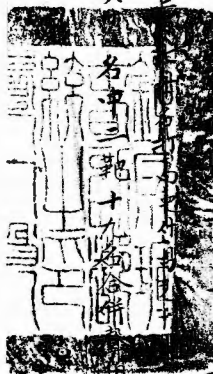

欽命幫辦吉林邊務事宜鎮守琿春地方副都統軍功花翎英 為

咨呈事案查敵幫辦校閱邊軍隨帶員弁暨文案文卷以及戈什行李等項

需用車輛事竣之後由糧餉處核發轉領悉經查照辦理在案茲敵幫辦本年赴

黑頂子烟集岡等處校閱防軍所有文案總理委員並隨從戈什行李等項共

需大車十一輛馱馬四匹半計一箇月應需錢七百二十七吊五百文按琿市行

每兩三吊合銀貳百四十二兩五錢五應派員請領以資發放茲派親軍馬隊哨官

榮和赴省領餉就便領解除札糧餉處照章核發外理合抄粘咨呈

督辦將軍鑒核飭發施行頌至咨呈者

謹將校閱中前右三路軍操差出員弁應領一箇月車價數目分晰列後

計開

署文案總理鄂

英

照章擬給車一輛半每車日給錢貳吊文共應領錢貳拾吊

文案差遣委員李汝訥

給車一輛每車日給錢貳吊文共應領錢六十吊

文案辦事官楊肇祺

給車一輛每車日給錢貳吊文共應領錢六十吊

隨帶發審委員曲鳴鑾

給車一輛每車日給錢貳吊文共應領錢六十吊

監印官額外委員景昌

文案額外委員多

綸

以上二員合給車一輛每車日給錢貳吊文共應領錢六十吊

文案書識王祖培

劉永澤

何輯五

以上三名合給車一輛半每車日給錢貳吊文共應領錢玖十吊

巡

捕毓廉

志和

章

京貴

陞

以上三員各給車一輛每車日給錢貳吊文共應領錢壹百八十吊

哈

芬經綸

金

山

以上二名合給車一輛每車日給錢貳吊文共應領錢壹吊

駝載文案卷宗等物馱馬一匹 每匹日支錢五百文共應領錢十五吊

戈什十二名 合給馬一匹半 每匹日支錢五百文共應領錢十三吊五百文

親軍馬隊二十名 每十名給駝運子約馬一匹 應領馬二匹 每匹日支錢五百文共應領錢三十吊

以上按一箇月支領共應領車價錢柒百貳十柒吊五百

文按彈市三吊核銀共計銀二百四十二兩五錢



憲札內開吉林邊防五路一軍例應按年校閱或與幫辦邊務彈春副都統分開或間委大員代閱方核優劣明示賞罰以期整飭戎行作興士氣歷經辦理在案現以中俄鐵路甫經開工俄員來省高辦事宜諸多要求按度現在情形自宜變通辦理所有駐防寧姓左後兩路查有練軍全營翼長慶祿保成等二員穩慎可靠任事實心堪以派往代閱至各軍操演槍礮及各項雜技能否嫻熟應俟該翼長等一律閱竣再行考核優劣合亟札飭該翼長即便遵照可也特札等因奉此竊職遵於十月二十六日由省啟程十一月二十二日抵至三姓巴彥通後路防次二十四日將該軍一律校竣查邊防後路一軍馬步水師四營除馬隊一營以駐

紮長春未經考校候該營官將籍冊造報到日再行呈報至駐紮新甸水師一營以江水封凍水陣難演僅將官弁什勇考校槍靶命仲約在五成及重營壘軍械均尚可觀至校閱已彙通申右二營陣法精熟步伐齊整旗幟槍礮均屬鮮明迨開槍靶兩營命仲均在六成七八考驗礮靶亦皆命仲通壘營壘從前坍塌不堪現已修理齊整所點各營官弁勇夫均無冒名空餉諸弊除分飭該軍不時分隊入山搜剿賊匪外合將後路右營分防烏斯環站官勇五十七名未經考閱僅據造報白冊一本及點校中右水師三營官弁勇夫籍貫並打靶各項名冊頒賞合操銀兩打靶銀元數目考校成數槍單陣圖一併先行附封具文呈報為此合呈

差遣委

員西朗阿仲三靴

護守炮台額外委員瑞

山仲五靴

署前哨哨

官王得順仲三靴

左哨哨

官孟廣成仲三靴

右哨哨

長德英阿仲五靴

右哨哨

長陳得勝仲三靴

後哨哨

長桂祥仲三靴

額外委

官蔡金麟仲五靴賞大銀元一塊

中哨什

勇仲五靴四名賞大銀元四塊

新學堂
PDG 1011

前
哨
什

仲四靴五名 賞中銀元五塊

仲三靴七名

仲二靴二名

仲一靴一名

勇仲五靴一名 賞大銀元一塊

仲四靴七名 賞中銀元七塊

仲三靴五名

仲二靴七名

仲一靴一名

左
哨
什

勇仲五靶四名 賞大銀元四塊

仲四靶九名 賞中銀元九塊

仲三靶五名

仲二靶二名

仲一靶一名

以上中營委員官長什勇一百零九員名仲三

右
哨
什

勇仲五靶三名 賞大銀元三塊

仲四靶五名 賞中銀元五塊

仲三靶四名

後
哨
什

仲二靶二名

仲一靶一名

勇仲五靶七名 賞大銀元七塊

仲四靶十一名 賞中銀元十一塊

仲三靶一名

百七十六靶共賞大銀元二十塊中銀元三十七

塊按仲靶槍數合稽應在六成以上

官永 林仲三靶

長蔡廣德 仲二靶

一左營石哨馬隊署哨

署
哨

什

勇仲五靶二名 賞大銀元二塊

仲四靶三名 賞中銀元三塊

仲三靶一名

仲二靶三名

仲一靶一名

以上左營右哨官長各一員什勇十名仲三十七

靶共賞大銀元二塊中銀元三塊按仰靶槍

數合稽應在六成以上

官依陞阿仲四靶

一右營營

辨 事

官富陞保 仲二靴

字 識凌維樞 仲三靴

前 哨 哨 官全 順 仲三靴

右 哨 哨 官恩 奎 仲三靴

後 哨 哨 官鄧福元 仲四靴

頭 外委 中哨 哨 官永 貴 仲二靴

前 哨 哨 長葛全勝 仲四靴

左 哨 哨 長于秀章 仲四靴

右 哨 哨 長全 忠 仲五靴



中

哨

什

勇仲五靴三名

賞大銀元三塊

仲四靴六名

賞中銀元六塊

仲三靴四名

仲二靴三名

仲一靴三名

前

哨

什

勇仲五靴五名
賞大銀元五塊

仲四靴四名

賞中銀元四塊

仲三靴六名

仲二靴二名

仲一靴一名

左
哨
什

勇仲五靴五名 賞大銀元五塊

仲四靴八名 賞中銀元八塊

仲三靴四名

仲二靴二名

右
哨
什

勇仲五靴四名 賞大銀元四塊

仲四靴五名 賞中銀元五塊

仲三靴五名

仲二靴三名

後

哨

什

仲一靴二名

勇仲五靴六名

實大銀元六塊

仲四靴九名

實中銀元九塊

仲三靴三名

仲二靴一名

仲一靴一名

以上右營營官辦事官字識官長什勇共一百一十

員名仲三百七十一靴共賞大銀元二十三塊

中銀元三十二塊按仲靴鞋數合稽應在六成

以上

一水師營幫帶官兼前哨

官葉元慶 仲三靴

左 哨 哨

官趙永和 仲二靴

右 哨 哨

官全 林 仲二靴

後 哨 哨

官劉青雲 仲二靴

中 哨 槍

長富 貴 仲三靴

慶 昌 仲二靴

沈恩慶 仲二靴

前 哨 槍

長李承德 仲一靴

左 哨 船

長崔德發 仲一靴

右 哨 船

長劉萬慶 仲三靴

後 哨 船

長出有祿 仲三靴

中 哨 大 船 號

令梁萬福 仲三靴

丁占奎

中 哨 什

勇仲五靴三名 賞大銀元三塊

仲四靴三名 賞中銀元三塊

仲三靴三名

仲二靴六名



仲一靴十三名

勇仲四靴二名 賞中銀元二塊

仲三靴七名

仲二靴一名

仲一靴九名

勇仲五靴一名 賞大銀元一塊

仲四靴一名 賞中銀元一塊

仲三靴七名

仲二靴六名

前
哨
什

左
哨
什

右
哨
什
仲一靶四名

勇仲五靶二名 賞大銀元二塊

仲四靶四名 賞中銀元四塊

仲三靶三名

仲二靶六名

仲一靶四名

復
哨
什
勇仲五靶二名 賞大銀元二塊

仲四靶三名 賞中銀元三塊

仲三靶五名

仲二靶四名

仲一靶六名

以上水師營幫帶官哨官槍長號令什勇一百

二十三員名仲二百七十五靶共賞大銀元八

塊中銀元十三塊按槍數合積應在五成以上

一中營後哨分防佛斯亨富拉琿等站駐隊哨官慶

喜 仲四靶

前 哨 哨

長張正清 仲四靶

前 後 兩 哨 什

勇仲五靶三名 賞大銀元三塊

仲四靶四名 賞中銀元四塊

仲三 靴三名

仲二 靴四名

仲一 靴五名

以上分防哨官長各一員什勇二十名仲五十七

靴共賞大銀元三塊中銀元四塊按槍數

合稽應在五成以上

以上共賞後路大銀元五十六塊中銀元八十九塊

光緒二十三年十一月二十五日

咨會事案准

戶部咨開山東司案呈本部議覆吉林將軍延 奏
奉天軍火歸吉林機器局兼造殊多窒礙請

變通辦理一摺光緒二十三年十一月初六日具

奏本日奉

旨依議欽此相應抄錄原奏恭錄

諭旨飛咨遵照等因到本軍督部堂准此除分行外

相應抄奏備文咨會為此合咨

貴將軍請煩查照施行須至咨者

計抄奏一件

右

咨

部咨吉林將軍長 奏機密存冊 軍火無多請添撥經

費多造 奉天軍火亦歸吉 奏請於邊防經費

項下按年 奏請每年除黑龍江

照舊領用外應分 奏請會 奏明辦理等

因茲准該將軍依 將奉天各軍按年應需子彈銅帽數目繕

單咨覆除各項砲彈者 奏請無從議辦外第就所

能造者估計需項頗鉅部撥五萬兩不過抵價三分之一尚

有空碍數端一廠屋必須增建一機器尚須添製一員司工匠亦

應酌添以上三項需費不貲 奏請 悉心籌畫此類軍火雖名為

由吉兼造實不免建廠 奏請 餘墨每

年春夏秋三季泥淖難

歸奉天自行設局專辦

捷運費亦省等語

臣

等

奏為請添撥吉林機器局常年經費兼造奉天軍火經部議

順奏請添撥吉林機器局常年經費兼造奉天軍火經部議

覆准於邊防經費項下添撥銀五萬兩自二十二年春季起赴部

請領等因在案今據署吉

林機器局兼造殊多窒碍請將光緒二十二年吉林所領

奉天軍火經費銀撥歸奉天自行籌議購造等詳閱原奏

大致以奉天各取每年應用軍火經費甚鉅撥銀數多至分

之二而吉林添建廠屋添購機器添用員司工匠需費亦鉅且

之

吉林運道又較奉天為遠不如徑由奉天自行製造可省運費
該署將軍自係為變通盡利起見惟奉天每年實須軍火若
干及建廠購機等項經費能否即就且部源撥銀款自行舉
辦必須問之奉天當經先後電查去後旋據

盛京將軍依克唐阿咨稱吉林代造奉天軍火計工料銀十七萬
兩有奇係將奉軍各營現演槍砲及軍火處現存槍砲一併核
算故需款甚鉅若止就現演

數所盈無多再

由奉天自行辦理就現有機

造為奉天吉林來往運費又據

演外其餘兼備各備如
演外其餘兼備各備如
演外其餘兼備各備如
演外其餘兼備各備如
演外其餘兼備各備如
演外其餘兼備各備如
演外其餘兼備各備如
演外其餘兼備各備如
演外其餘兼備各備如
演外其餘兼備各備如

建廠各費約計十萬兩上下現存吉林鎮存兩年部款十萬兩尚存動用即以此撥撥給奉天足備開辦其常年經費擬於歲撥五萬兩外再由稅款內按年酌撥一二萬兩等語是奉天自造軍火既比吉林代造較省運費而吉林所存代領兩年原款十萬兩又足為奉天購機建廠各項經費其設局後常年製造經費雖於部撥五萬兩外多請撥銀一二萬兩然歲有存儲軍火亦足以備不虞擬請准將吉林代領光緒二十三兩年部撥添製軍火庫平銀七萬五千兩京平銀二萬五千兩共十萬兩一併撥歸奉天自行設局製造軍火其常年製造經費京平銀

五萬兩即由奉天自二十四年起分兩季派員赴部請領
開局後如有不敷再由該將軍於奉天稅畝項下酌撥京
平銀一二萬兩隨時奏

得擅行動用并將開局

辦理年久不得過二萬兩不

有某項機器若干添購其

修建廠屋工料並開支員司工匠薪水等項各若干嗣

後每年製造軍火若干各合價值若干供操若干存儲若

干務造清冊詳細報部考

摺覆陳伏乞

皇上聖鑒謹

奏



機器製造局為申覆事竊查接管卷內光緒二十二年十二月二十八日奉

憲台札開業准 戶部咨開據前吉林將軍長 奏機器局前存軍火無多常年經費又

難節省若不按年多造軍火無以為思慮預防之計添款則奉天應用軍火亦歸吉局撥

給等因復據督辦軍務處於謙覆奉天將軍依 滬陳奉天情形相內奏令吉林機器局

通盤核算每年能造鎗子破彈若干除本省應用若干外其餘若干以供奉天之用惟吉

林機器局地盤應否展拓經費應否加增請

飭戶工兩部查核辦理當經本部併案核議擬請於邊防經費項下按年添撥銀五萬兩作

為添造軍火之需其每年能造鎗子破彈若干除黑龍江照舊領用外應分給奉天若干

並每年所得軍火除供操演外尚能存儲若干札飭遵照辦理等因 為當查製造軍火一項

必俟一年期滿通盤核算始能得其確數至各軍一年應用軍火數目尚可預為核計遂

於三月十一日移由吉林分巡道聯道陔於詳報查明機器局料件等項業內隨聲聲明
旋奉

憲台飭知於覆奏查明吉林機器局歷年辦理不善等情業內附奏在案嗣於七月初七
日復奉

札飭准 戶部咨催指查前因飭令迅速查明聲覆等因奉此遵查 局自光緒二十二
年六月分起截至二十三年五月底止共造成洋式火藥十五萬七千觔大銅帽六百四
十五萬顆鎗子一百五十五萬七千顆鉛丸三百萬粒礮彈並隨帶銅五件拉火等項五
千箇本省各軍共計支領洋火藥五萬零五百五十餘觔大銅帽三百五十一萬八千六
百餘顆鎗子一百零貳萬六千餘顆鉛丸一百五十五萬一千三百餘粒礮彈並隨帶銅
五件拉火等項二千六百一十餘箇黑龍江共計支領洋火藥三萬五千六百二十餘觔

大銅帽二百六十九萬八千五百顆鎗子四十二萬顆鉛丸一百四十萬粒礮彈並隨帶
銅五件拉火等項二千二百筒以上兩省統共計實用洋火藥八萬六千一百七十餘觔
大銅帽六百二十一萬七千一百餘顆鎗子一百四十四萬六千餘顆鉛丸二百九十五
萬一千三百餘粒礮彈並隨帶銅五件拉火等項四千八百一十餘筒除開銷吉江兩省
揀需外共計實存洋火藥七萬零八百三十餘觔大銅帽二十三萬二千九百餘顆鎗子
十一萬一千餘顆鉛丸四萬八千七百餘粒礮彈並隨帶銅五件拉火等項一百九十餘
筒係按照本年各軍實領軍火數目核計至各軍搜山剿賊次數多寡不能一律或於常
操之外時能撙節則上年所領軍火稍有餘存本年現領軍火即可稍減是以此次核計
各軍實領數目較上次按照各軍鎗數標數虛擬應用之數微有不符如下年防務稍務
稍繁則應領數目自必較此次加多且製造數目今年極力撙節固較從前有盈無絀惟

物料多係購自外洋價值運費日見增昂則將來製造能否照此有增無減亦更難以拘
 定並飭查製造鎗礮子彈原購添購機器名目件數及購買年月價值檢查歷屆成案均
 已隨報銷案內造入購料冊內隨購隨銷在案本屆惟有添購毛瑟鎗子機器一具需價
 九千餘兩未經造報應請仍遵向章附入本屆購料冊內一併請銷再奉天軍火一業現經
 憲台 奏奉 戶部議准撥歸奉天自造則前奉 戶部指查撥給奉天軍火若干各節
 自應無庸置議合併聲明所有違查詳核製造暨各軍實用並存儲軍火各數目理合備
 文中覆伏乞
 憲台鑒核施行須至中者

右

中

鑒查奉天軍火原購添購機器名目件數及購買年月價值檢查歷屆成案均已隨報銷案內造入購料冊內隨購隨銷在案本屆惟有添購毛瑟鎗子機器一具需價九千餘兩未經造報應請仍遵向章附入本屆購料冊內一併請銷再奉天軍火一業現經

光緒

光緒二十七年七月
 奏奉 戶部議准撥歸奉天自造則前奉 戶部指查撥給奉天軍火若干各節
 自應無庸置議合併聲明所有違查詳核製造暨各軍實用並存儲軍火各數目理合備
 文中覆伏乞
 憲台鑒核施行須至中者

日
 總 察 力 詳 者 林 分 送 通 飭
 地 局 各 科 辦 理 完 備 均 飭 各 局
 會 同 各 科 辦 理 完 備 均 飭 各 局

奏奉 戶部議准撥歸奉天自造則前奉 戶部指查撥給奉天軍火若干各節
 自應無庸置議合併聲明所有違查詳核製造暨各軍實用並存儲軍火各數目理合備
 文中覆伏乞
 憲台鑒核施行須至中者

欽定大清會典事例
光緒二十二年六月
奉 旨 命 龍 江 鎮 邊 軍 事 宜 齋 齋 著 綱 城 副 都 統 綱

為

咨履事案照本年十二月十四日據糧餉處稟稱竊於本月十二日案奉
憲台札開准署吉林將軍延 咨開案查吉林機器製造局事務
於光緒二十二年六月本署督辦將軍抵任接准前任將軍長 咨
交前來所有現存軍火料件經費款項當經飭令接管局務
之員查明接收力圖整頓嗣據該總辦容賢等稟稱該局代
造黑龍江軍火條經奏明另派委員司事由江省頒發閱防飭由
該局專案承造歷經遵辦有年惟近年物料價值逐件騰貴
通盤核計按照常年所領經費實屬不敷擬請裁併員司以節

即便遵照及內事理查明呈覆以憑轉咨等諭
應需各項軍火奏歸吉林機器局兼辦按年由鎮邊軍額餉內撥給經費庫平銀三萬兩歷辦在案並無蒂欠之處惟二十年七月以前

奏明經前任將軍依任內機器局動支經費均歸前任將軍依列銷其二十年七月以後機器局動支經費均歸後任列銷曾經呈請轉咨在案又二十一年十一月間經署軍憲奏准於各省補解協餉項下提銀由該局另造接濟前敵軍火一項計銀二萬零六百二十二兩二錢九分九厘四毫九絲三忽此項經費係由江省俸餉列銷業蒙分別劃清界限與鎮邊軍軍火無涉此外亦無別項輾轉所有遵照

明吉林機器局按年煎辦軍火並無輟轄緣由理合稟請鈞核

辦將副都據此相應備文咨覆為此合咨

貴署督辦將軍請煩查照施行至咨者

右

咨

欽命署理吉林督辦將軍延

光緒二十三年十二月十九

福建巡撫臣張之洞奏為
福建巡撫臣張之洞奏為
福建巡撫臣張之洞奏為
福建巡撫臣張之洞奏為
福建巡撫臣張之洞奏為
福建巡撫臣張之洞奏為
福建巡撫臣張之洞奏為
福建巡撫臣張之洞奏為
福建巡撫臣張之洞奏為
福建巡撫臣張之洞奏為

初五日申刻接奉

為呈報事本月十日准左路統領王寬咨開本月

督憲電札內開南山大草子現有匪警着即日派得力哨官帶勇二百名兩磅礮一尊

馳赴南岡聽調此札等諭奉此遵即飭派中營右哨哨官王士榮帶領什勇四十名

左營哨官雙陞督隊官榮喜帶兵六十名於初六日星夜由營起程馳赴南岡

聽調至攜帶兩磅礮位敵路係是六磅後膛車礮山路崎嶇實難攜帶現有洋抬槍

可以致速兼資捷便當即酌給六桿發交該哨官等攜帶前往除咨會右路並飛

札額穆索塔拉站薩奇庫松音溝必爾罕沙蘭等站各處駐隊官弁一體嚴防
堵禦預免竄擾等因同日又准右路統領岳林咨同前因由中營揀派署前哨
哨官豐陞額額外隊官德魁等二員帶步隊什勇五十名攜帶二磅礮一尊刻即前
往並飛行札飭右營管帶承順就近由該營揀派哨官一員什勇五十名亦刻即
前往均馳赴二道江聽調其餘二磅礮一尊俟中前路隊到即交帶往惟此項礮位每
礮有羅線帽子一箇踢送省修理未至營中如無此物不甚取準已飛飭赴省領餉差
員幫帶官勝福趕緊領出帶營再行送往合併聲明除分報外理合由三百里備文
咨報各等因前來除分行全營翼長保成親軍統領文福知照辦理外理合具文呈報

督憲鑒核施行須至呈者

右

呈

欽此
光緒二十一年十一月十一日
奉
督憲鑒核施行須至呈者

光

緒



二

日



題為年終查明闔省官員兵丁數目並點驗軍器循例具
題事竊查乾隆四年准兵部咨開各省將軍都統副都統
等接任後各將所屬旗營各項軍器依限派員查驗一
次具

仍由該管各官取具並無虧短情弊印結存案統俟年
終分晰彙造清冊送部設遇大開之時仍有虧短照
例議處等因歷經照辦在案茲值應行查驗軍器之際

等查吉林十旗烏拉五常堡伊通額穆赫索羅四邊門

等處並有~~三~~內除兼世職未放未襲年未及歲官

一百二十員現在存營官~~官~~員額兵四千六百八十四名內

現在存營兵四千六百八十三名額設盔甲二千

三百六十五副所有官兵軍器鎗礮救火器械除巴彥鄂佛羅

邊門軍器被賊遺失無存五常堡兵軍器尚未制衣造額

穆赫索羅營房軍器器械被賊竄擾焚夫伊通軍器等項

前因被焚其餘各處軍器均各如數整齊並無虧短經該

管各官加結呈報復經派員互相查驗屬實臣等覆覈

無異又據寧古塔副都統雙柏都訥副都統柏三姓副都

統慶阿勒楚喀副都統增輝春副都統英署雙城堡

協領事務記名協領花翎副都統瑞雲等報稱查各該處

共官九百二十一員內除兼世職未敘者外年未及歲官一百六十八

員出征官一員現在存營官一百一十一員

現在存營兵五千七百八十八名額設盔甲二千六百三十七副所有

官兵各項軍器鎗礮救火器械均各如數整齊並無虧短情

獎復經派員互相查驗屬實各加具印結報明前來查頭
穆赫索羅巴彥鄂佛羅邊門等處軍器鎗礮救火器
械被賊焚失緣由當據各處查報曾於同治五年八月十九
十二年閏六月二十等日經前任將軍富奕等查明具

並將細數分晰造冊咨報兵部在案其伊通軍器等項
前因被焚於光緒十二年十月十九日經前任將軍希具
奏飭令該佐領等如數賠補在案迄今尚未賠補齊楚惟
三姓所屬富克錦地方添設披甲四百名領催二十名雖經

奏准添設其軍器尚未添製除將查明所屬吉林等處官兵
等項軍器鎗礮救火器械遵照部咨分晰造冊咨送兵
部查核外所有查驗現在軍器尚屬如數整齊緣由理
合循例題

聞為此謹

題

光

光緒二十九年
建
對

日

奏為吉林機器局製造軍火子

發用存儲各數目覈實

奏報恭摺仰祈

聖鑒事竊查前准戶部咨關於議覆前將軍長 奏防務重要

請添撥吉林機器局常年經費一摺飭將該局每年能造槍

礮子彈各若干除黑龍江照舊領用外應分給奉天若干每

年所得軍火除供操演外尚能存儲若干妥籌辦理並將原

購添購各項機器名目件數及購買年月價值一併查明聲覆

等因當經 查覈該局製造軍火子約非實造一年期滿
通盤核算不能得其確數其各軍一年應用數目尚可約略核
計遂飭該局按照各軍槍數操數核計呈報謹於上年四月
十三日覆奏機器局歷年辦理不善情形案內據實聲明
並飭該局俟實造一年期滿詳晰查報各在案茲據總辦機
器局事務副都統銜花翎協領春海等申稱自光緒二十二年
六月起截至二十三年五月底止一年期滿計造成洋式火藥十
五萬七千觔大銅帽六百四十五萬顆槍子一百五十五萬七千顆
鉛丸三百萬粒礮彈並隨帶銅五件拉火等項五千箇本省

各軍共支領洋火約五萬零五百五十餘觔大銅帽三百五十一萬八千六百餘顆槍子一百零二萬六千餘顆鉛丸一百五十五萬一千三百餘粒礮彈並隨帶銅五件拉火等項二千六百一十餘箇黑龍江共支領洋火約三萬五千六百二十餘觔大銅帽二百六十九萬八千五百顆槍子四十二萬顆鉛丸一百四十萬粒礮彈並隨帶銅五件拉火等項二千二百箇除吉江兩省支用外共實存洋火約七萬零八百三十餘觔大銅帽二十三萬二千九百餘顆槍子十一萬一千餘顆鉛丸四萬八千七百餘粒礮彈並隨帶銅五件拉火等項一百九十餘箇並據聲明此係按照本年各軍實領軍火

數目核計至各軍塔山劫賊次數多寡不能一律或於常操

之外得有博節則上年所

節尚稍減是以此次核計

各領數目較上年核計各

數操數虛擬應用之數概

各領數目較上年核計各

數目自必較此次加多本

各領數目較上年核計各

雖惟物料多餘購自外洋價值運費日見增昂將來製造能

否照此有盈無減亦更難以拘定再奉飭查原購添購機器

目件數及購置年月價值檢查歷屆成案均已隨報銷案內

造入購料冊內隨購隨銷在案本屆僅有添購毛瑟槍子

機器一具需價九千餘兩未經造報應仍遵向章歸入本
屆購料冊內一併請銷等情呈請覈奪具奏前來 覆如
詳覈並派員前往點驗尚均屬實並無捏飾虛報等弊
再部議添撥經費銀五萬兩接濟奉天軍火一案前經
奏請撥歸奉省自造現准戶部議准咨覆則前准部
咨指查覈計撥給奉天軍火若干一節自應無庸置議
合併聲明除製造軍火子藥需用款項仍飭該局循照
向章另案造報覈銷並咨明戶部兵部工部查照外所
有遵照部議查明機器局一年實造軍火子藥並發用

存儲數目緣由理合恭摺具陳伏乞

皇
聖鑒

飭部備案施行謹

奏請

旨

光
緒



委員德勝對

識汪文熙寫

日

再吉林機器局歲支經費

計製造軍火子藥并修

槍礮各事關係軍緒

均宜慎重

亦歸該局兼攝事務並形繁劇所有總辦一差非穩慎可

靠之員不足以資委任上年六月到任後因查明該前總

辦達桂等辦理不善據實奏參改委奏調之內閣中書容賢

接辦當經隨摺聲明在案茲據該總辦容賢呈報丁憂請假

回旗遺差查有副都統銜花翎協領春海老成穩練堪以接

充除檄飭遵照外理合附片陳明伏乞

聖
謹

光
緒



委員德勝對

識鳳瑞寫

日

協理邊防營務處中定軍機處存此卷數三十年子壽人福
總理邊防營務處副統領軍機處存此花明編明用
會辦邊防營務處副將銜二年特銜邊防營務處副將銜

為呈報事竊於正月初六日據署靖邊後路水師

管帶金得鳳呈稱去歲十二月二十四日接奉營務處札開本月十七日奉

督憲札開本月初八日往

工部咨開都水司案呈本部查各省內河外海襄河內洋頭設各項輪艇戰哨等船

按照例章原應將船身丈尺馬力名目編列字號隻數以及舊設裁汰增改實存造

具四柱清冊於每年年終報部一次以備查考近來各直省年久未經冊報現值辦

理纂修

會典事例急須將裁改增添數目詳細纂入乃本部因無成案可稽以致未能詳覆所有奉

大等省內河外海水師各營船隻名數均應一併纂入相應行文吉林將軍轉飭水師

各營即將舊設以及新購輪艇戰哨等詳細查明隻數若干造具四柱清冊限於文到一箇月內專案咨送本部查核事關籌餉大典勿得遺漏遲延嗣後各省遇有

增添裁改以及現存隻數均應按照例章於每年年終造冊報部以便稽核可也

等因到本署督辦將軍准此除分札外合亟札飭札到該處即便轉飭水師營管帶圖們江水師領哨遵照文內事理有無舊設以及新購輪艇戰哨等船迅速查明造具四柱清冊呈報以憑咨部切切特札等因奉此除分札外合亟札飭札到該管

帶即便遵照文內事理務於限內查明造報以憑轉詳毋違切切特札等因奉此查卑營永濟輪船現交機器局修理所有船身尺丈無案可查應請飭令機器局或該輪管駕委員將尺丈馬力詳細就近造報以憑轉咨而免貽誤所有卑營自

成軍先後領到舳舫板礮船隻數尺丈理合分晰繕具清摺附封呈送鑒核施行等
情據此除圖們江水師一哨報到時再行爲呈並移機器局即將各項輪船尺
丈馬力詳細造冊徑報外理合具文呈報
督憲鑒核施行須至呈者

計呈原摺一扣

右

呈

欽命署理奉天定安府軍營辦事處理行營右任林道官員軍事副都統銜延

光

緒

二

十

四

年

正

月

初

十

日

七

查於十五年奏設水師舳舫礮
船三號舳舫礮船九號均於是

年五月初一日起支薪餉至十
八年暨廿一年共六備兩次至今
年五月核計九年照例拓造

又查於廿年添設舢板船二端
舢板船六端均於是年四月初
一日起支薪餉截至廿三年四

月大修

署請遠使路水師營官花翎副將直隸候補用參將曹壽巴圖魯金爵鳳謹將年營領到舢舨板礮船年限

隻數尺寸分晰繕具清摺呈請

鑒核

計開

十六年承領舢舨板礮船六隻

十八年承領舢舨板礮船三隻

舢舨板礮船三隻

二十年承領舢舨板礮船二隻

舢舨板礮船六隻

以上三次領到舢舨板礮船十五隻共船二

光

緒

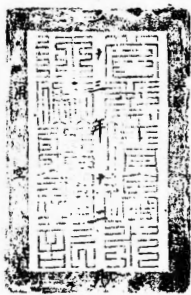

十隻舢板做船每隻身長四丈八尺頭寬五尺五寸腰
寬一丈零五寸尾寬六尺五寸舢板做船每隻身長四
丈三尺頭寬五尺三寸腰寬一丈尾寬六尺理合登明

二十六日

欽命幫辦吉林邊務事宜鎮守琿春地方副都統軍功花翎英

為

咨呈事竊前奉電開因大方頂子會匪滋事令敕幫辦分派中前右三路

各派隊一百名前往古洞河一帶聽調當將各隊起程日期咨呈在案茲於本

年正月初三日據邊務行營文案處呈准右路岳統領林咨據該路中營前

哨哨官豐陞額額外隊官德魁等稟稱由頭道江奉保翼長文統領札飭回

營該哨隊官於去歲十二月二十六日帶隊到防再中營辦事官駁名前經留省畫

圖亦於是日到防又於正月十四日准前路貴統領陞咨據該路左營馬隊署管帶

雙清呈稱由蒙江准保翼長文統領照會內開令職帶隊回防該管帶於正月

初四日帶馬步隊齊抵彈防各

管帶雙清接管又於正月十七日

哨官希拉抗阿右哨哨長富德

帶諭會匪逃散令即帶隊回防

情據該處轉呈前來理合據情一併

督辦將軍鑒核施行須至咨呈者

右

咨

呈

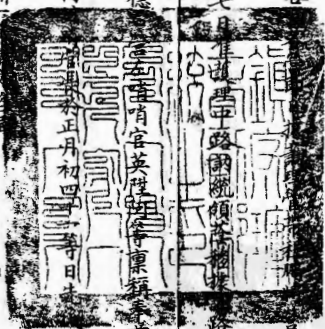

務一切移交

路中營左哨

前路雙管

到營各等

欽命署理長官處分督辦將軍鑒核施行須至咨呈者

光

緒



十九

日

奏添撥練軍務處委中營官項成等分領訓練花翎副將等慶保
奏次辦理吉林軍務軍事重疊是類品項載記名副都統花翎協領保成

為呈報事案查前奉

軍憲面諭著將黑林子駐紮之四起營總德勝帶領所部差佔一紮蘭官兵札調來省聽候差遣
其所遺黑林子防次未便空虛著將岔路口駐紮之四起二紮蘭委參領水山帶領所部全紮蘭調
往填紮其岔路口防營亦關扼要若由長府駐防之靖邊後路左營營官慶祿酌撥兵勇
二三十名前往填紮以期聯絡等語當經分行遵辦在案現在飭赴南山之省隊業已陸續
撤回自應將年前調省備遣之營總德勝所部差佔一紮蘭官兵仍飭歸黑林子原
防其營出委參領水山一紮蘭官兵查舒蘭河地方雖為驛路地近東山接連紅雲一帶係屬扼
要之區加之往返差徭絡繹不絕亦未便無隊駐守是以擬將委參領水山一紮蘭調往該處
填紮再由該紮內抽撥官一員帶兵十五名撥往烏拉街分紮以備護送差徭而期聯絡等

勢除徑札營總德勝遵刻即帶隊歸防並轉飭委泰領水山遵照前往舒蘭河等處

分紮實力巡緝外理合具文呈報為此合呈

副憲鑒核施行須至呈者

右

呈

欽命署理吉林副都統德勝謹此
欽命署理吉林副都統德勝謹此
欽命署理吉林副都統德勝謹此
欽命署理吉林副都統德勝謹此
欽命署理吉林副都統德勝謹此

光緒二十四年正月二十一日

聖

校閱之期體察現在情形勢難出
省逐處親閱謹擬分別辦理於光緒二十三年八月二十八日具摺

陳十月初四日賁回原摺奉

硃

著照所請欽此欽遵當經咨會幫辦邊務事宜彈春副都統
步各營札派練軍全營翼長

關路馬

後路馬
步水師各營

通飭親軍統領 李福將所部

間以車礮步伐整齊進退分合

變換靈捷施放連環槍礮聲勢聯絡演試各式新礮按照西
法描驗準頭尚能命中及遠各色雜技亦均嫻熟復按照各營
弁勇餉冊逐名考校其馬步槍中靶者統計在八成以上爰擇
其技藝較優者當場獎賞間有生疎者分別降革並將各
該將領酌予犒賞以示獎勵而策後效旋據副都統英
翼長保成等各將代閱中前左右後五路操演情形檢同

朝

考校原冊先後咨報前來復加查核其各營馬步槍標
中靶者約在七八成不等並據稱演試陣式礮位亦均整齊
嫻熟由此益加訓練可以期成勁旅等情伏維邊軍之設
明應深遠

歲不惜數千萬帑金其責效固自有在一介迂儒未親行
陣於用兵之道風乏講求竊以為有事倉猝應敵與無事
從容演練情形蓋有迥不相侔者必積之平素各懷同仇敵
愾之誠庶置之疆場可收殺敵致果之效若第以器械堅利

為緩急可恃之師此心殊惴惴

管帶務各級發天莫彼餘情

勤之以訓加之以練推心置腹

不准種以冀練具文甄飾觀

所有分別校閱邊軍一律完竣

聖

情形理合恭摺具陳伏乞

皇

聖鑒謹

奏

光緒二十九年正月

欽此
賞戴花翎 盛京副都統 奉國將軍 溥

溶行事右兵司案呈本衙門會同謹

奏為奉天吉林兩省揀派大員帶兵會哨巡查邊界情形恭摺仰祈

聖鑒事竊 等查奉天吉林兩省每屆冬令出邊會哨前經奏准改派協領大

員屆期前往兩省接壤處所會哨在案茲屆應行會哨之期 依

溥揀派花翎二品銜記名協領伍領德克登額帶領馬隊官兵前往兩省指

定扼要處所與 廷 耆 遠派頭品頂戴記名

簡放副都統記名協領花翎佐領魁英會哨巡緝去後現據該佐領德克登額佐

領魁英等會稟於十月二十日齊抵梨樹城子地方晤面會哨所有奉吉兩省沿

邊內外均屬安靜並無賊踪德克登額會哨事畢帶隊由沿邊一帶回省魁英亦

於會哨後帶隊回吉林省城等情報明前來 等覆查無異謹將委員會哨

情形會銜恭摺奏

聞伏乞

皇上聖鑒再此摺係 依 主稿合併陳明謹

奏於二十四年正月初六日奉

硃批知道了欽此欽遵前來相應咨行

貴將軍請煩查照可也須至咨者

右

咨

吉林將軍衙門

光緒二十四年正月二十九日

谷覆事案照本年二月二十四日准

貴督辦將軍咨開於光緒二十三年十一月十四日准貴督
辦將軍咨開以江省鎮邊軍軍火既准覆擬仍歸吉省
機器局報部覈銷自當遵照辦理惟裁去員司繳銷

闕防自應先行奏咨立案請由貴處立稿奏咨等因當
經札飭機器局核辦去後嗣據該局申稱道查黑龍
江鎮邊軍軍火擬請裁撤員司歸併職局効力代辦

業蒙咨商覆准遵辦在案至常年原撥經費三萬
兩擬仍歸於江省派員請願撥交贛局購料代造歸
入吉林機器局動支款內一併造報核銷似屬均歸簡
易惟光緒二十二年六月初一日以前係

前將軍長 奏明截期又係前總辦達協頤桂經手之
事應歸該員辦理其自光緒二十二年六月初一日以後應
由職等歸入報銷軍火案內辦理至前刊兼辦黑龍江

機器局木質閘防一顆應即呈繳咨銷以昭核實等情申請奏
咨前來除繕摺會銜具奏外相應將送到木質閘防一顆備文咨

送貴督辦將軍請煩查照銷燬施行等因到本督辦將軍准
此當將送到之兼辦黑龍江吉林機器製造局木質閘防一顆除
飭銷燬外相應備文咨覆為此合咨

貴督辦將軍請煩查照施行須至咨者

石

咨

欽命署理吉林督辦將軍副都統銜延

光緒二十四年三月初一日

兵部為咨行事職方司案呈內閣抄出署吉林將軍延

奏前因靖邊防軍應屆校閱之期體察現在情形勢難出
省逐處親閱謹擬分別辦理當經咨會封幫辦邊務事宜環

春副都統英聯就近校閱中前右三路馬步各營挑派練軍

全營翼長花翎協領保成前赴寧古塔校閱左路馬步各

營派練軍全營翼長花翎協領慶祿前赴三姓校閱後路馬

步水師各營並飭沿途查閱練軍駐紮各隊去後隨飭親軍統領文福將所步馬隊三營調集省城於十一月初九一連三

日躬親赴校場認真考校排演馬步陣式間以車砲步伐整齊進退分合變換靈捷放連環槍砲聲勢聯絡演誠各式新砲按照西法描驗準頭尚能命中及遠各色雜技亦均嫻熟復按照各營弁勇餉冊逐名考校其馬步槍中靶者統計八成以

上擇其技藝較優者當場獎賞間有生疎者分別降革並
將各該將領酌予犒賞以示鼓勵而策後效旋據副都統英聯
翼長保成等各將代閱中前左右後五路操演情形同考校原
冊先後咨報前來

努

覆加查核其各營馬步槍操中靶

者均在七八成不等茲據稱演試陣式砲位亦均整齊嫻熟
由此益加訓練可以期成勁旅等因光緒二十四年二月十二日奉

硃批知道了欽此欽遵到部相應恭錄

諭旨行文該將軍可也須至咨者

右

咨

吉林將軍

光緒二十九年 歲 月

初拾

日



辦理各項事務存案備查
光緒二十四年六月二十四日
憲台發交准三姓副都統衙門咨開右司業呈據署富克錦協領花翎佐

為呈報事業奉

領隨炳阿呈稱竊查挽力溝練隊官兵應領光緒二十四年正月
起至六月底止連閏共應領餉銀一千二百零四兩差派關領本年
春季俸餉去之筆帖式榮壽就便請領理合呈請副憲衙門給咨關

領等因前來據此相應備文咨請查核如數發交該差員由驛領回
等因一件發交新職處奉此正在核辦間旋准戶司移開准三姓副都
統衙門咨開右司業呈據署富克錦協領薩炳阿呈稱竊查錦屬額
設官兵俸餉演練軍火每年分為春秋二季派員赴省關領歷辦在

業無如近年以來自夏徂秋水頗多道路寔難暢行往返每多遲
滯四五箇月不等所需盤川均由兵餉攤扣而錦屬原設頭兵皆係
半餉若再多扣苦累更屬難堪惟有仰懇憲台垂念邊地兵餉絀
代為轉邀

軍憲恩施將富克錦每年應領春秋二季官兵俸餉並演練軍火及
新添撓力溝赫哲練兵月餉軍火均請統歸春一季併領以節貲費
而紓兵困如蒙允准即請飭交前派赴首領餉去之筆帖式榮壽就
近關頭由驛鮮回等情前來據此查設署協領請將錦屬官兵春秋
二季俸餉軍火及赫哲練兵月餉軍火於今春為始均請統歸春一

平銀二千一百七十三兩三錢九分二厘即由防餉項下如數提出
於閏三月初六日發交筆帖式榮壽承領訖除呈報
幫辦鑿核並咨呈三姓副都統衙門暨移邊防營務處查照核辦並
移兵司訪驛備車外理合具文呈報為此呈請

憲台鑿核施行須至呈者

右

呈

欽命署理吉林等處地方將軍督辦吉林邊務事宜延

光緒



初九日

奏著現仍部酌都類書錄事案真無頭項載化名制都苑苑保成謹

稟

將軍麾下敬稟者竊查伯都訥地方每屆春令江道開通商賈販運糧貨皆用船載或赴

伯力或赴江省兼以吉江官商隨船往來絡繹不絕均須由伯都訥經過惟自法特

哈邊門迤北之五棵樹鷹山黑通各處之江路最為險要且兩岸多生細柳俗名

呼為柳条通也此通之柳林三五里十餘里不等每當春夏之交柳葉萌發枝幹葱

雜賊匪即藉為淵藪以致鄉人勒贖商船被搶之案層見叠出一經據報即飭就近

駐隊前往勒捕十不獲一職於到訥後詳詢情形大凡奴船皆係步賊我隊一到該匪

早已携匪帶票潛伏通內或乘船渡過江西投入蒙界近來蒙民高留盜匪勾通搶

掠尤復不少故近年以來商民視為畏途賊匪益無忌憚職審地度勢不能設法
籌維若僅添設兵船一隻巡江緝捕水路距省千有餘里難免不比巡彼掠現在雖
有三姓所屬之夾板站水師輪船專事巡防然下游綿長兼顧實有難周更可慮者
自職接篆後屢據文報洋人多有乘坐板船由省來訥或由比經過駛往他處倍繁
於昔若不未雨綢繆該俄一旦被賊搶掠必致多所藉口然當此庫款支絀之時
又難輕舉妄動再四思維只得飭令營司各員先行催購船隻妥籌辦法嗣據催得板船
一隻議定每月租價市錢七吊文然酒稍為粘修不日即可修補完好嗣復購得板船
一隻價值市錢三百六十吊經職親往查驗租購之船尚皆靈捷每船可載三四十人

擬由伯都訥各該旗挑選精壯兵丁二十名作為此二船之水手每船撥派十名每名按日的給津貼錢三百文將所租之船設在上游責成避札保站駐紮之訥起練軍營總連春黑林子駐紮之四起營總德勝由所部隊內揀派委銜官各一員撥兵二十名自法特塔門迤南至避札保站之江面為界勤加梭巡將所購之船作為伯都訥衙門官船設在下游飭交訥起五紮蘭委防禦騎校西良河由本紮蘭內抽撥兵二十名由避札保站起至伯都訥北之三江口一帶之江面上逐日梭巡飭由該營總等定期會哨以期聯絡此二船之官弁兵丁仍歸統額六十一節副調遣請將省城全營營務處所存之嘎爾薩墩一尊隨帶籽藥並請再由邊防營務處發給洋抬槍二十桿隨帶籽藥銅帽由職派員一併運解來訥分設船內較與他械尚為利便其

上游之船安設抬槍下游之船安設礮位查有前次留省之礮教習張德勝擬即札調

來詢專管礮位計船二隻應用水手二十名每月應需津貼錢一百八十吊船租錢

七吊一月共需錢一百八十七吊以五月初一日起至十月初一日止計五個

月共應需錢九百三十五吊外加購船一隻價值錢三百六十吊修理船費

錢一百三十五吊統共應需錢一千四百三十吊此項需費既不便開支正項

恐開款亦屬無多仍應就地籌畫而期節有當查省詢兩城各商船戶凡於

到訥時或裝載糧貨或由訥經過皆率舊章先赴右司報明領票再行開駛

以備沿江查驗放行現已飭令營司各員嚴密傳集眾船戶變婉勸辦諒不至

觀望不前倘有不足再由署內開款籌撥果能得迅速及時舉辦於道

不無裨益職係為清理江面保護商旅起見
憲意否合將佈置江路各情先行稟明仍候
憲台核示施行為此謹稟

光

緒

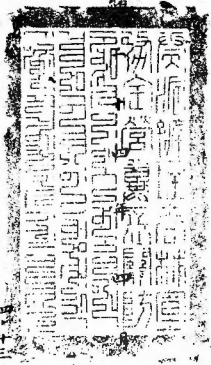

初

三

日

申

欽命幫辦吉林邊務事宜鎮守琿春地方副都統軍功花翎英

為

咨呈事竊於本年四月初三日據督理和龍峪越壘局事宜曲令作寅稟

稱竊卑職前在琿城蒙諭擬酌撤隊事宜或一哨或半哨必須盡心籌辦

無負委任仰見寵施逾格訓示周詳祇聆之餘銘諸肺腑卑職旋局後遵

即留心體察越壘情形畧舉數端敬為憲台陳之一查越壘交界西自崇

化社起東至懷恩社止沿江一帶六百餘里俱係崇山峻嶺幽僻窮谷其

中韓民越壘烟戶四千餘家皆星羅旗布道路分歧彈壓撫綏緝奸救盜

甚為不易全賴兩哨步隊分防駐紮得以安靜無虞一查韓民饑困外逃

投華者固多而投俄者更甚平靖之時在華在俄無所區別當茲多事之時在俄之韓民即係中華之隱患未然之防亦不可不慮一查去冬法國傳教壘民聚集六七百人焚燒教民房屋賴有隊兵四處駐紮各保一方就近彈壓幸未滋出事端一查越壘竄盜匪出沒之區寥寥一局孤懸極邊又兼徵收租款常聞賊匪探問局兵多少壘民以兵多答之軍聲遠播賊匪始未敢輕視也是越壘局所駐步隊兩哨除分防及尋常差事外護局不過一哨之數兵雖無多關繫大局者甚重一旦遽行撤調軍威頓減難保不別生枝節然當此裁兵節餉之時無論如何為難究不能不設一

權變之計以慰憲台籌邊裕餉之至意卑職昨與中路右營後哨哨官和順面商由該哨撤回半哨自帶歸營留半哨交給哨長帶領在局駐紮如此籌辦尚有半哨在局分布或不致太單和哨官答云哨官前日到營聞敵統領言及三道溝金廠現有調隊護廠之舉將來哨官回營還得派赴三道溝駐紮等語卑職籌思此舉如果屬實似不必撤隊回營就近專派哨長帶領赴三道溝彈壓金廠而和哨官仍帶半哨留局駐紮並可就近兼顧三道溝之隊如此不動聲色暗撤隊伍另調防所地面不覺空虛民心不致惶惑而盜賊亦無從窺伺庶於大局不無裨益所有擬籌撤隊調

赴防所哨官仍可兼顧各情節未識當否謹將管見所及畧為縷陳是否
可行之處稟候核奪示遵等情據此查該督理所稟各節自是實在情形
至調防就近兼顧尤屬從權之道應即如所擬辦理以期妥善除札覆該
督理並飭中路統領知照外理合備文咨呈

督辦將軍鑒核施行須至咨呈者

右

咨

呈

欽命署理奉天將軍兼管遼東副都統臣李鴻章跪奏為遵旨辦理各事理合恭摺仰祈
聖鑒事竊臣等遵旨辦理各事理合恭摺仰祈聖鑒事

光

緒



初六

日

兵司

為移付事本年閏三月二十七日准兵部咨開職方司案呈內閣抄

出委散秩大臣世龍一等昭武侯錫光奏稿

奴才

恭讀光緒二十三年十二月間

聖訓周詳無不欽佩凡中外利弊早在

洞鑒之中剔除積弊全賴臣子之廉潔帑項充裕出於督撫之權衡兵無虛設餉

不虛糜

奴才

謹就管見為我

皇上陳之如中外旗管廢弛已久該管堂官膽徇情面推原其故自咸豐十年以來

庫款支絀糧餉不足旗綠各兵生齒日繁遇有整頓之際推廣官兵一為固本不意

營員日久舞弊逢迎上司於中飽近來防勇營帶亦有如是也若在中飽操練火

精必須糧餉充足痛除逢迎營員無以藉口兵得寔惠是不操而操其弊其

各官選擇出身行伍以資表率剔除濫竽而足保衛方今沿途要路雖有駐
劄防軍為數無多尤宜添派寔為至要奴才去教奉

命前往西寧

賜奠目覩各省綠營以至駐防旗兵道照陳章仍用排槍今昔不同此械大為遲鈍
官兵寒苦異常該管堂官或因時艱未能變通整頓誠如部臣榮祿所陳請
設武備亦因此也

朝廷現值時局孔難需才尤亟如果中外大臣共天忠義夙耕嘗胆杜絕逢迎力除積
弊整頓營伍何患於武備不精耶至於寬籌的餉總在中外稅務厘金的量省
分科斷數目杜去局員稅官中飽以裕國帑而稅營私奴才謹就管見披瀝直陳尤

緒二十四年正月二十四日閣奉

上諭委散秩大臣錫光奏敬陳管見請嚴禁軍營逢迎積習一摺逢迎上官最為軍營惡習現當整頓營伍之際著中外統兵大臣通飭屬員嚴行禁革另比氣戶亦銀庫收放銀兩上下其手及內務府銀庫於應放侍衛盤費津貼等銀任意短欠遲延請飭查禁等語戶部等衙門支放各款無容稍有弊混著各該堂官隨時稽察認真整頓以杜弊端欽此欽遵到部相應恭錄

諭旨通行該將軍道照可也等因前來相應移付

貴處查照可也須至移付者

右

移

邊務文案處

光緒

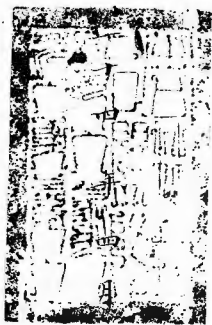

十五

日

每屆春令江道開通商賈販
 運着伯都訥副都統金
 鑲軍文案處
 光緒十五年
 四月
 十五日

或赴江省兼以吉江官商隨船

往來絡繹不絕均須由伯都訥經過惟自法特哈邊門迤北
之五棵樹鷹山黑通各處之江路最為險要且兩岸多生細
柳俗名呼為柳条通也此通之柳林三五里十餘里不等每
當春夏之交柳葉萌密枝幹葱雜賊匪即藉為淵藪以
致綁人勒贖商船被搶之案層見叠出一經據報即飭就近
駐隊前往勦捕十不獲一職於到訥後詳詢情形大凡劫船皆
係步賊我隊一到該匪早已携贓帶粟潛伏通內或乘船渡過

江西投入蒙界近來蒙民窩留盜匪勾通搶掠尤復不少故
近年以來商民視為畏途賊匪益無忌憚職審地度勢不能
不設法籌維若僅添設兵船一隻巡江緝捕水路距省千有餘里
難免不此巡彼掠現在雖有三姓所屬之夾板站水師輪船專
事巡防然下游綿長兼顧實有難周更可慮者自職接篆後
屢據文報洋人多有乘坐板船由省來訥或由北經過駛往
他處倍繁於昔若不未雨綢繆該俄一旦被賊搶掠必致多所
藉口然當此庫款支絀之時又難輕舉妄動再四思維只得飭

令營司各員先行催購船隻妥籌辦法嗣據催得板船一隻議
定每月租價市錢七吊文然須稍為粘修不日即可修補完好嗣
復購得板船一隻價值市錢三百六十吊經職親往查驗租購
之船尚皆靈捷每船可載三四十人擬由伯都訥各該旗挑選精
壯兵丹二十名作為此二船之水手每船撥派十名每名按日酌給
津貼錢三百文將所租之船設在上游責成遮札保站駐紮之
訥起練軍營總連春黑林子駐紮之四起營總德勝由所部
隊內揀派委銜富各一員撥兵二十名自法特哈門迤南至遮札

保站之江面為界勒加後巡將所購之船作為伯都訥衙門官

設在下游酌交巡起五小輪
防禦馳駝校西長阿由本紫蘭內

抽撥邊兵
相繼內
防備

自後巡餉由該營總署官
會商水期聯絡此并船之官

兵身仍歸統領
節制調

嘎爾薩礮一尊隨帶籽約並請再由邊防營務處發給洋抬

槍二十桿隨帶籽約銅帽由職派員一併運解來訥分設船內

較與他械尚為利便其上游之船安設抬槍下游之船安設礮位

查有前次留省之礮教習張德勝擬即札調來訥專管礮位計
船二隻應用水手二十名每月應需津貼錢一百八十吊船租錢
七吊一月共需錢一百八十七吊以五月初一日起至十月初一日止計五
個月共應需錢九百三十五吊外如購船一隻價值錢三百六十吊修
理船費錢一百三十五吊統共應需錢一千四百三十吊此項需費既
不便開支正項恐閑款亦屬無多仍應就地籌畫而期節省當查
省訥兩城各商船戶凡於到訥時或裝載糧貨或由訥經過皆
率舊章先赴右司報明領票再行開駛以備沿江查驗放行現

已飭令營司各員照簿傳集漁船戶委婉勸辦諒不至觀望不前
倘有不足再由署內開款籌撥果能捐得迅速及時舉辦似於
江道不無裨益職係為清理江面保護商旅起見未識有當憲

意否合將佈置江路各情先行稟明仍候核示施行等情到本

署將軍
副都統 據此查該署副都統籌款佈置船隻分撥隊伍梭巡江

面以靖盜匪保護商旅等情所擬尚屬周妥足見留心特事洵堪

嘉尚均着照准除
札飭邊防營務處全營翼長戶司兵司遵照
咨行伯都訥副都統衙門查照外
合亟

備文咨行為此合咨

札飭札到該處長即便遵照特札

貴副都統衙門查照可也須至咨者

右

咨

札

邊防營務處
金營翼長處
兵戶司

准此

伯都訥副都統衙門

光緒

光緒二十六年四月

班委員

和榜額
趙魁輝對

日

書于澍霖寫

欽定大清會典事例
卷一百一十五
兵部
船政

查各省內河外海裏河內洋額

章原應將船身丈尺馬力名

目編列字號隻數以及舊設裁汰增改實存造具四柱清冊

於每年年終報部一次以備查考近來各直省年久未經冊

報現值辦理纂修

典事例急須將裁改增添數目詳細纂入乃本部因無成案

可稽以致未能詳覆所有奉天等省內河外海水師各營

船隻名數均應一併纂入相應行文吉林將軍轉飭水師各營即將舊設以及新購輪船戰哨等船詳細查明隻數若干造具四柱清冊限於文到一個月內專案咨送本部查核事關纂修大典勿得遺漏遲延嗣後各省遇有增添裁改以及現存隻數均應按照例章於每年年終造冊報部以便稽核可也等因准此查吉林地方並無內河外海臨城僅有松花一江琿春有圖們一江於光緒十五年經前將軍長 奏設靖邊後路水師一營圖們江水師一哨設有永濟輪船一隻舢板礮船六隻舢板礮船十七隻相應將船身丈尺馬力名目

復數造冊一本備文咨送

大部請煩查核施行須至咨者

計咨送清冊一本

右

咨

工部



委員德勝對

日

將

宋

及各

水

計開

靖邊後路水師一營原設

永濟輪船一隻

身長五丈寬一丈一尺高四尺六寸上

有羅口一尺共高五尺六寸船內安

八匹馬力雙汽缸機器二副大汽缸

八寸對徑小汽缸四寸半對徑六尺長

鍋鑪一具以上尺寸俱係英尺

舢板礮船五隻

每隻身長四丈八尺頭寬五尺五

寸腰寬一丈零五寸尾寬六尺五寸

舢板礮船十五隻

每隻身長四丈三尺頭寬五尺三

寸腰寬一丈尾寬六尺

彈春圖餉江水師一哨原設

舢板礮船一隻

身長四丈五尺頭寬六尺一寸腰寬

九尺尾寬八尺四寸

舳板礮船二隻

每隻身長四丈頭寬五尺五寸腰

寬八尺尾寬七尺五寸

以上輪船一隻舳板礮船六隻舳板礮船

十七隻理合登明

上

裕餉需等因遵將練軍馬隊

線軍衣業處

量者相繼而來。本年四月初一日以清界限業

於本年閏三月十六日恭摺由驛

奏明曾經抄單札飭練軍全營翼長暨糧餉處遵照在案惟
吉林省屬地面遼濶近年盜賊充斥練軍勦捕向以馬隊馳驅
迅利素稱得力此次遵

旨節餉抽改步隊本係事不得已之舉其統兵將領帶隊各官所
轄隊伍亟宜嚴行整頓勤加訓練務期一兵有一兵之用以重捕
務而靖盜源其從前衙署內外各司局處暨各公所多有佔

用練隊馬步兵額跨名當差名為差佔實則影射取巧
冒濫餉糈殊與營制大有關係着練軍文案處呈稿札
飭全營翼長遵照通飭所屬練軍各起各隊一體遵照即
將所帶馬步兵勇實力整飭以實營伍而成勁旅並將各
司局處暨各公所差佔馬步兵勇餉額各有若干名現在何
處佔用據實查明開具清單限文到五日內彙總呈送來
轅以憑考核酌奪辦法勿得遲緩違誤致干查究茲已飭
將練軍文案處現有佔用馬兵九名步勇二名送回各本隊

司局處暨各公所差佔馬步兵勇餉額各有若干名現在何處佔用據實查明開具清單限文到五日內彙總呈送來轅以憑考核酌奪辦法勿得遲緩違誤致干查究茲已飭將練軍文案處現有佔用馬兵九名步勇二名送回各本隊歸伍膺差外合亟札飭札到該全營翼長即便遵照辦理暨札練軍糧餉處一體知照特札

札練軍糧餉處
全營翼長
處 准此

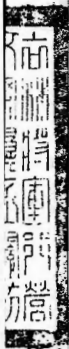

值班委員 趙宗廷對
尚希恒對

光緒

庚子年

月

日

練軍及素處送回歸隊馬步兵

...

...

承

權

二起三紫蘭馬兵書

手承

桂

四起四紫蘭馬兵書

手凌

祥

四起二紮蘭馬兵書

手毓

麟

三起二紮蘭馬兵書

手瑞

恒

三起二紮蘭馬兵書

手明

輝

頭起二紮蘭馬兵書

手雙

量

三起二紮蘭馬兵効力委

員榮

量

三起二紮蘭馬兵聽

差富成阿

吉勝營左哨正勇効力委

員赫鵬雲

吉勝營左哨正勇聽

差周耀東

軍憲暨核外相應。備文照會查照。即由所部隊內的機噐官等二十名前往填築並飭

上營擊獲槍傷俄官要犯務獲解辦。並將所撥官勇花名報營備查可也。等因。奉此。

伏查卑軍馬步三營分紮各防之隊均係緊要處所。難以抽調。惟有古營前哨暫行分

草廟子之弁勇二十名。距疏沿山防所較近。尚可移挪。當將遵奉憲諭等因。轉行札飭古

營營官趙德慶即便遵照。並令速將草廟子分卡之隊如數撤回。趕緊揀派精明妥幹之

哨長一員。帶同什勇二十名。前往一面坡填築務當妥為保護。鐵路俄員工作。並須上緊嚴緝。此

項賊匪毋稍疎懈。等因。去後。茲於六月十一日。據古營營官趙德慶呈稱。遵飭已將前哨分

卡草廟子之隊如數撤回。即飭前哨哨長張得發帶同什勇二十名。移紮萬發街。以便與

前哨駐紮小山子後哨駐紮三道河子兩處之隊互相聯絡。即替出後哨分紮萬發街之哨

長楊德春人尚精明安幹堪可帶隊前往營官復思一面坡填紮之隊係遵憲飭專為保護鐵路工員並嚴緝賊匪而設查該處地方邊湖樹木蔥雜又與各處防兵較遠若以弁勇二十名駐守則於保護工員來往以及搜捕賊匪誠恐兼顧難週設有疎虞關係甚重營官再四思維不得不於無可抽撥之中設法由後哨加派什勇十名共弁勇三十名飭令起身連往填紮現據哨長楊德春呈稱奉派帶隊已於六月初六日馳抵一面坡地方暫在河之北岸紮駐除保護工員並帶隊勇嚴緝賊匪呈報前來營官復查無異理合造具弁勇所擬加派什勇一節係屬實在情形一面妥籌妥慎保護俄員為要除將派往之

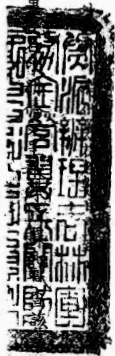

軍令書文 軍機大臣字寄光緒二十四年五月初一日奉
著令軍機大臣等查各省練兵章程應如何辦理等因欽此

為遵議呈覆事光緒二十四年五月二十九日奉

督憲札開光緒二十四年五月十一日承准

軍機大臣字寄光緒二十四年五月初一日奉

上諭戶部兵部會奏御史曾宗彥奏請精練陸軍改為洋操並將各省兵數酌數開單呈

覽一摺今日時勢練兵為第一大政練洋操尤為練兵第一要著惟須選教習以勤訓

課費餉力以籌軍實現在天津新建陸軍江南自強軍均係學習洋操北省勇隊

著由新建陸軍酌撥營哨之學成者分往教練南省則由自強軍酌撥營規口號均須

一律各直省將軍督撫統限六箇月內將併餉練隊及分紮處所妥議覆奏至軍械

槍礮應飭各省機器局酌定快槍快礮格式及槍子礮彈分量造法互相討論折衷

一是如式製造精益求精以期利用並著一體妥速籌辦毋得宕延餘依議原摺均著抄給閱看將此由四百里各諭令知之欽此遵

旨寄信前來伏讀

諭旨飭令北省勇營併餉練隊改為洋操自應恪遵籌辦惟查閱抄寄原摺內開現在天津新建陸軍江南自強軍均係德人教練等語所有靖邊馬步各軍自應改練德國操法至應如何併餉如何練隊如何分紮之處仍應妥善速辦以副

朝廷整軍講武有備無患之至意等因奉此職等遵查吉林通省地面縱橫三千餘里原設

各處駐紮練軍旗隊馬步官兵二百九十四員馬步兵二千七百九十九名勇隊吉勝營馬

步官兵十五員馬步兵勇二百五十五名驍勇營馬步官兵三十員馬步兵一千名以上除

官兵共三百三十九員不計外僅贖兵勇四十零五十四名副固地方遼闊分佈難周又調撥

邊軍駐守東北兩路近年來勦賊應差僅敷運用此次若遵又以洋操之法計之兩名

之餉併作一名之兵總核其數僅能併練兵勇二千餘數夫兵合則衆分佈則單當

兵額未減尚覺捉襟露肘矧併餉改練分佈駐防豈不更難聯絡然而改練洋操又

屬當時不可稍緩之圖是以職等再四籌商酌緩急量為變通之法惟有寬展

限期抽調改練庶幾差可兼顧將改練洋操之初暫用原兵原餉無庸以二併一致令

餉多兵少俟全練有成效能以少勝多再為歸併餉額令與別軍洋操餉制統

歸畫一如此辦理雖餉數較薄兵勇稍形偏苦然為練軍計為時勢計誠有不得

不出此者至於演練之法職等伏思洋操教習開練伊始若就往各軍駐紮處所教

練而駐防星散一時實難練齊且往返亦多不便必須官兵等齊集一處校閱方能得使而練隊駐紮處所悉皆扼要若全數調離況所必至賊匪乘間竊發閩閩為害加以護送差徭應接洋使種種要差日無暇晷實不可一日無兵擬請援照前

欽差大臣穆 翰替演練吉軍成案按旗隊馬步六十一紮蘭吉勝驍勇兩營馬步各哨

每紮蘭每哨均分作三班以六箇月為瓜待之期更番輪替赴教習處所演習頭班就演二三班仍紮原處照舊任差頭班更替後演練既熟仍飭在防不時操演俾免生疎其各該管叅防校委哨官哨長亦隨

每於帶送換班兵使隨帶演習但軍

易擬請將額穆索練隊併入寧古塔軍

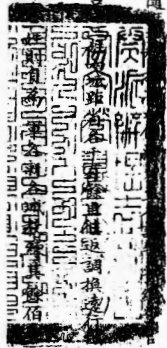

訥阿勒楚喀雙城堡五常堡等處距省

練三年則官弁兵勇皆可熟悉洋操庶不致有顧此失彼之慮至於分禁一節職等

伏查吉省腹地正在興修鐵路其俄人招募工人等半多外省無業流民將來

鐵路一成民夫遣散其中良莠不齊難保不因貧為盜通者阿署土匪滋事是其

前鑒並且省城東北兩處金廠招聚金夫數亦甚夥思患預防必須刻不離兵方

足藉資防範職等擬議即如演練精熟之後仍請照原制依舊分佈駐紮原處

藉以保衛地面如有急需再為隨時指調以備疆場之用似此變通辦理無事則下

分防四境足為保衛顧地之資有事則聯合眾軍任作邊疆之用不惟無舍己芸人之弊

亦且無圖遠忽近之虞似於強兵保民之計兩得其益所有遵議改練洋操各錄

奉 准 查 辦 在 案 據 報 稱 該 處 匪 徒 聚 眾 滋 擾 經 派 員 督 同 各 營 分 路 緝 拿 現 已 將 匪 首 拿 獲 餘 匪 均 已 散 竄 在 案 據 報 稱 該 處 匪 徒 聚 眾 滋 擾 經 派 員 督 同 各 營 分 路 緝 拿 現 已 將 匪 首 拿 獲 餘 匪 均 已 散 竄 在 案

為呈報事於七月初四日據統領陳慶阿呈稱於六月二

十三日據阿起營總慶喜呈稱於六月二十三日准護理文城堡協領關防事務佐領文魁稱

左司崇呈茲查敵堡六起四幫崗委泰領承銓前於本月十四日奉調帶隊馳赴阿城彈壓
地面鐵路工作人等去訖旋於十九日接奉

軍憲六百里飛札緣有阿城土夫口角起衅情事尤恐該土工等恃眾橫行蔓延竄擾著

即整飭各隊擇要駐守以資彈壓防守等因前來惟查敵堡僅有馬步練隊兩幫崗早經

分佈四處駐防奈堡境地闊兵單誠有鞭長莫及之勢現屆經過土工甚眾尤恐恣橫肆擾

自宜厚集兵力以圖鎮撫其委泰領承銓所駐東所地方尤為衝要之區現無駐守之兵惟

該汛界一帶實覺空虛倘阿城稍就安謐其土工人等難免不無紛擾他處惟關障界

此連尤宜預為防範希將前調去之委恭領承銓一軍速飭回防俾資守禦殲磨稽克
他虞之處理合脩文由四百里呈請移調等情據此擬合移付貴營總督煩查照希飭
該恭領迅速帶隊回防可也等因移調前來准此惟查前因阿城土夫滋事兵力覺單不
敷鎮靜故為先其所急顧全燃眉是以由職營飛調六起四紮蘭委恭領承銓一軍
就近業經來阿現在土夫稍覺安謐既經該城移調該恭領歸防亟應聲明是否飭
回未便擅專之處據此理合脩文呈報查核示遵施行等情呈報前來據此當查阿境土工
既係稍安而委恭領承銓一隊自應飭回原防駐守以免空虛當於六月二十四日即飭
委恭領承銓帶領原隊迅速歸防以資巡緝之處除移付雙城堡協領衙門查照外理合
脩文呈報等情據此理合具文呈報為此合呈

以善軍實現在天津新建陸軍江南自強軍均係學習洋操北省勇隊著由新建陸軍的撥營哨之學成者分往教練南省則由自強軍的撥營規口號均須一律各直省將軍督撫限六箇月內將併餉練隊及分紮要隘覆奏至軍械槍礮應仿各省機器局酌之快槍礮格式及槍子礮彈分量造法互相討論折衷一是如式製造精益求精以期利用並著一體妥速著毋庸渥岩地條依議亟摺均著鈔給閱看將此由四百里各諭令知之欽此遵

旨考信前來伏讀

諭旨傳令北省勇營併餉練隊改為洋操自各恪遵著辦惟查閩
秋等處現用現在天津新建陸軍江南自強軍均係德人教
練著該所有靖邊馬步各軍自應改練法國操法至在如何併餉
如何練隊如何分紮之友仍應妥善籌畫以副

朝廷整軍經武有備無患之至意等因奉此我等自應遵照辦理查
吉林靖邊防軍馬步水師共十有九營零四哨除水師一營一哨不計

外其餘馬隊五營二哨步隊十三營一哨共計馬步什物七千一百六十
五名如必併餉改練洋操按勇營兩名練洋操一名僅得併練三千

五百八十二名吉林轄境遼遠山深林密東與俄界昆連南與朝鮮接
壤邊防重要所在需兵戍守而轄境寬廣又駕他省綜計東西長
有二千里內外南北寬四五百里至于餘里不等如以洋操兵三千

五百八十餘名分紮鎮壓定屬不敷佈置所有併餉節
制請緩議仍以原有之餉現有之兵通飭各營一律練習德

國操法不必摹仿洋操皮毛但期兵皆壯實耐勞操皆分
合如法自足豫備不虞消息未萌惟改操宜急而期限宜
寬緣吉林馬賊素盛到處滋擾練軍分紮既不敷分
佈於是邊軍分段填紮隊伍不免星散夫隊聚處則
操易為力隊分紮則操難為功皆自然之勢也惟前各營
演用英國操法歷年既久操均精練是以出則分隊護差
入則歸防合操可分可合差操均不偏廢全一旦改練德國

新操居不敵兵歸操既期奏效若必能為操操於北方
又多難行何以言之吉林被盜擾害久矣不惟民不聊生兵

亦疲於奔命自昔憲蒞任後督飭各軍嚴加剿捕去歲
賊蹤稍微今歲賊踪大斂正宜趁此聲威嚴搜密捕淨

絕根株以爲一勞永逸之計若遂將分紮各隊盡撤歸營以
便練操竊恐盜匪復起兵力轉勞地面不得肅清營操永雅
併練不獨此也就兵言兵練保自屬急務就吉林言兵墾墾是

馬要圖錄吉林盜源由於流民無歸曠地未闢但能開墾辦礦
興利寔邊流民得可就食村屯藉以助守盜匪自淨兵力自省
歸操自易之練操者乃練有形之兵而辦墾礦者乃練無形
之兵也本年半載之久合計通省呈報搶案不計往年十分之一雖
賴剿捕之功寔得墾礦之力今各軍護守三岔口先霽塔和龍
峪各招墾局既以地居險僻隊難議撤而方正泡等處近山大段
開荒又須駐隊方可招佃均已不能撤隊此外吉林屬境寔

古塔彈春三家礦務公司凡民間私做之礦既已立案抽釐
而官中未辦之工又沒分頭挖礦所有彈壓護守之隊一待尤
難議裁而尤要者則在保護洋人近自鐵路興工俄員俄兵
紛紛入境絡繹不絕而采路繪圖采煤購木以及設站通電其
夫任省議事凡因鐵路工程無論行坐均請兵隨護刻不可
延加以鐵路工係創作民多惶惑亦不得不時派隊分往
護送藉資彈壓乃或日三四起或五六日一起每起或派兵十數

名武二三名起數既家需兵自多如款斂兵歸操此等重差何
以濟之以上分防漢墾漢礮漢運洋人四項既不能置之不理
斂兵歸操而操仍須遵照奏章改用德國操法計惟有寬
限改練庶幾差可兼顧操亦熟練今擬軍限一年通飭各軍
改練德國新操除各項漢運在路雜差不能兼操外其
駐防漢墾漢礮各隊人家聚居自可兼操應請飭令各
軍駐營既駐防等項差出之隊一律改操俟各統領管帶所

帶駐著操有成效茲將外駐之隊調換回營歸操或挑操熟
得力者把分起各駐隊教練操法既同合操自易限期既寬程
效自速各軍統領管帶現切爭自濯磨有志向上如此寬限

改練不過分責嚴督輪撥調換自可一律精熟並免責以分

外難能之事想得統領管帶自必協力齊心講求操法共成勁
旅以備干城至於礮操應其槍操一律改練德操乃與各省勇

營畫一不難甚有外駐之隊可以變通歸併之處應由該統

領管帶隨時稟請辦理若夫紮之數歷經隨時相勢擇
地調撥所有各軍駐紮地方均經咨部有案此中倘有情勢先
後不同必須移紮之處應俟背憲冬季閱操事畢再行酌
定以昭核實而期先當所有遵行各節是吾可行理合

呈請鑒核等情核此應即如所給通飭各軍限一年改

練德操以期修明武備嚴肅軍容惟是改練軍營

導所有管哨官長以領管帶



必須隨時講求庶幾責成既嚴

有勇有為哨什勇倘有

操法嫻熟堪充教練之選者應由各統領管帶隨時錄

用藉資風勵以便振興士氣亟煥戎政事因欽奉

諭旨遵辦之件不得草率塞責日久疏懈致干恭辦轉

瞬一年期滿本將軍之行親往校閱將於新操之優

劣以定各營之功過焉仰候專摺覆

奏除咨札外合亟札飭札到該處即便遵照辦理

特此

和邊務文案處遵此

光

緒

二十四年七月

月

初九日



此印官且為... 分發... 謹此

署長官長... 謹

稟

督辦將軍麾下敬稟者竊職等恭奉

憲台發交一件為交涉局稟請籌撥隊伍分紮哈爾濱等處以資保護等因當奉

憲批候飭邊練兩營務處會議稟奪等因遵此查哈爾濱一面坡烏吉密地方

皆近山林原為馬賊出入之所現在鐵路興工俄人於該處設立總分車站自當籌

撥隊伍以備不虞而資彈壓惟吉林邊練兩軍擇要分防兵力已形單薄現

在邊防甚重而護墾護礦差又甚繁本無可再為抽調第保護鐵路實屬

要差不得不酌為籌撥職等公同商議擬請飭調靖邊後路右營管帶



依陞阿帶本營隊勇或兩哨或兩哨半駐紮哈爾濱地方遇有俄員公出即由該營撥隊保護其餘之隊即分紮江北三四五等站以期聯絡一氣易於調遣其一面坡烏吉密地方擬請飭下驍勇營撥隊一哨或一哨半分紮兩處作為接替護送往來巡捕之隊以專責成儻有事故仍須互相接應毋得稍分畛域如此籌撥庶可防患未然免致臨時補苴如蒙

允准再呈請札飭各該營遵照辦理抑職等更有請者後路右營暨驍勇營擬撥之隊均係於無可籌撥之中而作此移緩就急之計究之鐵路工段甚長土夫極衆實非此區區數哨即可保其彈壓無事况伯都長春現又勘路興工均須撥兵彈壓兵實無可調撥所有保護路工一節實有有患無備

之勢儻非預籌布置一旦保護彈壓稍有不到隱患曷堪設想惟有呈請
 奏添隊伍或五營或六營藉護路工實於大局有裨仍俟將來鐵路工竣再行相
 勢分別去留職等愚昧之見是否可行謹合詞具稟恭請

勳安伏乞

鈞鑒

職明恒
春順
文容廉
富文容
與福

等謹稟



光

緒

十

八

日

欽定大清會典事例
光緒二十四年七月十五日
奉旨 著照所請 欽此

奏

札飭事於光緒二十四年七月十五日日本背辦將軍

恭摺具

奏為吉林邊軍疑難併餉現擬變通改練德操謹

將擬辦情形遵

旨覆陳恭摺仰祈

聖鑒事竊 承准軍機大臣字寄光緒二十四年五月

初日奉

上諭戶部兵部會奏遵議御史曾宗彥奏請精
練陸軍改為洋操並將各省兵數餉數開單
呈覽一摺今日時勢練兵為第一大政改練洋操尤
為練兵第一要著惟須選教習以勤訓練費餉
力以籌軍實現在天津新建陸軍江南自

強軍均係學習洋操北省勇隊著由新
建陸軍酌撥營哨之學子成者分往教練
南省則由自強軍酌撥營規口號均須一
律各直省將軍督撫統限六箇月將併餉
練隊及分紮處所妥議覆奏等因欽此仰見
皇上整軍經武有備無患之至意查吉林靖

邊五路一軍係屬勇隊向演英國操法茲奉

特旨改練洋操自應遵照新建陸軍章程改
練德國洋操期與各直省勇隊統歸一律
惟吉林靖邊各軍計有馬步水師十九營零
四哨除水師一營一哨不計外其餘馬隊五營
二哨步隊十三營一哨共什勇七千一百六十餘名
按新建陸軍餉章併營勇兩名之餉練洋

操一名之兵僅得什勇三千五百餘名揆時
度勢其窒礙難行者約有數端請為我

皇上縷晰陳之吉林轄境最廣東西計二千里內外
南北五六百里千餘里不等山深林密伏莽素多
况東與俄毗連南與朝鮮接壤邊防重要在在
需兵今以三千五百餘勇而分佈於通省實在

難資鎮壓其難一吉省影胡匪素盛不惟民不

聊生兵亦疲於奔命自蒞任後督飭各屬嚴為剿捕賊

蹤稍微去歲通省搶案不及往年之半今歲賊蹤大斂

春夏以來搶案寥寥正宜乘勢收功

永逸

若撤隊歸營專力訓練竊恐匪復乘機力籌勞

其難二吉省墾礦實與練兵隱維繫誠以招墾採

礦俾流民得所就食則盜賊之源自清而併隊合操乃
不受其牽擾是演操者乃練有形之兵而辦鑿礦者乃消
無形之患現計三岔口烟集崗方正泡龍梨廠新舊辦鑿各
局處既須撥兵彈壓即甯古塔三姓吉林府各屬採礦之
處亦須派兵護守一旦令其歸伍練操鑿礦恐有匪擾之虞
地方即無安謐之日其難三近日鐵路興工俄員俄兵紛紛入境

比勘路繪圖砍木採煤以及設站安電入省議事者無不請
兵隨護日或三四起或五六起每起或用兵三五名或十數名
起數既多需兵自衆如欲歛兵歸孫此等保護之差將何所
取給其難四鐵路土工統由他省招募而來盡係無業游民計前
後入境者三萬餘人沿途既有逃亡在工尤多滋事刻下彈
壓之隊不敷分撥尚須妥為布置轉瞬冬令停工遣散匪

易擾亂更屬堪虞是鐵路多募一工即吉林多添一匪近日
搶案漸已有加儻游民聚而愈多恐賊風戰而復熾方患兵
少之不暇更何敢遽言裁併乎其難五有此五難併餉練兵
甚非易易再四圖維通盤核計就吉林現在情形既不能驟改
洋操惟有變通改練德操以現有之餉練現有之兵庶不拘裁
併之名仍可盡訓練之實擬請督飭各營無論屯駐分紮一律

改用德國操法並由 嚴定賞罰飭各統領管帶隨時訓練令演
務期兵皆壯實耐勞操皆分令如法如此辦理庶幾操防兩無貽誤
其有操不如法疏懈不力者應將該管統領管帶隨時撤換以免稽
誤而重操務至各營分紮處所歷經報部有案嗣後如有應行更
調之處自應相機妥辦除嚴札各營統領管帶遵照暨咨部外所有
吉林邊軍礙難併餉謹擬變通改練德操各緣由理合恭摺覆陳伏乞

皇上聖鑒訓示遵行謹

奏等因除俟奉到

硃批再行恭錄札飭外合亟札飭札到該處即便

遵照特此

札邊務文案處遵此

光緒



月

廿

鎮守阿勒楚喀拉林等處地方官等擬籌功花翎翼功加一級紀錄五次焉

燕

咨報事左司業呈於本年七月初三日准

欽命將軍延 咨開案照阿勒楚喀一帶地方為鐵路公司總車站之所現在招集土夫

益千累萬多係無業游民誠恐未免滋事設非厚集兵力何以資彈壓而保無虞

着由後路揀撥齊力精壯器械鮮明之步隊一哨半即日迅赴阿勒楚喀副都統衙門

聽候調遣除札飭外相應備文咨行貴副都統請煩查照施行等因在案茲經靖邊

後路西統領揀派中營右哨哨官果拉豐阿揀帶什勇七十五名右營左哨哨官徐顯昇

帶領什勇七十五名共計一百五十名均帶開斯毛瑟各項槍械於七月二十日行抵阿城造

冊呈送前來當即按名點驗均屬平力精壯器械鮮明擬即分遣喀城迤北江沿回家
燒鍋東路二層甸子山裡建修鐵路一帶常用搜緝嚴加巡防萬勿滋事騷擾
致干查究不貸並照覆該統領查照暨分札外合將後路勇隊抵河分防日期
備文咨報

將軍衙門查核可也須至咨者

右

咨

將軍衙門

光緒

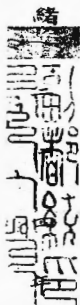

五月二十五日



同知銜署賓州廳同知委用知縣唐安仁謹

稟

光緒二十四年

八月廿二日

將軍麾下敬稟者竊於光緒二十四年八月初一日蒙

憲札飭知光緒二十四年六月十二日內閣奉

上諭近因各省裁汰營勇保衛地方全在嚴查保甲以輔兵力之不足各省

辦理保甲章程非不詳備迭經諭令從嚴稽查率皆視為具文

並未將現在情形詳晰覆奏殊屬因循廢弛自此次申諭之後各

該督撫當嚴飭地方官於保甲一事實力舉行以期民情固結奸

究無從匿跡仍將整頓辦法先行切實具奏以副朕綏靖閭閻至

意欽此欽遵等因札行到廳

卑職

竊維事須因地制宜法貴隨時變

通卑廳轄界遼濶村屯零落山深林密盜匪出沒無常就卑廳地

方情形而論欲期民情固結以民衛民莫如寓保甲於團練之

中卑職到任後曾將各社舊有練會嚴加整頓半年來差覺

安謐盜風稍息第練勇每社不過十餘名若遇大股盜匪即屬

寡不敵衆養勇多則民力不支况鐵路興工由瑪琨河一面坡以至阿什

河長亘數百里土工夫動聚數百到處欺壓居民欲以十餘名之練勇

彈壓數百人之土工誠恐無濟於事若不急籌防護百姓難安生業
現在四鄉報戶多以聯庄會為請卑職竊思聯庄會即屬團練不需

經費不糜餉楮誠以民保民之善法若果辦理認真定能衆志成城

以輔兵力之不足但立法必須簡明不煩不擾方不使百姓疑畏成效

可臻茲擬就商便章程七條發交紳董即行一律舉辦不做吏胥之

手聯庄會一舉戶皆團勇登列冊籍一屯之戶有屯長稽查一社之

屯長有團長稽查一鄉之團長有國防局稽查上下相維呵成一氣守

望相助良莠自分匪徒窩家無從托足匿跡保甲之道亦即寓乎其

中一俟各社辦齊卑職當輕騎減從親詣調驗獎勤勤勞以勵其氣務令

行之經久不准始勤終惰以仰副

憲台戰暴安良綏靖閭閻之至意驗後再將團勇數目造冊呈送立案
所有卑職舉辦聯庄會大概情形是否有當理合開具章程清摺
稟請

憲台核奪示遵肅此具稟恭請

鈞安伏乞

垂鑒除分稟本道外 卑職安仁謹稟

光緒

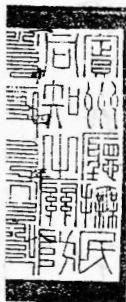

月

二十

日

欽此
光緒二十四年八月十二日
奉
旨
為

孔飭事本將軍於光緒二十四年八月十二日由
電奏請按照邊軍營制餉章添募五營一
摺於本月十九日接到戶部來電奉

旨延
電悉著准其添募五營分駐鐵路作

工處所以資彈壓其餉項著由戶部籌撥
欽此欽遵所有應添五營步隊即名靖

邊新軍按照中前左右後分營編列其應
應刊鈐記及一切應辦事宜著該管各
處查照向章呈請辦理除另揀負招募並
分行外令照札飭札到該處即便遵照可
也特此

札邊務文案處 遵

此

光

緒

日

欽此

為

札飭事照得本將軍前將十旗兵丹於春操後
留省操練現值添募新軍之際業飭全營羽翼
長協領明順將該練隊挑成一營此營著即作為
靖邊新軍中營所有管帶一差著派儘先驍
騎校披甲英順暫行管帶其應領薪餉著自

九月初一日起照章起支除分札外合亟札飭札到
該處即便遵照可也切切特札

札邊務文案處遵此

光緒



月廿二日

操需軍太應照機器局前定新章每營每月來福槍丸藥
銅帽按二百二十五桿支發毛瑟槍子母按二百桿支發法得力
子母按二十五桿支發作為常軍操靶之項其餘多撥槍枝
全作借用不發軍火以示區別復查各營向有開斯馬林等槍
以便緝捕今開斯既無項可撥馬林亦不敷用所幸法得力係
十三嚮快槍尚屬利器擬請每營預先備領該槍子母三千顆
專備擊賊之用遇賊接仗准其實用實銷無事不准輕用以重
軍火所擬是否有當理合具文呈請鑒核示遵施行等情到本
督辦將軍據此均如所擬辦理合亟札覆札到該協理即便遵

照特札

札邊防營務處協理

明順文福遵此

光緒



班委員唱凱軍對

識海常寫

日

協理邊防營務處事宜全營翼長花翎協領明順
協理邊防營務處事宜副軍統領軍機處存記襲三年才藝文福

為呈請事竊查添練靖邊

新軍步隊五營前由十旗挑練兵丹一營遵奉

憲札作為新軍中營復將親軍右營着改為新軍前營補募親
軍右營一營各等因在案現在新軍中營官弁兵丹一律募齊前
營亦由親軍右營改定並將親軍右營募齊均經呈明在案應請

飭下文案處先行刊發新軍中前兩營鈐記各一顆俾資各該營鈐印

以昭信守理合具文呈請

督憲鑒核施行須至呈者

右

欽命鎮守嘉應州兼管南韶連廣四州府軍民兼理糧務事宜兼理行馬探採選官員等事延

呈

光緒



十

日



協理邊防營務處事宜全營翼長花翎協領明順
協理邊防營務處事宜親軍統領軍機處存記世襲三年子爵文福

為呈請事竊查新軍中前

兩營挑齊成營曾經呈請刊發鈐記已奉

札發轉飭祇領在案其新軍左營官弁什勇一律募齊前亦呈明在案現屆

挑募右營刻即成營應請

飭下文案處先行刊發新軍左右兩營鈐記各一顆轉發祇領鈐用以昭

信守理合具文呈請

督憲鑒核施行須至呈者

右

呈

欽命鎮守使林等處地方將軍曾麟志林邊防事宜兼理打牲烏拉旗選管員等事

光

緒

二

十

四

年

九

月

二

十

三

日

欽差大臣辦理北洋通商事務直隸總督部堂裕爲

咨會事據北洋機器局詳稱竊於光緒二十四年九月初五日

奉憲台札准

兵部火票遞到

軍機大臣 字寄九月初二日奉

上諭王毓藻奏近來各省洋操需用槍砲約增數百倍若購自泰西價昂道遠轉運極難購之洋行多以敗窳充數不如就天津上

海江甯等處局廠擴充製造以便各省分途取運等語製造
槍砲為當今第一要著惟各省財力不齊自應就原有局廠切
實擴充以備隣近各省就近購用著裕 劉坤一張之洞會籌
酌覈辦理以重軍需原片均著抄給閱看將此各諭令知之欽此遵
旨寄信前來等因應飭北洋機器局淮軍製造局各就該局情

形將如何擴充製造辦法切實籌議具覆以憑酌核辦理
除分行外合行恭錄札飭札到該局即便欽遵查照籌議

具覆等因奉此查製造之增減全視經費之盈絀為衡職局
 常年經費向章奉撥津海東海兩關四成全稅並續撥江
 海關洋藥厘金及海防支應局鋼彈藥經費等款歲
 約收銀五六十萬兩近年各海關皆因攤還洋款過鉅支

應局亦以各省協餉短絀均未能如數解足歲僅收銀三四

十萬兩從前經費

藥及水雷早雷

非僅各款在案有海槍砲應用子

皆以款絀



中止自甲午中東
籌備戰具罄發無餘後雖趕緊

籌備而經費既短於前軍火不能不因之減造惟北洋為

京師門戶方今強隣逐逐環逼於肘腋之間防務無一隙之

可疏軍實更無一物之可缺而槍砲子藥其尤要者也本年

五月間蒙

前憲榮 以奉到五月初一日

寄諭飭各省機器局酌定快槍快砲格式及子彈分量造法互

相討論拊衷一是如式製造以求利用等因札飭職局會
同軍械製造兩局妥議具復當經函商袁聶兩軍查明槍
則曼利夏槍速率雖快而機簧易損又無套筒槍桿易熱
不若小口徑毛瑟為利於戰陣平日捺練即單响毛瑟槍亦
頗合用砲則就現有之克鹿卜舊式七生的半陸路輕砲格
魯森五生的七陸路快砲及過山快砲三種互相比較自以格
魯森五生的七過山快砲為得力而新建陸軍現有克鹿卜

新出之七生的半陸路快砲七生的過山快砲則較前三種為
尤勝北洋淮練各軍尚無此砲自應於此數種內擇其精利
合用者先行仿造惟需款甚鉅既難同時舉辦亦非獨力能
支北洋現有新購製造三十七密里至五十七密里快砲機器即
可安設開造南洋湖北現均造有快槍如果與洋廠所售同
一精利合用足供他省購撥則北洋暫可緩辦祇領須添購
仿造克鹿卜新式七生的半並七生的兩種快砲機器及仿

造單响毛瑟槍機器各一副擬請與南洋湖北合力通籌將來
造成槍砲即專供此三省之用他省撥領仍應按價歸款
由職局主稿詳請咨商

南洋大臣核覆商辦在案迄今尚未覆到茲奉前因職道等
湖廣督憲

遵即妥籌切實辦法現在餉源奇窘恐難大加擴充而時局
日艱不得不預為儲備擬將應造克鹿卜新式快砲及單响
毛瑟槍並滬鄂兩廠所造快槍是否與洋廠相埒足供他省

購用仍請憲台查照前案咨催

南洋大臣 迅即核覆再行定議此外應造三十七密里至五十七
湖廣督憲

密里快砲並曼利百 將運到

機器趙建廠屋以期 項查有支

應歲撥長砲鋼彈栗色火藥經費銀八萬兩此項鋼彈迄未

造成巨砲所存無多栗藥所用亦少擬即減造騰出此項經

費作為仿造快砲及槍子工料之用並須將無烟藥設法多造

至五十七密里等砲應需各種砲彈查淮軍製造局向有造
荷乞砲子機器酌量添配即可仿造向由支應局歲撥造子
經費銀四萬兩上年奉

練兵處飭造抬槍一千五百桿因款無所出稟明將荷子停
造改造抬槍約俟來年夏秋之間可期歲事若騰出此項
經費酌添機器仿造五十七密里等項砲彈亦可收通力合
作之效此外應造各件仍照向章核實經理倘有可緩可

減改造新式利器之處再行隨時詳辦惟職局現為財力所限所製軍火器械等件專供北洋各軍操防之需尚恐未能求備東三省及山西等處如有撥用之件自應仍照向章備價赴領至

神機營
武勝新隊常年需用軍火料物均係由局調取雖皆奉准

作正開銷並於光緒二十二年蒙

戶部行令由藩運兩庫歲撥銀一萬五千兩又蒙

前憲王 飭由支應局歲撥銀五千兩惟藩運兩庫撥款部
議不得以京協各餉扣抵當蒙

前憲王 以各該司庫均因籌還洋款搜括一空應候另行
籌畫辦理支應局撥款亦以防餉竭蹶未能照發至今墊款
無著現在京營講習西操需用軍火料物必倍增於前本月

十一日奉憲台札准

戶部咨以

神機營製造軍火應需經費銀二十萬兩奏請

飭部籌撥經部議駁仍由天津機器製造等局領運供操等因

為數甚鉅深恐無以應付有悞操需擬請嗣後如奉有

神機營
武勝新隊調取之件由職局核明工料價值每屆年終彙總開

單詳請咨由

戶部按數撥還如遇大宗料物實在無可挪墊仍應隨時專

案辦理務望以無

轉冀免顧

此失彼遺誤操防

密查海關通商口岸

難情形據

寶清陳擬懇憲台咨明

武勝漸隊
神機營
俯賜照准並請分咨

吉林
奉天
黑龍江
將軍暨

山西巡撫部院查照辦理理合具文詳請憲台核奪批示祇遵

實為公便等情

此據此據

鈞源奇絀製

造難以擴充自

籌備所有商議

合力分造快

槍快砲及毛瑟



兩江督部堂迅速核復再行會商酌辦機器製造兩局經費

歲有常額各處調取物件為數甚鉅殊恐無以應付據請嗣

後如有

神機營武勝新隊調取之件由該局核明工料價值每屆年終彙總開單

詳請咨由

戶部按數撥還如遇大宗料物實在無可挪墊隨時專案

請撥俾資周轉並候咨明

武勝新隊
神機營核准見復暨分咨

吉林
奉天
黑龍江
山西
換部院將軍查照辦理繳挂發外相應咨會

貴將軍請煩查照辦理施行須至咨者

右

咨

吉林將軍

光緒



初二

日

九月二十六日

慈

壽恭欽獻崇熙皇太后懿旨國家籌餉

源期得備緩急之用無如積弊相沿缺額扣餉種

種勝弊以致習氣日深釐制日壞朝廷慨念特艱若此備兵不修明

積弱情形何特克振各省統帶兵勇大臣手握軍符干城昭寄自

應發天良以身報國何得瞻徇情面自便私圖用特諄諄訓諭

嗣後各該大臣務當督率將弁汰弱留強激勵兵丁認真訓練凡

屬血氣之倫誰無尊君親上之心但使信賞必罰自可作其忠勇一

旦
場有事士卒用命俾咸曉然以國恥為恥同仇敵愾悉成節制
庶不負整軍經武至意尚其信之欽此欽遵前來等因准此查
吉林邊練各軍自經本將軍前於到任後力加整頓迭次申誠各
項積弊漸已剔除惟操練宜如何益求精熟有勇且必使知方是
在上下同心共矢一片血誠庶期敵愾同仇備異日禦侮折衝之用
未可以僅能無空額扣餉巡防弗懈緝捕盜賊遂自詡為能事各
該營旗於奉到此次

諭
各應恭錄一道懸諸座前以期觸目警心特加悚惕並與士卒詳
為講解俾知激發倘或視為具文但以一閱置之則深負

深
垂念邊防殷殷誥誡之苦心矣如有不肖將士膽敢仍前玩懈

甚至沾染惡習舞弊營私一經發覺定予從嚴懲處決不姑

寬除

分札遵照外相應備文咨行為此合咨
咨幫辦分札合至札飭札到該

即便遵照特札
轉飭毋違切切特札

貴幫辦查照施行須至咨者

右

咨

札

邊防營務處協理文
靖邊中路統領文
靖邊中路統領文
靖邊中路統領文

謹遵此

欽
命幫辦吉林邊務事宜理春副都統英

靖邊前路統領貴
靖邊前路統領貴
靖邊前路統領貴
靖邊前路統領貴

督辦吉林邊務

文員景

文對

光緒

大清光緒二十一年

日

會辦邊防糧餉處事務記名編領花翎佐領富 蔭
鑲黃旗滿洲人等奉旨管領吉林糧餉事務前經部咨
督辦邊防糧餉處事務記名編領花翎佐領富 蔭
督辦邊防糧餉處事務記名編領花翎佐領富 蔭

為呈報事案奉

將軍衙門札開戶司案呈除原文省繁減敘外以吉林貼信票款奉部
指撥吉林彈壓鐵路添募五營餉糈庫平銀九萬八千六百兩現核收到
之數除鮮部並奉部指撥滙鮮盧漢鐵路用款外所存尚不足庫平五
萬之數惟現值成營伊始需款甚殷自應先照五萬兩提撥以應急需
合亟札付銀庫即由另存貼信股票銀兩項下提出庫平銀五萬兩
合市平銀五萬一千六百兩如數發文邊務糧餉處承領以備新軍之用相
應呈請札飭等情據此合亟札飭遵照接收呈覆備核可也等因奉此遵
將札發部撥靖邊新軍餉糈之吉林貼信股票庫平銀五萬兩合市平

銀五萬一千六百兩如數水領收入靖邊新軍正餉銀項下存儲以備應用除

移覆戶司查照外理合具文呈報為此呈請

憲台鑒核施行頃至呈者

右

呈

欽命鎮守定邊州地方將軍臣曾公等謹奏為遵旨查理打牲局拉旗邊官軍等事 謹

光

緒

光緒二十九年十月十六日

初六日

陸軍部奏為請准在蘇州府地方籌辦新式軍械事

詳請事據蘇松太道詳稱竊奉

兩江督院劉 札准

吉林將軍延 咨據機器製造局申稱由滬購

辦哈乞開斯步槍一百桿槍刺一百枝飭上海

慎裕洋行照數購辦等因茲據吉林採辦委員

朱佩珍稟前項步槍槍刺由外洋裝公司輪船
運滬即擬換裝招商局輪船運赴營口轉解吉

省應用請致閩給單驗放進出口等情到道除
函致新聞稅務司給單驗放進出口外理合詳
祈填給護照一張發道以便送閩查驗並請咨明
吉林將軍查照等情到本部院據此除給護外
相應咨明為此合咨

貴將軍請煩查照轉飭施行須至咨者
右咨

吉林將軍

光緒



九

日

署理五常堡協領事務劉都統銜記名劉都統花翎叅領章元雲騎尉廣 成 謹

稟

欽命將軍麾下金安敬稟者竊查堡屬地近邊荒環處皆山樹木稠密其間醜

類易藏每逢江河封凍盜氛乘間蜂起况今鐵路距堡較近土夫甚不守

法閭閻之滋擾難堪時屆鐵路土工已停土夫難免不勾結匪黨釀成爲患

若不先爲預防誠恐臨期有失機宜而堡署兵力單微如遇緊急分佈防守

殊難敷用現查方正泡業已另撥二起委叅領常林帶領一軍在彼駐守

足資鎮靖是以仰懇

憲恩請將前撥方正泡駐紮之堡隊委恭領恩瑞所帶步軍四十名調回歸
堡飭在山邊一帶常川防堵以安民心而資振攝之處實為保衛地面起
見是否可行未敢擅便理合先行稟請

憲鑒核奪伏乞

恩准批示遵行職廣成謹稟

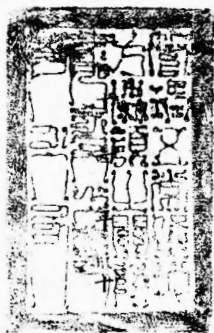

光

緒

月二十一

日

總學振武堂堂務請速新學協理達官事務處事
經軍全堂會長
著就路運新軍機處存記
劉新街花翎值票凌南巴圖魯明

世襲三等子爵文端

移付事茲於本年十月二十日在戶司移開過本

軍憲由前現在創設十旗武學堂所有應辦事宜改開恭重必須刊列本質闕防一類發支故

總理過有呈報移付事均隨時修用以昭慎重等語本此並即刊列本質闕防一類文曰總理十旗武

學堂之闕防現已刊列在物理各條文內
呈報移付事均隨時修用以昭慎重等語本此並即刊列本質闕防一類文曰總理十旗武

本月二十二日開同所有權收闕防同用日期本政由外呈報外相應備文移付

貴邊所文案處請頓查照施行須至移者

右

邊所文案處

光緒

二

十月

十四

年
二十三

臣等謹將各營營務處各員名單開列於左
一、營務處正副領事官名單
二、營務處正副領事官名單
三、子爵文福

為呈請事竊查添練靖邊新軍

步隊五營前奉

札派職等招募俟成營後即以統帶節制等因在案職等遵奉之下每遇應辦事件無不併力合謀不敢稍分畛域所有呈報各項文件均皆暫用全營翼長關防當亦呈報備查現值新軍陸續募齊應行呈報並分別咨札事務極繁仍用全營翼長關防恐於邊練公事兩相輾轉倘遇公出攜帶關防則新軍應辦事件未免稍涉遲誤擬請

飭下文案處刊發統帶靖邊新軍步隊關防一顆以昭信守職等實為辦公各有專司起見是可有當理合具文呈請

督憲鑒核示遵施行須至呈者

右

呈

欽此
銀字
奉
處
增
附
單
於
辦
邊
務
事
宜
實
理
打
牲
馬
拉
練
選
官
員
等
事
延

光
緒

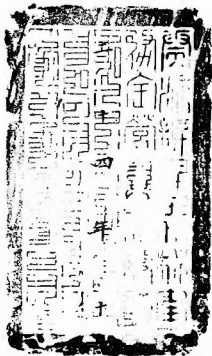

月
二
十
二
日



三 姓 副 都 統 衙 門

為

咨報事查司案呈核據署富克錦協領事花翎佐領薩炳阿呈
稱竊查錦署東南呢喃一卡孤懸一隅與俄接壤相隔一江誠為
邊防緊要之區前自俄人於呢喃江東設鎮佔居修造鐵路建蓋
營防及造火船等事由航海招來華民傭做工活不計其數通際
程告竣此項人民有赴各處謀生者有散而為盜者此拿彼竄大

萬邊界地方之害該處每年雖派俸官一員常川戍守彈壓稽
查寔難周顧職自抵錦署任以來詳細體察該處情形審時度
勢至宜變通撥兵駐守以資彈壓而固邊圉擬請將撓力圍練
赫哲兵五十名分駐呢喃二十名令練長帶領歸該處卡官差
遣務須勤加教演往返梭巡會哨以資聯絡而期聲氣相通
庶與撓力練兵緝捕可期有備無患至所請撥駐呢喃練長

練兵二十一名領餉花名仍請歸捷力練隊花名一併冊報以符原

案是否有當未敢擅便理合

據此查該署協領所請將

十名令該隊練長帶領歸

聲氣會哨緝捕可期有倍

為邊卡鎮靜自應准如所請除札覆該署協領花翎佐領薩



炳何遵照外理合修文咨報為此合咨

將軍衙門 查核施行須至咨者

右

軍

衙

門

咨

光

緒



初

一

日

三 姓 副 都 統 衙 門 為

查報事左司案呈於十月二十四日據署富克錦協領事記名協領花翎佐領薩炳阿呈稱竊查富克錦所屬黑河口以下科勒穆地方山險林密近逼柳通乃為商船必經之路往往被賊搶劫訖據所獲賊匪供稱均由伯力糾集藉藉潛赴該處藉有隱藏恣意搶劫得財俵分等情查此項賊匪時聚時散出没靡常蓋以俄境伯力徐爾固為藏匿之淵藪錦署每年於江開之後商船暢行之際由四旗每旗各派領催一名帶兵十名於錦屬上下沿江一帶分段常川梭巡以衛地面而保商旅無如江長通密稽察難周誠有顧此

失彼之虞職再四思維非於科勒穆地方派兵常川駐守時搜緝難期淨
盡謹擬自明年為始除派巡江兵役之外於江開之後由正黃正紅二旗
挑選精壯弁兵二十名自備鎗械發給軍火酌派勤慎可靠熟悉江路確
委官一名管帶即於該處擇要駐守以遏匪窺而保無虞至該兵等應
需鹽糧由職處自行酌量籌給如斯辦法諒無劫掠商船之虞所有職管
見所及愚昧之識是否有當未敢擅便理合具文呈請鑒核示遵等情據此
查該署協領所擬辦法係為鎮靜地面保護商旅起見自應准如所請
除札覆該署協領護兩阿道照外理合繕文咨報為此合咨

將軍衙門查核施行須至咨者

右

將

軍

衙

門

咨

光

緒

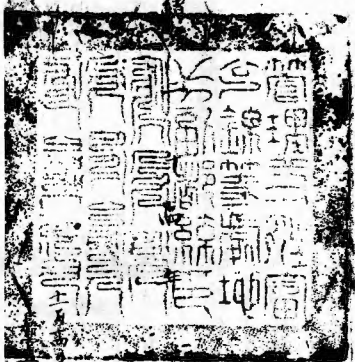

一月初五日

木新... 何明志... 品頂戴... 領催官

練軍文案處呈

奉

據署理五常堡協領事務副

參領兼襲雲騎尉廣成稟稱

竊查堡屬地近邊荒環處皆山樹木稠密其間醜類易藏
每逢江河封凍盜氛乘間蜂起况今鐵路距堡較近土夫甚
不守法閭閻之滋擾難堪時屆鐵路土工已停土夫難免不勾
結匪黨釀成為患若不先為預防誠恐臨期有失機宜而堡

署兵力單微如遇緊急分布防守殊難敷用現查方正泡業已另撥二起委叅領常林帶領一軍在彼駐守足資鎮靖是以仰懇

憲恩

請將前撥方正泡駐紮之堡隊委叅領恩瑞所帶步軍四十名調回歸堡飭在山邊一帶常川防堵以安民心而資鎮攝之處實為保衛地面起見是否可行未敢擅便理合先行稟請憲鑒核奪伏乞

恩准批示遵行等因奉此查該署協領稟稱江河封凍盜

氛蜂起時屬鐵路停工土夫難免勾結為患該堡兵單不
數分布所請將前撥方正泡駐紮之堡署練隊五起四紮
蘭委叅領恩瑞全隊調回歸堡防守應否准調著由全營
蘭委叅領恩瑞全隊調回歸堡防守應否准調著由全營
翼長的核情形辦理相應呈請札飭遵照等情據此合
五札飭札到該翼長即便遵照速將五常堡署協領稟
請調隊情形酌核妥協稟覆候奪毋違特札

札練軍全營翼長准此

光緒 十四年十一月

日

欽定大清會典事例

本年八月十二日電

現隊不敷彈壓謹擬添募

勇營分護路工以遏患萌而全睦誼等因一摺旋於十九日接到戶部來電奉

旨是電悉著准其添募五營分駐鐵路作工處所以資彈壓其餉項著由戶部籌撥欽此欽遵各行前來合亟鈔摺札

飭札到該處即便遵照特札等因奉此相應鈔摺呈請札
飭遵照等情據此合亟札飭札到該全營翼長即便遵照

特札

計鈔摺

札練軍全營翼長准此

委員

永德
海珠

對

光緒

庚申年十一月

月

日

恭摺仰祈

聖鑒事

現據不敷分屬各該管地方

恭摺仰祈

以來彼族員司紛紛入境凡勘

路繪圖砍木采煤以及設站安電入省議事者不絕於道

無不請兵保護均經隨時設法撥兵接護藉防匪擾而

釋民疑幸獲安然無事惟以有數之兵應無饜之求

此等錫蹶情形諒已久邀

聖鑒

其所招土夫三萬餘人先後

愈若無法抽撥是以

前於通議情願練兵備內曾

吉林現患兵少各情

陳在案查土土盡他省無業游民以成者甚多無賴之徒高層

集於鐵路工次是以前次阿城土工因指不服該公司禁約向公司

滋鬧幾釀事端幸集隊彈壓設法保護始獲安堵前車可鑒

後患堪虞此外有工無隊之處地段甚長土夫恃眾肆虐民不

堪擾親雖隱忍心實不甘一犯眾怒患可立至至該公司沿路
設立糧局更易誨盜設土工滋事之時外匪乘之勾結為患亦
意中事以上各節幸而無事則已稍有不虞則無論曲直何在
彼將堅執合同竭力保護一條而歸咎於地方且鐵路工大費重
自非尋常教堂可比若患至而救之必無及矣凡此危險情形
均經電達總理衙門查照在案為今之計若非籌隊護工度度
馬不可終日惟念吉林屬界寥闊合邊練兩軍計之僅一萬一千餘
又分紮邊要兼顧緝捕兵力已單刻若再兼護路工實無可抽

調第以時艱餉絀

朝

方詔裁兵但能移緩就急暫為一時之計亦不忍以籌餉添隊上煩

宵

憂勞是以邊練兩軍屢以籌兵為請欲言還止者再目下俄員

亦以土工屢屢滋事不受約束情頗惶急數以土工須兵彈壓為

請業有調兵自衛之計因思大工初起為日方長若令彼族重

兵入境護工將來更不可問難衡輕重之間自不得僅顧目前

致貽無窮之悔惟有願

天恩

俯念路工關係重要

准由

添募五營分駐鐵路做工處所有餉章營制即照靖邊防軍章程辦理庶藉以防患睦鄰有益地方不淺且彼族調兵自衛之謀可止如蒙

恩准

查吉林入款本不敷出就地無款可籌並請

飭下

總理衙門會同戶部籌撥的款即自九月初一日起趕緊添

募或尚不失臨渴掘井之計所有吉林鐵路工程重要謹

擬添募勇營分護路工各緣由謹由電馳

皇太

旨

旨



移付事茲於十月初八日奉

督憲札開據新軍統帶文明等呈請刊發新軍統帶關防以昭信守

為

已飭邊務文案處刊就木質閱防一顆其文曰統帶靖邊新軍步
隊閱防呈驗訖合亟札發札到該統帶即便遵照接收仍將開用日期
具文呈報特札等因奉此遵於本月十六日卯時敬謹開用除分報咨札
外相應將開用閱防日期備文移付
貴處請煩查照施行須至移者

右

移

邊 務 文 案 處

光 緒

二十六年

三月

十六日

為呈報事於本月十七日奉

軍憲札關崇據練軍全營翼長呈據號勇營統領趙德慶呈據駐紮紫鵝河帶隊差官孫彥卿稟稱於十月二十六日前往烏吉密一帶查道行至街基東北四十五里教字牌金坑地方遠見一院

甚是嚴整內豎望旗杆一根詢據鄉民告稱係金礦分局所蓋現有馬當家的李國平劉十

四等率領二十餘人在此居住等情差官詳加查看其木圍週圍柵欄不下五十餘丈高約一丈四

角各有炮台大門南向進院查有果有馬洛屋李國平劉十四等及其餘二十餘人在內居住並有

來福快鎗等械十餘桿等情稟請轉請核奪前來查馬洛屋等是否實係礦局丁夫抑或別有

假冒情事推既膽敢修築木圍安設炮台其為居心叵測意在聚眾滋事抗拒官兵已屬顯然

可見若不及早勦除誠恐滋蔓難圖實足為地方之害除飭令營翼長轉飭附近駐紮各練隊並

徑札覽勇營統領齊集所部聽候該統領調撥外為此札仰文統領福札到即督率附近防營並調撥駐紮各線隊相機設法實力攻勦毋任渠魁漏網別生事端至附近居住良民人家尚宜先行曉諭遷避以免玉石俱焚仍將辦理情形隨時飛稟以聞是為切要毋違特札等因奉此自應轉飭遵照辦理惟查馳勇營駐紮蜈蚣河之隊業派新軍右營前往換回賊前於出有時因聞探報該礦白有修建木圍砲台情事當飭派新軍前營前哨官陸崑山帶隊半哨前赴蜈蚣河街防堵並飭新軍右營管帶么培珍前赴河街相機辦理所有陸崑山所帶之隊併歸管帶么培珍節制復恐該匪先發制人當將進勦木圍解散無辜辦法條示該管帶知照並調親軍右營兩營鋼礮解赴分水嶺新軍前營防所聽候該管帶調用現訊降匪供稱該白存任盡保降匪並據探報該處附近居民不過二三家等語除飭該管帶仍行曉諭居民遷避免至玉石俱焚並飭分卡各

欽命鎮守伯都訥等處地方副都統加四級紀錄

為咨報事左司

業呈光緒二十四年十一月初三日准

將軍衙門咨文內開兵司業呈光緒二十四年九月十四日奉

旨伯都訥副都統之缺著嵩崑補授欽此欽遵在案副都統嵩崑於本年

月十四日荷蒙

聖訓

陛辭東裝由京起程現已抵訥謹於冬至月二十六日經署副都統頭品頂戴軍政

卓異記名簡放副都統花翎協領復勇巴圖魯慶祿將銀印及銀庫鑰匙並

應辦一切事宜逐一交代前來副部

倉庫

頭存銀錢穀石容俟查明另文咨報外合

月相應備文咨報

將軍衙門查核施行須至咨者

將軍衙門 咨

光



雲騎尉 托璋阿對

緒

年

十

四

年

月

十六

日

日

日

日

日

日

立國前因沿山內外民戶被盜逼迫相率

庇匿當經擬定簡明禁約另文呈報在案旋據五常廳崇禮社鄉約高文炳
管洪勝由義社鄉約于景陽馬富暨佃戶張殿臣等聯名呈稱情因東山
一帶自出荒招佃以來有劫匪騷擾綁票數十餘年屢經官兵勦除未得平民
等受害情實難堪幸於去冬十月間蒙李大人進山採取金礦即將該匪潘日新
降收為金夫營解安謐至今餘民等所居之地直有路不拾遺夜不閉戶之風

及富家之車馬出入高賈之買賣任米無所不便如此收服勸化民等皆稱

善而感德又蒙統領大人施好生之德開一面之網准其改過自新將潘日新等

勸化投營効力此固除暴安良之善策也但思為匪者不止潘日新等日後或有

他方穿入之匪或有後起之盜亦預為防惠惟欲各牌設立鄉團出入相友

具聯名懇呈叩乞統憲大人麾下思准核

才敢持尋為

會和...

行勸效...

三 姓副都統

阿勒楚喀副都統

琿春副都統

右 照 會

烏 拉 總 管

光 緒

十四年十一月

班委員 趙奎 趙韜 對

班書手 栗雲 寫

吉林分巡道為詳覆事光緒二十四年十月初四日

憲台札開照得保甲圖練迭奉

諭旨飭令認真舉辦均經恭錄轉行在案現據各

亦均隨時批飭轉行各在案查吉林所屬地方遼闊間有村落星散之處人戶既難聯絡則所

謂國者固屬無術可施然若先由省城及各城舉辦保甲推之四鄉則聯庄會即在其中如果

實力奉行自足收保民之效惟該廳縣等所擬章程各有不同亟應妥籌辦法為此飭仰該道即將

各屬報到聯庄會章程彙總督同吉林府詳加核閱體察地方情形定擬劃一章程迅速詳覆以

憑核奪通飭遵行並

奏咨立案事關

欽此務即妥速籌辦毋得稍涉因循切切特札等因案此當即檢同各屬所報舉辦聯庄會章



程札飭吉林府先行体察情形妥擬去後茲據署吉林府知府謝汝欽詳稱案此伏查編聯

保甲團練民兵古者從前屢經舉辦定章率皆周妥無如奉行不力致無成效可觀初非立

法之不善現在遼奉

諭旨飭辦自應對紳民認真舉行不得仍前虛應故事然立法不妨循舊而承辦務須得人庶幾

舉志成城緩急足恃所以古人有為治不在多言顧力行者何如之說也至將庄會之與團練名

異實同早用愚以為無其多立名目轉致紛繁何若法簡易行事歸實際謹就管見所及

恭請古昔成法各屬舊章酌擬章程十二條擬合繕具清摺詳請核覆等情前來 職道 查核

府所擬章程保甲團練相輔而行較各屬擬辦庄會章程尤為周妥果能辦理得人自足收

保民之效是否有當理合將所擬章程開具清摺詳請

憲台核奪為此備文具詳伏乞

照詳施行

計呈送

清摺乙和

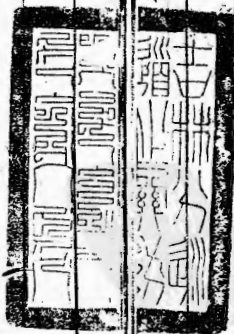

光緒

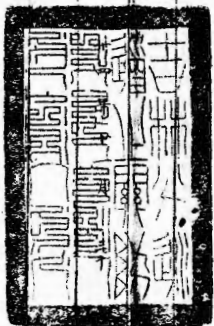

日道員覺羅達椿

吉林分巡道

呈今將

職道

督同吉林府酌擬保甲團練章程開摺呈送

查核

計開

一編聯保甲僅能清本地之匪徒舉辦團練方足禦外來之盜賊吉省地廣人稀馬賊充斥苟非寓團練於保甲之中難收實效似應責成保正人等兼辦團練事宜毋庸另立團長會總等名目以一事權而免推諉

一保甲之設原為防盜詰奸然戶口不清未免無從稽查應先飭城屯各鄉約每名領草冊一本二筆一墨各將管界戶口並鋪商廟宇確切查明每戶男丁幾名婦女幾口作何生業種地若干以及雇工人姓名籍貫依次開寫不准遺漏含混一俟查竣將冊呈繳即填

發門牌每戶一張以便稽查至首城旗屯向無鄉約應飭該管屯達一體查報

一保甲團練之安擾雖視乎法而與廢則在於人此次保甲團練相輔而行苟不得人則兩事並廢查保甲向章每十家為一牌公舉一人為牌長十牌為一甲公舉一人為甲長十甲為一保公舉一人為保正牌內如有零戶數任三戶以下者則附於末牌之末數在四戶以上者則與末牌勻分為兩牌每甲遇有零牌仿照辦理此一定之成規自應仍循其舊惟所舉之人務須老成端正辦事時平不避勞怨所有本保本甲本牌稽查採練一切事宜均責成認真經理如果實心將事地方賴以安謐著有成效即由地方官稟請獎給功牌頂戴倘怠惰偷安以及藉端騷擾准各該管戶公同稟究更換

一窮苦孤獨及游手無業之戶往往數姓同居一院除同院同宗可併為一戶外若同院異

姓及同姓不宗者必須以一姓為一戶但於冊內填註此戶一院幾家字樣惟此等雜戶頗難擇立牌長應於編聯時仍以一院為一家如房主在內居住者以房主出名立戶否則以有妻室或丁口最多者出名立戶

一 曾犯不法之人各戶多不願與之同牌為伍不和編查保甲正為此輩而設倘不編聯使成漏戶反得置身牌外肆意妄為又安用此保甲為也惟此等戶口似應與良民稍示區別查其從前犯案確有實據者於該戶冊內蓋用自新戳記如三年內毫無不法則去之

一 各戶如有搬去遷來者牌長查明搬往何甲何牌遷自某甲某牌限十日內知會甲長保正均於牌冊後隔註明每月將搬去遷來各戶門牌分別稟請繳銷補給各戶丁口如有婚嫁生故等事亦限牌長五日內知會甲長保正各於牌冊後隔註明

一每保以適中地方之廟宇或客店作為公所舉凡保甲團練事宜均在公所議辦各保練丁不拘定數擬令大戶出丁三名中戶出二名小戶出一名其紳士舖商及家道殷實並無壯丁之戶酌派錢文備充捕賊應用軍火並公所經費之需所謂貧者出力富者出資練丁必須精壯均飭自備器械鎗砲刀矛各聽其便准不准以棍棒塞責農隙之時練丁持械齊集公所認真操演不准無故不到地方官每遇因公赴鄉之便即調集附近練丁點驗查看勤者賞之惰者罰之一每保置銅鑼二面一存公所一交巡丁遇警色各從其便但須字跡明顯公所存工食並置備旗鑼工料及巡丁應用油



將進出款項榜示公所以杜浮言

一每保按練丁多寡或抽十分之一或抽十分之二在於界內周歷巡查每班定以五日輪流水值遇有面生可疑之人即知會牌長切實盤詰如詞涉支離立逐出境若遲遲不去或不服盤問鳴保送究

一每戶各置銅鑼一面有警頻敲鄰戶亦即鳴鑼接應練丁一聞鑼聲即往捕拏不准稍緩其無力置鑼之家准以木梆代

稍緩其無力置鑼之家准以木梆代

一練丁等獲斬梟盜犯每名地方官捐廉賞銀二十兩被盜殺傷亦由官捐銀俾資醫藥營莫之費所獲盜犯必須立時送究倘敢私刑拷問及妄拏無辜照例嚴辦

一刷印門牌查造戶冊應需筆墨紙張工料錢文概由地方官捐廉給發不用民戶一錢
並不假手書差以免騷擾滋弊

以上酌擬章程十二條是否可行伏候

憲裁須至摺者

光緒

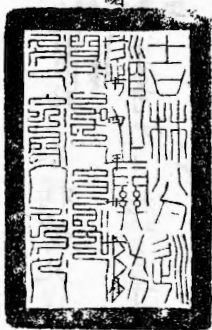

日

戶部為咨明事海疆股案呈准北洋大臣直隸

總督裕 咨稱據北洋機器局詳稱軍機大

臣等寄九月初二日奉

上諭 王毓藻奏近來各省洋操需用槍砲約增數

百倍若購自泰西價昂道遠轉運極難購之洋行

多以敗窳充數不如就天津上海江甯等處局廠

擴充製造以便各省分途取運等語制衣造槍砲等
今第一要著惟各省財力不齊自應就原有局廠
切實擴充以備隣近各省就近購用著裕祿劉坤一張
之洞會籌酌核辦理以重軍需原片均著抄給閱看
將此各諭令知之欽此等因飭北洋機器局淮軍制衣
造局各就該局情形將如何擴充制衣造辦法切實

籌議具覆等因奉此查製造之增減全視經費之盈絀為衡職局常年經費向章奉撥津海東海兩關四成全稅並續撥江海關洋藥厘金及海防支應局鋼彈藥為經費等款歲約收銀伍陸拾萬兩近年各海關皆因攤還洋款過鉅支應局亦以各省協餉短絀均未能如數解足歲

僅收銀叁肆拾萬兩從前經費已非寬裕故於舊
有各項槍砲應用子藥及水雷旱雷電綫等件
以外屢欲籌造槍砲皆以款絀中止自甲午中東之
役歷年儲備戰具罄發無餘後雖趕緊籌備
而經費既短於前軍火不能不因之減造惟北洋為
京師門戶方今強隣逐逐環逼於肘腋之間防務無

一隙之可疏軍寔更無一物之可缺而槍砲子藥
其尤要者也本年五月初一日

寄諭飭各省機器局酌定快槍快砲格式及子彈分量

造法互相討論折衷一是如式製造以求利用等因

札飭職局會同軍械製造兩局妥議具復當經

函商袁鼎兩軍查明槍則曼利夏槍速率雖快

而機簧易損又無套筒槍桿易熱不若小徑

七生為利於戰陣平日操練即單
五槍亦須各用砲則就現有克鹿式

七生的半陸路輕砲格魯森五生的七陸路快砲
及過山快砲三種互相比較自以格魯森五生的七
過山快砲為得力而新建陸軍現有克鹿卜新出
之七生的半陸路快砲七生的過山快砲則較前三
種為尤勝北洋淮練各軍尚無此砲自應於此數

種內擇其精利合用者先行防造惟需款甚鉅既
難同時舉辦亦非獨力能支北洋現有新購製造
三十七密里至五十七密里快砲機器即可安設開造

南洋湖北現均造有快槍如果與洋廠所售同一精
利合用足供地省購撥則北洋暫可緩辦須添購

防造克鹿卜新式七生的半並七生的兩種快砲機

器及防造單响毛瑟槍機器各一副撥請與南洋

湖北合力籌辦將來造成鐵路專供三省之用

他省撥領仍應按價歸款由職局主稿詳請咨商南

洋大臣湖廣督憲覆商辦在案迄今尚未覆到茲

奉前因職道等遵即妥籌切實辦法現在餉源奇

窘恐難大加擴充而時局日艱不得不預為儲

備擬將應造克鹿卜新式快砲及單响毛瑟槍並

滄鄂兩廠所造快槍是否與洋廠相埒足備省購
用仍請咨催南洋大臣湖廣督憲迅即核覆再

行定議此外應造三十七密里至五十七密里快砲

並曼利夏槍應需無烟藥槍子職局現已將運到

機器趙建廠屋以期早日安設開造應需工料等

項查有支應歲撥長砲銅彈藥色火藥經費銀

捌萬兩此項鋼彈迄未造成巨砲所存無多粟藥
所用亦少擬即減造騰出此項經費作為仿造快
砲及槍子工料之用並須將無烟藥設法多造至五
十七密里等砲應需各種砲彈查准軍制製造局
向有造荷乞砲子機器酌量添配即可仿造向由
支應局歲撥造子經費
華英兩上年奉練兵處飭

造抬槍一千五百桿因款無所出稟明將荷子停造
改造抬槍約俟來年夏秋之間可期歲事若騰出
此項經費酌添機器仿造五十七密里等項砲彈亦
可收通力合作之效此外應造各件仍照向章核實

經理倘有可緩可減改造新式利器之處再行隨
時詳辦惟職局現為財力所限所製軍火器械等

件專供北洋各軍操防之需尚恐未能求備東三省及山西等處如有撥用之件自應仍照向章備價赴領至神機營武勝新隊常年需用軍火料物均係由局調取雖皆奉准作正開銷並於光緒二十二年蒙戶部行令由藩運兩庫歲撥銀壹萬伍千兩又蒙前憲王訪由支應局歲撥銀伍千兩惟

藩運兩庫撥款部議不得以京協各餉扣抵當蒙
前憲王以各該司庫均因籌還洋款搜括一空應
候另行籌畫辦理支應局撥款亦以防餉竭蹶未能
照發至今墊款無著現在京營講習西操需用軍
必物料必倍增於前本月十一日准戶部咨以神機營製
造軍火應需經費銀貳拾萬兩奏請

飭部籌撥經部議駁仍由天津機器製造等局領運

供操等因為數甚鉅深空無以應付有誤操需擬請

嗣後如奉有神機營武勝新隊調取之件由職局

核明工料價值每屆年終彙總開單詳請咨由戶

部按數撥還如遇大宗料物實在無可挪墊仍

應隨時專案辦理彙單指項撥給俾得藉資

周轉莫免顧此失彼遺誤操防寔於大局所關匪淺

據寔噴陳擬請咨明神機營武勝新隊戶部俯

賜照准並請分咨吉林奉天龍江將軍暨山西巡撫查

照辦理本大臣據此機器製造兩局經費歲有常

額各處調取物件為數甚鉅殊恐無以應付據請

嗣後如有神機營武勝新隊調取之件由該局

核明工料價值每屆年終彙總開單詳請咨由戶部按數撥還如遇大宗料物實在無可挪墊隨時專案請撥俾資周轉咨部核覆等因前來查此案據北洋大臣以北洋機器局經費向撥津海東海兩關四成全稅並江海關洋藥厘金及海防支應局鋼彈藥葯經費等款歲約收銀伍陸拾萬

兩近年各關難還洋款文應局亦因協餉短絀未能
解足歲僅收銀叁肆拾萬兩從前經費亦非寬裕

方今製造槍砲需款甚鉅當與南洋湖北合力道
籌專供此三省之用他省撥領仍應按價歸款咨

商南洋大臣湖廣總督核復商辦尚未覆到詳機

器局現為財力所限所製軍火器械等件

專供北洋各軍拏防之需尚恐未能求備東三省
及山西等處如有撥用之件仍照向章備價赴領至
神機營武勝新隊調取常年軍火料物由局作
正開銷現在京營需用軍火料物必倍增於前請
嗣後如神機營武勝新隊調取之件核明工料價
值年終彙總開單請由戶部按數撥還如遇大宗

料物仍隨時專案辦理等因到部本部查北洋機器局向有指撥津海東海江海等關及海防支應局的款以供製造之需惟近年解不足額經費短絀應由北洋大臣轉飭該局將何省關短解若干開具清單咨部本部即行嚴催各省關飭其按款解足勿得帶欠至神機營武勝新隊常年需用軍

火料物既係由北洋機器局調取作正開銷即現在
京營講習西操需用軍火料物倍增於前仍由該局

製造供操斟酌應付其經費應令自行籌畫所請

嗣後神機營武勝新隊調取之件核明工料價值

每屆年終彙總開單由部撥還之處現在部庫中

常艾鈿應毋庸議相應咨行吉林將軍查照可也

至咨者

石

吉林將軍

咨

光緒貳拾肆年拾貳月

初壹

日



欽命鎮守桂林處地方將軍劉吉林總理事宜兼理打靶營拉揀選官等事
欽命吉林副都統 賞戴花翎 成

為

札飭事十一月十九日據署理統領靖邊親軍馬步全軍協理
邊防營務事宜三等子爵文福呈稱竊查除盜莫如去窩清界
尤在五團前因沿山內外民戶被盜逼迫相率庇匿當經擬定簡
明禁約另文呈報在案旋據五常廳崇禮社鄉約高文炳管
洪勝由義社鄉約于景陽馬富暨佃戶張殿臣等聯名呈稱

情因東山一帶自出荒招佃以來有鬍匪騷擾綁票數十餘年屢經官兵勦除未得平民等受害情實難堪幸於去冬十月間蒙李大人進山採取金礦即將該匪潘日新等收為金夫始得安謐至今年餘民等所居之地直有路不拾遺夜不閉戶之風以及富家之車馬出入商賈之買賣往來無所不便如此收服勸化民等皆稱善而感德又蒙統領大人施好生之德開一面之

網准其改過自新將潘日新等勸化投營効力此固除暴安良之善策也但思為匪者不止潘日新等日後或有他方竄入之匪或有後起之盜亦宜預為防患惟欲各牌設立鄉團出入相友守望相助民等又不敢擅專為此出具聯名懇呈叩乞統憲大人麾下恩准移知本廳轉飭札諭准民等設立鄉團等因並將該廳刊發團練保甲章程請核前來查聯莊會戶各出人而不歛

貨較之練會利多害少自屬小民所樂遵辦今該廳所擬章程十二條簡明切盡易行易效深合民間所辦聯莊會之辦法前以伏莽未淨該民宥未舉行現既聯名呈請辦聯莊會自應由該廳諭飭該鄉約等公舉方正大戶協力勸辦藉以消弭除盜除移廳轉飭外理合備文呈報鑒核備案施行等情據此除通行咨札各處遵照外合亟札飭札到該處即便遵照

轉飭所屬邊軍各營一體遵行

札邊務文案處准此

光緒



初一日

宣統元年五月廿五日

欽命鎮守吉林等處地方將軍辦吉林邊防事宜兼理打牲衛拉達官廳事務
欽命吉林副都統 賞戴花翎 成

札飭事本年十一月十九日據署理統帥請邊親軍馬步全軍協理邊防營務事

宜三等子爵文福呈稱竊職此次收控礦局降陞有由義崇禮二社各甲鄉約

率領民戶二百餘名來營呈保當任由職善言開諭而訂簡明禁約曾經聲明

另文呈報在案緣東山叢盜積二十餘年雖由山深林密最易藏奸而沿山內外

無和民戶附和養成與有替焉現與居民降陞日加詢訪已於盜情民情畧得梗

為

概請為

憲台觀鑿陳之查吉林省東之盜賊中自以東西南三大隊為名東大隊則東至
三山口西至老嶺南至敦化北至北江沿內川匪目唐殿榮為首其西大隊則東至
老嶺西至漠泥河沿南至西合川北至瑪琍河而川匪首李文秀西首李文秀
老德無能者先曾為首後經退問之潘日新者代管其眾即礦局去冬收

降刺來投營之頭目潘日新是也若南大隊則以頭目道江彈春煙集崗等處
為弄兵之潘池匪目劉彈子主之此三股者私定分界不容混寧有侵犯者

急擊無惡讖恐別盜拏兵至貽伊戚蓋用軍戒憐之使然而非敢遽然自相
爭雄也獨有匪首領之過境寒則衣之飢則食之以搶以劫借道與之似
有異枝同幹之勢此有東三大股盜匪分界合交之情形也匪中所謂西大隊
者官目之為東大山盜此盜股數繁多殺劫倍於東南二股然要皆聽命
於大二隊大隊者頭隊也自三隊屢立皆敗由是餘匪各有以其姓名俾
號標為隊名隊各有正幫當家二人以積資深者推充遇有逃亡由頭
二隊派其能者領之即有自相授受亦稟命於大二隊以行有謀害其當家

者厚起珠三以是各隊當家之權頗專其有下不受命上不守法者均曰大
二隊處凡凡盜若受其節制就得財豐者且有納進有故齊夥雖數百
人不難主集以是六二隊之權尤專其於預劫財貨悉當家收之凡槍藥食
費所需亦其籌運及打分全除坐銷外則當家撰其丰饍不過畧沾
潤而已有飽載去者歸不准獲當家以杜專利而龍後退迹其創法大
意推以泛犯性命代為首犯欲賞財然人各有挨班序進之望眾心即因之
以固其喙聚以樹榮門為節至霜落木凋則揮旗越邊越邊言散夥也

又說里之別名小匪有行走匿大匪則於邃谷濃林中結樹皮為屋備冬夏
應用油糧而坐食之甚名打凍打凍之匪入內不復出兵自外至亦無蹤跡故
其匪黨假息山林出則魚肉山外入則窟穴山中其在山也飲食必拾值贖
貨務賒債竊掠有重科姦淫懸厲禁倘犯此例惟大二隊誅之然而其
市惠厚者而刮制尤毒定法兵有至必報聞否則死盜所在必底匿否
則死匪信但以白羽黑髮繫之則無令兩夜遞送探投偶有誤殺無赦若
有以匪迹盜名告官因被誅擊者則其全不恤命殊矣此各匪之山賊皆

得自肆其毒若其死散不能自振則一隊得而獲之入山如歸出

則擇肥而噬焉且餘匪縛及六隊得後刻石於一處一縛狗者

餘匪不容過向因得以留其餘力而當將欲為取求單乘便往以擇券然

民間謂之打息錢是以衣履擲石子葯等項擄獲可一呼而坐至所以六隊

之力較厚足以驅策眾匪而標雄於山中此東山盜匪互相維繫禁制之

情形也自盜以惠結民以威劫民盜既息威並用民亦感畏交深久之盜民

為黨羽民遂護盜如腹心其良民既被束縛而無救異同而不自者且與聯
鄉結盟詔親藉媚盜以爲護符及至官軍進剿或藏糧而不與食或匿
匿而不以聞甚者誑兵迂道報賊遠颺即痛加箠楚不恤也故職謂山中
盜匪附和養成民戶與有咎者即此之謂也究之陽不搶劫而肆行祿貸名
不滋擾而任意驅役少有違忤身家即隕虛惠未沾而實害及之此山
民之愚可怒亦後可憫查清盜之法莫如去窩若偏山皆可窩盜則羣盜

滋蔓難圖自無怪然從前受匪逼迫民戶隨同藏獲情非得已應懇免
其追究現將礦局降匪令別編伍歸農若不急圖清盜之方竊恐前
者既去後者復來盜匪未絕盜種仍滋現因民戶等呈保來營經職將其
畏盜庇盜利細害巨情節反覆開諭該民戶等尚知悔悟急懇辦聯莊
會自清地畧職當嚴定簡明禁約擬以嗣後沿山內外遇有盜匪到
各民戶如有仍前供給飲食代傳書函兵到送信匿賊不舉等情一經

查出即治以通盜窩盜之罪其進山官兵如有發遞文信仍飭各戶傳送不
准遲悞違者重究若盜匪供有窩留賊械等情非查得確實證據即
是挾嫌概不准究倘有官兵藉端勒索誣辦民戶及任意擾虐飲食
給價指不如數查出均照定章加重科罪若該管失察並照章治以
應得之咎如此嚴兵以律不准擾民教民知法不容交匪行之為年東
山或可略冀肅清現與該鄉約民戶等訂明均似樂從是否看當理合

將由與民戶嚴定禁約緣由備文呈報

督憲陸核如蒙
副憲陸核如蒙

恩允應懇立案札飭該管民署令諭鄉牌轉傳民戶一體知照並札
邊練羽軍騎飭各營凜遵等情據此查該統領收撫礦局降匪分別
編伍歸農並嚴定簡明禁約洵為清盜探源之論現與該鄉約民戶
等訂明均皆樂從尚屬妥善自應准如所請辦理除通行旗民兩署練

致往還轉折不無延誤嗣後各省將軍督撫均著兼總理各國事務大臣仍隨時與總理衙門王大臣和衷商辦以期中外一氣相生遇事悉臻妥洽欽此欽遵飭發到局理合呈請分別咨札照會等情到本將軍據此除分行外合亟札飭到該處即便遵照切切特

札仰邊防文案處遵此

光

緒



十六

日

工部為欽奉事虞衡司案呈本部附片具奏核銷吉林
將軍造報設局製造槍砲藥鉛等項銀兩一片光緒貳

拾肆年拾貳月拾貳日具奏本日奉

旨知道了欽此欽遵相應抄錄原奏恭錄

諭旨移咨吉林將軍轉飭承辦之員遵照新章按應銷每萬兩解餉

銀拾兩之數核算於一月內即派委員依限解部以資辦公仍將

委員銜名起程日期先行報部備查可也須至咨者

右

咨

計單

吉林將軍

光緒貳拾肆年拾貳月

拾柒

日

再^臣部據吉林將軍延茂造報設局製造槍砲刀矛火藥烘藥鉛丸鉄丸火繩採買器具物料木柴筭匣等項用過銀兩造具逐款價值
細冊送部核辦前來^臣部查冊開製造銅砲抱砲車洋抬槍雙
手帶刀步刀長矛火藥烘藥鉛丸鉄丸火繩採買器具物料木柴
筭匣等項共用銀貳萬捌千陸百陸拾陸兩伍錢伍分貳毫陸絲^臣等

按冊核算所開各款價值比較辦過成案尚屬無浮應准開銷所
有臣部核覆吉林設局製造槍砲刀矛為鉛等項用過銀兩准銷緣由
理合附片具陳伏乞

聖鑒謹

奏

戶部為欽奉事山東司案呈內閣抄出吉
林將軍延奏添募靖邊新軍應需軍火
每年需銀二萬兩由銀圓盈餘項下支發一

片光緒二十四年十二月初六日奉

硃批該衙門知道欽此欽遵到部相應恭錄

硃批咨行吉林將軍遵照可也須至咨者

右

咨

吉林將軍

光緒貳拾伍年正月

裕泰 日

兵部為咨行事職方司案呈內閣抄出吉林將軍延奏本年六月十七日七月二十三等日由電奉

上諭近因各省裁汰營勇保衛地方全在嚴查保甲
以輔兵力之不足辦理團練即為舉辦民兵根本
實為目前切要之圖著各省督撫一律切實籌辦
等因欽此欽遵在案查吉省轄界遼瀾山深林密
盜賊出沒無常自鐵路興工士夫麇集良莠尤屬
襍糅斂於去年目覩情形亟思弭患之方莫如

民自為守可期事半而功倍即擬立保編團兼
綜興辦定為章程十條取便於民不繁不擾按
戶給門牌盜之藏匿自少聞警互相援救人之胆
氣易堅如果奉行日久庶期眾志成城奴才仍不
時派員稽查以免日久懈生務期盜輯民安等因

光緒二十五年正月十二日奉

疎批知道了仍着督飭各屬切實整頓不得徒託空言
毫無實際單併發欽此欽遵到部相應恭錄
諭旨行文該將軍可也須至咨者

右

咨

吉林將軍

光緒貳拾伍年正月

貳拾捌日

三 姓 副 部 統 衙 門

為

當覆事左司案呈於本年二月初七日准

將軍衙門 咨開兵司案呈本年十二月二十日准

軍憲札開光緒二十四年十二月十七日准

軍機大臣字寄各直省將軍督撫光緒二十四年十二月初十日奉

上諭緝捕盜匪保護善良本地方有司之責至派撥營勇分駐防堵原屬一時權宜之計不特防營士卒人地疏難期得力而且以大枝之軍四散分布相距過遠統領

用之兵駐紮一處該統領各員亦得以認真訓練互相策勵聲勢自然聯絡不致有事
營哨各員難於謀面平時既不能合隊操演一有徵調湊集需時甚為非計前
因各省練營防營不免老弱充數是以飭令裁汰不但為節省餉需亦冀
併餉練兵化弱為強在此一舉乃近來各處偶有飢民聚眾或土匪滋事
即歸咎於兵勇裁汰過多不敷分布甚至封疆大吏亦竟以此藉口殊不知
壯役本為捕盜而設即使彈壓地方稍資兵力亦可由各州縣自行招僱
役按照地方情形酌定額數多寡加之訓練足以與團練保甲相輔而行倘瘠苦

州縣經費不敷亦可稟明該營上司籌給津貼如此辦法州縣既不患空虛而且騰出有時彙集為難於地方營務兩有裨益著該將軍督撫通飭所屬認真辦理毋得視為具文一奏塞責致負朝廷慎重地方講求武備之至意仍將遵辦情形隨時具奏將此由五百里各諭令知之欽此遵

旨寄信前來等因准此除分咨札外合亟札飭札該司即便遵照並將辦理情形限文到十日內稟覆以憑覆奏毋違切切特札等因奉此相應呈請咨行三姓副都統衙門查照可也等因咨行准此案查前於去歲十二月二十八日接准

鈞皆曾以姓處邊陸地面遼闊賊匪出沒靡常山深林密易於藏匿凡係要隘

必須撥兵防守且姓界近接俄境將來開江後如遇交涉事繁更宜加兵嚴防姓

城練軍馬步兵丹共七個紫蘭徐分駐要隘現在城中所剩無幾如駐

隊調歸一處訓練而各處防所尤覺空虛擬由八旗營著承獎社各

村屯居住之兵丹丁民內揀挑精壯者二百名隨帶器械操演原有

成校仍飭各歸各村屯作為團練勇丁藉資防禦倘有匪警可一

呼即至庶可守望相助如此變通似能藉出練兵之計惟慮姓屬地僻商

稀城鄉居戶亦無殷實之家所需津貼火藥等項是係無可籌畫
請示遵至應需鎗械擬由姓署庫存鎗械內酌給其保甲一節姓屬四鄉村
分為四界每按年分派界官一員共四界揀派俸官四員飭由該界官稽查
所管各村屯遇事一面呈報一面佈置至所擬揀挑兵勇丁民皆係四界之
內居住之戶如准挑練以後操演成熟仍令各歸各村屯再將各項丁冊輪替教
演由各該路界官妥為管理或五日一操或十日一操一可以聯絡聲勢並可謂
團練保甲相輔而行當經咨請示覆遵辦在案今准前因合將前報

各情再行條文咨覆為此合咨

將軍衙門 查核可也須至咨者

右 將軍衙門 咨



二
月
十
五
日

聖

摺光緒二十五年正月二十一日具奏奉

奏挑練旗兵就地籌款不易一

旨
議欽此恭錄

諭旨
並鈔原奏咨行前來查原奏內稱吉林若練五千人應需餉

銀三十餘萬兩無論部庫無款開支即各處亦難於籌撥惟

吉林積存銀圓贏餘有四五萬兩按吉林餉章暫以挑選千

人計之一年約需銀六萬餘兩似該省銀圓贏餘尚可勉強開辦擬令先將該省八旗子弟挑選精壯一千人每年餉需六萬餘兩即在銀圓項下如數撥給等語竊以練兵為當務之急迭奉

諭旨催辦吉林情形尤為緊要果多一精實之兵即增一備防之助惟查練兵一事要在寬籌的款方免日後懸軍待餉支絀譁潰之虞原奏練五千人需銀三十餘萬之數係指常年應需正餉而言若開練之初以及常年尚有一切雜支必不可少之款吉林進款目下別無可籌亦惟有仰

給於銀圓贏餘一項與其兵多費鉅事後歎羅掘之難似

不如度款添兵先事為量入之出謹就五百人計之按靖

邊營制餉章所有官兵弁夫每年應需正餉三萬二千六

百餘兩此外製造軍火以及各項雜支每年約需五千六

百餘兩約計常年共需三萬七千三百餘兩遇閏加增二

千七百餘兩且成營之始修建營房製造旗幟並小口糧

等項復另需銀三千餘兩方敷應用以上應需各款通盤

覈計現在積存銀圓贏餘尚可勉強開辦 輟轉思維僅

必以多為貴轉致開辦無時不若逐漸經營尚可收得足

旗兵步隊五百人所有餉需

隨時奏請陸續添練

挑選遊派官弁先行起練其營

制章程起餉日期應俟成營後隨時奏咨立案以備稽覈所
有先就銀圓贏餘挑練旗兵一營緣由是否有當謹恭摺

陳伏乞

皇太后

皇
聖鑒

訓示
遵行謹

奏請

旨

光緒

督辦
員德
勝對

光緒五年二月
日

識高福源寫

總理邊防營務處花翎三品銜知府明發吉林州同知容貴
奉諭查營其編理邊防營務處事宜與各頂戴記名副都統花翎副都統勇巴圖魯慶祿謹
會辦邊防營務處防樂前記名副都統花翎協領富興

稟

督憲將軍麾下敬稟者竊職等遵奉

札開案據吉林分巡道達椿詳稱光緒二十四年十二月十九日蒙憲台札開

光緒二十四年十二月十七日准

軍機大臣字寄各直省將軍督撫光緒二十四年十二月初十日奉

上諭緝捕盜匪保護善良本地方有司之責至派撥營勇分駐防堵原屬一特權
宜之計不特防營士卒人地生疎而且以大枝之軍四散分佈相距過遠統領營哨
各員難於謀面平時既不能合隊操演一有征調湊集需時甚為非計前因各

省綠營防營不免老弱充數是以飭令裁汰不但為節省餉需亦冀併餉練
兵化弱為強在此一舉乃近來各處偶有饑民聚眾或土匪滋事即歸咎於
兵勇裁汰過多不敷分佈甚至封疆大吏亦竟以此藉口殊不知州縣壯役本
為捕盜而設即使彈壓地方稍資兵力亦可由各州縣自行招僱勇丁按照地
方情形酌定額數多寡加之訓練足以與團練保甲相輔而行儻瘡苦州縣經
費不敷亦可稟明該管上司籌給津貼如此辦法州縣既不患空虛而且騰出有
用之兵駐紮一處該統帶各員亦得以認真訓練互相策勵聲勢自然聯絡不至
有事時湊集為難於地方營伍兩有裨益著各該將軍督撫通飭所屬認真
辦理毋得視為具文一奏塞責致負朝廷慎重地方講求武備之至意仍將遵辦

情形隨時具奏將此由五百里各諭令知之欽此遵

旨寄信前來等因准此除咨札外合亟札飭札到該道立即轉飭各屬一體遵辦並將辦理情形限文到十日內稟覆以憑覆奏毋違切切特札等因蒙此當即轉飭各屬遵照去後茲據署吉林府知府謝汝欽署長春府知府書瑞伯都訥廳同知李鶴亭賓州廳同知朱材濟五常廳同知劉調元雙城廳通判柳大年署伊通州知州鄭國儵敦化縣知縣白希李農安縣知縣杜學瀛會銜稟稱竊查邊省情形核與內省迥異

上諭飭將各處駐紮防軍撤調歸伍由各地方官自募勇丁防捕理應欽遵辦理惟其中窒碍難行之處厥有二端敬為縷晰陳之查壯役之設本為捕盜內地州縣轄境較隘其與鄰封接壤僅數十里遠或百里而止境內村屯相望烟戶星羅宵小

無從涸跡故額定壯役雖為數無多而巡緝查拿不虞其少吉省府廳州縣轄界
遼闊與內地不同僅此數名壯役責其緝捕盜賊曷克有濟其窠罅一招僱勇丁
彈壓巡防固屬有司專責吉省新設各廳州縣均皆額設捕盜營勇五十名軍
裝餉項悉領正款惟吉林長春兩府伯都訥廳為舊有理事廳陞改部議未准添
設極擬添募數哨而需款甚鉅無計圖維其窠罅二近年以來各處地方稍覺安
靜全賴邊練防軍分紮各處巡防搜捕匪徒始能斂跡聞里得以又安卑府等
再四籌思以現在通省情形而論所有各處駐紮各軍萬難撤調惟有會銜
稟懇轉請俯念地方緊要准將邊防練隊照舊分紮各屬彈壓緝捕以衛
民生卑府等往復函商意見相同理合會銜稟懇轉詳等情到道職道查

該府等所稟均係實在情形理合詳請查核等情據此除詳批示並分札翼長
外合亟札飭該處立即遵照會同該翼長妥速核議限文到五日內稟覆以憑
核奪具

奏毋違特札等因奉此職等伏查該道詳據各府廳州縣會稟據稱各屬
壯役勇丁或分佈不敷或添募乏款以致巡防緝捕悉賴駐防兵力自係吉
省實在情形惟現值

朝廷整軍經武力圖自強凡在軍營亟宜恪遵

諭旨撤防歸伍俾得勤加訓練冀成有用之師無如吉省地方有司屬境既寬
兵力素形單薄若令通省邊練各軍分紮城鎮要隘者一律撤隊歸操地

面未充空虛實於鎮懾地方保衛民命不無缺陷職等公同酌議體察情形祇可設法變通以冀操防兩不偏廢擬請將從前一營之隊或分紮兩屬地方者應即酌量調撥一屬一哨弁兵或有分紮兩處防堵者應即歸併合紮一處無事則操練為務有事則緝捕為功如此將與弁自相親官與兵自相習然後嚴飭統帶各員不時巡閱如查有緝捕不力訓練不精者務即隨時稟請查辦庶幾軍政有精練之實而地方無警患之虞矣所有職等遵札會議稟覆緣由是否有當理合會銜具稟謹請

憲鑒核奪施行

職等謹稟

光

緒

五

年

月

二

十

日

欽命兼總理各國事務大臣鎮守吉林等處地方將軍正
督辦吉林邊防事宜兼理打牲烏拉揀選官員等事

札飭事本年四月二十三日接准電欽奉

上諭長順著前住吉林稽查練兵事宜欽此欽遵電

寄前來合亟札飭到該處遵照可也

札邊務文案處准此

光

緒

十五

四

光

為咨覆軍兵司奏呈本年四

總局移開本年四月十一日蒙

發交據甯右塔副都統咨稱左司奏呈案准俄官駁

水... 內... 分... 屬界大烏蛇溝瑚佈圖河地方滋起

邊界事務一案請派能曉丈量事務官一員與鄰米薩爾會

齊查驗邊界等因行知前來當經揀派藍翎防禦參達桑阿於

去歲八月二十九日馳赴三岔口與鄰米薩爾會面遵約妥慎辦

理去後茲經數月之久該員竟將委任邊務軍機處有頭
緒含糊呈報輒自回城以致俄員各處探郭氏口收類委員
李牧難期會辦似此庸劣誤事之官若不咨請參辦嗣後再遇
兩國邊界事務該俄更主狡辯擬將蓋翎防禦達桑阿咨請
奉之處理合備文呈請咨報為此咨請將軍衙門查核參辦可
等因奉 旨 局當經回奏

憲諭移交兵司核辦等因胡

司請煩查照辦理仍奉

局歸案可也等因前來
事務數月之久含混因循尚未完案殊屬延玩統俟
此案辦理完竣後再行核奏除將原卷發還交涉
局歸案外相應呈請咨覆甯古塔副都統衙門查
照辦理可也須至咨者

左

咨

由兵司移付交涉總局

甯古塔副都統衙門

光

緒

欽命督辦鎮邊軍事宜兼總理各國事務大臣將軍恩
幫辦鎮邊軍事宜黑龍江城副都統壽

咨行事案照光緒二十五年五月二十日具

奏為遵

旨會商鎮邊新軍事宜懇

恩飭部撥發餉項以便及早起練等因摺除俟奉到

硃批再行恭錄咨行外合先照錄原摺相應備文咨行

為此合咨

貴將軍請煩查照施行須至咨者

右

咨

吉林將軍延

光緒十五年五月二十

奏為遵

旨會商鎮邊新軍駐防處所懇

恩飭部核發餉項以便及早起練恭摺仰祈

聖鑒事竊 恩 於三月二十一日接准戶部咨開光緒二十五年二月

十五日軍機大臣面奉

諭旨壽山奏條陳武備以固邊防一摺所陳各條不無可採着

即派該副都統招募精壯勇丁十六營作為鎮邊新軍應需

胸項着戶部由添撥邊防經費項下隨時核發無任缺乏黑龍
江邊陲緊要將軍事務繁所有一切防務即派壽山幫辦該副

都統膺茲重寄務當實心籌力辦理其訓練之氣常新

則軍聲自振其慮如何扼要設防之處並着隨時會同恩澤安
為經畫建威所以消萌有備斯可無患尚具剋圖報稱以副責

成欽此欽遵到部抄錄原奏

諭旨咨行前來伏讀之餘莫不感佩
大清光緒二十六年行抵

着因與晤商一切查黑龍江幅員東

西廣袤前經奏明辦理
欽此

暨墨爾根所屬之嫩江源為最要而呼倫貝爾暨雅克薩嶺為
 最要東則呼蘭呼綏等城廳再東則循着黑山越湯旺河
 都魯河下至松花黑龍兩江會流之處止雖與三姓壤址相接
 而亦俄輸入我腹地必經之途此大畧也本省鎮邊一軍左

路駐愛琿後路駐嫩江源前路駐呼倫貝爾雅克薩嶺餘駐
 省城呼綏是現在邊防之大段已經布署惟愛琿全境上起
 額爾古諾河口下訖黑河口沿邊三十餘里向以左路步隊三營
 再由黑河口西入松花江湖流上駛沿岸數百里更無一營即
 內而通肯克音新墾各荒因為馬賊所擾屢次請兵亦迄

無以應之蓋全隊只有此數無可如何今幸

聖明鑒察派令 壽 添練新軍十六營自當以全力扼繫愛
琿沿邊並分一枝自黑河口進駐松花江北岸而本省
原駐愛琿之左路步隊應即縮繫通肯呼綏
一帶騰出呼綏防軍逸向東南沿松花江迤繫

新練
以壯聲勢而固藩籬惟此新軍
六營擬仍分前左右後五路中路砲隊一營馬
隊二營步隊兩營由
自行統領此外前左右後四

路每路三營一馬二步各派統領一人中路駐紮

黑龍江城前路駐紮防松花江口暨都魯

湯旺河一帶左路駐防黑龍江孫別拉觀音山一帶右路

駐防黑龍江上游法別拉漢河一帶後路駐防城西面山

防城北顏江黑河屯一帶該各處多有礦廠開可新運

護並當擇取形勝沃衍之地建修營壘操練之暇藉以

倡率耕墾興利實邊兵丁擬儘各城西丹挑選具駐紮工

下游之左右兩路擬各以一營挑募鄂倫春蓋該部槍法極

精人尤猛悍實不可棄以資敵年來多方收籠點名放

餉漸習禮儀第其習慣山居未必樂歸營伍擬即將黑龍
江城所屬之庫瑪爾畢拉爾兩路委協領派為上下游左右兩
路營官氣誼相孚或可以次招集也如旗丁郭倫春送不足額

壽 再當派員招復奉天敵愾親軍舊部充補餉章營料
應如本省鎮邊軍之舊隊額亦照八成防軍事務較繁應并照
章設立文案營務糧餉各一處核計十六營三處員弁兵夫薪
餉馬乾暨各雜費以及成軍之初製造各費初年全餉約需
銀五十五萬四千兩常年約需銀五十二萬兩利計七月始可成
軍初年半年約需銀三十二萬兩 壽 面奉

諭旨歲撥部餉五十萬是常年尚不敷銀二萬兩伏懇

天恩飭部按年籌補足數俾資應用即由壽自領自銷歸
簡易至本省庫存槍枝雖屬不少準多舊式自不得不惟
新是圖而快砲僅止八尊尤須及時添購壽前經奏明由

海道旋江道經上海考校各洋行新式槍砲擬購克虜伯七
生特十四倍口徑過山長勝陸路快砲七密里口徑智利快槍兩宗此
項需款稍鉅別無可籌等再四熟商惟有懇

恩飭部將初年之餉仍照全年核發以便購置詳細情形
等另片陳明現在時事艱難外人動以非禮相加而強鄰之

偏處尤屬日甚一日壽 此次道經日本長崎俄屬海參崴各
登岸於數里十數里內審為現 觀其窺台明暗相間屹若長
城俄則更於沿黑龍江左岸締造經營不遺餘力村屯市鎮
基布星羅獨我右岸數千里寥寂荒涼除卡倫金廠外有
無人跡每一思及午夜徬徨舉凡地方營務一切事宜 恩
總總總將責無旁貸自當會商妥協次第舉辦 壽 成
軍以後並當不徇時節輕騎減從携家赴各路校閱就
便演習行陣務使將士皆知地勢之險夷戰守之機要以期
兵收實效餉不虛糜仰紓

九重東顧之憂於萬一所有遵

旨會商鎮邊新軍駐防處所懇

恩飭部核發餉項緣由謹恭摺具陳伏乞

皇太后

皇上聖鑒訓示再 恩 欽奉上年正月十七日

寄諭飭令吉江挑練旗兵萬人當以
者無餉可籌奉者及無

款協濟而鎮邊一軍時正奏請添營擬即藉此挑練西甘故遲遲

未奏覆也嗣鎮邊軍奉准添募馬步六營 恩 飭將隊

先儘西甘挑送不足以民勇補之為隊則專挑西甘今 壽

招募新軍亦係先儘西甘鄂倫春能武似劉下無庸另練旗
隊再壽於拜摺後即赴黑龍江副都統新任合併陳明謹奏

兵司

為移付事本年五月初四日准

盛京軍督部堂增

咨開案查接管卷內

前護理軍督部堂文
署理副都統晉

於光緒二十五年四月二十三日附

奏為遵

旨陳明奉省現無餘款可以另練旗兵等因一片除俟奉到
硃批再行恭錄咨行外相應抄奏咨行為此合咨貴將軍請煩查照施行

等因前來計單開再查前奉

寄諭吉林黑龍江逼近強鄰我朝以八旗勁旅定天下著名夙將代不乏人
倘能挑選精壯若干認真訓練必當事半功倍其所需餉項能否就
地籌畫之處著依克唐阿延茂恩澤會同妥議具奏等因致此當經
依克唐阿以本省所餘練餉已悉撥練仁育兩軍旋與延茂恩澤彼
此電商迄無成議未及具奏因病出缺 等現將糧餉清查實無
餘款可以另練精壯旗丁惟查盛軍八營本由八旗挑選曾經依克唐阿
汰弱留強若再認真訓練不患不成勁旅謹附片陳明伏乞

聖鑒謹

奏相應移付

貴處查照可也須至移付者

右

移

邊務文案處

光緒

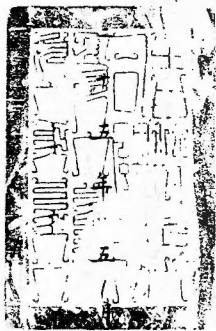

二十二

日

兵司 為移付事本年五月二十二日准兵部咨開職方
司案呈內閣抄出吉林將軍延 奏於光緒二十四年十二
月十七日准軍機大臣字寄奉

上諭緝捕盜匪本地方有司之責至派撥營勇分駐所堵一時權
宜之計平時既不能令隊操演一有征調湊集需時甚為非計
騰出有用之兵駐紮一處該統帶各員亦得以認真訓練著該
將軍督撫通飭所屬認真辦理等因欽此欽遵當札吉林道轉
飭各屬遵照並札飭練軍翼長邊所營務處妥議稟覆茲據
後覆稱各府廳州縣情形與內省迥異吉省山林叢密轄境

遼瀾額設營勇實在不敷巡緝倘使撤調歸伍地方實
覺空虛惟仰懇

天恩俯念邊地情形重要准將邊練兩軍照舊分紮免令撤調
歸伍定於地方大有裨益奴才等仍嚴飭統帶各員認真巡
緝操練其有營哨分布零星而地面賊匪盡絕者飭令酌歸
扼要駐紮以便合操總期兵歸實用等因光緒二十五年三
月十八日奉

硃批知道了巡防操練均關緊要即著督飭管帶各員認真辦理
毋得顧此失彼欽此欽遵到部恭錄

諭旨行文該將軍可也等因前來相應移付

貴處查照可也須至移付者

右 移

練軍文案處

光

緒

二十五年六月十六



奉天省城內各處均設有巡警分局，其分局之設，係由巡警總局派員分駐，其分局之設，係由巡警總局派員分駐，其分局之設，係由巡警總局派員分駐，其分局之設，係由巡警總局派員分駐。

萬呈報事於六月二十

日准三姓副都統衙門咨開左司案呈准

將軍衙門咨開兵司案呈本年四月初八日本衙門附片具

奏再吉林甯古塔三姓各該副都統從前每屆夏季循例親督官兵進山巡查屬
界產侵各山藉便搜巡甯古塔三姓接界之蜂蜜山子地方會哨巡查一次嗣因馬
賊滋擾防勦吃緊派練軍統領督帶馬步各隊進山搜捕並咨札各副都統
協領等一體派兵會合兜拿暫停會哨屢經將陳請停止會哨緣由具

奏奉

旨允准欽遵辦理在案茲屆夏令會哨之期各城山場遼闊雖盜匪較前平靖仍恐有未盡餘孽伏處潛藏是以奴才等揀派統領吉林驍勇馬步三營四品銜儘先千總補千總後以守備用趙德慶督帶馬步官兵入山認真搜捕並咨札各副都統協領等一體派兵會合兜拿務期淨絕根株以固邊圉此次山內如有棚民窩留盜匪飭令一併驅逐拆毀窩棚俾盜匪無潛藏之所至吉林甯古塔三姓各副都統本年夏季循例入山會哨巡查之差若令分帶官兵前往仍恐隊伍不敷分撥地方既覺空虛餉糈亦難支應援案請

旨仍令該副都統等暫停會哨以節經費而資守衛謹附片具

奏伏乞

聖鑒謹

奏請

旨降俟奉到

殊批另行恭錄咨報外合先照抄原片呈請咨報

兵部查核暨咨行三姓副都統衙門查照可也等因准此當即札派署馬

步練軍統領副都統銜記名協領略馬

馬隊頭蔡蘭委恭領崇餘等所部隊

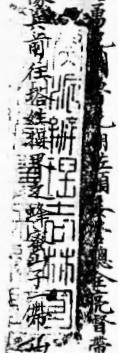

欽命幫辦吉林邊務事宜鎮守琿春地方副都統軍功花翎英 為咨報事

右司案呈案據琿春招墾總局四品銜醫補同知魁福呈稱竊據守信社

三甲練長齊振良會首張德天黃守仁張永本曲國祥周廷有戴萬山趙

化東等為備價購買鎗械懇恩轉詳以資保衛地方而防不虞事竊

小的等奉諭設立團練迄今二月有餘團練雖有成效而鎗械不齊遇

有緊急事故恐有貽誤小的等和衷共濟社下情願湊辦錢項懇恩

城機器局購買開斯鎗二十桿子母四十顆每枝價值多寡小的等

照數交納可否之處未敢擅便是以具情呈請恩准轉詳則小的等永感大德無極矣等情據此竊卑職自奉憲札勸辦團練各社練總會首屢經懇請備價購買鎗械子藥以應急需卑職前次親出點閱見各社所抽團丁尚皆精壯惟火器太少率持長槍短刀以備數處此時勢賊匪皆有快利鎗械若練會僅用刀槍實難應敵是該練總等所請均屬實在情形况各邊軍現奉憲札尅期操練所有分防之隊半經抽調則講求團練尤為當務之急是以不揣冒昧伏懇憲台咨請

督辦由機器局酌定官價每社准其火買鎗械子約若干俟藉右路領餉之便赴省運解於地方當不無裨益但此事須預防流弊並嚴緝擬鎗械一項飭各社殷實會首自備價資每家購買二枝無事自己收藏有事持以歸國不許斂錢公買以累衆戶並由卑局燒烙火印造冊存案不時查點以防接濟匪人至洋葯鉛丸銅帽各項須由會籌款公買庶團丁便於分用所請是否可行卑職未敢擅便惟有仰懇鈞裁所有請買鎗械子約各緣由除分呈

督辦外理合呈請憲台鑒核俯賜批示轉行實為公便等情據此查該墾

局所稱守信各社抽練團丁尚皆精壯惟火器太少請由機器局酌定官

價購買鎗械子藥等項是過
應須應用之件既稱情屬
自

應咨請如果准令備價購運即飭該局遵照轉行之處相應呈

報等情據此除批示外相應備文咨請是咨咨

貴督辦將軍請煩查照核覆施行

右

欽命 兼理邊疆各圖事務大臣領守吉林等處地方將軍督辦吉林邊防事宜 延

光



月二十五日

再查三姓馬步練軍統領

衛記名副都統三姓左翼花翎

協領承順泰

旨注

授

軍統領一差揀以三姓馬隊委

營總副都統銜記名協領富克錦正紅旗花翎佐領畧勇巴圖

魯全亮委充遞遺馬隊營總一差揀以三姓鑲藍旗藍翎佐

領連喜委充又吉林洋槍營左翼委營總拉林正藍旗記名

協領藍翎佐領雲海現經總統育字軍副都統榮和調赴奉

省差委所遺洋槍營左翼營總一差揀以吉林烏槍營正白旗

聖⁴鑒

謹

儘先補用協領記名佐領花翎騎校玉麟委充俾各專責成
除檄飭遵照並咨部查核外理合附片具陳伏乞

奏

光緒

光緒二十七年七月

毛魁齡
趙桐恩

對

臣等謹將

于海清

寫

日

奉旨行軍... 欽此

為呈報事於七月初十日據統領六

十一呈稱案查前經接准翼長照會內開除原文斌叙外惟伯都訥添設巡江
炮船二隻由伯都訥起三紮蘭內抽撥委官一員兵十五名上游巡緝訥城所設
炮船一隻由伯都訥起二紮蘭內抽撥分防駐守社哩站之官兵十五員名下游
巡捕若與該炮船上下搜緝常川梭巡以期聯絡聲勢而各船所需水手
工價等項銀兩仍飭由訥城船捐項下開支等因照飭前來准此查伯都訥
起頭五兩個紮蘭在外分紮之隊現已遵文飭歸原防惟二紮蘭係屬分防
若仍由該紮蘭內抽調官兵十五員名乘船巡勘猶恐防所空虛兵力單薄是
以改由起頭紮蘭抽撥委曉騎校富成一員由頭二紮蘭帶兵各五名由五紮蘭

兵司

為移付事本年七月十二日准甯古塔副都統衙門咨

開左司案呈於本年六月二十一日准將軍衙門兵司案呈本年五月二十二日准兵部咨開職方司案呈內閣抄出吉林將軍延奏於光緒二十四年十二月十七日准

軍機大臣字寄奉

上諭緝捕盜匪本地方有司之責至派撥營勇分駐防堵一時權宜之計平時既不能合隊操演一有征調湊集需時甚為非計騰出有用之兵駐紮一處該統帶各員亦得以認真訓練著各該將軍督撫飭所屬認真辦理等因欽此欽遵當札吉林道轉飭各屬遵照並札練

軍翼長邊防營務處妥議稟覆茲據先後覆稱各府廳州縣
情形與內省迥異吉省山林最密轄境遼闊額設營勇定在不
敷延緝倘使撤調歸伍地方實覺空虛惟仰懇

天恩俯念邊地情形重要准將邊練兩軍照舊分紮免令撤調歸伍寔於
地方大有裨益奴才等仍嚴飭統帶各員認真巡緝操練其有營
哨分布零星而地面賊匪繞者飭令酌歸扼要駐紮以便合操總期
兵歸寔用等因光緒二十五年三月十八日奉

硃批知道了邊防操練均關緊要即著督撫飭管帶各員認真辦理毋
得顧失彼欽此欽遵到部恭錄

諭旨行文該將軍可也等因前來相應呈請咨行寧古塔副都統衙門

查照可也等因准此現查塔境邊練兩軍駐紮要隘除練隊未經

調歸一處操演訓練而靖邊駐紮各隊均業札調歸營當茲夏

木業雜之際正盜匪出沒靡定之時故前經調回駐紮各處會覓

空虛疊經各處請兵保護擬以塔城練隊誠為不敷分佈量將雙

石礮子駐紮之隊調歸東京城駐

湖頭領官綱民孫尚等聯名呈

貢魚要地惟塔城實在無隊可撥所

駐建茲蒙



奏准照舊分紮合無咨請仍前撥兵駐守以安鄉閭而防盜患除
遵文照會靖邊各路統領董華珍希為查核將以前撤調
歸伍之隊可否仍歸各處駐巡俾練隊仍歸原紮要隘仰
或酌量遣撥請煩查照見覆俾得協力同濟仰符

朝廷俯念邊地重要准將邊練兩軍照舊分紮以資有益地方情形
相應呈請備文咨報為此咨報

欽命將軍衙門查核可也等因前來相應移付

貴處查照可也須至移付者

右移

練軍文案處

光緒

五

年

七

月

二

十

七

日

為咨明事案據機密

稿查黑龍

軍應需軍營經前黑龍江將軍依會同前將軍長於

光緒十七年閏奏明每歲由部撥經費銀三萬兩飭令職局

兼造當經添設員司工匠酌加薪津銀兩按年遵辦迨二

十二年因物料騰貴撥款不敷經前總辦容丞賢按原

定軍火數目核實計算每年實虧銀七十二百三十餘兩

當經擬議將添設員司薪津銀兩一併裁撤除每年節

省而外仍虧銀三千八百餘兩稟經憲台咨商黑龍江將軍

奏明令由常年製造來福鉛九銅帽洋藥內減造等因
飭遵各在案遵辦以來尚可敷用惟自二十三年購辦各料
價值較前即見增長彼時紫銅百觔不過需銀二十九
兩五錢猶以為偶然之事未敢冒昧申明乃至去歲暨
本年由滬購到各料較之二十三年不惟絲毫未減抑且
大見騰昂即如紫銅一項二十四年百觔長至三十五兩
本年即需銀四十六兩已增至三分之二其最貴者點錫
一項舊價祇三十五兩今已長至四十九兩五錢至紫銅帽
料馬口鐵青鉛硝磺鋼鐵等項亦無不逐件增長謹按

減定軍火數目照現時料價重加核計共應需銀四萬一千五百七十四兩九錢四分零六毫零二忽一微除每年所撥經費三萬兩外尚虧銀一萬一千五百七十四兩九錢四分零六毫零二忽一微加以前經奉文改領京二兩平查前容總辦重估之時係按庫平核計今既改平仍照前議應付軍火其不敷之數又復不少且此項經費多係購料之需購自外洋須付庫平購自本省須付吉平非比支發薪工可以照原領之平發放種種虧耗竭蹶實甚當此經費屢減之後物價日見騰貴之時挹注無從萬難籌措

陳明仰懇憲台咨商

龍州將軍額駙下情

方行籌添保各

據實申明伏乞鑒核轉咨

其相應備文咨明在此人

將軍請煩查照見履施行須至咨者

右 咨

欽命鎮守黑龍江等處地方將軍恩

光緒十五年 日

為移付事案准邊防營務處移開於本月初九日奉
督憲發交據農安縣知縣

網等會詳竊查卑縣新安鎮一帶均係新荒地地方尤為盜賊
淵藪雖經卑職等隨時拏辦無如兵至即散兵回即聚實
有防不勝防之勢屢經該處民戶懇請撥隊駐紮當以各
隊均守要地飭令從緩商辦在案茲據該鎮久大地局委員管
麟書聲稱情願招募練勇二十名由該局及本鎮佐近大戶自行
措款每月擬籌經費二百五十吊按名給發各勇仍歸卑職振綱
兼轄分駐新安鎮以資緝捕等情卑職等查該委員係圖地
方安靖起見實為義舉自應准如所商辦理惟查新安鎮

一帶地面遼濶每有大股盜匪不時竄擾僅紮練勇二十名
竊恐兵力單薄反多貽害現擬由卑職振綱籌撥隊兵四
十名加以添募練勇十八名每名每月給口費錢十二吊什長
一名每月給口費錢十四吊哨長一名每月給口費錢二十吊按
月共計經費二百五十吊合成隊兵六十名方足以資緝捕至
哨長一名即於各哨勇內選拔補充其練勇應需槍械軍火暫
由卑職振綱營中勻用將來如有挪移此項練勇仍歸卑職
學瀛設法安置合併聲明等情當奉

憲批據詳已悉准如所請

吉林總督臣崧駿奏

飭邊防營務處立案備查此繳等因交到該處奉此除
示掛發外相應移付請煩該處辦理施行等因奉此
應備文移付

貴道請煩查照轉飭施行須至移者

右

移

吉林分巡道

光緒

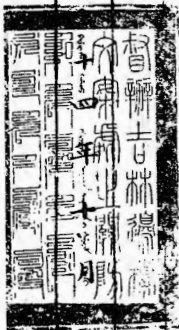

日

兵司 為移付事兵司案呈本年七月十六日本大

臣恭摺具

奏為恭報行抵吉林日期仰祈

聖鑒事竊於本年四月二十日奉

上諭長 著前往吉林稽查練兵事宜欽此旋蒙

召見欽聆

慈訓時事艱難務當破除情面等因復蒙

聖誨周詳莫名欽感嗣於五月二十五日

陛辭後當即出京於六月二十一日道經瀋陽恭謁

福陵

照陵二十六日恭遇

萬壽隨班慶祝禮畢就道茲於本月廿一日行抵吉省當電

達總理各國事務衙門代奏在案伏念陞三省吉林介乎
其中論形勢寔扼要之區論防守仍臨邊之地從前泰
守此土中外界畫本嚴甯姓殫各邊防屹如重鎮近則

鐵軌興工穿越內地他族日滋防軍腹背兼顧其勢
難情形迥外昔比將軍延茂奏添新軍六營專以彈
壓路工外以壯防軍聲威而內以厚練隊兵力布置亦

甚周妥惟各軍操法如何槍礮準如何以及將弁能否
勇敢紀律是否嚴明何者為備禦之資何者為制
勝之道均非詳細考覈逐加體驗無以洞悉底蘊自
當遵

旨認真稽查寔是求是斷不敢稍涉瞻徇敷衍以冀仰答
高厚生成於萬一所有恭報抵吉日期緣由理合恭摺具陳伏乞
皇太后

皇上聖鑒再 出關後沿途經過地方軍糧一律暢茂惟奉錦州而吉
境大雨時行此後如稍調均豐收可望此摺係借用吉林將軍印信

合併陳明謹

奏等因茲於八月初七日奉到

硃批知道了著即認真稽查每得稍涉敷衍欽此欽遵前來相應
照抄原摺恭錄

硃批呈請咨釋案處查核外相應移付貴處詳辦也須至移付者

右 移

練軍文案處

光緒

二十五年

年

月十二日

甯 古 塔 副 都 統 雙 為

咨報事左司案呈於本年十月初五日准署靖邊左路統領驍騎校德順呈稱案奉

督憲札開案據邊防營務處呈奉發交准甯古塔副都統衙門咨開左司案呈於本

年八月二十五日據馬連河屯商民邱永和等聯名呈請撥兵駐守以資保衛等情查

馬連河屯民所請無隊駐防盜匪出沒靡常係屬實在惟塔城練隊僅一百八十餘

名除分段駐紮接送差徭以及備遣守城緝捕外實係不敷分遣合無咨請將左

路以前駐紮之馬連河東京城松音溝等處可否仍前擇要駐紮抑或着該統領

就近會商何處與防軍駐紮相宜何處宜於塔城練隊防守各專責成以期聯絡而

易更調此係為絕盜衛民起見是否有當理合咨請查核示遵等因交到職處奉
此查塔署所請邊軍仍照原紮處所分紮以靖盜匪實為保護閭閻起見應

即准如所請現在入冬各軍停操在邇擬將前由左路分撥馬連河駐紮之什長

一名勇九名東京城駐紮之哨官一員勇二十五名松音溝駐紮之哨官一員勇三十

名仍舊派往駐守等情到本軍督大臣據此仰即轉飭左路統領察酌分撥釋要

駐守以資防衛除咨覆外合亟札飭該統領即便遵照辦理可也欽此等

因奉此查松音溝駐紮一差業於八



什

柯陰青護理在案直隸軍駐紮滿城內外新軍身願跋路沿途分紮兩軍相峙甚
遠斷非護理之司所能兼顧柯陰青仍為隨同辦事委員所遺親軍統領即以全營
翼長富順兼署其新軍統帶一差直有該軍右營管帶公培珍緝捕認真頗有資望
堪代理除咨督辦並分札外合亟札飭札到該司即使遵照特札等因奉此於本月二十
日准護理統領隨同辦事委員柯陰青將親軍統領國防一額分前耳前各十二支暨營務
一切事宜一併移交前來 敬 兼署統領印於是日將親軍統領國防一額分前耳前各十二
支暨營務一切事宜一併移交除呈報並分行外相應備文咨行

咨處查核施行須至咨者

右

新辦邊務文案處

咨

光

緒



二十

一

日

欽命

頭品頂戴總理各國事務大臣候守吉林等處地方巡閱使
 吉林將軍宜輝打拉烏拉拉達官銜重恩外赫恩巴圖魯長

欽命

林副都統
 戴枕翎成

為

札交事茲將三姓副都統咨開左司案呈案查

前於光緒二十三年五月二十一日准

欽命吉林等處地方

將軍長
副都統成

咨開本年五月初二日

准工部咨開虞衡司案呈本部具奏各省存
儲外洋鎗炮等項數目飭令造冊報部以備稽
核一摺光緒二十三年四月十六日具奏本日奉

旨依議欽此欽遵咨行前來查部咨原奏內開所
有洋鎗洋炮快鎗快炮或購買或製造

現在共存若干件常年操用若干件各局收
儲若干件各種名色逐件酌重並存儲某處
造具清冊送部備查每年年終由該督撫派
員會同點驗取具看守人員並無短欠損壞
印結點驗之員亦具數目相符甘結報部存案
庶幾鎗炮皆有存案定數等因曾經遵文

隨時造報在案
一期自應遵

照部文奏定
佈會同點

驗庫存洋拾鎊
具數目相符

並無虧短情弊甘結一紙
看守之員佐領全

安出具並無短少損壞情弊甘結一紙理合造
具印冊一本合併備文附封咨報為此合咨

將軍衙門鑒核報部可也等因咨報前來查

光緒二十五年五月間本將軍均未到任文內裝叙想係

前將軍廷原咨當經飭據練軍文案處查明係

前任將軍廷
前署吉林副都統慶
任內咨行之件已飭就近更正除咨覆該副都統查

照外將該衙門報到冊結札交歸案彙核到該處即便遵照將發交冊結歸案彙核辦理

計札交

三姓咨報印冊一本 佐領文哲佈全安二員鈐記切結二紙

札邊務文案處准此

光緒

二十五年五月廿一日

廿一日

三姓副都統衙門 為遵文查明
行由省續領各色快鎗等械每程

計開

光緒四年間奉文派佐領額特佈由省
於十六年開奉文派雲騎尉恩榮由
小來福馬鎗一桿重四勛半

以上由



桿內發給練軍馬步隊兵持使洋炮一萬

五十七桿於光緒二十二年間因續練軍營

騎隊全明帶兵在西伯河地方與

賊接仗失落一桿當經報明在案

一於光緒十八年間

吉林將軍長 來姓閱邊經前任

副都統富 面請由靖邊營路所存軍械內

一於二十一年間奉文派閱領練餉委筆帖式齡

現在庫存洋炮一百三十三桿

鎗四十桿 每桿重二十七觔

以上由靖

鎗共九十桿內有舊鎗五桿新鎗八十五

桿又發給練軍馬隊四桿步隊十桿又於

光緒二十二年間因續練軍雲騎尉全明帶

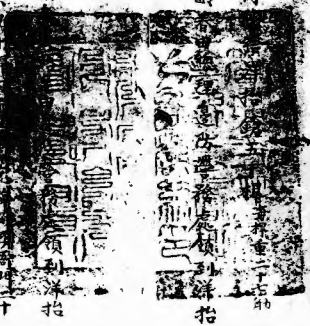

兵在西伯河地方與賊接仗失落洋抬鎗
三桿內於二十三年間經馬隊委營總
全亮帶兵在北山一順營地方與賊接
仗得獲前失洋抬鎗二桿外仍失落洋
抬鎗一桿

現在庫存洋抬鎗五十五桿

光緒十六年十一月間經佐領春喜由全營翼長營務處領到云喏士得鎗十五
桿每桿重六觔四兩開斯鎗二十桿每桿重八觔四兩

光緒十八年八月間經練軍統領懷英阿由全營翼長營務處領到馬林鎗四十
五桿每桿重六觔

光緒十九年三月間經委筆帖式巴彥由全營翼長營務處領到開斯鎗一

十四桿 每桿重八觔四兩

一光緒二十年六月間經委筆帖式齡春由全營
十桿 每桿重八觔四兩

一光緒二十三年間經統領馬步練軍協領承順由省領到毛瑟鎗二百桿 每桿重七觔

以上由省陸續領到哈喇士得鎗十五桿馬林鎗

四十五桿開斯鎗一百十四桿毛瑟鎗二

百桿共三百七十四桿內發給練軍馬步

隊兵持使外

現在庫存毛瑟鎗五十桿理合造冊登明

光

緒



月

初 一

日

督憲札開查新軍操需軍火按月照章請領蓋數虛糜嗣後應如何核減如何提存應由該統帥會同營務處稟奪等因奉此遵查各營操需軍火每月謹按六成核發若非加以撙節實不敷用未便再減擬將新軍五營按年應領軍火如數領出存貯廣儲庫至各營派員請領徑由統帥處發放其運脚核明移知糧餉處照章核發其餘軍火仍存廣儲庫俾資接濟等情稟奉批准在案彼時核明中前左右四營七八九十冬五箇月及後營一營四五七八九十冬七箇月軍火各項數目於七月由機務局如數領出存於廣儲庫備放亦在案現據新軍中前左右後五營先後具文呈領七八九三箇月並後營補領中前左右四營四五兩箇月操需軍火等情據此當即隨時照章核明由庫如數提發至各營呈請運

謹將發給新軍中前左右後五營七八九三箇月軍火並發新軍後營中前左右後四哨四五雷
月軍火數目分晰繕具清單呈請

憲鑒

呈開

一發給新軍中營請領七八九三箇月軍火數目

一應發毛瑟籽母一萬六千二百顆除扣交涉行局護勇已領籽母一千六百三十五顆扣抵不發外

淨發毛瑟籽母一萬四千五百六十五顆

一發給法得力籽母二千零二十五顆

一發給洋藥四百三十八磅零九兩

一發給銅帽二萬六千三百二十五顆

一發給鉛丸一萬八千二百二十五粒

一發給新軍前營請領七八九三箇月軍火數目

一應發毛瑟籽母一萬六千二百顆除扣交涉行局護勇已領籽母一千六百三十五顆扣抵不

發外淨發毛瑟籽母一萬四千五百六十五顆

一發給法得力籽母二千零二十五顆

一發給洋約四百三十八磅零九兩

一發給銅帽二萬六千三百二十五顆

一發給鉛丸一萬八千二百二十五粒

一發給新軍左營請領七八三箇月軍火數目

一應發七蕊籽母一萬六千二百顆除扣交涉行局護勇已領籽母一千六百三十五顆扣抵
不發外淨發七蕊籽母一萬四千五百六十五顆

一發給法得力籽母二千零二十五顆

一發給洋藥四百三十八磅零九兩

一發給銅帽二萬六千三百二十五顆

一發給鉛丸一萬八千二百二十五粒

一發給新軍右營請領軍火除前哨已由省徑領不計外現將中左右後四哨七八三箇月軍

火數目

一應發毛瑟籽母一萬二千九百六十顆除扣交涉行局護勇已領籽母一千三百零八顆根

不發外淨發毛瑟籽母一萬一千六百五十二顆

一發給法得力籽母一千六百二十顆

一發給洋約三百五十一磅

一發給銅帽二萬一千零六十顆

一發給鉛丸一萬四千五百八十粒

一發給新軍後營請領七八九三箇月軍火數目

一應發毛瑟籽母一萬六千二百顆除扣交涉行

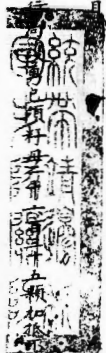

發外淨發毛瑟籽母一萬四千五百六十五顆

一發給法得力籽母二千零二十五顆

一發給洋藥四百三十八磅零九兩

一發給銅帽二萬六千三百二十五顆

一發給鉛丸一萬八千二百二十五粒

一補發新軍後營中前左後四哨四五兩箇月軍火數目

一應發毛瑟籽母八千六百四十顆除扣交涉行局護勇已領籽母八百七十二顆扣抵不發外

淨發毛瑟籽母七千七百六十八顆



一發給法得力籽母一千零八十八顆

一發給洋約二百三十四磅

一發給銅帽一萬四千零四十顆

一發給鉛丸九千七百二十粒

以上五營軍火均應發訖合併呈明

前於光緒二十五年九月二十

再查按營卷內吉林練軍頭起委營總阿勒楚喀正

旗花翎佐領德雲撤委所遺頭起營總一差揀以六

起三紫蘭委恭領吉林滿洲正白旗德魁佐領下儘

先補用佐領記名防禦雲騎尉誠明委充又七起委

營總吉林滿洲正紅旗魁陞伍領下前頭等侍衛依勒
洪阿撤委所遺七起營總一差揀以四起五紮蘭委
叅領伯都訥正藍旗奇順伍領下五品藍翎記名防
禦記名驍騎校前鋒巴英額委充又驍勇左營營官
花翎儘先補用都司李秀山請假回籍修墓所遺驍
勇左營營官一差揀以驍勇右營後哨哨官五品頂戴儘
先補用把總藍起龍委充均經前將軍延 檄飭遵
照在案未及奏明卸事移交 等覆查無異除咨

直核外理合附先具陳伏乞

謹

等因當經批飭在案茲於十月二十日黃回原尻奉

兵部知道欽此除行外合函恭錄

都統衙門查照札飭正白

正紅旗協領吉林分巡道等遵照可也須至次者

右

咨

正白正紅旗協領
札飭吉林分巡道等

伯都訥副都統衙門
阿勒楚喀副都統衙門

光

緒二十一年十一月

兵司 為移付事本年十月十七日據全營翼長邊勝營
務處兵司等會稟稱竊職等適奉

憲交以據阿勒楚喀副都統鳳 咨開查阿屬地方東聯大山
北帶沿江向為盜賊出沒之地本屬省北門戶險要之區
現在西北隅哈濱沿江俄夷又建洋行迤南迤東興修
鐵路四方趨工人民雲集雜糅良莠難齊殊為腹患更甚
邊憂而隘要繁重誠非他省可比前經遵文挑練四鄉旗
屯鄉團壯丁一千四百餘名隨時咨報在案第雖成團訓
練奈每團至少不下三十八就各家所有大器礮炮至多不

過三桿至五七桿不等且多取拾損壞不堪者以致教練僅以札槍等械敷衍教習倘一旦恐有賊匪窺擾豈能裕如勢必無如指手是以公同商議擬請由省撥發拾槍四百桿開斯毛必兼發四桿以資操演而期有備無虞等情咨請示遵前來當奉

憲批仰兵司會同全營翼長邊防營務處核議度奪等諭奉此職等會同查得阿屬地方東聯大山北帶江濱向為盜賊出沒靡常之區固屬是消所有起練民團槍械勢必所需倘無此械則不足以資訓練而壯民心偶有驚聞恐有束手之虞

所請撥發槍械寔為團練中不可少之器是以擬由邊防營務處發給拈槍二百桿現查機器局存有親軍右營舊存大來福換領新來福槍一項二百餘桿擬請以此項撥發二百桿共發給四百桿以資演練惟可否准行之處職等未敢擅便合將遵

批會同核議緣由繕稟覆陳伏乞

憲鑒核示遵行等因奉

憲批稟悉准如所議辦理候飭機器局邊防營務處照數撥發以資演練仰邊防文案處知照等諭奉此相應移付

貴處查照可也須至移付者

右

移

邊務文案處

光

緒

三

年

五

年

十

一

月

初

三

日

憲派前往南山一帶巡緝賊匪細心查看沿途一帶駐防各隊多寡不勻應多撥之地
偏少應少撥之地恒多不能不量為變通即如官街地方西通奉界東帶松江南時
大山北障平崩賊匪易於窺匿洵為省南之關鍵職於馳抵官街後即據商民等
面懇添撥隊伍以衛地面等情前來職詳查官街尚有東西之分現在東官街僅有

洋槍左翼二紮蘭委泰領恩善帶兵二十名在彼駐守遇有盜警難期振作相
距西官街五里之遙彼處舖商二十餘家民戶甚夥是以擬由駐紮橫道河于委營總
王麟差伍之洋槍左翼二紮蘭內抽調委防禦喜成帶領兵丹二十名前往西官街據

要駐守而該營之二紮蘭原係委泰領恩善所部如此籌撥該泰領易於節制以免責成不專之弊並可聯絡聲勢似覺周密至橫道河子亦係南北通衢山高嶺峻要差絡繹未便令其兵力單弱查有駐紮旺相屯之洋槍左翼頭紮蘭委防禦三依棉保所帶兵丹十名可以調回該營總處以資防守遼遠旺相屯防所擬由駐紮三家子三起四紮蘭委泰領貴成所部一紮蘭內抽調委防禦一員委官一員帶領兵丹二十名前往該處換防如此一轉移間各該防均足資捍衛且可聲勢聯絡除札營總王麟委泰領貴成恩善遵照轉飭所屬官兵按照指撥處所一體前往填紮仍將開拔到防各日期隨時呈報備核暨移全營翼長查照外理合具文呈報為此合呈

為呈報事竊於十一月初六日據洋槍左翼委營總王

麟稟稱於本月初四日遵奉檄飭以輝法官街駐紮之隊僅有委卷領恩善帶兵二十名在彼駐守遇警難期振作擬由橫道河子駐紮委營總王麟差伍二紮蘭內抽調兵丹二十名著委防禦喜成帶領前往官街添紮至橫道河子飭由旺相屯駐紮委防禦依棉保所帶兵丹十名調回該營總處防守遼遺旺相屯防所擬由三家子駐紮委卷領貴成所部紮蘭內抽調委防禦一員委官一員帶兵二十名前往隸防仍將開拔到防各日期隨時呈報以憑查核等因奉此當已飛札委卷領和慶委防禦依棉保等遵照去訖一俟該防禦依棉保開拔到日即飭委防禦喜成帶隊前赴官

街並將該防禦等開拔到防各日期隨時另文呈報職遵辦之下仰見我憲台整飭
戎行無微不至理宜恪遵曷敢妄瀆維以我憲台大局在抱整飭為懷倘有所知不
應緘默且有不得不言之實在情形請為詳細陳之直橫道河子防所週迴界址東達
松江一水西接呼蘭大川南靠天平北至盤嶺迴環千里有奇其間皆係深山大林衝
衝要隘村也百姓絡繹不絕盜賊易於潛藏竄擾勢必常川梭巡更聞八道河子栗
子溝一帶商民尤屬繁多亦關重要前曾派有邊軍駐守嗣經調回復飭橫防
兼顧此地面遼闊之實在情形也橫道河子原撥駐隊之初係營總帶領差伍一全
葉蘭且有頭葉蘭隊兵十五名共官兵七十餘員名防守彼時尚養鎮攝副後屢經

抽撥以及省垣差伍留學洋操各項兵丹實贖隊兵三十餘名故前任營經雲海屢
以地濶兵單擬請添隊有案可稽况營總處為一營案轉之樞紐與參防各官有異所有
一切文案旗幟吹號文件以及經理職位遞送公文值更查街各項差權在在需兵現以
撥赴官街並調回旺相屯二處之兵計之僅剩隊兵二十二名再去以上各項差權其餘

更屬寥寥無幾倘遇匪警實有鞭長莫及之勢此兵力單微之實在情形也職非敢故作
畏言自外生成委以有限之官兵守無邊之地固其勢實難勉強支持再四籌思
惟有仰懇以固全大局為要庶免顧此失彼之虞擬將常山屯駐紮委參領和慶所

帶兵二十七名一併調歸橫道河子防守俾

或練起內另行撥隊填紮以資鎮攝職

天派辦理
三
四
五
六
七
八
九
十
十一
十二
十三
十四
十五
十六
十七
十八
十九
二十
二十一
二十二
二十三
二十四
二十五
二十六
二十七
二十八
二十九
三十

兩地營兵
三
四
五
六
七
八
九
十
十一
十二
十三
十四
十五
十六
十七
十八
十九
二十
二十一
二十二
二十三
二十四
二十五
二十六
二十七
二十八
二十九
三十

敢擅便理合將橫道河子等處廻環界址
稟呈閱伏乞鑒核批示遵行等情據此查橫道河子防汛邊溝附近深山大林其間又
多要隘村鎮商民萃聚經前營總雲海屢次稟請添撥隊伍在案茲該營總王麟所
所稱隊伍空虛防捕難周固屬實情惟常山屯地方亦橫防之樞紐委恭領和慶分防
官兵未便遽行邊調自應於無可抽調之中量為酌撥查旺相屯原係洋槍左翼官
兵十一員名在彼駐守現經調歸橫防備三家子駐紮之三起四紮蘭內抽調委防
禦一員委官一員帶兵二十名前往接防在案只得仍由旺相屯撥出三起四紮蘭
委官一員帶兵十名就近前往橫道河子歸營總王麟節制以資差遣共計弁

為咨行事兵部
光緒二十四年十二月二十八日

軍憲札開光緒二十四年十二月二十六日本將軍具

為遵

旨
頓保甲團練謹將現在情形恭摺覆陳仰祈

聖
事本年六月十七七月二十三等日由電奉

上
近因各省裁汰營勇保衛地方全在嚴查保甲以
兵力之不足辦理團練即為舉辦民兵根本寔為

前切要之圖者各省督撫一律切定籌辦等因欽
遵在案查吉省轄界遼潤山深林密盜賊出沒無常
自鐵路興工土夫麇集良莠尤屬襍糅於去歲目覩
情形亟思弭患之方莫如民自為守可期事半而
功倍即擬立保編團兼綜興辦惟查各屬城市集鎮
相距寫遠四鄉屯戶更屬零星或數里內而一或
數十里內而一二屯不獨所謂團者無術可施即立甲
立牌亦不能編聯齊整遂通飭各屬舉辦聯庄會略

得寓保於團之意並隨時飭令寔力整頓不准故事

吳恩發巡捕盜緝賊頗著成效茲奉前因

當即分飭各屬加意

覆復飭吉林道督率吉林府將各屬送到章程彙

核劃一辦法茲據詳親加審奪定為章程十條耶

民不驚不擾

莊丁亦易挑選且按戶發給門牌盜之藏匿自少

聞警互相援救人之胆氣日堅如果奉行日久庶期

衆志成城弭盜之源卽寔邊之計是整頓舊章而保
甲團練兼寓其中矣現已札飭各屬一體遵行不准徒託
空言毫無寔際仍不時派員稽查以免日久懈生務期
盜輯民安以仰副

朝廷靖閭閻之至意所有吉省興辦團練保甲緣由恭摺覆
陳並將擬定章程謹繕清單恭呈

御覽伏乞

皇太后

皇聖鑒訓示謹

奏請

旨等因一摺除咨部立案並將章程另飭遵辦外合亟札飭

札到該司立即轉飭各旗一体遵照切特札等因奉此

相應呈請咨行寧古塔伯都訥三姓阿勒楚喀琿春副

等衙門查照札飭十旗烏拉五常

備抵他城保伊通

索驛協統各處

站暨會同邊明責

照可也須至咨者

右
谷

賓古塔伯者訓三
楚喀琿春副都統
會烏拉總管
守衙門

札十旗烏拉五常堡拉林城堡
由伊通額穆勒泰蓋四邊門章京等專此
由兵司移付戶

尉魁祥對

光緒十四年十一月

律武慶喜註

總理邊防事宜格臣劉士訓分奏各款通起宗新
會辦邊防事宜格臣劉士訓分奏各款通起宗新
會辦邊防事宜格臣劉士訓分奏各款通起宗新

為呈報事案奉

憲台札開照得本軍督大臣於本年十月十三日恭摺具

奏為統籌吉林各邊形勢布置防軍並請派知兵大員代行分往察查

等因一摺茲於本年十一月十四日奉到

硃批覽奏已悉即著督飭魁福果權分往各營認真查閱並將實

邊清界擇要設防切實辦法統籌妥議奏明請旨欽此當

經恭錄

硃批分行在案自應欽遵辦理所有每大臣月支薪水銀一百二十兩公費車

價銀二百兩帶隨同辦事委員一員辦事官一員照邊防營務隨同辦事

各員開支薪水其車價等項照將軍開邊章程開支帶書識兩名七什
六名五應照章撥給以資辦公除分行外各五札飭札到該處即復遵照
辦理等因正在查案核發間復奉

憲台發交准大臣魁各單開請發隨左邊練官兵狀價並隊兵口分二分
等情當奉

憲諭所請狀價不分官兵各按二十名發給其隊兵二名即照馬兵由新軍
餉內按兩箇月墊發等諭發交到職處各等因奉此除馬兵口分另款
由新軍餉內如數墊發外所有此次分途查閱隊伍大臣二員每員月
支薪水銀一百二十兩公費車價銀二百兩並查照邊防支發各員薪

水章程該大臣等各帶隨同辦事委員一員照章月支薪水銀二十三兩辦事官一員月支薪水銀十五兩書識二名每名月支銀七兩戈什六名每名月支銀三兩每起俱照兩箇月支發計需薪水等項湘平

銀七百八十兩兩起共需湘平銀一千五百六十兩又隨同辦事委員一員辦事官一員援照從前閱邊定章每員給車一輛日給車價錢二吊書識二名每名日給車價錢五百文隨帶遠練官兵二十名按每十名合給駝運子約馱馬一匹日給馱價錢五百文均按兩箇月核給計需車馱脚價錢三百六十吊兩起共需錢七百二十吊按照十一月二十三日銀行每

兩三吊文共折吉平銀二百四十兩核作湘平銀二百四十六兩九錢一分
三厘五毫八絲零三微以上薪水車價等項統共計需湘平銀一千八百
零六兩九錢一分三厘五毫八絲零三微合吉平銀一千七百五十六兩三
錢二分即由防餉項下如數提出分發承領訖除呈報

幫辦鑒核外理合具文呈報為此呈請

憲台鑒核施行須至呈者

右

呈

欽命補品頂戴總理各國事務大臣鑲守占休等處地方將軍督辦
吉林邊防事宜兼理打牲烏拉揀選官員等事恩特赫恩巴圖魯長

仰遵務文樂處知照

光緒

二十五年十一月

二十七

日



光緒十五年十二月
欽命鎮守吉林等處地方將軍恩
金滿辦鎮邊軍事宜照龍江城副都統世襲騎都尉壽

為

咨行事案照光緒十五年十二月初一日具

奏為邊軍歲需軍火浩繁擬請仿照奉吉兩省成案籌設製

造專局以廣邊備等因一摺除俟奉到

硃批再行咨錄咨行外合先照錄原摺相應備文咨行為此合咨

貴將軍請項查照施行須至咨者

右

咨

欽命鎮守吉林等處地方將軍長

光

緒十五年十二月 初一日

奏為鎮邊各軍歲需軍火浩繁擬請仿照奉吉兩省成案籌設
製造專局以廣邊備而利操防恭摺仰祈

聖鑒事竊查黑龍江鎮邊軍奏定每年由練餉內提銀三萬兩充
作軍火經費歸吉林機器局兼造歷辦在案光緒二十二年准
前吉林將軍延茂來咨以該局購料日以騰貴鎮邊軍歲

撥軍火銀三萬兩實不敷用擬將此項原開支員司工匠經費
節省儘數抵充料價於三萬兩外尚虧銀三千八百餘兩因商
由歲需軍火內減造一成本年秋間復准吉林將軍來咨仍
以局員稟請近年料價愈昂鎮邊軍每歲軍火其料價應
需銀四萬餘兩而歲撥三萬兩仍不敷用已竟虧銀一萬一

千五百餘兩矣請嗣後或仍減造軍火或另籌添經費等因

咨行核辦前來

等差

等籌畫前以鎮邊軍歲撥軍火

銀三萬兩不敷既已減造軍火十分之一今若再准減造勢須

減造三分之一以三萬兩經費核之所得軍火不過三分之二非不

知料價逐年增長該局迫於無可如何第歲軍火減造過多

實不足以供常操之用若添經費又苦無款可籌查本年所添鎮邊

新軍在在添兵銀三萬兩推以新造之師行陣技藝操務在於勤軍火所需尤為繁巨

况軍火乃軍中要務苟非儲備於夙日何能取携於臨時且
近年中俄修築鐵路地方日以多事將來路工告竣難保不

引起弊端而江省逼處極邊事機瞬息萬變彼時以軍火
乞諸鄰省誠恐緩不濟急傳曰不備不虞不可以師蓋言備
也 等由電互商擬即仿照奉吉兩省設局製裝造軍火成
案選派委員於黑龍江省城擇地設立專局督飭核實製造
計此項購買機器建修廠屋各經費約需銀十萬餘兩擬由
等設法籌墊當此

帑項奇絀之時實難另請正款應請自二十六年起由原設鎮邊
軍及鎮邊新軍歲需軍火經費京二兩平銀六萬兩項下分年
代抵以節經費其未開工以前各軍常操軍火在所必需擬將
歷年積存軍火按季分發各軍照常演練仍由兩軍歲需
軍火經費內各提銀一萬兩歸吉代造以補支應之不足至此

地開工後再為停止代造如此權宜辦理三二年內購機建廠可
期一律告成既節用以濟事亦一勞而永逸洵於江省邊備操防
大有裨益合無仰懇

天恩飭部立案施行如蒙

俞允再將開局日期及開支員司工匠新工等項購買機器建修
廠屋一切隨時分別報部備核除咨戶兵工部查照外所有礙
請仿照奉吉成案籌設制不造軍火專局各緣由是是否有
當理合恭摺具陳伏乞

皇太后

聖鑒謹

奏

機器製造局為申請事案查光緒二十五年十一月初十日奉

憲台札開准黑龍江將軍恩咨開案准貴督辦將軍咨據機器局申稱光緒二十五

年九月二十八日奉黑龍江將軍恩札開照得鎮邊軍馬步各營應需光緒二十

五年秋冬兩季軍火茲屆應領之期亟應派員往領俾以演用查有五品藍翎候選

訓導鍾祺五品頂戴筆帖式成銘等堪以派往解運來江以資標需除咨札外合亟

抄粘札飭札到該局遵照發給等因奉此查車局兼造黑龍江鎮邊軍軍火每年撥

給經費銀叁萬兩嗣因物料騰貴撥款不敷經前總辦容丞賢稟請前軍憲延咨

商黑龍江將軍奏明令由常年製造來福鉛丸銅帽洋藥內減造等因飭遵在案旋

以近年由滬購辦各料價值較前倍見增長車局按減定軍火數日照現時料價重加

核計除每年所撥銀叁萬兩外尚虧銀壹萬壹千伍百餘兩當經卑職德榮將虧耗情形於本年七月間復經申請前軍憲延咨商黑龍江將軍或仍於應造軍火內減造或另行添款等情亦在案迄今兩月未奉札覆茲奉前因此項軍火究應如何發給之處理合申請鑒核飭遵施行等情到本軍督大臣據此查該局所稟情形業經前將軍延據情轉咨江省在案迄今未准核覆候再據情咨催俟覆到即行飭遵所有江省應領軍火暫緩發給望速見覆等情到本軍督大臣准此查該局所稱料價增長係屬實情然軍火一項最關漢練急需實難緩待况所派領解軍火委員業已前往不得不照數領回至該局虧欠設果如許之多應俟下屆審酌撥補其本年尾欠壹萬伍千兩已飭領餉委員過吉時知數劃撥以清局目所

有本年秋冬兩季軍火亟應咨請迅即轉飭機器局照數發交鍾委員祺等領解以資操需除咨札外相應咨覆貴督辦將軍煩為查照迅即轉飭施行等因到本軍督大臣准此合亟札飭札到該局即便遵照辦理等因奉此嗣於十一月二十六日據委員鍾祺等具領前來 卑局遵即由庫提出洋藥壹萬伍千玖百肆拾捌觔銅帽壹百貳拾萬顆開斯子母陸萬顆毛瑟子母拾伍萬顆兩磅開花子叁百伍拾筒兩磅實心子叁百伍拾筒兩磅銅陸件叁百伍拾副兩磅銅拉火柴百枝鉛丸改造四磅銅拉火壹萬枝毛瑟子母陸萬陸千捌百零貳顆發交鍾委員等如數領訖查 卑局製造此項軍火每年所撥經費銀叁萬兩不敷應用實以近年由港購辦各料價值較前加倍騰昂即如紫銅一項二十四年每百觔叁拾伍兩本年即需銀肆拾陸兩貳

錫舊價祇叁拾伍兩今已長至肆拾玖兩伍錢至紫銅帽料馬口鐵青鉛硝磺銅鐵等項亦無不逐件增長前按減定軍火數目照現辦新價核計除舊價外應撥長兩外計實虧銀壹萬壹千伍百柒拾肆兩玖錢肆分零陸毫零貳忽壹微此項賠累銀兩卑局實屬絕注無從伏讀

憲札內准江省軍憲咨開該局所稱料價增長係屬實情並虧欠設果如許之多應俟下屆籌酌撥補等語仰見

江省軍憲洞悉虧耗情形體恤至意惟此次虧累如何彌補並該軍明年軍火如何製造之處理合具文中請伏乞

憲台鑒核轉咨施行須至申者

右

欽命頭品頂戴廣東巡撫臣張之洞奏為恭摺仰祈聖鑒事竊查廣東省城各屬地方官紳士庶等情均經詳請開列在案

中

候 授 情 咨 仰 遵 防 文 榮 安 知



光

緒

丁未年

十一月

初五

日

會同向徐四品銜三等侍衛榮春
日總辦局存花翎分署補用知州方朝星
會同局存花翎分署補用知州方朝星
榮春



吉林機器製造局

為

移付事光緒二十五年十月二十三日奉

將軍衙門札開除原文減叙外兵司業呈據全營翼長邊防營務處兵司
等會稟稱竊職等適奉

憲交以據阿勒楚喀副都統鳳咨開前經遵文挑練鄉團擬請由省撥
發抬槍肆百桿開斯毛瑟兼發肆百桿以資操演等情咨請示遵前來當奉
憲批仰兵司會同全營翼長邊防營務處核議覆奪等諭奉此職等會同

查所請撥發槍械實為圍練中不可少之器是以擬由邊防營務處發給抬槍貳百桿現查機器局舊存有親軍右營舊存大來福換領新來福槍一項貳百餘桿擬請以此項撥發貳百桿共發給肆百桿以資演練惟可否准行之處職等未敢擅便合將遵

批會同核議緣由繕稟覆陳伏乞

憲鑒核示遵行等因奉

憲批稟悉准如所議辦理候飭機器局邊防營務處照數撥發以資演練仰邊防文案處知照等諭奉此相應札飭機器局遵照可也嗣准工司移

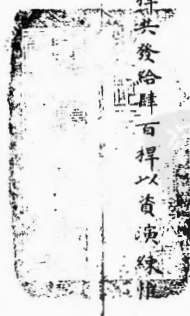

同前因各等因奉准此并據該副都統衙門飭派記名驍騎校金海具領
前來敬局印由庫提出步來福槍貳百桿發交該驍騎校金海如數領訖
除分移外相應備文移付為此合移

貴處請煩查照備案施行頓至移者

右

移

邊務文案處

光緒

二十五年十二月初九

日